Taxa postală plătită în numerar conform aprobării dir. g-rale p. t. t. nr. 70.346/938.

12 PAGINI

UNIVERSUL

2 LEI

Redacția și Administrația : Palatul „UNIVERSUL", str. Brezoianu 23—25. Telefon Centrala : 3.30.10

Nr. 15. — Anul I — BUCUREȘTI. — Vineri 1 Aprilie 1938 — ABONAMENTE : 1 an Lei 500, 6 luni Lei 270, 3 luni Lei 150

BIBLIOTECA CENTRALĂ „ARGHEZIANUM" SIBIIU

MILICĂ TEODORESCU

Milică Teodorescu a repurtat o nouă victorie. A câta, aproape nici nu ne mai reamintim. Cert este că deținătorul titlului național mijlociu, traversează o epocă de glorie. Unde se va opri, este greu de spus. Probabil însă, că nu va întârzia să încrucișeze mănușile cu belgianul Felix Wouters, campion al Europei și mondial I. B. U.

Milică Teodorescu a câștigat din nou. Marți seara, în sala „Milano-Ring" înțesată până la refuz, campionul României și-a ornat blazonul cu un nou titlu de glorie. A repurtat o strălucită victorie, în fața unui public care, imitând exemplul lionezilor, l-a îndrăgit.

Campionul României s'a înconjurat și la Milano, ca și la Lyon, numai de simpatii. Acest „Carpentier" al nostru, are darul să cucerească masele, să facă să fremete de satisfacție, pe toți acei cari îi urmăresc evoluțiile pe ring.

Milică Teodorescu este un campion autentic ; un campion căruia nu se vor putea refuza onorurile celor mai invidiate titluri.

Prin voință devii campion, *a fost deviza acestui admirabil produs al ringului românesc și, probabil, tot această deviză îi va împleti cel mai strălucitor nimb de glorie.*

Milică Teodorescu a repurtat o nouă victorie. Acest lucru nu este puțin, deși în spinoasa lui carieră nu-i va mai rezerva multe asemenea satisfacții.

Dar, Milică Teodorescu a dobândit acest nou succes, cu prețul unor eforturi de erou. Rănit la mâna stângă, cu numai patru ore înainte de match, campionul României nu a pregetat să urce treptele ringului. Venise la Milano să înfrunte pe Crespi și a înțeles să-și respecte angajamentul, indiferent de prețul sacrificiilor.

Suportând cu stoicism durerile provocate la mâna stângă, de un accident de ascensor, Milică Teodorescu nu a cerut amânarea matchului, nu a solicitat favorurile nimănui.

A venit, a învins și a plecat.

Dar condițiunile în care a repurtat succesul, fac din Milică Teodorescu, un erou în toată puterea cuvântului, un om care își dă perfect de bine seama că trebue să ducă la liman, greutatea care îi apasă umerii.

Departe, dincolo de fruntariile țării, Milică Teodorescu nu a uitat că e român ; nu a uitat că succesul lui este succesul țării și a făcut eforturi supra omenești spre a asigura culorilor noastre un falfăit victorios.

Bravo Milică !

JENNY DUMITRESCU

Marți seară s'au adus importante modificări proectului de regulament al sporturilor

1. — Majoritate etnică numai în echipele naționale

2. — Admiterea jucătorilor străini în campionate

3. — Conducătorii sportivi: cetățeni români

Cele discutate în ședința de Marți seară a UFSR-ului, au rămas — pentru moment — învăluite de mister. Comunicatul dat de înaltul nostru for, nu spune nimic din ceeace interesa opinia publică, care știa că este vorba de o proporționalitate etnică în echipa națională, etc.

NIMIC DEFINITIV, TOTUL IN PROECT

Astăzi însă, suntem în măsură să anunțăm punctele esențiale și de mare interes care au fost trecute în cunoscutul proect de regulament al educației fizice.

Inainte de a le expune însă, trebue să facem o precizare : niciuna din chestiunile care le vom expune mai jos nu este definită. Cum spune și comunicatul U. F. S. R.-ului, proectul abia urmează să fie supus aprobării Străjii Țării.

Astfel încât, orice chestiune pe care o vom pune aici ca făcând parte din regulamentul amintit, rămâne deocamdată proect spre aprobare.

MODIFICARILE PROPUSE AU FOST ACCEPTATE

Vom sublinia iarăși, că modificările acceptate în proect au fost propuse de un grup de federații.

„Numerus proporționalis" numai în echipele naționale

Primul punct și cel mai important din proect, este acela care privește componența echipelor naționale. In vechiul proect se preciza că aceste reprezentative trebue să fie alcătuite numai din jucători de origine etnică română și numai cu aprobarea U. F. S. R.-ului s'ar fi putut ajunge la o proporție.

Modificarea adusă acestui articol este următoarea : ECHIPELE NAȚIONALE VOR AVEA MAJORITATEA JUCATORILOR DE ORIGINE ETNICA ROMANA.

Punct.

Deci nu este vorba de „numerus nullus" și proporționalitatea nu se referă la matchurile de campionat. Totul privește echipele naționale.

Participarea jucătorilor străini în matchurile oficiale

Nu mai puțin importantă este o altă chestiune care n'a existat în vechiul proect.

Este vorba anume de participarea jucătorilor de cetățenie străină în matchurile din România.

Proectul încadrează această problemă într'un articol care spune că „PENTRU RIDICAREA SPORTULUI, SE ADMIT ȘI JUCATORI CETAȚENI STRAINI, ANGAJAȚI PE TERMEN LIMITAT ȘI CU APROBAREA FEDERAȚIILOR DE SPECIALITATE".

Socotim că nici nu mai e nevoe să subliniem importanța acestui articol. Este prea evidentă.

Conducătorii : cetățeni români

In fine, o ultimă chestiune, este aceea a conducătorilor sportului. Noul proect nu mai opune restricția originei etnice, ci prevede că conducătorii de toate categoriile ai sportului vor trebui să fie cetățeni români.

Cum se vede, așa cum am expus mai sus, câteva din modificările aduse proectului, nimic din câte s'a scris până acum în legătură cu această chestiune nu corespundea adevărului. Totul făcea parte din vechiul proect și anume, tocmai din acele părți care au fost modificate Marți seară.

Angelman ! Al. Brown !... iată-l pe Toma Aurel

Sub acest titlu, ziarul parisian l'Auto scrie următoarele :

Nu ! războiul între cocoși, angajat încă dela deschiderea actualului sezon nu se poate încheia definitiv cu matchul între Angelman și Al. Brown.

Rămâne o poartă și pentru campionul României Aurel Toma, care a pierdut titlul de campion al Europei, tără să lupte și a fost ales din nou competitor la titlul de campion al Europei.

Era imposibil de a fi lăsat în umbră acela care a fost considerat de numeroase competențe pugilistice, ca demn succesor al lui Sangchili și astfel el va apare la Wagram în match cu Poppi Decico.

Mister „G" și Tănăsescu

învingători în finalele dela Nissa

Românul a câștigat proba de simplu

In numărul de eri am anunțat frumoasa victorie repurtată de Tănăsescu în semifinalele turneului internațional de tennis dela Nissa.

Astăzi anunțăm și rezultatul finalei la simplu domni : compatriotul nostru a învins pe suedezul Wallen în trei seturi, cu 6—3, 6—3 și 6—1.

Succesul lui Tănăsescu merită să fie subliniat elogios, cum face de altfel ziarul L'Auto sosit eri în Capitală :

„LA CAP D'ANTIBES, ROMANUL TANASESCU SE RELEVA"

„Nissa — Trei finale au figurat pe programul acestei ultime zile : aceea la simplu domni a permis românului Tănăsescu de a se revela bătând pe suedezul Wallen în trei seturi".

„Rezultatele finalelor :

„Simplu domni : TANASESCU (Rom.), C. WALLEN (Suedia), 6—3, 6—3, 6—1.

„Dublu mixt : D-na Jedrjejowska-Schroeder (Pol.-Sued.) b. d-ra Deutsch-Ellmer (Ceh.-Elv.) 6—2, 6—1.

„Hand. dublu domni : Mister „G"-Schroeder b. Foirsman-Peterzen 6—1, 4—6, 6—2.

Cum se vede, în cadrul aceleiași zile, Mister „G" (Regele Gustav al Suediei) a eșit învingător la dublu-domni (handicap).

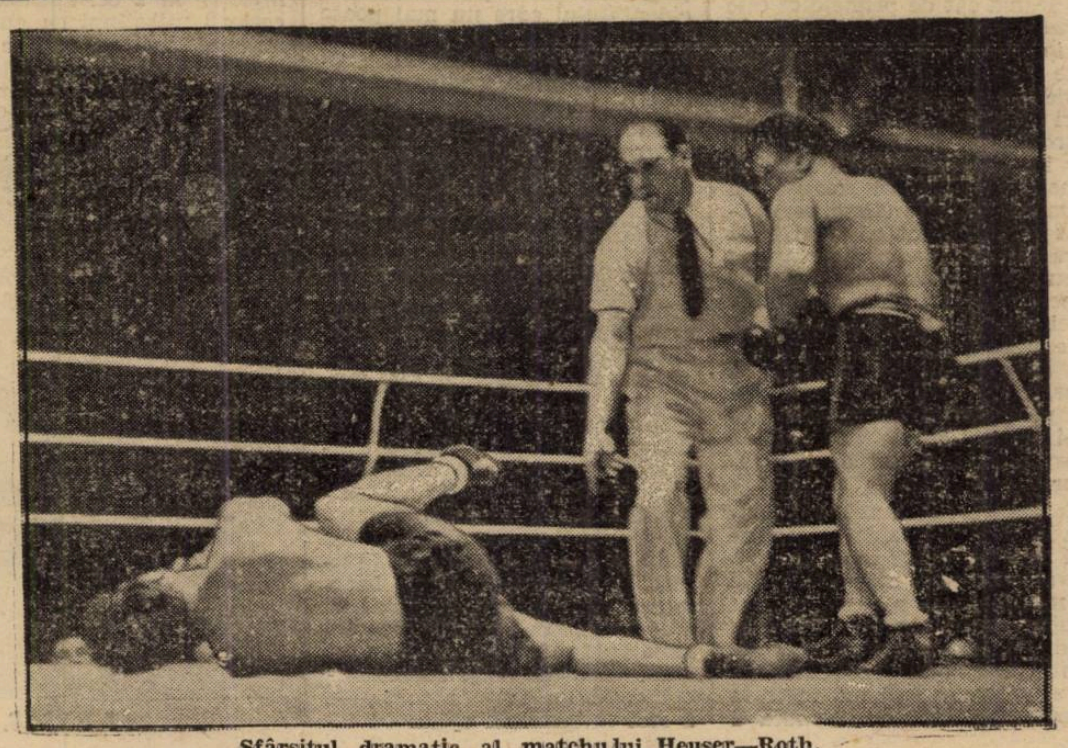

Sfârșitul dramatic al matchului Heuser—Roth.

SPECTACOLE

TEATRE

OPERA ROMANA: Relache.
TEATRUL NAȚIONAL: matineu: Institutorii; seara: Regele Cristina.
STUDIO-UL TEATRULUI NAȚIONAL: Cobaiul.
TEATRUL LIGII CULTURALE: Hamlet.
MODERN: matineu: Trenul fantomă; seara:Două duzini de trandafiri.
TEATRUL COMOEDIA: matineu și seara: Mansarda.
TEATRUL REGINA MARIA: matineu și seara: Răzbunarea lui Demonstene.
TEATRUL LIBER: matineu și seara: Miss România.

CINEMATOGRAFE

ARO: Tarakanova și jurnal.
CAPITOL: Prizonierul din Zenda, jurnal și completare.
CARLTON: Dansatoarea roșie, jurnal și completare.
SCALA: Petru cel Mare și jurnal Paramount.
SELECT: Necunoscute.
SAVOY: Suflete impietrite, jurnal și completare.
TRIANON: Mazurca albastră și jurnal Paramount.
FEMINA: Veninul.
REGAL: Corsarul și jurnal Paramount.
gliei și jurnal.
PALAS BULEVARD: Perlele Coroanei și Bulldog, detectiv amator.
A.R.P.A.: Tarzan, eroul Junglei, jurnal și completare.
ROXY: Prizonierul din Zenda, jurnal și completare.
CORSO: Eroul din Arizona, jurnal și complectare.
ELYSÉE (str. Doamnei 11): Mazurca albastră și jurnal Paramount.
ATENEUL-TEI: Regina Valsului și India în Flăcări.
AIDA (Rahovei 151): S'au cunoscut în luna Mai și Lupul singuratic.
AMERICAN: Contesa Walewska și O zi la curse.
ASTRA (Șerban Vodă 94): Romanul unei Minore și Un furt senzațional.
BARCELONA: Patimile Domnului Nostru Isus Christos, jurnal și completare.
COTROCENI: Prinț și cerșetor și Surâsul seducător.
CARMEN (Calea Dudești 169): Născută pentru dans și Teroare.
CENTRAL (13 Septembrie 196): Curierul secret și Drumul spre [illegible]ntieră.
[illegible]B-dul Carol 21): Contesa [illegible]exandra și L'am întâlnit la Paris.
DACIA: Floare de ghiață și Demonii mărilor.
DIANA: Regele din Pecs și Pat si Pataşon pasageri clandestini.
DICHIU: Gondola cu himere și Primejdie de moarte.
DORY (Str. Crângași 42): Curierul din sud și Copilul durerii.
EDISON: Tarantella, Drumond detectiv romantic și artiști.
FORUM: Departe de țară și Maman Colibri.
FACLA (Str. Arsturului, colț Mecet): Sissy și Mimi (Viață de boem).
FLORIDA (B-dul Ferdinand 118): Escadronul alb și Hotelul nebunilor.
FRANKLIN: Istoria se scrie noaptea și Inamicul femeilor.
GLORIA (Văcărești 44): Floarea de ghiață și Parneli.
IZBANDA (Calea Văcărești No. 21): Contesa Walewska și Floare de trotuar.
ILEANA (Str. Avrig No. 1): Ingerul străzii și Charlie Chan la Olimpiadă.
LUCIFER (Dudești 97): Lumpacius Vagabondus și Colierul blestemat.
LILLY (Cal. Rahovei 236): Panterele roșii și Văduva din Monte Carlo.
LOLICA: S'au cunoscut în luna Mai și Cavalerul dreptății.
LIZEANU: Groaza în Shanghai, Doamna dela etajul II și artiști.
LIA (Griviței 196): Ioshivara și Pensiunea artistelor.
MARCONI: Prima iubire, Drapelul galben, jurnal și artiști.
MILANO: Brodwai Melody 1938 și Femei de noapte.
MARNA (Griviței 80): Aur și femei, Inima mea plânge și artiști.
MODEL: Monstrul galben și S'au cunoscut în luna Mai.
NISSA (fost Lido): Contesa Alexandra și Flori din Nissa.
OMNIA: Departe de țară și Nuntă cu repetiții.
ODEON: Orizontul pierdut și Furtună în Maroc.
ORFEU: Căpitanii curagioși și Misiunea brigăzii 41.
PARIS (Rahovei 118): Ultima misiune a macului roșu și Răsbunare.
PACHE: Prin foc și sabie și America Melody.
RAHOVA: Frații Marx la curse și Contesa Walewska.
REX (Dudești No. 22): Domnișoara mama mea și Strigătul sălbaticilor.
SPLENDID (Moșilor 290): Califul din Bagdad și O aventură în Spania.

VORBE și FAPTE

Echipa „Victoria" din Cluj, a fost întotdeauna o formație, care a luptat cu un extraordinar avânt, oricare ar fi fost dificultățile de clasă sau de technică pe care i-le opunea echipa adversă.

Secretul acestui nesecat isvor de energie, il formează legăturile de rudenie între coechipieri, toți copiii mahalalei Mânăștur din Cluj, înrudiți între ei, prin trainice legături de familie, consolidate mai apoi în legătura de credință veșnică culorilor „Victoriei".

Veri, cumnați, unchi și nepoți au jucat laolaltă sub steagul clubului dela Mânăștur, dar mai adesea s'au întâlnit în aceiași formație frații, punând la grea încurcătură pe cronicarii sportivi. Inchipuiți-vă ce bucluc să descoperi cine a marcat: Cociuban I sau Cociuban II?, dar frații Felecan I și II-lea, frații Chendrean și frații Munteanu, alături de strașnica dinastie a fraților Popp I, II, III și IV !...

Pe chestia asta a fraților dela clubul „Victoria", Clujenii au scos o serie de anecdote, dintre cari transcrien două — cele mai reușite.

Se spune că frații Chendrean, seamănă așa de bine unul cu altul încât dimineața fiecare se strigă pe nume spre a vedea dacă e el sau fratele său.

Frații Cociuban, mai au și o soră, a cărei asemănare cu cei doi jucători ai „Victoriei", este atât de extraordinară, încât atunci când familia Cociuban trebue să se îmbrace, cei trei frați nu știu cui se cuvin rochiile.

Amicul meu Jenny Dumitrescu, popular sportiv, excelent arbitru al marilor reuniuni pugilistice și fără îndoială cel mai competent ziarist sportiv al ceasului de față are o singură meteahnă — își prețuește popularitatea mai mult decât însăși automobilul, cealaltă pasiune a vieții d-sale.

Automobilul e desigur un accesoriu absolut necesar personalității distinsului meu confrate, îi pune în valoare calitățile de bun conducător și îi întregește majestuoasa prestanță, de care e atât de mândru.

Deunăzi ne plimbam amândoi pe Șoseaua Jianu, distrându-ne să ținem calea limuzinelor uriașe și să reprezentăm cu demnitate virtuțile vechilor concepții automobilistice. Am uitat să spun, că automobilul prietenului meu este echivalentul mecanic al celebrei Rosinanta.

Deodată, majestuoasă ca o corabie cu pânze, vechea barcă a lui „Ford", se angajează pufuind pe un drum interzis.

— O s'o pățim, îi spun eu amicului Jenny Dumitrescu, admirabilul arbitru de box, excelentul sportiv, integrul cronicar și temerarul infractor al legilor circulației.

— Nici o teamă când ești cu mine... e deajuns să-mi vadă fața și vor înlemni, uitând de regulamente... Cine nu mă cunoaște pe mine în Bucureștiul ăsta ?

Intr'adevăr polițistul care ne opri la jumătatea drumului, nu avea deloc intenții războinice.

— Vă rog să nu vă supărați dar pe aici e sens interzis !

Amicul Jenny întinse obrazul, peste care ochelarii sclipeau ca doi luceferi.

— Cred că ai văzut cu cine ai de a face.

— Natural, altfel vă amendam de mult... se cunoaște după mutră că sunteți din provincie.

— Ce bine îmi pare că v'am întâlnit, domnule globe-trotter! N'ați vrea să duceți pachetul ăsta fratelui meu din Italia?...

Medicină sportivă

Considerațiuni asupra terenurilor de sport

In rândurile ce urmează, vom analiza, atât cât ne permite spațiul restrâns al acestei rubrici, cât de mare influență poate avea terenul sportiv asupra integrității organismului uman. Poate că o parte din observațiunile de mai jos, sunt arhicunoscute de către sportivii noștri, dar nu li s'a dat importanța cuvenită. In primul rând, se cere ca un teren sportiv să fie bine nivelat. In al doilea rând, praful de pe arenele sportive, constitue o continuă primejdie asupra sănătății sportivilor, cari au nevoe de aer curat, în urma efortului pe care îl depun. Ori, avem arene în țară cari pe timp de vânt, devin aproape impracticabile din cauza prafului ridicat. Pentru a ne da seama cât de primejdios este acest praf încărcat de microbi și impurități pentru respirație, este suficient a spune că un individ consumă în repaus, 24 litri de oxigen, pe care îl ia prin introducerea aerului în plămâni, iar în efort intens (alergări) consumă $63^1/_2$ litri oxigen în numai 15 minute (Lavoisier). Acest inconvenient poate fi înlăturat cu succes, prin stropirea arenelor sportive înainte de începerea desfășurării competițiunei. Din acest punct de vedere, terenurile gazonate sunt ideale, ele fiind ferite de praf și în plus, oferă o siguranță sportului prin evitarea leziunilor pielei în cazuri de căzături atât de inevitabile în practica sporturilor.

Influența cea mai mare asupra sănătății și chiar vieței unui sportiv, o are însă pământul acestor terenuri care poate să murdărească o excoriațiune a pielei, sau o plagă care în mod fatal să se producă accidental, în timpul practicării oricărui sport. Și aici mă refer la complicația atât de temută a plăgilor murdărite de pământ, la tetanos.

Tetanosul este o maladie infecțioasă comună omului și animalelor datorită inoculării în plagă a unui microb foarte abundent în pământ, descoperit în 1885 numit baccilul lui Nicolaier. Boala este caracterizată prin contracțiuni musculare și convulsiuni cari tind a se generaliza și care se termină prin moarte. Microbul acesta se înmulțește prin spori cari sunt foarte rezistenți și cari pot reînvia după o perioadă latentă de câteva luni și chiar ani de zile. Boala aceasta caracterizată prin contracțiuni musculare generalizate datorite intoxicației sistemului nervos cu o otravă secretată de microbii din plagă se termină prin asfixia accidentatului care nu mai poate respira. Odată apărut, tetanosul este vindecabil numai în cazurile descoperite imediat dela apariția contracțiilor musculare și în forme ușoare. Pentru a ilustra și mai bine cele descrise mai sus, vom cita cazul jucătorului de foot-ball B. din gruparea Craiu-Iovan, care în anul 1935, luna Octombrie, a avut la Satu-Mare un accident la genunchiul stâng, caracterizat printr'o excoriațiune mare cauzată dintr'o căzătură pe teren. I s'a făcut un pansament local și după câteva zile, rana s'a vindecat.

In luna Maiu 1936 fiind în București, a avut iarăși o contuziune puternică la acelaș genunchiu. După 5-7 zile a observat că nu mai poate să deschidă bine gura, având în acelaș timp senzația că mușchii spatelui se înțepenesc. Aceste fenomene erau datorite contracției musculare localizată la mușchii maxilarului inferior și ai spatelui. Văzut de către subsemnatul, după un examen minuțios, a fost internat în spital cu diagnosticul — tetanos.

Spre norocul lui, boala a fost descoperită imediat dela apariție și în plus într'o formă ușoară, așa că în urma tratamentului la spital, s'a vindecat. Cum s'a produs la el tetanosul?

La prima rănire din Octombrie 1935 au rămas spori tetanici în cicatricea plăgei dela genunchi. In urma contuziei din Maiu 1936, acești spori cari au trăit în latență în această cicatrice, s'au redeșteptat și înmulțindu-se, au dat tetanos jucătorului B. In prezent, când o rană la un individ oarecare este murdărită de pământ, se face în mod preventiv în primele ore dela accident, o injecție sub piele cu 10 cc ser antitetanic. Ori astăzi, avem la îndemână un procedeu de vaccinație cu anatosină tetanică (un vaccin care se găsește pus în comerț de „Institutul de seruri și vaccinuri Dr. I. Cantacuzino"), care poate feri pe individul vaccinat, 3-5 ani de a contracta tetanosul. In ce constă această vaccinare care poate fi făcută de către orice medic? Se face o primă injecție de 1 cc. antitoxine tetanici pe cale subcutanată. După o lună se face o a doua injecție de 2 cc. anatoxină iar după alte 8 zile se face ultima injecție cu 2 cc. antitoxină. Aceste 3 injecțiuni cu anatoxină tetanică cari nu produc reacții locale și foarte rar reacții generale, feresc, după G. Ramon, individul vaccinat timp de 5 ani de a contracta tetanosul chiar în plăgile mai grave și murdărite rău de pământ. Această vaccinare sistematică contra tetanosului se practică în Franța și la noi la toți soldații în termen odată cu celelalte inoculări. Orice altă indicație, pe care o urmează un sportiv accidentat nu constitue o contraindicație a vaccinării.

La Academia Națională de Educ. Fizică studentele au fost vaccinate în acest mod. Ne putem da seama cât de mare importanță este această chestiune și cât de mare ajutor se acordă sportivilor cari sunt la tot pasul pe arenele noastre sportive supuși acestui pericol. Rugbyștii în special, sunt cei mai expuși la răni de acestea murdărite cu pământ. Am văzut în disputele de Duminecă, regulat, jucători accidentați și cari dacă nu au făcut această complicațiune, este datorită norocului.

Cicliști, footballiști, și în genere toți sportivii, ar trebui să își facă această vaccinație care îi scapă de o mare grije. S'ar putea aduce obiecțiunea că până acum s'au văzut pe arenele noastre cazuri foarte rare de tetanos. Acestora, le răspund că mai bine să se facă aceste 3 injecțiuni, decât să așteptăm să se producă tetanosul, căci atunci va fi prea târziu, știința medicală fiind, în unele cazuri, incapabilă de a da vre-un ajutor.

Dr. TR. DUMITRESCU

LA VALE, PE UN BOB ORIGINAL

FOOT-BALL

Duminică în Capitală, Unirea Tricolor şi Juventus

vor furniza două spectacole de valoare, în faţa Victoriei şi A.C.F.R-ului

Intrerupt Duminică, din cauza matchurilor pentru Cupa României, programul primei divizii naţionale se reia la 3 Aprilie.

In toate centrele sportive ale ţării, echipele divizionare îşi vor disputa întâetatea.

Ca de obiceiu, Capitala va găzdui două partide.

Unirea Tricolorul întâlneşte pe Victoria din Cluj, iar Juventus primeşte vizita grupării braşovene A. C. F. R.

La prima vedere, disputele de Duminică, s'ar părea că nu prezintă nici o importanţă, atât din punct de vedere al rezultatelor tehnice şi a consecinţelor pe care le va avea asupra clasamentului, cât şi în ceeace priveşte spectacolul în sine.

In ce priveşte spectacolul ar fi mai puţin de insistat, căci într'adevăr rezultatele matchurilor ce se joacă Duminică în Capitală, nu pot influenţa în nici un fel asupra primelor două locuri din clasament.

In ce priveşte, spectacolul ce-l poate furniza matchul Unirea-Tricolor-Victoria şi Juventus-A. C. F. R., asupra acestui punct merită să ne oprim puţin.

Recenta performanţă a Victoriei, care a eliminat Duminică pe C. A. O. din Cupa României, este o dovadă că, clujenii deţin o formă excelentă.

CREŢEANU
Unirea Tricolor

Deasemenea A. C. F. R., deşi a cedat Duminică Gloriei, este totuşi echipa capabilă de a furniza un spectacol care să surprindă.

Asupra Unirei Tricolorul şi Juventusului nu este necesar să mai insistăm. Ambele echipe au jucat recent în Capitală şi au arătat lucruri foarte frumoase.

Succesele echipelor timişorene

în ultima etapă a campionatului şi Cupei României

Activitatea echipelor din Timişoara în ultima Duminică, a fost foarte intensă şi plină de succese în acelaş timp.

Ripensia, prin victoria dela Cernăuţi a sădit în inima suporterilor săi speranţa că le va readuce campionatul naţional.

Chinezul a trecut un nou hop în Cupa României. Cu toate acestea, cu echipa de Duminică şi mai ales cu jocul ei Chinezul nu poate spera prea mult. Greşelile tactice şi lacunele din formaţie, îl fac să se prezinte sub forma obisnuită.

Reprezentantul diviziei B. C. A. M. T., a reuşit o excelentă performanţă, terminând nedecis cu Phöenix la Baia-Mare. Rezultat care face ca matchul de Duminică 3 Aprilie cu U. D. R. să fie perfect deschis, învingătorul furnizând pe campionul diviziei B. seria vestică.

Singură divizia C a adus o notă discordantă.

In timp ce Banatul şi Electrica prin matchul nul de Duminică împart punctele între ele. Fratelia cedează la Reşiţa S.S.M.R.-ului care trece în fruntea clasamentului.

Totuş, pentru primul loc Electrica şi Banatul mai au încă un cuvânt de spus.

CLASAMENTUL

S.S.M.R.	12	9	1	2	33	17	19
Electrica	13	8	3	2	39	12	19
Banatul	12	8	2	2	29	12	18
C. F. R.	13	8	2	3	31	26	16
Olimpia	13	7	1	5	22	24	15
Galvani	13	5	4	4	24	28	14
Fratelia	13	3	5	5	16	20	11
Politechnica	12	4	-	8	13	32	8
U. S. A.	18	3	2	13	12	29	8
Progresul	13	1	-	12	11	30	2

In campionatul districtual conduc Rapid şi Bohn cu câte 17 puncte. Duminică, Rapid a pierdut în faţa Jimboliei, permiţând astfel echipei Bohn victorioasă în matchul cu Freidorf, să ajungă la egalitate de puncte.

Lupta pentru titlu se va da între aceste două, care vor încurca, pe cât se pare, multe socoteli.

CLASAMENTUL

Rapid	12	8	1	3	32	18	17
Bohn	12	7	3	2	30	10	17
Jandarmi	12	6	3	3	21	14	15
Jimboliana	12	5	3	4	20	12	13
Patria	12	4	5	3	22	13	13
Vulturi	12	5	2	5	20	16	12
Fortuna	12	4	1	7	9	43	9
Stăruinţa	12	2	5	5	6	19	9
Freidorf	12	2	4	6	14	26	8
Hertha	12	1	5	6	8	27	7

In categoria II, Dura pare sigură câştigătoare, pentru locurile următoare, luptând C. S. H. M. şi Juventus.

CLASAMENTUL

Dura	10	9	1	-	28	3	19
CSHM	10	7	1	2	26	11	15
Juventus	10	7	1	2	22	10	15
Kadima	10	5	-	5	23	20	10
Circ. III	8	3	1	4	15	16	7
RGMF	8	1	1	6	6	29	3
Victoria	8	-	3	5	6	19	3
Hajduk	10	-	2	8	7	22	2

După deficitul înregistrat în matchul de cupă Chinezul-Fr. Română, speram ca Duminică 3 Aprilie, întâlnirile U.D.R-C.A.M.T. şi Rypensia-Sportul Studenţesc să aducă lume mai multă şi aceasta numai cuplându-se.

Ar fi o greşeală, o mare greşeală ca ele să aibă loc la aceiaşi oră, pe terenuri diferite.

V. Zottu

Comisia campionatului naţional a alcătuit şi restul din programul Diviziei Naţionale B

După cum am anunţat la timp, C. C. N. a alcătuit şi restul de program al Diviziei Naţionale B. Nu i-a publicat însă, până acum pentrucă a fost necesară o revizuire.

Iată cum se prezintă restul programului.

17 APRILIE

Seria Estică

Galaţi : *D. V. A. — Textila.*
Ploeşti : *Tricolor C.F.P.V.-Gloria C.F.R.*
Cernăuţi : *Jahn— Fr. Română.*
Bucureşti : *Macaby-Telefon-Club.*
Chişinău : *Sporting-H.L.A.*
Craiova : *Craiovan-Victoria*

Seria Vestică

Tg. Mureş : *Mureşul-Rovine Griviţa.*
Carei : *Victoria—U.D.R.*
Simeria : *C.F.R.-C.A.M.T.*
Baia Mare : *Tricolor-Prahova.*

24 APRILIE

Seria Estică

Galaţi : *Gloria C.F.R.- Fr. Română.*
Chişinău : *Sporting-Telefon Club.*
Cernăuţi : *Jahn-Craiovan.*
Iaşi : *Textila-Victoria.*
Rădăuţi : *H.L.A.-Tricolor C.F.P.V.*
Bucureşti : *Macaby-D.V.A.*

Seria Vestică

Craiova : *Rovine Griviţa-Tricolor.*
Ploeşti : *Prahova-Mureşul.*
Simeria : *C.F.R.-Stăruinţa.*
Timişoara : *C. A. M. T.-Victoria.*

1 MAI

Seria Estică

Ploeşti : *Tricolor C.F.P.V.-Textila.*
Brăila : *Fr. Română-H.L.A.*
Craiova : *Craiovan-D.V.A.*
Constanţa : *Victoria-Macaby*
Bucureşti : *Telefon club-Gloria C. F. P. V.*
Cernăuţi : *Jahn-Sporting.*

Seria Vestică

Tg. Mureş : *Mureşul-C.F.R.*
Baia Mare : *Tricolor-Stăruinţa.*

8 MAI

Seria Estică

Bucureşti : *Telefon Club—Tricolor C.F.P.V.*
Brăila : *Fr. Română-Craiovan.*
Galaţi : *Gloria C.F.R.-Sporting.*
Cernăuţi : *Jahn-Textila.*
Rădăuţi : *H. L. A.—Victoria.*

Seria Vestică

Reşiţa : *U.D.R.-Mureşul.*
Craiova : *Rovine Griviţa—Prahova.*
Oradea : *Stăruinţa-Victoria.*

15 MAI

Seria Estică

Brăila : *Fr. Română-Sporting.*
Galaţi : *D. V. A. Textila.*
Craiova : *Craiovan-H.L.A.*
Constanţa : *Victoria-Gloria C.F.R.*
Cernăuţi : *Jahn-Macaby.*

22 MAI

Seria Estică

Bucureşti : *Macaby-H.L.A.*
Iaşi : *Textila-Gloria C.F.R.*

29 MAI

Seria Estică

Rădăuţi : *H.L.A.-D.V.A.*

Terenuri suspendate dela 1 Aprilie

...pentru necompletarea actelor

Comisia centrală a terenurilor, în conformitate cu decizia sa din 21 Martie 1938, atrage atenţiunea grupărilor că pe data de 1 Aprilie 1938 rămân suspendate până la executarea celor cerute, următoarele terenuri :

LIGA DE SUD

Macaby (Buc.), *S. T. B.* (Buc.), *Militari* (Buc.), *Sp. Muncitoresc* (Buc.), *Ferro email* (Ploeşti), *Venus* (Câmpina), *Principesa Ileana* (Câmpina), *Astra Română* (Poiana Câmpina), *Astra Română* (Boldeşti), *Astra Română* (Moreni), *Astra Română* (Ochiuri), *Regele Carol II Monument* (Brăila), *S. P. M.* (Constanţa), *Municipal* (T.-Măgurele), *Victoria* (Alexandria), *Sporting Club* (Piteşti) *Muscelul* (Câmpulung), *Unirea Tricolor* (Câmpulung).

LIGA DE EST

Jahn (Cernăuţi), *Macaby* (Cernăuţi).

Suspendarea se va ridica în mod automat în ziua sosirii actelor cerute, la federaţie.

C. C. N. rezolvă mereu

aceleaşi chestiuni: baremuri, completări de garanţii, etc...

In ultima şedinţă, comisia campionatului naţional a luat următoarele decizii :

La reclamaţia grupării Gloria (Arad), că nu i s'a achitat tot baremul la jocul din 27 Martie, rămânând un rest de 6500 lei, comisia decide să i se plătească această sumă din garanţia grupării A. C. F. R., aceasta urmând să fie suspendată pe data de 10 Aprilie dacă nu completează garanţia.

Asupra reclamaţiei grupării HLA din Rădăuţi prin care face cunoscut, că gruparea Gloria CFR (Galaţi), la jocul din 20 Martie, a rămas a-i achita un rest de barem în sumă de 3500 lei, iar pe de altă parte gruparea HLA, la jocul din 13 Martie, a rămas să achite un rest de barem de 3500 lei grupării Telefon Club, comisia dispune plata sumei de lei 3500 grupării HLA din garanţia grupării Gloria CFR, virarea sumei de 3500 lei în creditul contului grupării Telefon Club pentru stingerea litigiului existent şi suspendarea grupării Gloria CFR pe data de 10 Aprilie în cazul necompletării garanţiei regulamentare.

Se ia act că gruparea Jahn a primit suma de lei 7000 din partea Victoriei (Constanţa).

Comisia decide să se plătească din soldul grupării Rovine Griviţa suma de lei 9000 rămasă datoare grupării Stăruinţa (Oradea).

Se suspendă gruparea S. G. S. (Sibiu) până la plata sumei de lei 3500 datoraţi grupării UDR.

Se decide a se achita grupării Şoimii (Sibiu) suma de lei 2000 din garanţia grupării Prahova pe data de 10 Aprilie, în cazul necompletării garanţiei.

Se acordă o păsuire Daciei Unirea pentru depunerea garanţiei până la primul joc ce-l organizează în regie proprie.

Se resping cererile grupărilor Dacia Unirea, Mureşul şi Şoimii.

Reclamaţia grupării Victoria (Constanţa) contra grupării Sporting (Chişinău) privitoare la datoria de 34.000 lei, se ţine în evidenţă până la soluţionarea apelului introdus de gruparea Sporting.

Se invită gruparea Victoria din Carei, a face cunoscut, dacă prin mandatul poştal No. 500 din 29 Sept. 1937 a primit din partea grupării CFR (Simeria) suma de lei 1000, sumă ce a fost trimisă de gruparea CFR conform deciziei noastre din 21 Sept. 1937.

In lipsa răspunsului până la data de 4 Aprilie 1938, suma va fi achitată grupării CFR (Simeria) din garanţia grupării Victoria (Carei).

La adresa No. 64 din 17 Martie 1938 a grupării Electrica din Timişoara, se face cunoscut că apelurile amintite au fost respinse ca netaxate în şedinţa comisiei noastre din 11 Ianuarie 1938.

FOOT-BALL

Invingând Phoenix cu 2-1 (1-0)
CAMT S'A CALIFICAT
pentru sferturile de finală ale Cupei României

Timişoara, 30 (prin telefon). — In faţa a 500 spectatori şi pe un timp urât, s'a rejucat azi în localitate matchul C. A. M. T.-Phoenix, pentru optimile de finală ale Cupei României, terminat Duminică la Baia Mare, după prelungiri, la egalitate :

Jucând mai decişi, localnicii au reuşit să-şi impună jocul, câştigând cu 2-1, dupăce la pauză conduceau cu 1-0, calificându-se astfel pentru sferturile de finală, alături de Venus, Sportul Studenţesc, Unirea Tricolor, F. C. Rapid, Jiul, Victoria (Cluj) şi Chinezul.

D-lui Olteanu, care a arbitrat bine, i s'au prezentat :

C. A. M. T. : Eichler ; Gerber, Gorgosi ; Farago, Kohn, Ianoş ; Reitter, Toth, Soeck, Sisig, Becker.

PHOENIX : Bevesy ; Holzman, Bardos ; Damian, Ghidali, Farcaş ; Telekty, Sereny III, Bellay, Stutz, Sereny II.

CUM S'A MARCAT

In minutul 24, înaintarea C.A.M.T.-ului, în plină acţiune, se apropie de poarta lui Bevesy şi Sisig trage. Damian încercând să oprească, schimbă direcţia balonului şi primul goal al timişorenilor e înscris.

După alte 24 minute, Sisig trage puternic dar Bevesy pongează greşit, astfel că timişorenii conduc cu 2-0.

Oaspeţii reacţionează şi îşi impun jocul, reuşind să reducă handicapul prin Damian în minutul 65 dintr'o lovitură liberă depe linia de 16 m.

In general, echipele au fost de forţe egale, fiecare din ele dominând câte o repriză.

Aşa că un rezultat nedecis ar fi fost mai echitabil.

Matchurile de cupă însă, îşi au specificul lor şi fiecare acţiune e hotărâtoare, aşa că din acest punct de vedere rezultatul nu trebue să surprindă.

De remarcat apoi, că Bardos, fiind rănit la ochi în minutul 10, a schimbat locul cu Damian, rămânând până la sfârşit un simplu figurant.

S'AU REMARCAT

Gerber, Toth, Soeck şi Sisig dela C.A.M.T., Holzman, Ghidali şi Damian, dela Phönix.

Noul comitet de conducere al SET-ului

Preşedinte pe viaţă: d. ing. Grigore C. Zamfirescu, membri de onoare : d. ing. Mihail Popescu, d. ing. Dumitru Zamfirescu, d. ing. Dumitru B.

Preşedinte activ : d. ing. Dumitru Basiliu, vice-preşedinte d. ing. Gh. Georgescu, secretar, d. ing. Chiril Pârvulescu, casier, d. ing. Ioan Popescu, cenzori d-nii ing. Marin D. Drăcea, Teban Nicolae, Petre Lăzărescu, membri activi, d-nii ing. Vasile Negrescu, Cruţescu Const., Tănase Cârnu, Geoabă Tudor, membri supleanţi, d-nii Antonescu Gheorghe, Săndulescu Gheorghe, Belcin Dumitru.

Comunicatul grupărei A. C. S. A.

Duminecă, 27 Martie gruparea noastră a jucat pe terenul din şoseaua Olteniţei cu echipele de juniori şi onoare ale clubului „Titanii" în cadrul campionatului districtual.

La plecarea acestora — în timp ce se aflau în maşină — pe şoseaua Olteniţei, un grup de indivzii, cari n'au nici o legătură cu gruparea noastră, au aruncat cu câteva pietre asupra jucătorilor.

Conducerea noastră regretă cele întâmplate şi se desolidarizează de gesturi cari în sport nu trebue să se producă. Deşi echipele noastre au avut de suferit de pe urma unui tratament analog, cu ocazia matchului disputat în toamnă, pe terenul sus zişilor, totuşi nu ne-am gândit să acuzăm conducerea Clubului Titanii precum nici să-i facem răspunzători de gestul unor rătăciţi cari de altfel se pripăşesc la ori ce match, chiar în categorii superioare.

Vom căuta totuşi, să identificăm pe acei indivizi, cari nu fac cinste sportului, şi dacă vre unul se va întâmpla să facă parte din cadrele noastre, îi vom aplica o pedeapsă exemplară, pnetru ca bunele noastre relaţii cu grupările colege şi bunele intenţii de cari suntem animaţi, să nu sufere nici o ştirbire.

Matchurile oficiale
de eri ale juniorilor

S. T. B. (jun.) - TRIC. C. F. P. V. (jun.) 1—1 (0—0)

Ora 16.

Teren : S. T. B.

Spectatori : 500.

Arbitru : Greculescu P. excelent.

Formaţiile : *S. T. B.* : Florea — Sima, Şeica — Adam, Blujdea I, Socec — Stănescu, Vaida, Dumitrescu, Blujdea II, Nuţescu.

Tric. CFPV : Matei — Panovski, Antonescu — Cristescu, Păunescu, Georgescu — Dumitrescu, Rădulescu, Stoicescu, Ionescu, Grigorescu.

Au marcat : Rădulescu (m. 65) şi Stănescu (m. 87).

Jocul s'a caracterizat prin 2 faze distincte : repriza 1-a a văzut dominarea Tricolorului, iar a 2-a reacţiunea reuşită a STB-ului. Ghimionul sub forma a 2 bare, a privat STB-ul de o victorie meritată. Faze frumoase de joc nu am prea văzut. Aceasta se datoreşte, poate şi temperaturei scăzute care a ţinut jucătorii sgribuliţi. Reţinem numele lui Blujdea I, care s'a făcut remarcat, prin passe precise şi un minunat simţ al plasamentului. Restul şters.

Arbitrajul d-lui Petre Greculescu excelent.

Sandik

MACABI (jun.)—TURDA (jun.) 2—1 (1—0)

Teren: bun.
Timpul: vânt.
Spectatori: 500.
Arbitru: Ion Ioachim.
MACABI: Juster — Cutră, Feitman — Herbert, Feinstein, Ionescu — Angelescu, Futmen, Feldman, Marcu.
TURDA: Văduva — Niculescu, Tănase — Neica, Fănel, Stancu, — Fotescu, Blăjan, Popescu, Niculescu, Beldiman.

Eri după amiază s'a disputat pe arena Turda matchul oficial dintre juniorii Macabilor şi tinerele speranţe ale Turdei.

Deşi Turda a dominat în primul mi-temps cât şi în al doilea, totuşi a fost învinsă. Asta însă şi cu ajutorul d-lui arbitru care nu a cunoscut legea avantajului şi a trecut cu vederea un penalty făcut de unul din fundaşii Macabilor în prima repriză, când rezultatul era 1:0 pentru Macabi.

JOCUL

Incă din primele minute Turda se instalează în careul Macabilor, unde Beldiman ratează câteva ocazii de marcare sigure.

In min. 28 extrema dreaptă a Macabilor primind o mingie de la mijlocaşul centru în dreptul liniei de 16 m., printr'un schoot plasat deschide scorul.

Turda nu se intimidează, ci luptă cu mai mult elan. Astfel în min. 38, Fănel Stancu deschide pe Beldiman, acesta trage la poartă, balonul însă atinge mâna lui Feitman. Hands în careul de 16! Deoarece însă d-nul arbitru n'a observat, hands-ul este trecut cu vederea.

In mi-temps-ul al doilea, Turda intră decisă să egaleze. Deşi cu vântul în faţă, totuşi domină continuu. In min. 65, un schimb de mingi între Niculescu-Popescu-Fănel-Stancu, dă prilej ultimului să marcheze cel mai frumos goal al match-ului.

Odată situaţia egalată, Turda luptă pentru a câştiga partida, dar spre ghinionul tuturor, un balon al extremei dreapta a Macabeilor, o învălmăşeală în faţa porţei Turdiştilor, şi Niculescu voind să degajeze mingia îi schimbă direcţia în poartă. Suntem în min. 85 şi Macabi conduc cu 2:1.

Toate eforturile depuse de juniorii Turdei pentru a egala situaţia sunt zadarnice, deoarece Macabi au trecut cu toţii în apărare.

De la Turda, cei mai buni au fost: Fănel, Stancu, Blăjan, Niculescu şi Fotescu, iar dela Macabi: Juster şi Ionescu.

Arbitrajul d-lui Ion Ioachim: părtinitor.

C. Blidaru

OLIMPIA (jun.) — JUVENTUS (jun.) 3—2 (0—2)

Pe terenul A.C.S.A. s'a disputat matchul dintre juniorii Juventusului şi cei ai Olimpiei. Jocul începe prin nota de dominare a Juventusului care în chiar primul minut, marchează prin Pasăre cu o lovitură formidabilă de cap. Mingea repusă la centru, este reluată de către juventişti care presează în continuu poarta apărată de Reglement. In fine Olimpia reuşeşte să înghebeze un atac spre poarta roş-albaştrilor, care se termină cu un fault careu, bătut afară de către Catană. In minutul 40, Pasăre primind o pasă dela Alexandrescu, marchează printr'un schoot bombă, al doilea goal al Juventusului. Repriza se termină, găsind pe juventişti în careul gazdelor. In a doua repriză atmosfera jocului se schimbă, Olimpia începând să facă un adevărat masacru printre jucătorii juventişti, dând o mare atenţie picioarelor adversarilor. Concluzia a fost eliminarea... a trei juventişti. In ultimul minut de joc, Catană marchează primul goal al Olimpiei. Totuşi arbitrul nu opreşte jocul deşi timpul reglementar trecuse. Profitând de faptul că Juventus juca în opt oameni, Olimpia mai marchează două goaluri prin Catană şi Cornel. S'au remarcat dela Juventus întreaga echipă, în special Pasăre care a jonglat cu apărarea Olimpiei, iar dela „învingători" Cornel care a fost cel mai bun.

Arbitrajul d-lui Ionescu execrabil.

G. M.

MATCHUL COLŢEA (jun.) — RAPID (jun.) SE DISPUTĂ ASTĂZI

Ieri, urma să se dispute pe terenul „Unirea - Tricolor", matchul de campionat între juniorii Colţei şi ai Rapidului.

La ora anunţată, s'au prezentat pe teren ambele echipe — împreună cu d. arbitru.

S'a constatat că terenul este impracticabil, din care cauză, matchul a fost amânat pentru azi la aceiaşi oră.

„Arieşul" Turda - „Congri" Gherla
2-1 (0-0)

TURDA. — Pe terenul „Arieşul", din oraşul nostru, a avut loc matchul de foot-ball pentru divizia naţională C. Arieşul (Turda), „Congri" (Gherla). Timpul ploios, a făcut ca spectatorii să vină în număr foarte restrâns. Gazdele şi-au învins adversarul, într'un match, pe care l-au avut tot timpul la discreţie. Cu toate acestea, din cauza unei excelente apărări a oaspeţilor, în prima repriză nu se poate marca nimic.

In minutul 68, dela 16 metri, marchează imparabil primul goal al partidei. „Arieşul" încurajat de public porneşte vijelios la atac derutându-şi adversarul. In minutul 76 în cursul unei învălmăşeli la poarta oaspeţilor, Tudor marchează al doilea punct. In minutul 83 oaspeţii obţin un corner, Mezeai obţine punctul de onoare al congrilor.

D. Moldovan Cluj, care a arbitrat corect i s'au aliniat următoarele formaţii: „ARIEŞUL": Barta, Peştean, Sârbu, Simu, Costea II, Dulo, Tudor, Costea I, Raţiu, Dojan şi Barta II.

„CONGRI": Tămaş, Ştef, Mureşan, Miclea, Mezai, Costea, Estegal, Bria, Creţu, Moldovan şi Plean A.

Match de deschidere: „Arieşul" jun. „Muncitorii" jun. 2-1 0-0.

EXPLOSIVI (Făgăraş) - S. H. S. (Sibiu)
4-1 (1-0)

Explosivi a întâlnit S. G. S. din Sibiu de care a dispus cu 4-1. In urma acestei victorii, făgărăşenii au trecut în fruntea clasamentului.

La fluerul d-lui arbitru Copia, se aliniază următoarele formaţii:

S. G. S.: Willy; Haudel-Wolf; Peiger-Veneta-Berger; Recher-Dechelt-Gridint - Zimermann-Polak.

EX. FGŞ.: Grecu, Popa Petre-Littmann ; Moscar-Făgăraş-Covaci; Crăcinuoiu-Nagy-Welther-dr. Taflau-Jean Dumitrescu.

Incă din primele minute se vede superioritatea gazdelor, cari conduc prin acţiuni clare şi foarte frumoase.

Cu toată dominarea însă, gazdele nu pot marca decât în minutul 20 prin Jean Dumitrescu. Până la sfârşitul reprizei nu se mai poate remarca nimic.

In repriza II-a, gazdele reuşesc în min. 5 să ridice scorul prin Dumitrescu, ca în min. 25 acelaş Dumitrescu să marcheze al treilea punct. Oaspeţii descurajaţi se retrag în faţa porţii. Cu toate acestea Dumitrescu în min. 35 ridică scorul la 4-0. Zece minute mai târziu din neglijenţa apărării gazdelor, S. G. S. reuşeşte să marcheze goalul de onoare prin Gridiut.

Dela învingători, toată echipa a jucat bine. O menţiune, meritată linia de halfi.

Dela învinşi cei mai buni au fost Willy şi Wolf.

Arbitrajul d-lui Copia bun.

ŞTIRI SPORTIVE DIN FAGARAŞ

● Cu data de 10 Aprilie 1938 a. c. din iniţiativa Districtului Sibiu, va avea loc la Făgăraş un curs de pregătire pentru arbitrii, conducători la matchuri de foot-ball. Doritorii vor înainta cererile d-lui Ionel Pop, comerciant, Piaţa Unirii Făgăraş până la data de 2 Aprilie inclusiv.

● Echipa locală de foot-ball a făcut o achiziţie, în persoana jucătorului Mester II din Alba Iulia. Tânărul jucător în etate de 18 ani, a fost încercat în antrenamentul de Vineri ca centru înaintaş, dând complectă satisfacţie.

(CETATEA) (Ismail)-VENUS (Tulcea)
6-0 (3-0)

TULCEA. — Pe terenul sportiv din localitate, s'a disputat primul match al sezonului între „Cetatea" (Ismail) şi „Venus" din localitate.

ECHIPELE

CETATEA-ISMAIL: Apagief, Moranevici, Enchilevici, Gruzdov, Iliescu, Moisiev, Doagă, Iuţca Zlatew şi Joy.

„VENUS"-TULCEA : Leibovici, Veintraub, Ifrim, Zeroneanu, Sotirescu, Raef; Nediu, Filip, Uţeanu, Datcu şi Ştefănescu.

Portarul Venusului le-ar fi putut apăra. In repriza II-a Maisiev prin intervenţiile lui Doagă mai marchează încă două goaluri. Ultimul goal este marcat de Iliescu dela 2 metri.

Echipa ismaileană a făcut o foarte frumoasă impresie învingând categoric cu 6-0, prin goalurile marcate de Moisev (5) şi Iliescu.

Cel mai bun om de pe teren, a fost Doagă, căruia i-se datoresc toate goalurile marcate.

Din echipa tulceană, cei mai buni au fost Sotirescu şi Uţeanu.

A arbitrat cu unele scăpări d. Fotache.

FOOT-BALL

BRAZILIA
are prima șansă în cupa mondială !

Desigur că cititorii noștri au urmărit cu atenție știrile cari se dau zilnic aproape, cu privire la participarea sau neparticiparea Argentinei la campionatul mondial. Prin contrast cu federația argentiniană, federația Braziliei, care se bucură de întreg concursul marilor cluburi, face intense pregătiri pentru ca să fie cât mai demn reprezentată în cea mai mare întrecere footballistică din lume.

Cu toate aceste pregătiri, titlul acestui articol va părea hazardat pentru majoritatea cititorilor noștri dar desigur că numai din necunoașterea valorii footballului brazilian.

Intr'adevăr footballul brazilian este foarte puțin cunoscut la noi în țară și în Europa în general, deoarece există extrem de puține puncte de reper pentru a-i stabili o poziție în scara valorilor soccerului mondial. Singurul match jucat de Brazilia în Europa, a fost în 1934 în cupa mondială. Cu acea ocazie echipa sud-americană a fost învinsă cu 1:0 de Spania, care după cum se știe nu a fost învinsă de cât în finală și cu mare greutate de Italia, câștigătoarea titlului suprem.

Dar echipa care a reprezentat Brazilia în cupa mondială din 1934, nu reprezenta nici pe departe quintesența footballului brazilian. Inainte de disputarea campionatului mondial din 1934, intervenise între federația braziliană și marile cluburi, o discuție care a provocat o ruptură între ele și federație. Or acestea posedau toți jucătorii buni și cum nu au vrut cu nici un chip să-i cedeze federației pentru campionatul mondial, aceasta a fost silită să se mulțumească cu ce a avut și a mai fost silită să cumpere la prețuri exorbitante, pe acei dintre marii jucători cari s'au lăsat tentați.

Echipa, astfel alcătuită și pe de-asupra, complect neantrenată, a avut nesansa să cadă în serie cu cel mai redutabil adversar : Spania.

După acest match, echipa sud-americană, va părăsi Europa fără a mai juca vre-un match.

După terminarea campionatului mondial, se auzi că în finala campionatului Americii de Sud, Brazilia, tot necomplectă, fusese învinsă de Argentina cu 1:0 la Buenos Aires. Acest 1:0 cu Argentina *la ea acasă*, spune suficient pentru a fi necesar să mai insistăm asupra valorii ce reprezintă footballul brazilian.

După această înfrângere, federația și cluburile dizidente, presate de opinia *publică* *țăcură pace.*

Acum, federația Braziliei, dispune de cei mai buni jucători și va prezenta la Paris, una din cele mai redutabile formații ale turneului.

Până acum câțiva ani, dacă am fi vrut să trecem în revistă forțele footballului brazilian, primul loc ar fi fost ocupat fără îndoială de cluburile din Sao-Paulo, cari au dominat de departe situația în soccerul brazilian. Din nefericire pentru aceste cluburi, de la data sciziunii, publicul din Sao-Paulo s'a dezinteresat complect de football, în timp ce cluburile din Rio de Janeiro realizau rețete din ce în ce mai bune. Inbunătățindu-și astfel starea materială, cluburile din capitala Braziliei au avut posibilitatea să cheltuiască sume enorme, pentru a-și achiziționa jucători, din toată țara și în special din Sao-Paulo. Astfel, centrul de forță al footballului brazilian s'a mutat de la Sao-Paulo la Rio de Janeiro. Cluburile din Rio, sunt acum de departe cele mai tari și vor furniza în majoritate, jucătorii ce vor apăra la Paris culorile naționale.

Pentru a exemplifica cele spuse de noi până aci, vom reda clasamentul campionatului din 1937-38 :

1. Fulminense F. C. 2. Club de Regates de Flamengo. 3. C. R. de Vasco de Gama. 4. Sao Cristovao. 5. Bottafogo F. C. 6. America F. C.

Campionatul din anul 1937—38, primul de la stabilirea păcii între „dizidenți" și federație s'a disputat cu o îndârjire fără egal. Cluburile rămase fidele federației, ca Vasco de Gama, Sao Cristovao, Bottafogo, vor să ocupe primele locuri, în timp ce dizidentele scontau același lucru, pentru a răsplăti publicul care îi susținuse în timpul diferendului. Dealtfel, dizidentele au reușit din plin, căci Fulminense și Flamengo au ocupat primele două locuri în clasament.

Deci, față de trecut când Brazilia a prezentat în campionatul mondial o echipă incomplectă și neantrenată, după cum am arătat mai sus, anul acesta, federația bucurându-se de întreg concursul marilor cluburi, are posibilitatea să prezinte echipa care să constitue quintesența footballului brazilian. Și dacă, cu o echipă necomplectă a fost învinsă de o Spanie la apogeu cu 1:0 și de Argentina la ea acasă cu același scor, credem că, în actuala situație, Brazilia are cele mai serioase șanse de a cuceri titlul mondial.

Reprezentativa Cat. II-a B
a fost alcătuită

Incă o săptămână ne desparte de începutul competițiunei categoriilor inferioare:

Astfel categoria a II-a B și-a alcătuit reprezentativa în felul următor :

Năstase (Arsenal), Neacșu (Metalosport), Bella (Arsenal), Dimulescu (Arsenal), Gaju Constantinescu (Metalosport), Costel Constantinescu (Metalosport) Livadidi (Arsenal), Maior (Metalosport), Fronio (Ion Dârlău), Cristoloveanu, (Arsenal), Mocanu (Arsenal).

Rezerve. **Cojocărescu (Arsenal), Goldenberg (I. Dârlău), Bam (Ciclop), Vili (Ciclop).**

Știri și convocări

● Clubul *Avântul Sportiv* convoacă pe toți jucătorii *Joi 31 Martie* ora 16 pe terenul F. S. S. R. (Șosea) la un antrenament general, iar Duminică 3 Aprilie pe terenul *Militari*, Categoria I, ora 10, iar Categoria rezervă, ora 12, având match cu Gloria.

● Stadiul Român, a fixat antrenamentele săptămânale în fiecare Miercuri la orele 15 d. m. pentru ambele categorii superioare și inferioare și roagă pe toți jucătorii să fie prezenți pe terenul U. F. S. R. sosea și a nu absenta. Având în vedere că tinerii ce vor absenta nu vor avea întâietate la formarea echipelor în campionat.

● Atleții „Clubului Atletic din Cluj" și-au început antrenamentul sub conducerea d-lui Dr. Nagy Zoltan, vicepreședintele secției de atletism. Peste 20 atleți — în mare parte juniori — se antrenează de cinci ori pe săptămână.

● Atletul Gh. Biro, masivul aruncător de ciocan al C. A. C.-ului, se găsește într'o formă excelentă. La ultimul antrenament a avut aruncări între 43,50 m. și 47 m. Mai mult ca sigur că atletul Gh. Biro va ameliora recordul la aruncarea ciocanului.

● Intrucât timpul se menține favorabil, primul concurs pe pistă va avea loc în ziua de 10 Aprilie a. c., în organizarea Clubului Atletic.

● C. A. B. convoacă pentru Joi 31 Martie a. c. la ora 15 pe terenul Velodrom (șos. Ștefan cel Mare) pentru antrenamentul general pe următorii jucători: Stratul Mihai, Mihu, Negulescu, Piebaru, Călărașu I și II, Arthur, Sanislo, Colânscu, Tănase, Gr. Grigoriu, Savu, Toxiu, Ghelb, Ionescu, Gică, Bălcescu, Dăescu, Marinescu, Coco, Niculescu, Sârbu, Matache, Adrian, Coru, Matei, Dr. Segall precum și ceilalți jucători dela rezervă în vederea antrenamentului pentru matchul cu E. F. A.

● Din sursă sigură suntem informați, că Samoilescu Tudor dela gruparea „Turda" a primit deslegarea dela susnumita grupare.

● Turda convoacă pentru Vineri ora 3 d. m. pe arena proprie, în vederea matchului de Duminică ce-l va susține la Turnu Măgurele cu echipa Oltul pe următorii jucători : Ionescu St., Lăzărescu N., Simionescu Gh., Ionescu M., Nichita, Zorca, Traian Simionescu, Mustață, Samoilescu, Stancu, Păpurică, Constantinescu V și Sulț. Nu se admit nici un fel de absențe.

● „SOCEC LAFAYETTE" anunță jucătorii săi că antrenamentul care era fixat pentru azi ora 2 jum., pe Stadionul Muncitoresc nu va mai avea loc, deoarece terenul este ocupat.

● *Rotilă* valoroasa extremă dreaptă dela Sp. Muncitoresc a fost legitimat cu drept de joc imediat petru Leonida în rândurile căreia va apare chiar Duminică contra Pebeului pe arena S. T. B. la orele 17.

Tricolor Venus (Călărași) = Metalosport (Galați) 3-0 (2-0)

Călărași

Pe stadionul comunal, s'a disputat matchul de foot-ball dintre echipele Metalosport (Galați) și Tricolor-Venus (Călărași). Partida contând pentru campionatul diviziei naționale C și s'a sfârșit prin victoria călărășenilor cu scorul de 3—0 (2—0).

Oaspeții au lovitura de începere și joacă cu vântul în față. Dominarea gazdelor devine din ce în ce mai insistentă. Faze frumoase se succed vertiginos în fața porții apărată de Pandelescu. Tricolor-Venus își impune jocul și presează net întreaga repriză marcând două puncte prin Baciu.

In a doua repriză, gălățenii își mai revin. Deși au în avantaj acum vântul, nu isbutesc însă, să închege nici-o acțiune serioasă. Toate ieșirile sunt individuale și sunt zădărnicite de apărarea imediată călărășană care excelează. Tricolor-Venus mai marchează încă un punct prin Criciotoiu.

Călărășenii au avut cea mai bună linie în apărarea imediată iar gălățenii în linia de mijloc. Victoria albaștrilor se datorește legăturei continue dintre compartimente, ceiace a lipsit aproape complect oaspeților. Victoria e meritată.

Jocul a corespuns așteptărilor și a mulțumit pe cei 1200 de spectatori.

Echipele au aliniat următoarele formațiuni :

Metalosport : Pandelescu, Bod, Vaider, Ghiliga, Stoicescu, Tâmpeanu, Tudorache, Stoi, Panait, Pumnea și Drăghicescu.

Tricolor-Venus: Țuțuianu, N. Ionescu, Gabi Cristea, Nelu Gheorghe, Strătescu, P. Dumitrescu, Apostol, Baciu, N. Negulescu, Dumitru Niculae și Criciotoiu.

S'au remarcat dela învinși Pandelescu, Bod, Stoicescu și Drăgicescu iar dela învingători: Țuțuianu, N. Ionescu, Baciu, Apostol și Criciotoiu.

Arbitrii jocurilor oficiale de Duminică 3 Aprilie

DIVIZIA NAȚIONALA

Unirea Tricolor-Victoria, teren Unirea, ora 16,30, Vartolomeu V., Iliescu Bică, Trandabur D.

Juventus-A. C. F. R., teren nedesemnat, ora 16,30, Petru Vasile, Karoly Ladislav, Barbu Ștefan.

Macabi-Sporting, teren Macabi, ora 11, Omete Dumitru, Ahazian H., Robin Eugen.

Olimpia-Venus Câmpina, teren A. C. S. A., ora 11, Panait Popescu, Bercovici M., Vințe Ion.

A. G. E. R.-Sporting Pitești, teren S. T. B., ora 11, Tutisi Nicolae, Polesiuc I., Schwartz V.

Mociorniță-Tricolor Călărași, teren, Iuta, ora 11, Șerbănescu, Ilie Dumitru, Neguț Ion.

JUNIORI DIV. NAȚIONALA

Colțea-Olimpia, teren Unirea, ora 8,30, Wetzer Ștefan.

Macabi-Sp. Studențesc, teren Macabi, ora 9, Doja Ștefan, Mihăilescu.

Turda-Tricolor C. F. P. V., teren Turda, ora 11, Marcus Herman.

Venus-S. T. B., teren Velodrom, ora 9, Petrescu Haralambie.

ONOARE

A. C. S. A.-Vergu, teren A.C.S.A., ora 17, Matei Virgil, Căpitanu Ion.

A. S. C. A. M.-Militari, teren Belvedere, ora 11, Paulini Hans, Hersçu David, Farkaș Carol.

Titanii-Viforul Dacia, teren Titanii, ora 17, Ionescu Șt., Obreja Gheorghe.

Gloria-Av. Sportiv, teren Militari, ora 11, Ștefănescu A., Protopopescu P., Mihăilescu M.

REZERVE ONOARE

Titanii-Viforul Dacia, teren Titanii, ora 13, Ioachim I. Marin.

JUNIORI ONOARE

A. C. S. A.-Vergu, teren A.C.S.A., ora 15, Rubinstein Gh., Xifando E.

A. S. C. A. M.-Militari, teren Belvedere, ora 9, Buruc Nicolae.

Titanii-Viforul Dacia, teren Titanii, ora 15, Orășanu Valentin.

CATEGORIA I (A)

Monitorul Oficial-S. E. T., teren Belvedere, ora 17, Mateescu Matei, Stănescu Al.

Generala-Metaloglobus, teren Militari, ora 17, Bercovici H., Nitu Jean.

Zburătorii-Sp. Muncitoresc, teren Colentina, 11, Mateescu Dumitru, Ratiu V.

Industria Iutei-Cartea Românească, teren Iuta, ora 17, Gh. Dumitru, Benucci Vasile.

REZERVE I (A)

Monitorul Oficial-S. E. T., teren Belvedere, ora 15, Grozea.

Generala-Metaloglobus, teren Militari, ora 15, Plăeșu Marin.

Zburătorii-Sp. Muncitoresc, teren Colentina ,ora 13, Cristea N.

JUNIORI I (A)

Zburătorii-Sp. Muncitoresc, teren Colentina, ora 9, Mihăescu Al.

CATEGORIA I B.

Stăruința-Carmen, teren Macabi, ora 14, Gh. Ștefănescu Coca, Vasiliu I.

Adesgo-Lupeasca, teren A. C. S. A., ora 9, Drăgan Emil, Crețu A., Revanovici R.

Leonida-Pebe, teren S. T. B., ora 17, Caciuc L., Popescu C.

Izbânda-Dâmbovița, teren Velodrom, ora 11, Zamfirescu Z., Muscan Jean.

CATEGORIA II A.

Metropola-Colentina, teren S. T. B., ora 15, Pascu Ovel.

Universul-Biruința, teren Turda, ora 9, Vâlcov Niculae.

E. F. A.-C. A. B., teren Titanii, ora 11, Dumitrescu Gh.

Grivița-C. F. R. B. T., teren B. T. M. T., ora 17 Rubinstein Samy, Keinikel.

CATEGORIA II B.

Arsenal-Metalosport, teren Arsenal, ora 11, Scarlat P.

Victoria-Ciclop, teren Iuta, ora 15, Andronescu Ion.

L. P. N.-Orfeus, teren Stadion, ora 15, Zamfirescu Nicolae.

Comro-Ion Dârlău, teren Stadion, ora 9, Vasilescu Bartolomeu.

CATEGORIA III

Fichet-Dacia Trajană, teren Iuta ora 9, Mitran C-tin.

Vremea-Șoimii, teren Stadion, ora 17, Gorcea Mihail.

Justiția-Distribuția, teren Stadion, ora 11, Badrabur Toma.

MIERCURI, 6 APRILIE 1938

JUNIORI DIV. NAȚIONALA

Rapid-Tricolor C. F. P. V., teren C. F. R., ora 17, Mitran C-tin.

Sp. Studențesc-Turda, teren S. T. B., ora 17, Greculescu Petre.

DUMINICA, 3 APRILIE 1938

AMICALE

Gloria rez.-Vulturii Carpaților, teren Militari, ora 9, Ștefănescu D-tru.

Militari rez.-Av. Sportiv rez., teren Militari, ora 13, Mihu Augustin.

HIPISM

TRAPUL DE AZI

FLOREASCA

Premiul VERA – 24.000 lei – 1500 metri

Zece alergări conține programul de astăzi dela Floreasca în cadrul căruia se situează clasica probă a 3 și 4-anilor, premiul Vera.

Ca și în anul trecut alergarea este la discreția unei americane fie ea Josedale Margot sau Little Orphan. Din reprezentanții crescătoriei naționale singur Vântișor va lua startul și de sigur locul trei.

Fără ca partanții să abunde alergările își păstrează un ridicat interes în aproape toate probele zilei. Caii de valoare nu lipsesc nici ei din programul de astăzi. Astfel Gondolat II, Haron, Bajadere și ceilalți matadori vor fi prezenți la starturile diferitelor alergări.

O întâlnire interesantă promite premiul Hazleton redus la o grupă pe 2020 metri.

*

1. Premiul Hercule. *Prokator nu trebue să piardă această alergare în care singur Inel este adversarul principal. Indicăm:* Prokator, *Inel.*

2. Premiul Huedin. *Din cei zece partanți Mohor, Arvuna și Adda Worthy sunt caii cursei. Intre aceștia alegerea nu este prea ușoară, cel care nu va greși urmând a furniza pe câștigător Ultima cursă a urmăsarului, ne determină să-i instalăm favoritul nostru. Indicăm :* Mohor, *Arvuna, Adda Worthy.*

3. Premiul Hotar, *repriza I-a. De Dâmb se vorbește bine. Cum însă debutează nu putem să-i vedem o șansă regulată. Credem că alergarea se va petrece între Glonț, Cavaler și Peter Gordon pe cari îi preferăm în această ordinen. Indicăm :* Glonț, *Cavaler, Peter Gordon.*

4. Premiul Hotar, *repriza 2-a. Sorana a concurat mulțumitor eri. Este un adversar periculos pentru Crai și Extra, protagoniștii principali ai alergării. Cu o mențiune pentru Dudu Gordon, indicăm :* Crai, *Extra, Sorana.*

5. Premiul Hamurabi. *O alergare deschisă în care Jade pare să aibă un ușor avantaj asupra adversarilor săi dintre cari Prinț — cu două performanțe onorabile la activ — este calul de învins. Indicăm:* Jade, *Prinț.*

6. Premiul Hazleton. *Altă întrecere grea. Aptitudinea pentru distanța cursei este de partea lui Pai iar șansa hârtiei pentru Sam Worthy. Alegem pe cel de al doilea și indicăm :* Sam Worthy, *Pai.*

7. Premiul Vera. *Din duelul Josedale Margot — Little Orphan va ieși învingătoarea. Prima este excelentă, cea de a doua are un finish impresionant cu care și-a mai învins odată adversara. Indicăm:* Little Orphan, *Josedale Margot.*

8. Premiul Hispano. *Normal Gondolat II este un învingător ușor al cursei. Gretelbub va întrece pe Champion. Indicăm :* Gondolat II, *Gretelbub.*

9. Premiul Helios. *Haron — fără a fi cel mai bun Haron — trebue să dispună de Bajadera și Theodora. Indicăm:* Haron.

10. Premiul Hero. *O cursă de cai buni, maiden în acest an. Dorita Mea, Torent și Mein Liebling își vor disputa întâietatea. Indicăm :* Torent, *Mein Liebling.*

— ZIUA VIII-a — Joi 31 Martie 1938 —

— Alergările încep la ora 14 —

I. Pr. HERCULES — 1600 metri
Condiție — 9000, 2300, 1000, 700 lei

Dr. Pantelimon	**Leona**	1620	*Costandache*
M. Zamfirescu	**Inel**	1620	*D. Dobrescu*
M. Pântecan	**Lanț**	1640	*V. Lucan*
N. Velluda	**Prokator**	1660	*I. Crotenco*

II. Pr. HUEDIN — 1600 metri
Grupa B — 7000, 1400, 700, 400 lei

Dr. Pantelimon	**Lancia**	1600	*Costandache*
G. Adem	**Holló**	1600	*M. Pavlic*
Grajdul Cemi	**Vuet**	1600	*Andreyevsky*
D-ra A. de Vassal	**Handicap**	1600	*P. Borisiac*
Herg. Rodica	**Mohor**	1600	*I. Szabo*
Gh. Niculescu	**Zgomot**	1600	*D. Dobrescu*
N. Stănciulescu	**Dor de Ducă**	1600	*Slobozenco*
D-na Ec. Ionescu	**Champion Jr.**	1600	*G. Ghinea*
I. Franc	**Adda Worthy**	1600	*S. Corol*
A. Iordănescu	**Arvuna**	1600	*G. Crainic*

III. Pr. HOTAR — repr. 1-a — 1500 metri
Condiție — 8000, 2000, 1000, 500 lei

D-na E. Vârlan	**Furon**	1500	*T. Popa*
Grajdul Cemi	**Dâmb**	1500	*Andreyevsky*
M. Abăluță	**Va-ta**	1500	*T. Drăgotescu*
Gh. Iordănescu	**Flăcău**	1520	*F. Voronin*
N. Stănciulescu	**Ghimp**	1560	*Slobozenco*
D-na Ec. Ionescu	**Cavaler**	1560	*N. Ionescu*
N. Velluda	**Glonț**	1560	*I. Crotenco*
I. Franc	**Peter Gordon**	1580	*S. Corol*

IV. Pr. HOTAR. — repr. 2-a — 1500 metri
Condiție — 8000, 2000, 1000, 5000 lei

Grajdul Dreceni	**Habara**	1500	*P. Borisiac*
D-na S. O. Prager	**Lin**	1500	*F. Komarnițki*
Hergh. Rușețu	**Sorana**	1520	*Andreyevsky*
Grajdul Cemi	**Vrăjitor**	1520	*D. Dobrescu*
Gh. Iordănescu	**Crai**	1560	*Gh. Crainic*
Hergh. Rodica	**Aluniș**	1560	*I. Szabo*
Herfg. Trigești	**Extra**	1600	*M. Pavlic*
A. Niculescu	**Dudu Gordon**	1620	*N. Gaidaev*

V. Pr. HAMURABI — 1600 metri
Grupa F — 1000, 2500, 1200, 800 lei

Grajdul Sterea	**Jade**	1600	*N. Gaidaev*
N. Stănciulescu	**Ieroșca II**	1600	*Slobozenco*
G. Constantinescu	**Pleava**	1600	*A. Bota*
T. Tassopol	**Prinț**	1600	*T. Tassopol*
Dr. Pantelimon	**Cupidon**	1600	*Costandache*

VI. Pr. HAZLETON — 2000 metri
Record — 12000, 3500, 1500, 1000 lei

M. Pântecan	**Pai**	2020	*G. Ghinea*
N. Stănciulescu	**Farao**	2020	*Slobozenco*
Grajd. Sterea	**Kanada**	2020	*N. Gaidaev*
Căp. C. Ionescu	**Naplopo**	2020	*D. Dobrescu*
I. Franc	**Sam Worthy**	2020	*S. Corol*

VII. Pr. VERA — 1500 metri
Condiție — 15000, 5000, 2500 lei

C. Müller	**Josedale Marg**	1540	*L. Grünwald*
D-na M. Neguț	**Vântișor**	1540	*S. Corol*
C-sa Benckendorff	**Little Orphan**	1540	*N. Cerkasoff*

VIII. Pr. HISPANO — 2200 metri
Condiție — 13000, 4000, 2000, 1000 lei

Grajdul Sterea	**Nation**	2240	*N. Gaidaev*
D-na Ec. Ionescu.	**Champion**	2260	*G. Ghinea*
G. Constantinescu	**Gretelbub**	2260	*A. Bota*
Grajdul Sterea	**Gondolat II**	2280	*S. Corol*

IX. Pr. HELIOS — 1600 metri
Condiție — 11000, 3000, 1200 lei

D. Poenaru-Bordea	**Theodora**	1640	*St. I. Bordei*
Grajdul Cemi	**Haron**	1660	*Andreyevcky*
Căp. P. Petrovici	**Bajadere**	1680	*I. Crotenco*

X. Pr. HERO — 1600 metri
Handicap — 10.000, 2500, 1200, 800 lei

N. Velluda	**Edith**	1620	*I. Crotenco*
G. Adem	**Hercegnò**	1620	*M. Pavlic*
Dr. Pantelimon	**Rosalinde**	1640	*Costandache*
D-na M. Neguț	**Dorita Mea**	1640	*S. Corol*
A. Iordănescu	**Torent**	1640	*N. Gaidaev*
Grajdul Sterea	**Mein Liebling**	1640	*G. Crainic*
Grajdul Sterea	**Oszlany**	1680	*D. Botea*

INFORMAȚIUNI

● **Alergările încep astăzi la ora 14.**

◆ Astăzi se face la secretariatul S. N. I. C-ului înscrieri în handicapurile de trap: premiile: Itaka și Inotești de Miercuri 6 Aprilie și Pr. Jocaste de Joi 7 Aprilie curent.

◆ **Grajdul Sterea sa dispensat de serviciile conducătorului G. Gram, urmând ca performerii acestei formații să fie conduși de acum înainte de conducătorii S. Corol și N. Gaidaev.**

● De secretariatul Jockey-Clubului *se publică astăzi greutățile* în Handicapul Dunărea *care figurează pe programul de Duminică 10 Aprilie curent.*

● **Pariul austriac începe astăzi cu miza de 130.060 lei și cuprinde 7 alergări și anume: REPRIZELE PR. HOTAR (1 și 2), PR. HAMURABI, PR, HAZLETON, PR. VERA, PR. HELIOS și PR, HERO.**

Grand Național-ul descris de un englez

Redactorul de specialitate al lui *Times* scrie că această cursă a fost una dintre cele mai bune „Grand National" din câte a văzut. Plouase toată ziua precedentă, și în ziua cursei continuă să plouă. Cu o oră înainte de cea dintâi cursă, ploaia a încetat și restul după amiezii a fost puțin vântos.

Ploaia a împiedicat un număr oarecare de amatori să fie prezenți la alergare deoarece asistența, deși foarte mare, nu semăna cu aceea din anii trecuți.

Cei 36 cai participanți veneau din țări diferite. Rock Lad, care a murit în timpul cursei, era din Canada, iar Takvor Pașa din Franța. Battlehip, destinat să fie eroul acestei după amieze, a fost crescut în Statele-Unite, în timp ce alți cai erau irlandezi.

Cursa a fost foarte aventuroasă și presărată de accidente. Battleskip este unul dintre puținii cai care au dus cursa până la capăt.

El este deasemeni unul dintre cei mai mici cai — dacă nu cel mai mic — care a câștigat vreodată cursa, de oarece măsoară doar 15 palme și 2 inches. El este însă un cal foarte puternic și prezentabil. Nu se poate închipui că ar fi putut fi antrenat în condiții mai bune decât l-a antrenat Hobbs, după cum nu se poate închipui că ar fi putut fi condus mai bine decât de fiul antrenorului, un băiat de 17 ani, care a învățat să călărească aproape din ziua când s'a născut.

CUM S'A DESFAȘURAT ALERGAREA

Plecarea a fost bună, afară de faptul că *Royal Mail* a început slab. Cele dintâi obstacole au scos din luptă pe Takvor Pașa, Royal Danieli, Longh Cottage și Valentine. La un moment dat Airgead Sios părea cel mai primejdios adversar din Battleship și-a fixat locul în cursă. Dar încetul cu încetul frunte. La al doilea tur, era înaintea lui Becher și conducea deasemeni la ocolul Canalului. urmăreau. Royal Danieli și Workman, amândoi irlandezi, păreau că își dispută singuri succesul. Tot atât de brusc - tleship luă avânt și intră în front cu ei. In cele din urmă, după ultimul obstacol, Royal Danieli rămase singur cu Battleship. Cursa continuă cu mai multă vigoare. Devine dramatică și amândoi caii trec potoul aproape în aceiaș clipă. Mulți spectatori experimentați n'au îndrăznit să-și dea părerea până când judecătorul a declarat pe Battleship drept câștigător.

OFICIALE

● La event s'au plătit eri cotele:

TRIBUNĂ

Inel — Tava 750.
Tava — Bunel 191.
Bunel — Citronat Gordon 35.
Citronat Gordon—Busuioc 63.
Busuioc — Szelvesz 277.
Szelvesz — King Worthy 175.
Kink Worthy — Viziru 223.
Viziru — Ghid 70.

PELUZĂ

Inel — Tava 540.
Tava — Bunel 410.
Bunel — Citronat Gordon 41.
Citronat Gordon—Busuioc 80.
Busuioc — Szelvesz 1300.
Szelvesz — King Worthy 170.
King Worthy — Viziru 194.
Viziru — Ghid 130.

● **A fost amendat cu 100 lei Gh. Ghinea pentru că a alergat sub culori schimbate cu King Worthy.**

*

Și-au ameliorat recordul carierii :

Bunel *cu 6 zecimi de secundă.*
Busuioc *cu 6 zecimi de secundă.*
Lăcrămioara *cu 7 zecimi de secundă.*
Duda *cu 9 zecimi de secundă.*
King Worthy *cu 5 zecimi de secundă.*
Ghid *cu 4,3 secunde*
Fudul *cu 2 secunde.*
Crăiasa *cu 4,4 secunde.*
Sorana *cu 5 zecimi de secundă.*

*

Au fost distanțați:

Bis pentru mers neregulat în parcursul Pr. Hatman.

Sultana dela locul VII pentru galopuri repetate în Pr. Hatman.

Busuioc dela locul II pentru galop la potou în Pr. Hârlău.

Spic dela locul IV pentru galop la potou în Pr. Hamilton.

Durdulia dela locul I pentru galop la potou în Pr. Huși.

Habara dela locul X pentru galopuri repetate în Pr. Hârșova.

Lin dela locul XI pentru galopuri repetate în Pr. Hârșova.

Voevod dela locul XII pentru galopuri repetate în Pr. Hârșova.

Calendarul a'ergări.or

APRILIE

Sâmbătă 2 Floreasca (mixtă).
Duminică 3, Floreasca (mixtă).
Miercuri 6, Floreasca (trap).
Joi 7, Floreasca (trap).
Sâmbătă 9 Floreasca (mixtă).
Duminică 10, Băneasa (Deschiderea stagiunei de galop).
Miercuri 13, Floreasca (trap).
Joi 14, Floreasca (trap).
Sâmbătă 16, Băneasa Trap
Duminică 17, Băneasa.

HIPISM

Eri la Floreasca

Citronat Gordon a câștigat premiul Herold și Busuioc-mult ameliorat-premiul Hamilton

Fără a prezenta atracția niciunui premiu de mai mare însemnătate, reuniunea de eri a fost cât se poate de atracțioasă.

Publicul a participat în număr mare pentru o reuniune din mijlocul săptămânei și pentru frigul de iarnă din acest p[illegible] început de primăvară.

Să mai vorbim de semnificația marelui număr de spectatori cari au fost pe hipodrom, ar însemna să ne repetăm. Menționăm doar acest fapt care ne bucură căci numai cu această condiție instituția alergărilor își poate ajunge scopul.

Dintre rezultatele înregistrate se situează în prim plan, comoda victorie recoltată de Citronat Gordon în premiul Herold. Stilul victoriei, calitatea învinșilor — Voraus și Oszlany — certifică elogios în privința actualei valori a fiului lui Gordon Peter și Citrone.

Un alt câștigător care s'a impus este Busuioc.

Minusculul fiu al lui Sudan, a înregistrat cu ocazia celor două apariții din ziua de eri o valoare pe care puțini o bănuiau. Pornit pe calea unui continu progres și desbărat de numeroasele galopuri pe care le efectua într'un parcurs, armăsarul d-lui Tassopol promite o carieră pe cu greu puteam scompta după antecedentele dela doi și trei ani. Se pare că ne găsim în fața unui element tardiv. Viitoarele succese ale lui Busuioc vor aduce o meritată răsplată sacrificiilor făcute de proprietarul și crescătorul său și o reabilitare lui Sudan cu prăsitor.

Din restul câștigătorilor mai menționăm pe Ghid la a treia victorie consecutivă. Fratele lui Torent traversează o perioadă de certă ameliorare care dacă va continua în acest ritm puțin comun, va face din el unul dintre fruntașii g[illegible]ei. Originea și felul cum este conformat, îl îndritue la orice omor.

1. Pr. Herăstrău *a fost cea mai clară alergare a zilei. Bravo s'a detașat din plecare conducând cu un apreciabil avans asupra lui Inel și Du-te care pe întreg parcursul s'au războit pentru locul doi. Finalmente Inel a cucerit acest loc. Voevodul Țiganilor și Coconaș au făcut cursă aparte în coada plutonului.*

2. Pr. Hatman *s'a soldat cu puțin scomptata victorie a iepei Tava. Valona a condus cursa până la prima trece prin fața potou-ului unde Tava a luat conducerea pe care a păstrat-o până la potou. Pe linia dreaptă Valona a redevenit pe[illegible] să do[illegible] în clipa efortului final a galopat. La sosire ca și pe întreg parcursul, General Worthy a fost al treilea.*

3. Pr. Hârlău *a fost câștigat de Bunel. Dobrescu speculând o plecare fericită a lansat pe Bunel luând după câteva sute de metri conducerea. Busuioc a urmat pe fiul lui Pajtaș pe întreg parcursul iar la finish când devenise extrem de periculos, a galopat prelungind galopul până după linia potoului. Prin distanțarea lui, Tutun a obținut locul al doilea, iar Oana pe cel de al treilea.*

4. Pr. Herold *a adus victoria lui Citronat Gordon. Oszlany a condus alergarea în tren moderat până pe partea opusă unde a fost depășită de Citronat Gordon. Pe linia dreaptă acesta a avut de respins atacul în extremis al lui Voraus, [illegible]us de Dobrescu. Finalmente Citronat Gordon și-a păstrat o lungime înaintea lui Voraus care preceda cu circa 30 m. pe Oszlany.*

5. Pr. Hamilton. *In urma progresului arătat cu două lergări mai înainte a fost câștigat de Busuioc. Acesta a condus plutonul dela plecare până la sosire. In spatele lui, Lăcrămioara a refăcut cu pași mari distanța urmată de Duda și Sonora. La jumătatea liniei drepte Lăcrămioara a atacat pe Busuioc dar silită la maximum a galopat lăsând alergarea la discreția lui Busuioc. A[illegible], D[illegible]a urmată de Spic și Sonora care la nici un moment n'a fost periculoasă. De remarcat ameliorarea primilor patru sosiți la potou.*

6. *In* pr. Hannerl, *Rugina a condus ostilitățile până pe partea opusă tribunei unde a fost depășită de Szelvesz și Guardian Girl. Pe linia dreaptă după o scurtă luptă Zzelvesz s'a desprins în câștigător. Rugina a treia cu puțin înaintea Blondelei.*

7. Pr. Huși *a fost condus de Durdulia până la intrarea în linia dreaptă unde a fost atacată de King Worthy — al doilea pe întreg parcursul — și Isabela care refăcuse întreg handicapul ce o separa de leaderi. In focul luptei Durdulia a galopat fiind depășită de King Worthy și Isabela. Readusă, a luat conducerea, dar la câțiva metri a recidivat în galop și a trecut și potoul în această alură. Prin distanțarea ei, King Worthy a fost declarat câștigător, iar Isabela și Pikaver au luat plasele.*

8. Pr. Herța *a fost cea mai atracțioasă alergare a zilei. Pandur a condus până la jumătatea liniei drepte, urmat la scurte intervale de Gruia, Ideal și Viziru. După o luptă acerbă, Viziru a câștigat de un cap asupra lui Gruia care preceda cu acelaș interval pe Ideal și Pandur greu de despărțit.*

A fost un final cum se văd rar.

9. Pr. Hârșova *a fost co[illegible]s de Crăiasa până la eșirea din turnantul de nisip unde a fost depășită de Fudul. In poziția treia Ghid refăcea cu pași mari handicapul. Fudul galopând a cedat din nou conducerea Crăesei talonată de Ghid. In ultimul ocol fiul lui Texas a luat conducerea și s'a dus nesupărat la sosire. Intr'o sosire înșirată Fudul a fost al treilea înaintea Crăesei. A patra Sorana a cărei alergare este de reținut.*

Rezultatul technic

ZIUA VII-a — Miercuri 30 Martie 1938
(TEREN BUN)

1. PR. HERASTRAU — Condiție — 1600 metri
(14:30) 9000, 2300, 1000, 700 lei

1	**Bravo**	1560	2.29[8]	1.36	*N. Gaidaev*	fără	pariu
2	**Du-te**	1620	31[1]	33[3]	*D. Dobrescu*	29	35
3	**Inel**	1620	32[1]	33[9]	*I Crotenco*	27	30
4	**Coconaș**	1660	34[6]	33[3]	*L. Grünwald*	20	18
	Voev. Țigan.	1640	35[3]	34[7]	*Costandache*	140	109

Bravo (Lee Winolot's Star și Cristine) aparține **Grajd. Sterea**
Pariu Mutual: Tribună: 29, 23, 17; Peluză: 35, 17, 13

2. PR. HATMANN — Grupa C — 2100 metri
(14:51) 7500, 1800, 800, 400 lei

1	**Tava**	2100	3 25[9]	1.38	*Drăgotescu*	93	54
2	**Valona**	2100	26[1]	38[1]	*A. Bota*	56	54
3	**G-ral Worthy**	2100	26[4]	38[3]	*S. Corol*	23	27
4	**Mura II**	2100	32	41	*Tr. Marcu*	78	41
	Painja	2100	32[6]	41[2]	*I. Crotenco*	418	2230
	Champion jr.	2100	37[3]	43[5]	*G. Ghinea*	128	318
d	**Bis**	2100	29[1]	39[6]	*G Gram*	fără	pariu

Tava (Wapiti și Talpa) aparține d-lui **M. Abăluță**
Pariu Mutual: Tribună: 93, 30, 24; Peluză: 54, 27, 30

3. PR. HÂRLĂU — Condiție — 1600 m.
(15:20) 7500, 1800, 800, 400 lei

1	**Bunel**	1620	2.30[9]	1.33[1]	*D. Dobrescu*	33	31
2	**Tutun**	1560	33[1]	38[1]	*Slobozenco*	14	15
3	**Oana**	1620	44[3]	41[4]	*D. Bota*	452	760
4	**Bebeca**	1600	45[6]	43[5]	*Cobeliac*	108	92
	Aventurier	1580	depar.	—	*T. Popa*	670	380
d	**Busuioc**	1600	2 31[4]	1 34[6]	*G. Ghinea*	60	76

Bunel (Georges Willy și Buna) aparține d-lui **M. Zamfirescu.**
Pariu Mutual: Tribună: 33, 11, 10; Peluză: 31, 17 12.

4. PR. HEROLD — Grupa H — 1600 m.
(15:45) 12.000, 3500, 1500 lei

1	**Citr. Gordon**	1600	2 20[3]	1 27[7]	*N. Cerkasoff*	11	10
2	**Voraus**	1600	20[4]	26[8]	*D. Dobrescu*	29	35
3	**Oszlany**	1600	22[9]	20[3]	*N. Gaidaev*	270	123

Citronat Gordon (Gordon Peter și Citrone) aparține **Contesei Benckendorff.**
Pariu Mutual: Tribuna 11; Peluza 10.

5. PR. HAMILTON — Condiție — 1600 m.
(16:08) 11000, 3000, 1200, 800 lei

1	**Busuioc**	1620	2,32[9]	1.35[4]	*G. Ghinea*	72	104
2	**Lăcrămioara**	1660	33	32[2]	*I. Crotenco*	18	23
3	**Duda**	1660	34[1]	32[8]	*I. Szabo*	48	43
4	**Sonora**	1680	37[3]	33[6]	*I. Zabelin*	20	21
	Zgomot	1620	45	41[9]	*D. Dobrescu*	1288	11
d	**Spic**	1620	36[3]	36[3]	*G. Gram*	690	556

Busuioc (Sudan și Banat II) aparține d-lui **A. Nassopol.**
Pariu Mutual: Tribună: 72, 28, 18; Peluză: 104, 23, 19.

6. PR. HANNERL — Handicap — 2000 m.
(16:32) 12000, 3500, 1500, 1000 lei

1	**Szelvesz**	2000	3.04[6]	1 32[5]	*Komarnițky*	33	37
2	**Guardian Girl**	2000	05[7]	32[9]	*Costandache*	71	52
3	**Rugina**	2000	07	33[5]	*Slobozenco*	71	32
4	**Blondella**	2060	07[1]	30[8]	*Tr. Marcu*	378	11
	Colina	2020	08[5]	33[3]	*I. Szabo*	67	10
	Talaz	2020	10[5]	34[3]	*D. Dobrescu*	39	42
	Champion	2080	11[3]	32	*Gh. Ghinea.*	24	2

Szelvesz (Argo și Lionesse) aparține d-lui **T. Filotti.**
Pariu Mutual: Tribuna: 33, 27, 34; Peluza: 37, 21, 22.

7. PR, HUȘI — Record — 2000 m.
(16:51) 9000, 2300, 1000, 700 lei

1	**King Worthy**	2060	3.12[4]	1.33[4]	*Gh. Ghinea*	23	29
2	**Isabela**	2100	12[5]	31[6]	*I. Crotenco*	87	65
3	**Pikaver**	2040	13[6]	34[9]	*V. Lucan*	83	29
4	**Sorrento**	2100	15	32[9]	*T. Tassopol*	80	78
	Pinkerton	2060	18[6]	36[1]	*Gavrilescu*	508	235
	Brebenea	2120	19[4]	34[1]	*N. Gaidaev*	203	153
	Legionar	2060	19[5]	36[8]	*Slobozenco*	144	122
	Pock	2100	25	37[6]	*G. Crainic*	81	78
d	**Durdulia**	2020	12[2]	35[1]	*S. Corol*	26	30

King Worthy (Volo Worthy și Carmen) aparține d-lui **M. Pântecan.**
Pariu Mutual: Tribuna: 23, 14, 21, 26; Peluza: 29, 18, 22, 32.

8. PR. HERȚA — Condiție — 2000 m.
(17:17) 10.000, 2500, 1200, 800 lei

1	**Viziru**	2060	3 07[4]	1.31	*Costandache*	34	38
2	**Gruia**	2060	07[4]	31	*Andreyevsky*	fără	pariu
3	**Ideal**	2080	07[5]	30[1]	*N. Gaidaev*	61	64
4	**Pandur**	2040	07[5]	31[9]	*I. Crotenco*	46	46
	Primrose	2100	11[5]	31[2]	*Tr. Marcu*	57	69
	Florența	2060	12[4]	33[4]	*St. I. Bordei*	38	35
	Ducesa	2060	13[1]	33[7]	*T. Tassopol*	259	405
	Viitor	2100	32[7]	32[7]	*Slobozenco*	88	62

Viziru (Jelső și Jeanette) aparține d-lui **Dr. Pantelimon.**
Pariu Mutual: Tribuna: 34, 25, 22; Peluza: 38, 21, 15.

9. PR. HARȘOVA — Handicap — 1600 m.
(17:40) 10.000, 2500, 1200, 800 lei

1	**Ghid**	1720	2.49[5]	1.38[5]	*Andreyevsky*	26	25
2	**Fudul**	1680	50[3]	41[4]	*Slobozenco*	22	33
3	**Crăiasa**	1600	56[9]	46[2]	*Costandache*	213	176
4	**Sorana**	1660	58[8]	47[7]	*M. Pavlic*	124	135
	Harry Boy	1640	59[9]	49[7]	*G. Ghinea*	566	265
	Flăcău	1620	00[1]	51[2]	*F. Voronin*	1234	701
	Candriu	1700	00	50[4]	*D. Dobrescu*	133	86
	Tais	1640	02[2]	51[2]	*I. Zabelin*	353	942
	Peter Gordon	1700	06	49[4]	*S. Corol*	93	62
d	**Habara**	1620	10[8]	57[8]	*P. Borisiac*	590	521
d	**Lin**	1600	13[9]	2 00[1]	*Komarnițky*	11715	4210
d	**Voevod**	1620	dep.	—	*I. Crotenco*		

Ghid (Texas și Githa) aparține d-lui **I. Tulcianov.**
Pariu Mutual: Tribuna: 26, 14, 14, 28; Peluza: 25, 13, 14, 17.

Program definitiv

FLOREASCA: ZIUA II-a — Sâmbătă 2 Aprilie 1938

GALOP

1. Pr. GIOCONDA — 1600 m.
Vânzare — 15.000 lei

Fa	(40000)	55
Baby	(30000)	47½
Pomana	(20000)	48½

2. Pr. ARMAȘ — 1400 m.
Welt.-h'cap — 18000 lei
(Repriza I-a)

Marche en avant	66
Răvaș	62
Bairam	60½
Avanti	57½
Giovani	54½
Răstel	52½
Aghiuță	51½
Nelson	51½
Elada	50
Goblin	49½
Moft	49
Farceur	48

3. Pr. BREȚCU — 1600 m.
18000 lei

Lăcusta	50½
Sfârlează	50½
Naum	56
Aluna	54½
Zori de Zi II	52
Frunză	54½

4. Pr. SIGNOR — 1400 m.
18000 lei

Marche en avant	60½
Mayer	48½
Sukoro	50½

5. Pr. ARMAȘ — 1400 m.
Welt.-h'cap — 18000 lei
(Repriza II-a)

Cărăbuș	62
Natașa	62
Fa	62
Jessica	60½
Naum	60½
Titirez	59½
Bombi	59
Puișor	58½
Elvira	58
Marcella	57½
Marmara	52½
Mayer	48

TRAP

VI-VII. Pr. AL. CONSTANTINESCU — 1600 m.
(Record) — 60000 lei

1600 Ben Hur, Curier.
1620 Prinț, Katy Caid, Talaz, Valențio, Torent, Cupidon. Viziru, Jade, Flying, Guardian Girl, Amsel.
1640 Pai, Mein Liebling, Blondella, Anny Worthy, Theodora. Rosalinde, Sam Worthy.
1660 Quaramba, Trixie, Jeannine Worthy, Hanibal II, Champion, Citronat Gordon, Primrose.
1680 Gretelbub, Bajadere, Oszlany, Voraus.
1700 Roland D.
1720 Gondolat II.

VIII. Pr. HYACINTUS — 2000 m.
(Handicap) — 16000 lei

2000 Makrele, Olenca
2020 Ciclop
2040 Eggy
2060 Lăcrămioara, Sonora
2080 Casatca.

IX. Pr. HAMBLETON — 2000 m.
(Condiție) — 16000 lei

2020 Coconaș
2040 Leona.
2060 Gruia, Ducesa, Florența, Viitor, Rugina, Viziru.
2080 Primrose, Szelvesz, Rai, Haron.
2100 Nation Kanada, Pai, Champion.
2140 Gretelbub

Din cauza schimbărei datelor balcaniadei atletice

Intreg programul atletismului românesc a suferit modificări

In urma schimbării intervenite în data ţinerii jocurilor balcanice, comisiunea Technică a F. R. A. în şedinţa de aseară a schimbat întreg programul concursurilor, fixând următorul calendar pe anul 1938 :

23 Aprilie : **Campionatele şcolare interbalcanice.**

8—9—10 Maiu : **Concursurile naţionale interşcolare pe întreaga ţară organizate de ligi.**

21—22 Maiu: **Concursurile interligi: Ţara Bârsei—Muntenia la Bucureşti. Banat—Someş la Timişoara. Bucovina—Dunărea de Jos la Brăila.**

29 Maiu : **Turcia—România.**

2 Iunie : **Campionatele regionale.**

25—26 Iunie : **România—Cehoslovacia la Bucureşti.**

3—6 Iulie :**Concursuri internaţionale cu o echipă maghiară la Timişoara, Arad şi Cluj.**

17 Iulie : **Campionatele naţionale de ştafetă şi marothon şi concurs cu invitaţii, la Cluj.**

31 Iulie : **România—Polonia, la Cernăuţi.**

13—14 August: **Concursul dela Predeal.**

27—28 August : **Campionatele naţionale, la Bucureşti.**

4 Septembrie : **Dată rezervată F. R. A.**

11—17—18 Septembrie : **Balcaniada la Belgrad.**

10—11 Septembrie : **Campionatele naţionale categoria II, la Ploeşti.**

18 Septembrie : **Campionatele regionale juniori, la Ploeşti.**

2 Octombrie : **Campionatele naţionale juniori la Ploeşti.**

8—9 Decembrie : **Campionatul naţional şi balcanic de decathlon la Bucureşti.**

CROSSURI

6 Noembrie : **Crossul „Mihail Eliescu" la Bucureşti.**

20 Noembrie : **Crossul „Bragadiru".**

4 Decembrie : **Crossul naţional.**

FEMEI

18 Septembrie : **Campionatele femenine la Cernăuţi.**

Sportul Studenţesc îşi va reînfiinţa secţiunea de atletism

O veste bună pentru mişcarea atletică bucureşteană, vechea grupare Sportul Studenţesc va reînfiinţa secţiunea de atletism ; conducătorii grupării universitare dându-şi seama de lipsa unei organizaţiuni atletice, a luat excelenta iniţiativă de a da de acum înainte atenţia cuvenită şi sportului atletic.

Iniţiatorul este d. Jean Lucescu conducătorul grupării universitare care în prima şedinţă de comitet va discuta şi stabili modalităţile pentru reorganizarea atletismului în sânul clubului Sportul Studenţesc.

Noi salutăm cu bucurie iniţiativa celor dela Sportul Studenţesc şi urăm succes secţiunii de atletism care, suntem convinşi că va contribui într'o largă măsură la propaganda sportului atletic în rândurile marei mase a studenţimii bucureştene în rândurile căreia se simte lipsa unei grupări care să se ocupe de atletism.

ATLETISMUL ROMANESC

în comparaţie cu cele mai bune rezultate mondiale şi europene

Suntem în preajma unui nou sezon atletic ce se anunţă în acest an mai bogat în evenimente ca ori când. Numeroasele întâlniri şi meetinguri internaţionale, Jocurile Balcanice şi Campionatele Europei, iată atâtea ocazii ce se oferă atletismului românesc de a se manifesta.

Cum se vor comporta atleţii noştri în faţa acestui sever examen internaţional depinde de pregătirea pe care o vor face, de interesul pe care oficialităţile de stat şi federaţia îl vor depune.

Anticipaţii nu se pot face, pentrucă atletismul este un sport, unde pronosticul nu are ce căuta, tot ce putem face, este să ne refugiem în trecut, să ne întoarcem privirile spre sezonul anului 1937 spre a vedea care au fost isprăvile atleţilor străini şi să le comparăm cu ale noastre. Din această examinare, ne vom da seama cât mai avem de muncit spre a ajunge la o adevărată clasă internaţională.

Cifrele de mai jos nu trebue să impresioneze, inferioritatea noastră în atletism nu este consecinţa lipsei elementelor, ci a condiţiunilor technice şi de organizare, în care trăeşte atletismul românesc.

Nu va trece poate mult timp şi vom fi scutiţi de a mai înregistra asemenea „deficite", pentru aceasta însă, se cere ca mişcării atletice să i-se dea de către Stat, toată atenţia cuvenită.

Şi acum, să lăsăm cifrele, care în atletism au darul de a spune multe lucruri, să ne vorbească:

In cele trei coloane, cititorii vor găsi trecute cele mai bune performanţe mondiale, europene şi româneşti, în fiecare probă, înregistrate în 1937:

Proba	Mondial	European	Român
100 m.:	10 s. 4	10 s. 4	10 s. 9
200 m.:	20 s. 7	21 s. 3	21 s. 9
400 m.:	46 s. 9	47 s. 2	49 s. 1
800 m.:	1 m. 49 s. 6	1 m. 50 s. 5	1 m. 58 s. 5
1500 m.:	3 m. 48 s. 6	3 m. 48 s. 6	4 m. 10 s. 1
5000 m.:	14 m. 28 s. 8	14 m. 28 s. 8	15 m. 33 s. 2
10000 m.:	30 m. 05 s. 6	30 m. 05 s. 6	32 m. 14 s. 2
110 m. garduri:	14 s.	14 s. 1	15 s. 6
400 m. g.	52 s. 2	53 s. 3	57 s.
Înălţime :	2 m. 09	2 m.	1 m. 78
Lungime :	7 m. 90	7 m. 90	6 m. 93
Prăjină :	4 m. 54	4 m. 11	3 m. 79
Triplu salt :	15 m. 62	15 m. 62	13 m. 97
Greutate :	16 m. 30	16 m. 30	14 m. 31
Suliţă :	76 m. 47	76 m. 47	60 m. 58
Ciocan :	60 m. 57	60 m. 57	45 m. 55
Disc :	51 m. 67	51 m. 57	47 m. 57

CAMOR

Rugby

Programul campionatului european a fost alcătuit

Un arbitru român va conduce matchul Germania-Franţa

In legătură cu organizarea campionatului european de rugby, comitetul federaţiei a luat o serie de măsuri care au fost comunicate aseară presei.

Iată în linii generale hotărârile luate de forul de specialitate :

Primul match va avea loc la 13 Mai şi anume Franţa-România.

Joi 19 Mai Germania-România şi Duminică 22 Mai Germania-Franţa.

Problema arbitrilor a fost soluţionată în felul următor :

Matchul Franţa-România va fi arbitrat de un german, întâlnirea Germania-România va fi condusă de un arbitru francez, iar matchul Franţa-Germania va fi încredinţat unui arbitru român.

Mai multă atenţie categoriilor inferioare

Călăuziţi de cea mai pură obiectivitate din care acest ziar şi-a creiat un crez pus nelimitat în slujba sportului românesc, — vom analiza în rândurile de mai jos o problemă ce este în strânsă legătură cu însăşi realizarea progresului sportului nostru cu balonul oval.

Problema pe care o desbatem astăzi, în dorinţa de a atrage atenţia acelora care au datoria de a veghia la o cât mai bună gospodărie a sportului ce conduc, a constituit totdeauna un prilej de aprige discuţii — din nefericire — soldate printr'o totală ignoranţă faţă de importanţa ce prezintă.

E vorba despre tinerii noştri jucători de rugby care activează în câmpul categoriilor inferioare.

Aceşti jucători — destui la număr — ar trebui să formeze pentru diriguitorii rugbyului autohton, un obiect de arzătoare actualitate, de permanente observaţiuni, în ceeace priveşte modul cum îşi formează educaţia în acest domeniu sportiv.

Din nefericire, categoriile inferioare constituie un capitol trist — dureros chiar — pentru toţi aceia cari doresc în mod sincer difuzarea definitivă a rugby-ului.

In alte state, de pildă Franţa, Anglia, Italia, Germania şi chiar Olanda, unde rugby-ul nu are o vechime destul de înaintată, tinerii jucători de rugby, formează un punct de atracţie atât pentru admiratorii acestui sport, cât mai cu seamă pentru oficialităţi care nu precupeţesc nici un sacrificiu în vederea formării cât mai desăvârşit posibil a tinerilor vlăstare în ceeace priveşte technica şi cizelarea calităţilor ce necesită rugby-ul.

Cum sunt formaţi jucătorii la noi? Care sunt normele de pregătire a acelora care mai târziu vor avea rolul de a apăra cu cinste culorile naţionale?

Iată întrebări în faţa cărora te găseşti în penibila situaţie de a răspunde că nu s'a făcut nimic nici în trecut şi cu atât mai dureros în momentul de faţă.

Şi doar aceasta nu se poate tăgădui, avem elemente caracterizate prin reale aptitudini, care crescute într'o adevărată şcoală, ar aduce nebănuite foloase.

Ar fi de dorit apoi, ca începând din chiar acest sezon, conducătorii rugby-ului românesc, în strânsă colaborare cu susţinătorii de cluburi, să purceadă la rezolvarea acestei atât de însemnate probleme, dând posibilitatea categoriilor inferioare să-şi formeze jucătorii într'o atmosferă de pură sportivitate în care să poată fi înzestraţi şi cu cunoştinţele technice necesare.

Intr'un cuvânt : antrenori şi deplină armonie.

I. IONESCU

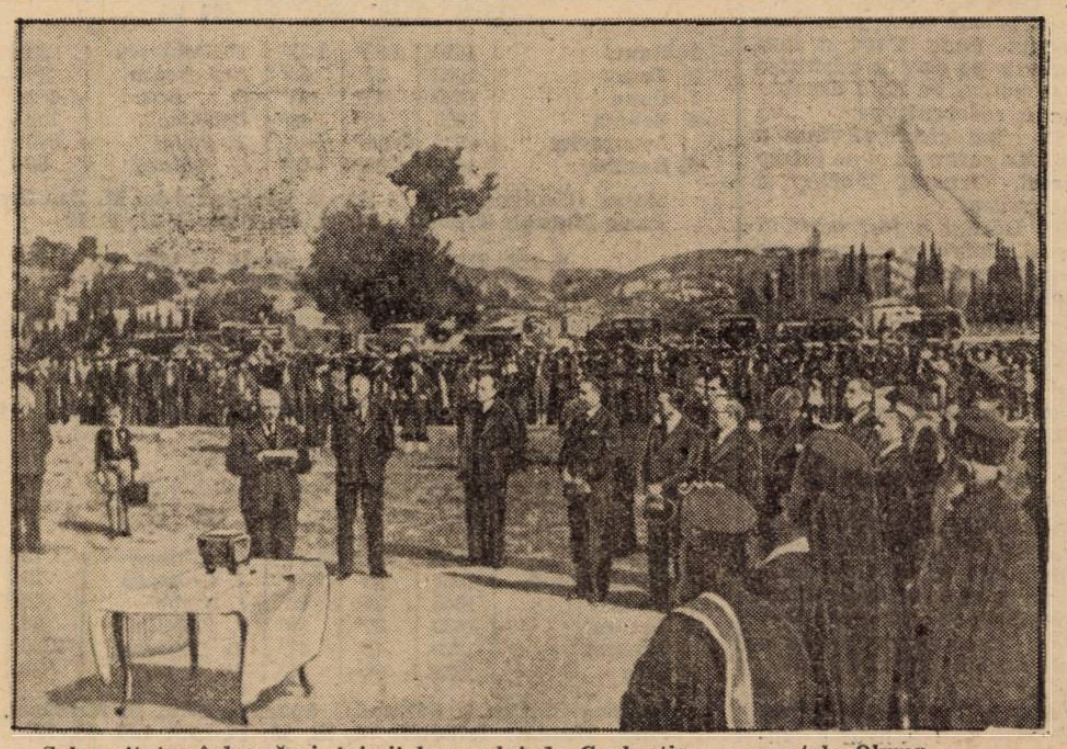

Solemnitatea înhumărei inimii baronului de Coubertin, pe muntele Olymp

DE TOATE

După Paris-Nissa

„Cursa soarelui" deşi dârz disputată n'a cunoscut succesul anilor precedenţi

Câteva constatări. Alergarea a fost boicotată In 1939 nu se va mai desfăşura?

Pe tărmul însorit al Mediteranei a luat sfârşit prima alergare de mare anvergură din calendarul internaţional „Cursa Soarelui" desfăşurată pe ruta Paris-Nissa, şi parcursă în cinci etape.

Ca şi în precedentele ediţii cursa a reunit la start mai multe elemente tinere, dornice să se afirme. Alergarea a prilejuit o luptă strânsă, nesigură până pe ultimii kilometri.

Şi totuşi competiţiunea, în ansamblu, regia mai bine spus a fost de data aceasta serios sabotată şi, după cât se pare, această alergare de mare însemnătate nu va mai figura în calendarul anului viitor.

Cursa Paris-Nissa a dat la iveală o mare „speranţă" franceză: JAMINET, câştigătorul primei etape.

Faza decisivă s'a produs la 15 kilometri de sosire datorită acţiunii belgianului Lowie, care, curajos, a trecut la atac riscând enorm.

Totuşi acţiunea i-a reuşit din plin şi a ocupat primul loc în clasamentul general urmat la câteva secunde de celălalt clasat.

Interesant de notat că între primul şi al 10-lea clasat se află numai o diferenţă de 7 minute. Şi asta după 5 zile de goană.

După cursă s'au făcut unele interesante constatări: Berendew şi Van Schendel au realizat o alergare magnifică, Cristieans e în plin progres, Neuwille, un tânăr care se relevă, Mallet a fost cel mai ghinionist, Vietto, fosta revelaţie a „Turului Franţei" 1934, se pare că-şi revine, iar Gianello este, — după Jaminet, — o altă „speranţă".

Concursurile pentru cupa Gaston s'au terminat

Eri s'a disputat în sala „Sporting" finala cupei handicap „Gaston". Cupa a fost câştigată de Jack Herşcovici care a dispus net în finală de Langhaus. La cat. III medalia a fost câştigată tot de Herşcovici care a realizat astfel un triplu succes cat. II, III şi handicap.

Tot eri a avut loc în sala „Sporting" un concurs de selecţionare a celei de a doua jucătoare la campionatul naţional dela Braşov.

Au luat parte d-rele Stela şi Rita Mihelfi (Telefoane) Claire Abramovici (A) şi Olga Mitran (O. C. B.).

A fost selecţionată d-ra Rita Mihelfi (Telefoane).

REZULTATE TECHNICE

Handicap Finală

Jack Herşcovici (Sp) (—2) b) Langhaus (M) + 2 = 21 — 9; 21 — 19.

Cat. III Finală

J. Herşcovici (Sp.); b) Rădulescu (Sp.) 17 — 21; 21 — 16; 21 — 6.

V. Bădescu

Din cauza ofertelor care impun prelungirea turneului amatorilor români,

D. C. AURELIU va cere

F. R. Box să propună amânarea concursurilor de box ale Micei Antante

Am comunicat eri cererea federaţiei cehoslovace de a organiza „Competiţia Micei Antante pugilistice între 5—8 Mai crt.

Informându-l telefonic pe d. Aureliu la Bayonne, d-sa ne-a rugat să cerem federaţiei române de box să înainteze forului cehoslovac o contrapropunere pentru amânarea datei cu cel puţin o lună.

MOTIVUL ?

Nimic n'ar fi îndreptăţit amânarea aceasta cerută în mod expres de d. Aureliu dacă d-sa nu ne-ar fi explicat aseară motivele pentru care stăruie în această amânare.

TURNEUL SE VA PRELUNGI

Faţă de succesele — unele chiar nesperate — pe care tinerii pugilişti români le acumulează în turneul ce în prezent se desfăşoară în Sudul Franţei; d. C. Aureliu conducătorul expediţiei este asaltat de oferte prin diversele oraşe pe unde trece.

UN MATCH IN OLANDA

Astfel la poşta din Bayonne d-sa a primit prin „poste restante", o tentativă ofertă din partea federaţiei olandeze.

D. Rapmund preşedintele lui Nederlandsche Boksbond din Amsterdam, oferă echipei române 1000 fiorini (75.000 lei) şi voiajul Paris-Amsterdam pentru 12 persoane.

Matchul s'ar desfăşura la 8 Maiu.

D. Aureliu ne-a declarat eri seară, la telefon, că este gata să încheie contractul cu Olanda, dacă bine înţeles, data de 8 Maiu nu va fi prea îndepărtată de ultimul match pe care-l are înscris între cele perfectate anterior.

SE TRATEAZA CU FEDERAŢIA BELGIANA

Ca o urmare a ofertei olandeze, d. Schoenfeld a intrat în legături telegrafice cu d. Marcel Falony secretarul general al federaţiei belgiene dacă nu s'ar putea în trecere prin Belgia, amatorii români să susţină vr'un match.

Tratativele sunt încă în prima fază, astfel că nu putem da relaţii mai ample.

DEPLASAREA IN CEHOSLOVACIA TREBUIE AMANATA

Astfe Istând lucrurile, deplasarea în Cehoslovacia trebuie amânată.

In acest sens d. av. Al. Cantuniari preşedintele federaţiei române de box, va avea o consfătuire cu d. av. Ilie Stătescu secretarul general ad-interim al F. R. Box-ului pentru redactarea adresei prin care să se ceară acest lucru forului pugilistic cehoslovac.

Schimbarea datei Jocurilor balcanice a provocat nemulţumiri în Grecia

Atena, 30. — Ştirea că federaţia jugoslavă de atletism a decis schimbarea datei jocurilor balcanice, a provocat vii nemulţumiri în sânul federaţiei elene de atletism.

In acest sens, forul de specialitate din Grecia a înaintat un protest la Belgrad cerând jugoslavilor să revină la vechea dată.

Se reia Campionatul la Târgovişte

Duminică 3 Aprilie crt., ora 3 şi jumătate, se va disputa pe terenul şcoalei de cavalerie în cadrul campionatului districtual, primul match de foot-ball între echipele T. C. T.-Târgovişte şi C. S.-Gura-Ocniţei.

Matchul este aşteptat cu foarte mare interes de publicul spotiv târgovişţean.

Ştiri din Cetatea Albă

● **Duminică s'au întâlnit pe stadionul oraşului, echipele de foot-ball a „Tyras-ului" şi aceea a „Tinerilor Premilitari". Tyras, deşi a învins cu 7-2 (2-2), a avut un adversar suficient de redutabil pentru a nu merita un asemenea scor.**

● **Echipa de volley-ball a „Tinerilor Premilitari" a învins pe aceea a „Tyras-ului" cu (15-10) (15-10).**

● **In cursul lunei Aprilie, reg. 35 inf. va organiza o serbare sportivă, când se vor întâlni echipele de foot-ball a reg. 35 inf. şi Tyras.**

N. ANT.

Concursuri sportive în cadrul serbărilor jubiliare de 60 ani ale „Tinerimei Române"

Societatea „Tinerimea Română", cu ocazia serbărilor jubiliare de 60 ani care vor fi între 27 Aprilie şi 1 Mai a. c., va da concursurilor o mai mare amploare, dând prilej de participare şcoalelor de toate categoriile din ţară.

In programul concursurilor vor figura şi întreceri sportive, cu caracter practic utilitar, manifestări sportive tradiţionale. Astfel, pentru a stimula sportul universitar, se va organiza un pentatlon, compus din probe din cadrul exerciţiilor cu caracter de apărare naţională: tirul de calibru mic şi aruncarea cu grenada.

Pentlatonul va fi compus, pe lângă cele două probe amintite, din: o alergare de viteză de 100, una de semifond de 1500 şi o săritură în lungime.

Sunt admişi la concurs câte o echipă de 3 studenţi, de fiecare facultate şi şcoală superioară.

Pentru elevii de curs secundar se va organiza un concurs de tir, o ştafetă interşcolară şi un concurs de oină. E de preferat să participe la întrecerile sportive elevii şi studenţii cari participă şi la alte concursuri.

Inscrierile se fac până la 10 Aprilie, la secretariatul societăţii „Tinerimea Română".

Taxele de participare sunt cele prevăzute şi pentru celelalte concursuri: 320 lei elevii de liceu şi studenţii; în această taxă e cuprins transportul dus şi întors, găzduirea, masa şi participarea la toate manifestaţiile organizate cu acest prilej. Elevii şi studenţii din Capitală plătesc o taxă de 50 lei.

Organizarea concursurilor se va face cu concursul Academiei naţionale de educaţie fizică.

Hand-Ball

Programul matchurilor din săptămâna aceasta

Liga regională de hand-ball a programat pentru săptămâna aceasta următoarele partide care se vor disputa în cadrul campionatului regional:

SÂMBĂTĂ 2 APRILIE

V. S. C.—C. F. R., teren Macabi, ora 17, arb. d. Golter A.

Viforul Dacia — Macabi, teren Macabi, ora 16, arb. d. Maxim Ganţu.

DUMINICĂ 3 APRILIE

B. T. V.—I. P. S. P. B., teren Velodrom, ora 15, arb. d. Comănescu.

SPORT ŞCOLAR

LICEUL TH. MASARYK DIN KLADNO VA JUCA LA RĂDĂUŢI

In ziua de 28 Maiu va evolua în Rădăuţi o echipă şcolară de foot-ball din Cehoslovacia, formată din elevii cursului inferior al liceului Th. Masaryk din Kladno.

Matchul îl va susţine în compania echipei de foot-ball a cursului inferior a liceului Hurmuzaki şi se va desfăşura pe stadionul Hatmanul Luca Arbore, sub conducerea unui arbitru local.

Echipele au anunţat următoarele formaţii:

Lic. Th. Masaryk (Kladno): **Buşloch, Miholtz, Riha III, Opell, Costalec, Mirbl, Iwobotlea, Riha II, Orban, Maier, Kognarcik. Rezerve: Barnas şi Nicka.**

Liceul Hurmuzaki: **Günther, Russu, Gură, Bogheanu (Gugelsperger), Moroian, Dorn, Gugelsperger, Mândreanu. Florescu, Jean, Pécs. Rezerve: Beja şi Reinhold.**

INTRE ELEVII LICEULUI GH. LAZĂR—SIBIU

Pe stadionul A. N. E. F. din Sibiu, a avut loc un match inter-clase. Au jucat echipele clasei a III B şi echipa clasei a II-a combinată cu a IV B ale liceului „Gheorghe Lazăr" din localitate. După o luptă strânsă echipa clasei a III B şi-a învins adversarul cu scorul de 4—2; la pauză 1—1. Pentru învingători au marcat: Neamţu Ioan (2), Popa Luc şi Fuelop Ladislau, iar pentru învinşi: Palius şi Moraru.

Dela clasa III B s'au remarcat: Ţiţei şi Filop, iar dela combinată, Moraru şi Palius.

Echipele au jucat în următoarele formaţii:

Clasa III B: Georgescu T., Ţiţeiu F., Mărgineanu C., Ciocan O, Mitroiu D., Don I., Fuelop, Neamţu, Popa L. şi Cora M.

Combinata clasei a II şi a IV B: Grindeanu, Preda, Ţalescu, Mălăescu, Stupilă S., Palius V., Moraru, Popa, Mihu, Ţeposu şi Jiteanu A.

*

Echipa „F. C. 32" dela şcoala de băeţi 32, provoacă echipa clasei II-a B a „Liceului Comercial Marele Voevod Mihai", la un match de football, pe teremul Velodrom, pentru Sâmbătă 2 Aprilie 1938 ora 2 jumătate.

CICLISM

Câteva păreri ale d-lui dr. GEORGE BRANESCU, președintele clubului ciclist BRAILA

Corespondentul nostru din Brăila a stat de vorbă cu d. dr. George Brănescu, — președintele Clubului Ciclist Brăila, — asupra situației ciclismului românesc și a lipsurilor de care suferă acest sport.

Iată cum vede d-sa problema ciclismului nostru:

„Cele trei circuite cicliste ale României organizate din inițiativa și sprijinul d-lui Vasile Canarache președintele F.R.S.-ului ne-au dat ocazia să verificăm, clasa alergătorilor noștri, față de streini și, an de an, să urmărim progresele. Marele public a îmbrățișat cu multă căldură aceasta inițiativă. Dovadă: succesul obținut de cele trei ediții ale „Turului României".

Cu toate acestea ciclismul nostru este încă departe de desvoltarea, la care ne-am fi așteptat, în urma sacrificiilor ce s'au făcut în ultimii patru ani.

CAUZE, EFECTE ȘI REMEDII

Este sigur că, ceeace constitue cheia succesului ciclismului în țări ca Franța, Belgia, Italia, Germania, Elveția și altele, este prezența industriilor de biciclete; cu alte cuvinte profesionismul. Industriile de biciclete cheltuesc sume considerabile pentru reclama mărcilor lor, și, de aci nevoia de a avea alergători plătiți, care să alerge pentru aceste industrii, — și să se claseze cât mai onorabil.

La noi, din lipsa unor asemenea interese, flacăra ciclismului este susținută cu supraomenești eforturi de cele câteva cluburi, unele cu ceva subvenții, altele susținute de pasionați ai ciclismului, care fac sacrificii aproape eroice.

Se înțelege că în asemenea condițiuni, este greu să se nască interesul pentru sportul pedalei, fiindcă aproape toate cluburile noastre sunt sărace iar tinerii sportivi sunt atrași de alte sporturi, mai puțin costisitoare, și care pot oferi celor buni, resurse materiale mulțumitoare.

Din lipsa unor industrii indigene de biciclete, suntem tributarii caselor streine de biciclete. Ori, o bicicletă de curse, ultimul model, cu tot echipamentul necesar, se ridică — la o sumă de circa 10—12.000 lei și se mai adaogă piese de schimb, roți, boaveuri, etc. care măresc prețul bicicletei la 15.000 lei.

Câți alergători români își pot permite luxul cumpărării unei asemenea biciclete? Și câte cluburi au putința de a avea 3—4 asemenea biciclete?

La scumpetea materialului, în țara de origină se mai adaogă și greutățile noastre de import, care fac pe mulți comercianți să renunțe la aducerea acestor „mașini" din care cauză este greu să găsim, în țară, biciclete și material de schimb ultramodern.

Alergătorii noștri, cei mai mulți, aleargă încă pe biciclete de 14-18 kg.

Sportul ciclist reclamă pe lângă eforturi fizice, repetate și dure, destulă pierdere de timp, necesară antrenamentului și multe cheltueli cu procurarea și întreținerea materialului.

In schimb ce pot recupera alergătorii noștri din aceste cheltueli? Desigur, și succesele morale sunt adeseori suficiente să acopere truda oboselii fizice, după o alergare pe șoselele noastre; însă nu pot înlocui materialul deteriorat. Oricâte sacrificii ar face cluburile, ele singure nu pot prididi. Din premiile mici, foarte mici, de 300-500-1000 lei într'o cursă pe șosea, nu te poți „cărpi".

Nu putem face nici o vină nimănui, întrucât se cunoaște prea bine ce fac conducătorii de asociații cicliste la noi. Se constată numai faptul că asemenea premii derizorii, sunt departe de a fi un miraj.

In consecință, alergările cicliste ar trebui dotate cu premii remuneratorii — mai însemnate.

„Straja Țării" și „U.F.S.R." ar trebui să rețină din programul ciclist câteva alergări importante, pe cari să le înzestreze cu premii mari, care să constitue o prețioasă încurajare.

Pentru celelalte alergări să se facă apel la toată lumea sportivă, la casele de comerț, industrie, să doneze premii pentru aceste alergări.

Dotând alergările cu premii mari, care să recompenseze eforturile și chetuelile făcute de alergători, vom putea constata cum treptat numărul alergătorilor va crește și, în curând, însăși clasa alergătorilor se va ridica.

„F.R.S.C."-ul are datoria să intervină pe lângă autorități, ca materialul ciclist să fie cât mai puțin grevat de mulțimea formalităților și taxelor la import.

Procurarea materialului în condițiuni avantajoase ar însemna, fără îndoială, o rezolvare în parte, a problemei cicliste, în slujba aceluiaș țel: progresul pedalei.

PROGRAMUL curselor pe Aprilie

Spre bună știință, a cicliștilor, publicăm programul curselor pe luna care vine.

3 Aprilie, **prima cursă pe șosea rezervată tuturor categoriilor, pe parcursul: București—Snagov—București în regia grupării „Acvila-Maraton".**

17 Aprilie **Handicapul „Aurel Frize" în organizarea „Velo-clubului Român". Traseul măsoară 73 km.**

25 Aprilie, **Handicapul „Sf. Gheorghe" în regia grupării „Principele Nicolae" pe ruta București—Luceanca—Periș—Tâncăbești—București (două ture, 140 km.).**

Facem cunoscut pe această cale că înscrierile se primesc de pe acum, la sediul grupărilor organizatoare:

Motociclism

Cursa dela Gornate Olana, a fost câștigată de Ercole Frigerio

Pe un circuit de 3 km. 200 și pe 5 tururi (16 km.), s'a disputat în Italia la Gornate Olana, o alergare motociclistă de viteză, cu prilejul căreia Ercole Frigerio a manifestat o mare superioritate asupra adversarilor.

La ghidonul unei motociclete Gilera a terminat parcursul în 22 min. 50 secunde. 1. Al doilea s'a clasat, în 26 min. 15 sec. 1, Macchi Felice.

Automobilism

Echipa Gauthier a bătut trei recorduri internaționale

Urmând cu tot timpul nefavorabil, să tureze pe autodromul Linas-Montlhery, echipa Gauthier-Delaplace - Levy-Caron, pe o trăsură de 1.100 cmc. a bătut trei recorduri internaționale și anume:

4.000 km., în 34 ore 40 m. 58 s. 35/100, cu o medie orară de 115 km. 300.

3.000 mille, în 41 ore, 54 m., 21 s. 7/100, cu o iuțeală mijlocie de 115 km. 211 pe oră.

5.000 km., în 43 ore, 22 m., 44 s. 66/100, cu o medie de 115 km. 211 pe oră.

Vechile recorduri au fost stabilite în Martie 1935, pe autodromul Avus, de o echipă germană.

Continuând să acopere tururi de pistă, echipa franceză a mai realizat următoarele performanțe:

48 ore: 5.553 km. 229, cu o medie orară de 115 km, 280.

50 ore: 5.765 km. 772, cu o iuțeală mijlocie de 115 km. 320 pe oră.

Volley - basketball

Campionatul regional se va desfășura în viitor după o nouă formulă

Hotărârile adunării generale extraordinare a ligii Muntenia

La sediul U. F. S. R. din str. Atena No. 11 s'a ținut Marți seara adunarea generală extraordinară a ligii Muntenia de volley și basketball.

La ora 20, nefiind întrunit numărul statutar de delegați adunarea s'a amânat pentru ora 21, când a fost legal constituită.

Inainte de a se intra în ordinea de zi, s'a desemnat o comisiune compusă din d-nii Ioc. Andronache, C. Herold și C. Riegler, pentru verificarea procurilor. Au fost găsite valabile 23 procuri, cu drept de vot în adunarea generală.

Se intră apoi în ordinea de zi.

La punctul 1, adunarea dă descărcare de gestiune d-lui Bercuș, pentru suma de lei 1.844 pe baza raportului comisiunii ad-hoc instituită de adunarea generală din 4 Octombrie 1937.

La punctul 2 d. președinte reamintește adunării propunerile pe care le făcuse liga regională anul trecut asupra formulei campionatului regional.

La discuțiunile asupra acestei chestiuni iau parte d-nii Donici, Bercuș, Doncos, Gheorghiade etc., propunerile neputând fi însă concretizate. Adunarea decide a se numi o comisiune care să aprofundeze toate posibilitățile de organizare, astfel ca să se ajungă la o formulă cât mai bună pentru a servi propaganda sportului. Se stabilește însă că se vor înființa pentru viitor patru categorii, din care prima se va numi onoare iar celelalte I, II și III. Comisiunea va fi alcătuită din d-nii Donici ca reprezentant al ligii, Riegler din partea grupărilor din categoria I și Augustide reprezentând pe cele din categoriile inferioare.

Când această comisiune își va încheia lucrările, va fi convocată o nouă adunare generală pentru a da formă definitivă formulei campionatului regional.

Se acordă apoi placheta de campion regional pe anul 1933-34, grupării V. S. C.

Procedându-se la vot pentru completarea celor două locuri vacante de membri supleanți în biroul ligii, sunt declarați aleși d-nii C. Herold și C. Riegler.

Nemai fiind nimic pe ordinea de zi, adunarea generală ia sfârșit la ora 24.

Ping Pong

Sâmbătă 2 Aprilie

Incep campionatele naționale

Anul acesta, campionatele naționale de ping-pong, au loc la Brașov în zilele de 2 și 3 Aprilie, organizate fiind de gruparea Metrom.

La început se părea că această mare competițiune ar fi periclitată prin neparticiparea cluburilor bucureștene Sporting, Aurora, Titanic, Macabi, A.C.T., Ardealul și O. C. B.

Cauza, era nemulțumirea grupărilor, de condițiunile prea grele ce li se puneau pentru a participa la campionatele dela Brașov.

Ridicând obiecții, conducătorii clubului „Metrom", d-nii ing. Gr. Rusnac și Gh. Bucur, au satisfăcut pe cât a fost posibil, cererea grupărilor.

Astfel, la proba pe echipe, participă: Sporting, Aurora, Macabi, Titanic (București), Royal Club, Echo, Kolping, Haggibbor (Cluj), Hakoak (Arad), Macabi, Dragoș Vodă (Cernăuți), Hakoah (Chișinău), Macabi, C. S. Tg.-Mureș (Tg.-Mureș), Macabi, C. S. Ferarul (Oradea), Metrom, Ivria și S. G. Brașov.

Pentru probele individuale, participă: Olga Mitran, Angelica Adelstein, Claira Abramovici, Rita și Stela Mihelffy, Magda Eisenstätter (București), Geeman, Kolosvary, Nagy (Cluj), Fakaos și Blau (Oradea), Foris, Kurgba, Maghias (Brașov) și d-nii Nicu Naumescu, Ghițescu, Mihalovici, Marcus, Vermont, Mandy, Marian Măcărescu, Grös Hagi Vasiliu, Șapira, Vladone și Paneth.

După cum se vede, aceste campionate se bucură de un mare număr de participanți.

O cursă de viteză pentru începători și cat. III-a

Consecvent programului propus, forul de specialitate va organiza a patra „alergare de pregătire". De data asta e vorba de o întrecere de iuțeală care, pentru a nu prejudicia alergarea de dimineață, se va alerga după amiază.

Așa dar, o zi „plină" de ciclism.

Repetăm câteva din principalele puncte din

REGULAMENTUL PROBEI

Proba se va disputa pe șosea, între statuia aviatorilor și bordei. Iată:

Concurenții sunt obligați a avea ținuta reglementară și ghidoanele dușone.

Inscrierile însoțite de taxa de lei 10 se primesc până în ziua de Vineri 1 Aprilie ora 19 (7 p. m.) la sediul F. R. S. C. din Calea Victoriei 29, et. 3.

Huts a câștigat cursa Anvers - Gand - Anvers

Pe distanța Anvers-Gand-Anvers (220 km.) s'a disputat prima cursă belgiană, mai importantă, a sezonului.

Victoria a revenit lui Iosef Huts care a acoperit distanța în 5 ore 37 min. 30 sec., cu o viteză medie de 38 km. 444 pe oră.

Al doilea s'a clasat D'Hooghe, urmat de Croon.

CONCURSURILE dela A. N. E. F.

Eri s'a disputat la A. N. E. F. primul concurs de ping-pong organizat de „Academia națională de educație fizică" și rezervat studenților. Concursul s'a bucurat de un succes desăvârșit, având o mare afluență de concurenți (50). Ca urmare a acestui succes, se intenționează organizarea unui al doilea concurs după sărbătorile Paștilor, când se vor desfășura concursuri de dublu și vor lua parte și studentele academiei.

REZULTATELE TEHNICE

Categoria I

1. Calboreanu, anul IV.
2. Popp, anul I.
3. Boldiș, anul I.
4. Teodorescu, anul III.

Categoria II

1. Bran, anul IV.
2. Walter, anul IV.
3. Moga, anul II.
4. Feilhert, anul IV.

Categoria III

1. Puntosti, anul III.
2. Constantinescu, anul ?
3. Popovici, anul IV.
4. Martanossi, anul III.

Categoria I

1. Anul I cu formația: Popp, Boldiș, Straja.
2. Anul II, cu formația: Tedu Moga, Suteu.
3. Anul III, cu formația: Teodorescu, Stuparu, Rădulescu.

Categoria II

1. Anul III, cu formația: Puntosti. Martanossi, Pazilidis.

I. Ionescu

PAGINA BOXULUI

Revanșa dela Bayonne

BOXEURII ROMANI AU FOST FRUSTAȚI

David și Jelesneac au făcut o strălucită impresie. Reuniunea s'a terminat cu scandal

Spațiul oarecum mic, ce ne-a fost rezervat Marți seară în coloanele ziarului nostru, nu ne-a îndreptățit să scrim prea multe amănunte și considerațiuni asupra celui de al patrulea match fă-

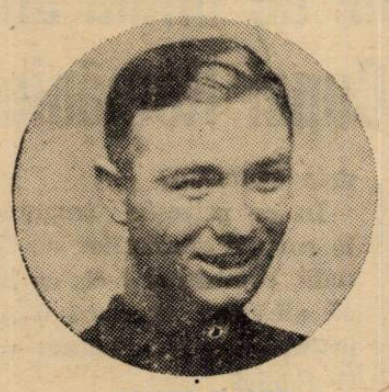

CONST. DAVID

cut de boxeurii români în sudul Franței.

Amatorii noștri — bravii noștri crainici ai sportului românesc, au trecut mai bine decât ne așteptam clipele de necaz cu înfrângerea dela Pau, reușind de astă dată la Bayonne să-și ia o frumoasă revanșă.

REVANȘA?

Da! Revanșă o vom numi, deoarece cu mici modificări, echipa învinsă la Bayonne este aceea care a învins la Pau!

Nu trebuie să omitem că la Pau, David a întâlnit tot pe Walter în fața căruia dintrșun accident — mai mult teamă — a abandonat și nu trebuie deasemenea omis că, acelaș Walter campion al Franței la categoria ușoară, a plecat steagul în fața lui David... 125 km. mai la „vale" spre Pirinei!

Dacă vom mai vorbi și de Pujol și Carriera, vedem că 3 din componenții selecționatei Bayonne-ului au mai fost... din întâmplare (?) și selecționați la Pau, Bezieres sau Nissa.

Tactica franceză!

Ii suie în vagonul de tren odată cu echipa română și-i debarcă unde trebuie pentru a-i face pe rând când „fii" ai Nisei, ai Beziers-ului sau ai Paului!

Acesta nu e un procedeu bun, deoarece combatanții când se cunosc în două sau trei ciocniri, nu mai boxează cu acelaș interes în localitățile programate pe itinerar.

AMBIȚIA LUI DAVID

Încă din 1934, David a boxat la Tarbes cu Walter și juriul l-a dat atunci învins, deși câștigase.

Cele 30 zile petrecute acum 4 ani în Franța, au fost zile negre pentru David, care nu scapă ocaziunea să nu-mi spună:

— „Mi-au mâncat decizia francuzii ăștia; și când te gândești că l-aș fi bătut pe campionul (și atunci era campion N. A.) cu o singură mână.

După 4 ani la Pau, David abandonează din cauza unui ligament dureros la mână, în fața aceluiași Walter.

Citind laconica relatare a matchului, m'am gândit ce trebuie să fie în inima lui David după această a doua înfrângere, dela acelaș Walter.

La 29 Martie în Bayonne i-a fost hărăzit lui David să își vadă ambiția lui satisfăcută: WALTER BĂTUT.

Românul are o vorbă: „Când i se face șarpelui de moarte, iese la drumul mare"!

Așa și cu Walter!

Ce i-a mai trebuit lui a doua... distracție în fața lui David care bănuiesc că la Bayonne pe ring, nu era decât un ghem de nervi!?

David este boxeurul care până azi a adus mari servicii boxului nostru amator.

JELESNEAC... O REVELAȚIE!

Gălățeanul Grigore Jelesneac are la activul lui 3 victorii consecutive și toate înainte de limită.

Băiat cu multă tragere de inimă pentru acest sport, Jelesneac este un boxeur corect și cu un pumn care a dovedit că nu-i poate sta în față prea mult, un adversar din Franța.

Este o onoare pentru boxul gălățean că cei doi reprezentanți ai lui fac atâta cinste culorilor naționale în turneul din Franța.

D. inginer Ibrăileanu, președintele secției de box, unde activează cei doi excelenți pugiliști, nu se poate decât mândri cu cei doi elevi ai grupării sale.

UN FURT ODIOS: FLORIAN MANESCU

Decizia din matchul Florian Mănescu-Raoul a fost mistificată!

I s'a dat victoria lui Raoul când în realitate câștigase de departe Mănescu.

Scandalul a fost atât de mare încât între matchul lui și al lui David cu Walter au trecut aproape 15 minute.

Partea tragi-comică a afacerii este că d. Ionescu care însoțește echipa în calitate de judecător oficial și care făcea parte din juriul matchului de la Bayonne, era să cadă victimă publicului care l-a luat drept unul din judecătorii francezi.

Norocul d-sale, este că le-a vorbit agresorilor „în spe", românește și atunci aceștia și-au

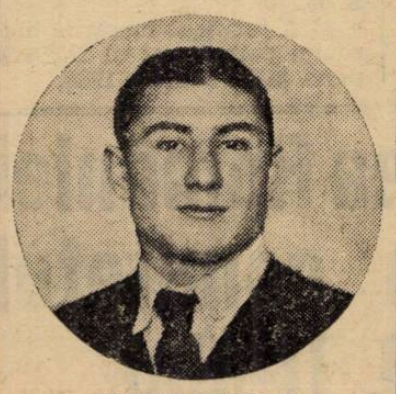

MARIN GASPAR

întors privirea spre ceilalți doi făuritori ai mistificării.

TURNEUL CONTINUA CU SUCCES

Turneul continuă cu succes: suntem fericiți că de aci dela postul nostru de înregistratori ai evenimentelor sportive am păstrat nota de optimism, chiar cu ocazia înfrângerii dela Pau, și am conturat turneul în adevărata lui lumină de „mare propagator al boxului românesc".

Nu ne sfiim să spunem și de aci înainte că vom susține această înțghebare românească de afirmare hotărîtă, peste granițele patriei noastre.

I. S.

In drum spre titlul mondial

TOMA AUREL boxează ASTASEARA CU DECICO

în sala Wagram din PARIS

Toma Aurel a fost din nou programat la Wagram, unde se va întâlni astăseară, cu francezul Poppy Decico, fost campion al Europei.

Faptul că reprezentantul nostru a fost din nou angajat de Jeff Dickson, vine să confirme știrea pe care noi am publicat-o încă din ziua de' 19 Martie și prin care anunțam matchul de astăseară.

Arătam atunci că, conflictul ivit între organizatorul franco-american și boxeurul Al. Brown, campionul lumii (I. B. U.) la categoria cocoș, pe chestia duratei matchului acestuia din urmă, cu Angelmann, a nemulțumit profund pe cel dintâi.

Jeff Dickson nu iubește recalcitranța și necăzând de acord cu Al. Brown s'a gândit imediat să găsească un adversar capabil să facă să pălească aureola campionului mondial.

Sarcina marelui promotor nu a fost grea, deoarece Toma Aurel abia așteaptă să-și netezească drumul spre titlul suprem al categoriei.

Când Dickson i-a făcut propunerea, compatriotul nostru nu a ezitat, mai ales că marele promotor nu a neglijat să-i atragă atenția asupra unei întâlniri cu Al. Brown.

DOUA MATCHURI PREMERGĂTOARE

Spre a lansa cum se cuvine, matchul Al. Brown—Toma Aurel, Dickson a angajat pe compatriotul nostru pentru alte două matchuri. Primul dintre aceste matchuri este cel care îl va pune astăseară, în fața lui Poppy Decico, asupra căruia Toma Aurel deține o victorie prin k. o. technic.

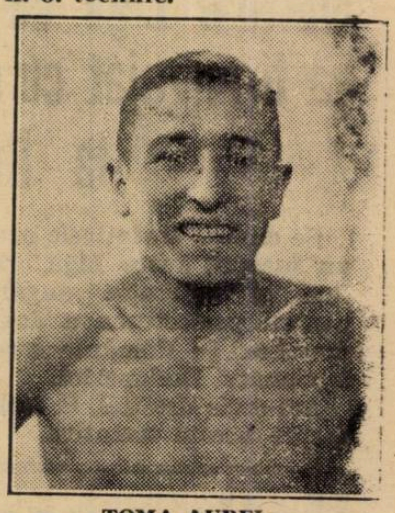

TOMA AUREL

Decico a fost învins de Toma Aurel, la București, în ziua de 26 Iulie 1936 și deposedat de titlul de campion de categorie cocoș ai Europei.

Matchul de astăseară va avea deci caracterul unei revanșe și Toma Aurel are toate șansele să confirme victoria repurtată în București.

UN MATCH CU SANGCHILI SAU HUAT

După întâlnirea de astăseară, Jeff Dickson va opune pe Toma Aurel, lui Sangchili sau Huat.

Mielu Doculescu și Constantin Cionoiu

au terminat antrenamentul

In vederea matchului pe care-l vor susține la 2 Aprilie în sala „Gib", cei doi boxeuri Mielu Doculescu și Const. Cionoiu au terminat antrenamentul.

Astăseară fiecare nu vor mai face decât puțină gimnastică și câte un masaj.

Cei doi maeștri de săli: Marin Stănescu pentru Cionoiu și Ion Lungu pentru Mielu Doculescu sunt foarte mulțumiți de forma pensionarilor lor.

Ei speră ca pensionarii lor să câștige chiar înainte de limită.

Amintim că reuniunea este organizată de gruparea F. C. Rapid și că nota de seriozitate imprimată de marea grupare sportivă este dovada interesantului program alcătuit.

PROGRAMUL REUNIUNII

Reamintim programul reuniunii de Sâmbătă seara:

Mielu Doculescu-Const Cionoiu, match în 10 reprize a 3 minute.

Dumitru Panaitescu-Sandu Ion, match în 10 reprize a 3 minute.

Ion Mihail-D. Iordănescu, match în 10 reprize a 3 minute.

Aurel Climan-Vasile Stoian, match în 10 reprize a 3 minute.

Ilie Petrescu

face serioase pregătiri în vederea matchului cu Șerbănescu

In vederea matchului pe care-l va susține pentru titlul României la toate cate-

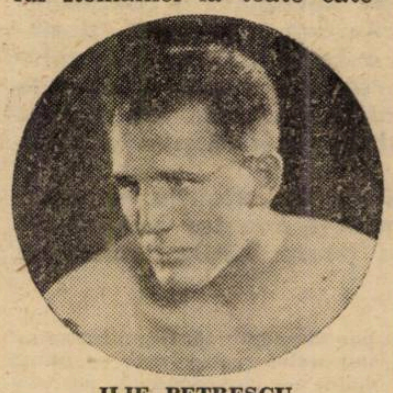

ILIE PETRESCU

goriile în compania lui Vasile Șerbănescu, campionul României, Ilie Petrescu face un sever antrenament.

In fiecare dimineață el face marș forțat și box cu umbra pe aleele șoselei Kiseleff, iar seara în sala A.C.T. în atenția și supravegherea fostului lui maestru Umberto Lancia, Ilie Petrescu își desăvârșește forma sportivă lucrând cu înfrigurare la mănuși și la sac.

Suntem convinși că actualul challenger la titlul României de toate categoriile, va face o bună impresie în matchul ce-l va face cu campionul.

Austriacii vor participa în campionatele Germaniei

In campionatele Germaniei cari se vor desfășura între 12-15 Aprilie la Frankfurt, vor lua parte și boxeurii austriaci de diferite categorii, din vechea Austrie.

Un rezultat al Anschlussului!

Break... Stop... Out!...

● Matchul între Bataillé-Cotti nedisputându-se în termenul fixat de Federația franceză de box, titlul Franței la categoria Cocoș a rămas vacant.

O nouă competiție a fost deschisă.

Inscrierile se închid la 11 Aprilie.

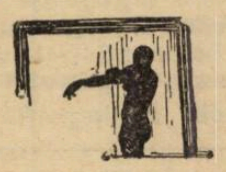

Letonia desminte

„Nu-i adevărat că vrem să jucăm în locul Austriei în campionatul mondial"

Presa vieneză, recte ziarul „Sporttagblatt", a anunțat acum câtva timp că Letonia va cere să fie admisă în locul Austriei în campionatul mondial.

Faptul însă, nu corespundea adevărului, căci același ziar vienez îl desminte acum la cererea d-lui lt.-col. Redlichs, președintele federației letone, care a declarat că nu-i în intenția Letoniei să ceară acest lucru.

Și „Sporttagblatt" a desmințit.

Matchul Liga de Sud—Budapesta

va fi angajat cu o condiție: revanșa la Budapesta

Se cunosc tratativele care au început între Liga de Sud și federația ungară pentru perfectarea a două matchuri în România a selecționatei Budapestei.

Am scris dealtfel, la timp despre aceste tratative.

Astăzi însă, vom face o complectare. Și anume, una din condițiunile pe care le va pune Liga de Sud va fi aceea, că aceste matchuri vor fi perfectate, dar ungurii trebue să-i asigure revanșe la Budapesta.

Uniunea federațiilor de sport din România

COMUNICAT

Comitetul Central al U. F. S. R. în ședința sa din 29 Martie 1938 :

1) Luând în discuție proiectul de regulament al Străjei Țării privitor la sport și educație fizică din inițiativa particulară, alcătuit de comisia mixtă din Straja Țării și U.F.S.R., a admis acest proect cu modificările aduse prin amendamente propuse de federațiile de specialitate din U. F. S R.

Noul proect urmează a fi supus Străjei Țării spre aprobare.

2) In unanimitate a ratificat condițiunile prezentate de d. președinte al U. F. S.R. privitoare la numirea directorului general al U. F. S. R. în persoana d-lui Neagu Boerescu.

3) In unanimitate a aprobat întocmirea a două pergamente ce vor fi oferite ca omagiu Majestății Sale Regelui cu prilejul aniversării a 25 ani de activitate a U. F. S. R.

4) A ratificat lucrările biuroului permanent al U.F.S.R. până la 28 Martie 1938.

Dacă se va face o nouă tragere la sorți România va fi cap de serie

Date fiind forfait-urile Argentinei și Austriei în campionatul mondial de football, comitetul organizator intenționează să facă o nouă tragere la sorți pentru a avea 8 matchuri și deci tot atâtea încasări. Din informațiile pe care le deținem, dacă va avea loc această nouă tragere la sorți, Romania va fi desemnată „cap" de serie.

Miercuri 6 Aprilie se vor trage la sorți sferturile de finală ale Cupei României

Aseară a avut loc ședința comisiei Cupei României, în cursul căreia au fost omologate toate jocurile de Duminică, afară de matchul C. A. M. T.—Phönix. Deasemenea, s'a dat un avertisment jucătorului Röck dela Chinezul.

In ce privește tragerea la sorți a sferturilor de finală, comisia a decis ca ea să aibă loc Miercuri 6 Aprilie, orele 20. Ședința va fi publică.

Italia e pentru admiterea României cu vot deliberativ în comitetul de urgență al I. B. U-ului

In timpul convorbirii telefonice pe care am avut-o cu d. Const. Aureliu secretarul general al F. R. Box, la Bayonne, informându-l că la secretariatul federației s'a primit invitația pentru participarea României la Congresul Internațional Boxing Union, d-sa ne-a comunicat:

„Știu de această invitație și la plecarea din București am luat depline puteri pentru a putea reprezenta boxul românesc în congresul I. B. U."

„Congresul se va ține la Miiano la 16 Aprilie".

„Voiu pleca din Dijon direct la congres, în această privință l-am înștiințat și pe d. Eduard Mazzia secretarul general al Federației pugilistice italiene și vicepreședinte al I. B. U-ului".

ITALIA VA SUSȚINE CEREREA ROMÂNIEI

D. Eduard Mazzio care în treacăt fie zis, are o mare influență în comitetul de conducere al U. F. S. R-ului a scris d-lui Aureliu la Paris pe adresa d-lui Schoenfeld, informându-l că cererea României va fi susținută în mod sincer și că tărie de forurile conducătoare italiene.

Totodată îl roagă să vină la Milano pentru ziua de 16 Aprilie sau să-i trimită o delegație de reprezentare.

ROMANIA ARE MULTE ȘANSE DE ADMITERE

România are multe șanse de a fi admisă în comitetul de urgență al I. B. U-ului.

Cererea federației noastre va fi susținută și de federațiile amice nouă, Polonia și Cehoslovacia și probabil și de d. Metzner președintele federației germane.

Vom ține în curent pe cititorii noștri cu amănuntele ce le vom mai avea asupra acestei chestiuni.

Fostul antrenor macabist Vilmos Rady activează în Suedia

Acum vreun an și ceva, clubul Macabi era antrenat de ungurul Vilmos Rady, care apoi, a părăsit România.

In prezent, Rady activează în Suedia la Saint Gallen.

155 înscriși în cursa „O mie mille"

Inscrierile pentru importanta competițiune automobilistă de rezistență „O mie mille", s'au închis.

Intrecerea se va ține în ziua de 3 Aprilie, startul dându-se dela Brescia, sosirea făcându-se în aceiași localitate.

Traversând o bună parte din teritoriul Italiei, alergarea se desfășoară pe un parcurs agreabil care exercită o atracție deosebită asupra piloților încercați.

Datorită acestui fapt, tabloul adeziunilor conține 155 nume cifră record pentru această competițiune.

Din rândul înscrișilor nu lipsesc mulți dintre alergătorii cu reputație mondială astfel că întrecerea făgăduește să prilejuiască o dispută înverșunată cum nu a cunoscut niciuna din precedentele 11 ediții ale ei.

VITTORIO MUSSOLINI SE VA PREZENTA LA START

In lotul celor 155 înscriși se găsește și Vittorio Musolini, unul dintre fiii ducelui.

Vittorio Musolini este un virtuos al volanului și o performanță de valoare a lui, nu este exclusă.

S'ar putea întâmpla chiar, ca tânărul Musolini să joace rol de frunte în competițiune.

România nu va participa la Balcaniada școlară!

Straja Țării a răspuns în acest sens Greciei

Am avut dreptate să privim cu oarecare rezervă participarea României la Balcaniada școlară, căci iată că astăzi evenimentele ne confirmă: ȘCOLARII ROMÂNI NU VOR LUA PARTE LA PRIMA BALCANIADĂ.

INTERVINE STRAJA ȚARII

Straja Țării primind invitația Greciei, trimisă prin ministerul nostru de externe, a răspuns că, dat fiind pe deoparte, data prea apropiată a concursurilor, iar pe de altă parte, că până în prezent atletismul școlar, în România, nu este atât de bine organizat pentru a putea lua parte la o competițiune de anvergura Jocurilor Balcanice, România cu regret se vede pusă în imposibilitate de a răspunde acestei invitații.

Totodată Straja Țării a atras atențiunea comitetului de organizare că probele acestor concursuri nu sunt deloc potrivite cu posibilitățile fiziologice ale elevilor.

SPRE O SOLUȚIONARE A PROBLEMEI ATLETISMULUI ȘCOLAR

Răspunsul Străjei Țării nu trebue să surprindă. Organizarea atletismului școlar este — putem spune — inexistentă la noi, slabele încercări făcute până în prezent nu au fost de cât simple palliative și ele nu au avut darul să soluționeze problema atletismului în lumea tineretului școlar.

Suntem fericiți că Straja Țării s'a gândit să se ocupe de această chestiune.

Cu autoritatea de care se bucură, cu posibilitățile materiale care îi stau la îndemână, atletismul în școală va deveni o realitate.

Un prim pas în această direcție s'a și făcut, prin organizarea acelor manifestații atletice ce vor avea loc în fiecare capitală de județ, în cadrul săptămânii străjerilor, manifestații ce pot fi considerate ca un preambul al viitoarelor campionate de atletism străjerești ce vor fi organizate începând din anul viitor.

Hotărît lucru, atletismului românesc pare că i se rezervă un viitor strălucit.

CAMOR.

Dacă radiografia este satisfăcătoare

GRUIN părăsește azi spitalul

El va fi însă indisponibil până la Paști

Admirabilul jucător Gruin, accidentat în cursul unui antrenament, a fost internat acum zece zile la clinica „Prof. Toma Ionescu" de la spitalul Filantropia.

Grație îngrijirilor d-lui dr. Petre Georgescu, micul internațional venusist, este pe punctul de a se vindeca.

Dacă radiografia pe care o face astăzi va dovedi o stare satisfăcătoare a fracturei suferită de jucător, acesta va fi eliberat din spital, chiar în cursul zilei, urmând să continue acasă tratamentul necesar.

In orice caz Gruin va fi indisponibil până la toamnă.

Redactor responsabil: ȘTEFAN MENGONI

Editura Societății Anonime „Universul", București—România

Taxa postală plătită în numerar conform aprobării dir. g-rale p. t. t. nr. 70.346/938.

12 PAGINI

UNIVERSUL

2 LEI

Redacția și Administrația : Palatul „UNIVERSUL", str. Brezoianu 23—25. Telefon Centrala : 3.30.10

Nr. 16. — Anul I — BUCUREȘTI — Sâmbătă 2 Aprilie 1938 — ABONAMENTE : 1 an Lei 500, 6 luni Lei 270, 3 luni Lei 150

SUNTEM DATORI SA PARTICIPAM LA CONCURSUL PUGILISTIC AL MICEI INȚELEGERI

AVEM DOUA OBLIGAȚII: CONTRACTUL ȘI INIȚIATIVA CARE A PORNIT DELA NOI

Am publicat eri convorbirea telefonică pe care am avut-o cu d. Const. Aureliu, secretarul general al F. R. Box, care se află în acest moment cu turneul amatorilor în sudul Franței.

D-sa a opinat pentru amânarea concursului pugilistic amator al Micei Înțelegeri, pe binecuvântatul motiv că echipa este indispensabilă la data de 5 Maiu crt.

Se știe că d-sa urmărește să încheie un match la Amsterdam la data de 8 Maiu crt.

ATMOSFERA OSTILA

Interesându-ne în cercurile diriguitoare pugilistice, am găsit o atmosferă ostilă acestei prelungiri pe motivul că nu putem să nu ne prezentăm la Praga în concursul Micei Înțelegeri.

25.000 LEI FORFAIT DE NEPREZENTARE

Contractul concursului Micei Înțelegeri prevede un forfait de 25.000 lei pentru cazul că nu ne vom prezenta la concurs.

Dar nu acesta este motivul cel mare pentru care trebuie să ne prezentăm la Praga :

SUNTEM FAURITORII CONCURSULUI

Ideea organizării acestui concurs a pornit dela noi.

La Timișoara, între sârguincioșii conducători ai boxului bănățean s'a emis părerea de a se organiza un concurs pugilistic al Micei Înțelegeri.

Ideea a fost pusă în practică și anul ce a trecut cele 3 echipe jugoslavă, cehă și română și-au încrucișat pumnii pe ringul din Timișoara.

Or, nu e tocmai frumos ca noi să absentăm acum...

Chiar noi cari am pus umărul la organizarea concursului!

O CONVORBIRE CU AGEN !

Astăseară se va efectua o convorbire telefonică între d. avocat Ilie Stătescu secretarul general ad-interim al F.R. Box-ului și d. C. Aureliu care în momentul de față se află la Agen.

D. Stătescu îi va comunica d-lui Aureliu să nu prelungească turneul pentrucă avem o datorie morală să nu absentăm dela Praga.

TURNEUL IN CEHOSLOVACIA NU SE VA FACE

Deși ne vom prezenta la Praga pentru concursul pugilistic totuși nu vom da urmare ofertei federației cehoslovace de a mai efectua două matchuri la Zlin și Morawska—Ostrawa, pentru că nu suntem de acord cu oferta puțin mulțumitoare a federației cehoslovace.

800 KOROANE PENTRU UN MATCH !

Ni se oferă pentru fiecare match dela Zlin și Morawska—Ostrawa câte 800 koroane cehe (3600 lei).

Această sumă este derizorie, de oarece pentru o deplasare a unei echipe de club dela București la Brașov se oferă cam 4.000 lei.

Credem însă că oferta a suferit o greșeală de... scris, de oarece nu credem noi ca cehii să fi scris în ofertă o sumă care e neîndestulătoare chiar pentru alimentele pentru voiaj, necesare unei echipe de 12 persoane !

In tot cazul suntem informați că federația română de box va opune un fine de neprimire ofertei cehoslovace de a boxa teamul românesc la Zlin și Morawska-Ostrawa.

Proectul de regulament al sporturilor

Secretarul general

al unei federații de specialitate nu poate fi membru în comitet dacă este funcționar salariat

In numărul nostru de eri am arătat câteva din modificările făcute proectului de regulament al sporturilor, la cererea unui grup de federații.

Tot la acest capitol trebue să adăugăm două articole și anume :

Art. 9. — Comitetul de conducere și administrație al unei federații de specialitate, se compune dintr'un președinte și 10 membrii, din care doi vice-președinți, un secretar general și un casier general (delegat financiar).

Secretarul general poate fi funcționar plătit și în acest caz nu va face parte din comitet.

Art. 11 aliniatul 2. — La prima ședință de întrunire a membrilor numiți de Straja Țării și celor aleși în adunarea generală a unei federații, se va proceda la constituirea comitetului, alegându-se în comitetul unei federații : doi vice-președinți, un secretar general (în cazul când e onorific) și un casier general (un vice-președinte sau secretarul general — dacă e onorific — vor fi aleși din cei cinci membrii numiți de Straja Țării).

Concursul dela Sestrieres a luat sfârșit

Sestrieres, 31

Cupa Italiei — cel mai mare concurs de ski care se organizează în Italia — a luat sfârșit prin victoria finală a skieurilor germani care au reușit să ocupe primele două locuri în clasamentul general.

CHESTIA ZILEI

Reprezentativa României de box amator, întreprinde un turneu în Franța repurtând frumoase succese.

(Ziarele)

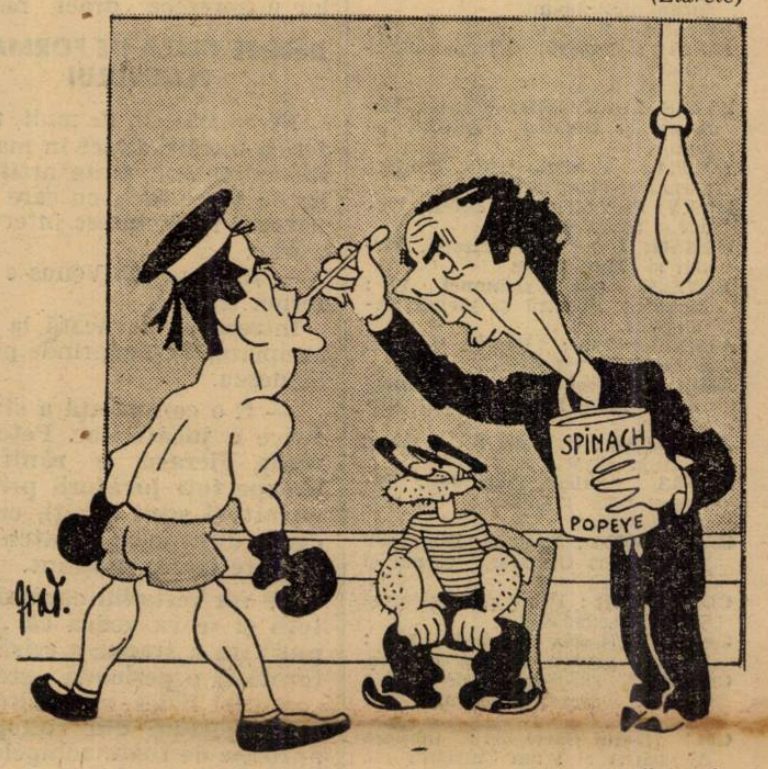

Poppeye — Lui Pop dă-i mai mult „spanac" că-i minor ca și mine!...

Toma Aurel

a învins la puncte pe

Poppi Decico

Românul și-a netezit drumul spre titlul mondial

Paris, 31 (Prin telefon). — Aseară în sala Wagram de aci, în fața unei asistențe cifrate la

TOMA AUREI

peste 3000 persoane, s'a desfășurat matchul dintre Toma Aurel fostul campion al Europei la categoria cocoș și Poppi Decico deasemenea fost campion continental al categoriei.

La cântarul oficial Poppi Decico a depășit limita superioară a categoriei cocoș.

A arbitrat d. Renee Scheeman.

CUM A DECURS MATCHUL

In prima repriză Toma Aurel își studiază adversarul pentru ca începând cu repriza doua, compatriotul nostru să pornească la un atac furibund acoperindu-și adversarul cu o ploaie de pumni.

In repriza 5-a Poppi Decico este purtat prin frânghii.

In ultima parte a matchului lupta a fost foarte strânsă, nu a fost decât un singur om pe ring.

Toma Aurel a făcut un match mare, electrizând prin felul lui de a boxa cele 3000 persoane aflate în sală.

Colonia română din Paris a făcut compatriotului nostru o galerie foarte susținută.

Juriul, după terminarea celor 10 reprize a dat un verdict în favoarea lui Toma Aurel.

TOMA AUREL LA TELEFON

Am putut vorbi cu Toma Aurel după efectuarea matchului. Este foarte fericit de rezultatul obținut.

„Mulțumesc managerului meu Georges Leclerc pentru felul cum m'a condus la victorie.

Salut prin „Universul Sport" publicul și prietenii din România.

SPECTACOLE

TEATRE

OPERA ROMANA: Rigoletto.
TEATRUL NAȚIONAL: Madame Sans-Gêne.
STUDIO-UL TEATRULUI NAȚIONAL: Timpuri grele.
TEATRUL LIGII CULTURALE: Ciocoțelul de alarmă.
MODERN: Două duzini de trandafiri.
TEATRUL COMOEDIA: Mansarda
TEATRUL REGINA MARIA: Recital de dans.
TEATRUL LIBER: Miss România.

CINEMATOGRAFE

ARO: Nostalgie și jurnal.
CAPITOL: Prizonierul din Zenda, jurnal și completare.
CARLTON: Dansatoarea roșie, jurnal și completare.
SCALA: A noastră e noaptea și jurnal Paramount.
SELECT: Necunoscute.
SAVOY: Suflete împietrite, jurnal și completare.
TRIANON: Mazurca albastră și jurnal Paramount.
FEMINA: Veninul.
REGAL: Corsarul și jurnal Paramount.
gliei și jurnal.
PALAS BULEVARD: Perlele Coroanei și Bulldog, detectiv amator.
A.R.P.A.: Tarzan, eroul Junglei, jurnal și completare.
ROXY: Prizonierul din Zenda, jurnal și completare.
CORSO: Eroul din Arizona, jurnal și complectare.
ELYSÉE (str. Doamnei 11): Mazurca albastră și jurnal Paramount.
ATENEUL-TEI: Regina Valsului și India în Flăcări.
AIDA (Rahovei 151): S'au cunoscut în luna Mai și Lupul singuratic.
AMERICAN: Contesa Walewska și O zi la curse.
ASTRA (Șerban Vodă 94): Romanul unei Minore și Un furt senzațional.
BARCELONA: Patimile Domnului Nostru Isus Christos, jurnal și completare.
COTROCENI: Prinț și cerșetor și Surâsul seducător.
CARMEN (Calea Dudești 169): Născută pentru dans și Teroare.
CENTRAL (13 Septembrie 196): Curierul secret și Drumul spre frontieră.
CITY (B-dul Carol 21): Contesa Alexandra și L'am întâlnit la Paris.
DACIA: Floare de ghiață și Demonii mărilor.
DIANA: Regele din Pecs și Pat și Pataşon pasageri clandestini.
DICHIU: Gondola cu himere și Primejdie de moarte.
DORY (Str. Crângași 42): Curierul din sud și Copilul durerii.
EDISON: Tarantella, Drumond detectiv romantic și artiști.
FORUM: Departe de țară și Maman Colibri.
FACLA (Str. Austrului, colț Mecet): Sissy și Mimi (Viață de boem).
FLORIDA (B-dul Ferdinand 118): Escadronul alb și Hotelul nebunilor.
FRANKLIN: Istoria se scrie noaptea și Inamicul femeilor.
GLORIA (Văcărești 44): Floarea de ghiață și Parnell.
IZBANDA (Calea Văcărești No. 21): Contesa Walewska și Floare de trotuar.
ILEANA (Str. Avrig No. 1): Ingerul străzii și Charlie Chan la Olimpiadă.
LUCIFER (Dudești 97): Lumpacius Vagabondus și Colierul blestemat.
LILLY (Cal. Rahovei 236): Panterele roșii și Văduva din Monte Carlo.
LOLICA: S'au cunoscut în luna Mai și Cavalerul dreptății.
LIZEANU: Groaza în Shanghai, Doamna dela etajul II și artiști.
LIA (Griviței 196): Ioshivara și Pensiunea artistelor.
MARCONI: Prima iubire, Drapelul galben, jurnal și artiști.
MILANO: Brodwai Melody 1938 și Femei de noapte.
MARNA (Griviței 80): Aur și femei, Inima mea plânge și artiști.
MODEL: Monstrul galben și S'au cunoscut în luna Mai.
NISSA (fost Lido): Contesa Alexandra și Flori din Nissa.
OMNIA: Departe de țară și Nuntă cu repetiții.
ODEON: Orizontul pierdut și Furtună în Maroc.
ORFEU: Căpitanii curagioși și Misiunea brigăzii 41.
PARIS (Rahovei 118): Ultima misiune a maculuf roșu și Răsbunare.
PACHE: Prin foc și sabie și America Melody.
RAHOVA: Frații Marx la curse și Contesa Walewska.
REX (Dudești No. 22): Domnișoara mama mea și Strigătul sălbaticilor.
SPLENDID (Moșilor 290): Califul din Bagdad și O aventură în Spania.
TRIUMF (Calea Griviței 335): Ogorul și Poteca însângerată.
TOMIS: Tango nocturn și Serenada.

Un sfert de oră cu d. Alexandru Eladescu

Vice-președintele clubului „Venus“ ne vorbește despre echipă și proecte de viitor

O casă boierească, prelungită până în fundul curței asfaltate. Alături o biserică și un square, unde primăvara înflorește liliacul.

Pierdută sub majestuoasa dantelă a forței forjate, o tăbliță cu steaua celebră — Venus — zeița frumuseții, luceafărul de seară, echipa celor unsprezece draci negri.

DESPRE CRIZA DE FORMA A VENUSULUI

Ne cunoaștem de mult, astfel că intrăm direct în materie, eliminând toate artificiile de prezintare, cu care reporterii își dichisesc interviewurile.

— Se pare că Venus e în formă slabă.

Intrebarea aruncată la întâmplare, nu-l suprinde pe d. Eladescu.

— E o consecință a stării fizice a jucătorilor. Petea e rănit, Fieraru e rănit, aproape toți jucătorii primei garnituri sunt răniți, cu ocazia diferitelor match-uri pe care le-am susținut.

Se vor restabili curând cu toții și se va vedea că „Venus“ nu a trecut o criză de formă ci o perioadă grea a condiției fizice, survenită în urma jocului dur adoptat aproape de toate echipele în jocurile de campionat.

HUMIS INVAȚA SA MEARGA PE IARBA

O întrebare de detaliu.

— Cum explicați scăderea eficacității lui Humis, din ultimele două matchuri?

— E o perioadă de tranziție pe care o străbat toți jucătorii noștri. Obicinuiți cu terenul tare de sgură, ei nu își pot face jocul obicinuit bazat pe iuțeală și pătrundere.

Gazonul, când nu ești prea bine familiarizat cu el, îți poate face festa.

Humis se obișnuiește greu cu gazonul. A jucat întotdeauna pe terenuri tari. Dumatchul cu Beogradsky, atrecută, când deși rănit, a știut să fie util echipei, cred că revenirea sa în formă, se va produce foarte curând.

— E ceva care mă bucură.

— Nu știu dacă și portarii vor fi de aceiași părere.

GAIN E OM DE INCREDERE

— Aș vrea să vorbim despre Gain. A fost cam slab în ultimele partide și prezența lui în centrul liniei de mijlocași, a surprins pe spectatorii matchului cu Juventus.

— Gain se bucură mai departe de toată încrederea noastră. E însă suferind, îl necăjește o urticarie. A trebuit totuși să joace, deoarece și Fieraru era rănit.

„PANEM ET CIRCENSES“

In timp ce d. Eladescu vorbește, mă gândesc la dificultățile nesfârșite ce se pot ivi la alcătuirea unei formații. Publicul știe una și bună — vrea joc. Cu orice preț, chiar cu acela al vieții jucătorului. O moștenire ancestrală a vremilor când gladiatorii se sfârtecau în arenă cu spada și tridentul, iar venerabilii noștri strămoși — romanii — mâncau smochine și își dădeau întâlnire pentru spectacolul nocturn la care creștini pentru spectacolul nocturn la care creștinii serveau drept torțe pentru iluminație.

Jucători răniți, bolnavi, indispuși. Nimic nu poate mișca sentimentalismul sterp al masselor gălăgioase de spectatori.

Gain a fost slab Duminica trecută. Vestea s'a lățit în comentarii, iar prestigiul jucătorului a scăzut pe neașteptate. Dar Gain a fost bolnav. Asta însă nu-l interesează pe spectator care vine la arenă, cu flanelă pe sub vestă, ca să nu capete guturai.

DESPRE BAIEȚI ȘI ALTE CHESTII

Discuția se prelungește în aroma țigărilor. Un ins care n'a auzit niciodată de sport, ar putea crede că vorbim despre rude sau familii prietene.

— Ce se aude cu Gruin?

— Merge bine, o să iasă zilele acestea. A avut o fractură mai ușoară decât aceia pe care a suferit-o Ene în sezonul trecut.

(Imi amintesc faza când piciorul lui Ene a troznit, prins sub trupul lui Theimler. Sgomotul s'a auzit din toate punctele tribunelor. A fost întâi o tăcere adâncă și pe urmă reacțiunea curiozității, un freamăt care a trivializat toată adânca emoție a milei).

— Dar Ene... se resimte?

— E vindecat perfect. Își face acum armata.

DE PAȘTI, UN TAUR IN ARENA...

— De Paște cu cine ciocniți ouă pe teren?

— Haha, îți amintești de matchul cu Beogradsky acum avem și iarbă verde.

— Vă trebuie un mieluș nevinovat, ca să-l jertfiți spectatorilor, glumesc eu.

— Vom avea un taur — Ungaria B. In prima și a doua zi de Paști. Dacă nu cumva va fi în ziua doua și a treia.

— Prima zi e rezervată Campionatului?

— Așa va fi, dacă Sfânta Patriarhie va interzice disputarea jocurilor de Campionat în ziua de Sft. Gheorghe, adică în Sâmbăta mare.

— Nu se știe nimic precis?

— Nimic.

A intrat Westzer, al doilea antrenor și e supărat foarte.

— Nu l-am găsit acasă.

— Poftim, iar a luat-o razna, când trebuia să se culce la ora 9 seara.

Minotarele ceasului de pe masă indică o oră teribilă pentru cavalerii condiției fizice — ora 10 jumătate.

— Despre cine e vorba?

— Vrei s'o știi și pe asta, teribili sunteți voi gazetarii !..

ȘTEFAN MENGOIU

Zoologică...

Ce forfotă, ce 'nghesuială,
Bătrâni, adulți, tineri, pitici,
E 'nghesuială-atât de mare,
De ai jura că sunt furnici.

La cassa de bilete-i jale,
Nici nu-ți mai dă restu 'napoi.
O doamnă însă nu se lasă
Și țipă ca un pițigoi.

Un puști ce n'are nici pingele,
Darmite să mai aibă-un leu,
In pom își are strapontina...
Și urcă ca un cimpnazeu.

Tribuna este arhiplină
De cavaleri și demoazele
Transpiră groaznic unu 'ntr'altul,
Turtiți, de parc'ar fi sardele.

O doamnă e'n întârziere,
I s'a topit pudra pe față,
Grăbește pasul zor nevoie,
Dar umblă tot ca și o rață.

Sus, lângă loje, o duduie,
Imbujorată ca de-o febră,
In bluza ei vărgată galben,
Iți dă impresia că-i o zebră.

O să înceapă 'ndată matchul!
Un pasionat e plin de trac,
In cerul gurii este negru,
La față-i roșu ca un rac.

Partida e înverșunată,
După-un minut e „trei la trei“.
Balonul e o jucărie,
Iar jucătorii niște lei.

O minge a fugit spre tușe,
Dau fuga s'o înhațe, doi,
Dar le-o subtilitează altul,
Adevărat bătrân vulpoi.

In pauză trec negustorii
Cu paiuri și răcoritoare,
O fată spune că-i e sete,
Cu-o voce de privighetoare.

Ea „s'a servit“ cu-o limonadă
Și cu-un sirop, că-i mai picant,
Iar el plătește și-o pralină...
Plătește, că e... elefant.

Crezând c'o rupe cu ghinionul,
Superstițios, un suporter,
Atinge pe-unul cu-o cocoașe
De veritabil dromader.

Se joacă doar la cotonoage,
Se trage numai la picioare,
Injurături și pumni și brânciuri...
Parc'au scăpat din cușcă fiare.

Au mai rămas doar câte șase...
Se joacă-acuma o „miuță“...
Crezând că-i goal, o fată strigă
Și sare'n sus ca o maimuță.

E corner și toți jucătorii,
Deși sunt slabi ca niște țâri,
Se vâră groaznic să ia mingea
Și nu se lasă... Ce catâri!

Un spectator își strigă furia:
„Dați-l afară că-i brutal!“
Un altul, fără vreo opinie,
Invită ca un papagal.

Invălmășeală la o poartă,
Nu vede nimeni ceva clar...
Arbitrul însă dă penalty!
Parol d'honeur, a fost măgar.

Mimi s'a mai mânjit cu pudră
Și cu un văr s'a fofilat
In timp ce soțul bea o bere...
Magnificul încornorat.

ROLLO

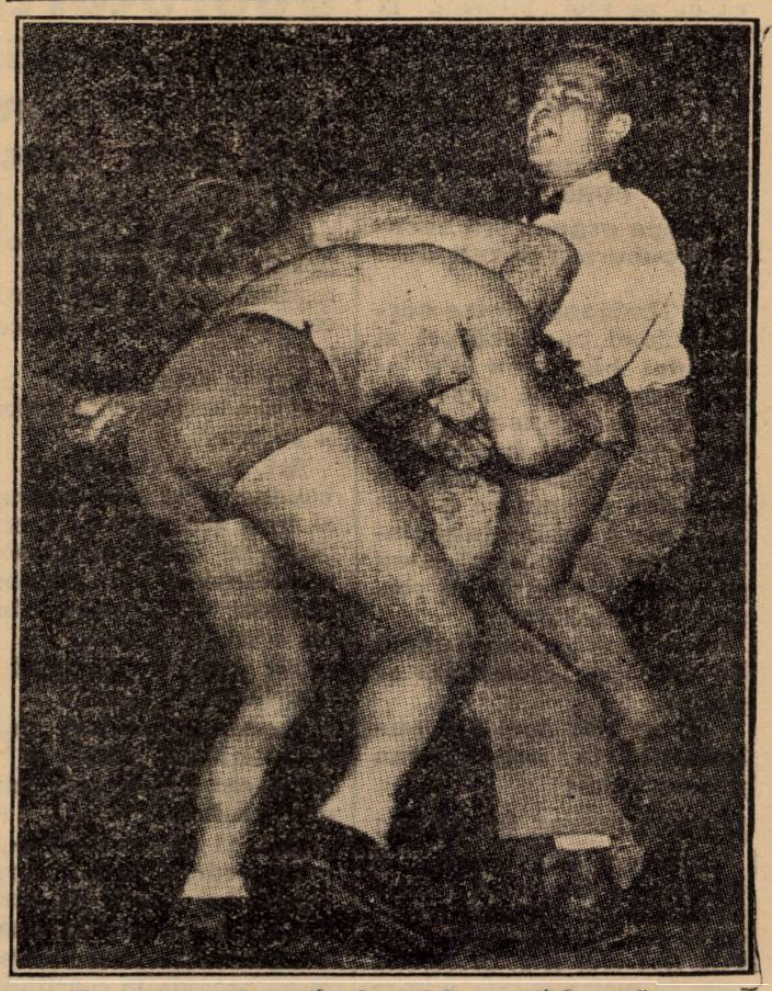

Un moment dramatic de „catch as catch can“

FOOT-BALL

Duminică la Belgrad și Basel

JUGOSLAVIA va da asaltul contra Poloniei pentru a se califica în turul final al Cupei mondiale, iar Cehoslovacia speră să arate că înfrângerea dela Glascow nu a fost decât un simplu accident

Duminică, vor avea loc pe continent, două importante întâlniri footballistice, care ne vor da posibilitatea de a trage o concluzie asupra posibilităților actuale, a adversarilor.

Cea mai importantă dintre ele,

CEHOSLOVACIA—ELVEȚIA

se va desfășura la Basel, în cadnrulu cupei Europei și va fi arbitrată de italianul Barlosina.

După catastrofala înfrângere suferită din partea Scoției, câteva luni în urmă, compotarea Cehoslovaciei e așteptată cu legitimă curiozitate, de cei interesați, pentru a se vedea dacă finaliștii campionatului mondial din 1934, mai reprezintă și în ce măsură anume, valoarea din trecut.

Pe de altă parte, Elveția, care s'a impus la rându-i prin câteva performanțe excepționale, — dintre care, acel 2—2 reușit cu Italia la Zurich, a avut darul să-i creeze o platformă excelentă — va dovedi dacă acele rezultate se datoresc unor zile fericite, sau în adevăr soccerul șwițeran se află într'o situație înfloritoare.

Măsura în care Elveția e sortită să joace un rol de frunte în turul final al campionatului mondial, ne-o va spune rezultatul matchului de Duminică.

POLONIA—JUGOSLAVIA

La Belgrad ,Jugoslavia va încerca să recupereze acel 4-0, administrat de leși anul trecut la Varșovia, sperând ca astfel să poată face deplasarea în Franța.

Deși polonezii s'au pregătit intens în vederea acestei întâlniri, nu trebue uitat că în Februarie au cedat unei selecționate a Franței de Sud cu 4-0, ceiace înseamnă că forma ce o dețin, nu e din cele mai strălucitoare.

Totuș, dacă se are în vedere importanța partidei ne putem lesne închipui, ardoarea cu care adversarii își vor apăra șansele.

Victoria sârbilor nu poate fi pusă în discuție, ne îndoim însă că ea va fi atât de categorică încât să determine eliminarea Poloniei din turul final al cupei mondiale.

Se impune

Suprimarea gratuităților pentru salvarea grupărilor ploeștene

De oarece toate cluburile sportive din localitate o duc greu din punct de vedere financiar, legați sufletește de nevoile lor, suntem decișI să căutăm punctul nevralgic al acestei situații, spre a curma răul din rădăcină.

Vedem cu ochii noștri, că la toate reuniunile footbalistice, tribunele și peluzele gem sub povara celor avizi de asemenea spectacole.

Cum se face atunci că, după terminarea disputelor, gruparea organizatoare își încheie bilanțul acestor spectacole sportive în deficit ?

Când întreaga arenă este o mare de capete, te întrebi logic, care este buba. Și răspunsul îl găsim în faptul că o treime din spectatori au intrat gratuit.

Când organele de control caută să culeagă roadele muncii clubului lor, se isbesc de oamenii sus puși din localitate, cari uzează de titlurile lor : ba d inspector X, ba d. director y, d. controlor cutare, ba d. șef, etc. persoane ce dispun de salarii din cari oricând ISI POT PERMITE să plătească un bilet de intrare, având — nu zicem chiar plăcere — posibilitatea de a încuraja astfel, sportul local ; dar, dacă ESTE OBICEIUL AȘA, să meargă înainte. Să înăbușe definitiv bunăvoința celor câțiva entuziaști și să închidă porțile arenelor, căci a continua e o crimă.

Credem că a venit timpul să se termine odată ca această întrebuințare de titluri și să se întroneze reglementarea intrărilor de favoare.

Praga se întâlnește Duminică cu Belgrad

Duminică se dispută la Praga matchul dintre selecționatele Belgrad și Praga. Deoarece în aceeași zi, Iugoslavia joacă împotriva Poloniei și Cehoslovacia contra Elveției, din ambele teamuri vor lipsi mulți jucători. Revanșa acestui joc va avea loc la Belgrad, la 18 August.

Deasemenea, pentru 22 August este proectată o întâlnire Zagreb-Praga (la Praga).

ANTRENAMENTELE de eri ale Unirii Tricolor și Sp. Studențesc

Ziua de eri a fost hărăzită antrenamentelor.

Atât echipele cluburilor din seria I-a cât și cele din seria II-a s'au antrenat intens în vederea matchurilor oficiale de Duminică.

Astfel merituoasa grupare **Sportul Studențesc,** care așteaptă cu mult optimism partida cu Ripensia, ce se dispută Duminică la Timișoara, a făcut un sever antrenament pe arena S. T. B.

După ce au făcut un antrenament de condiție fizică, au trecut la jocul cu capul, iar la urmă s'a jucat la o poartă.

Au plăcut mult schoot-urile tânărului internațional Gică Popescu, care de altfel va fi și cheia atacului universitar de Duminică.

Au luat parte :

Duce, Bădulescu, Andreescu, Tache Dumitrescu, Drăgan, Mitan, Angheloiu, Marinică, Gică Popescu, Titi și Fănel Dumitrescu.

ȘI IN OBOR

Pe arena din Obor, **„Unirea Tricolor“**, s'a antrenat sub directa supraveghere a maestrului **Steinbach.** Aici, după ce s'a făcut antrenamentul de condiție fizică, s'a jucat la două porți.

Au luat parte toți jucătorii primei echipe, precum și câțiva din echipierii Colței. Dela aceștia din urmă, portarul Rădulescu s'a dovedit a fi un element de viitor.

A apărat eri câteva mingi foarte grele, trase de Soni Niculescu, Cârjan și Iordache.

Oborenii jucând Duminică cu **Victoria** din Cluj, deși sunt gazde, totuși au de susținut un match greu, de oarece clujenii sunt la primul lor match din primăvară în Capitală, și sunt dornici să facă o partidă de zile mari, în fața publicului bucureștean, în rândurile căruia se bucură de numeroase simpatii.

C. Blidaru

Zăinescu și Ego Munteanu reintră Duminică

...în locul lui Endreffi și Korony

In general, roș-albaștrii sunt mulțumiți de felul cum a judecat echipa în matchul cu Venus.

Insă, pentru Duminică după masă când întâlnește pe A. C. F. R. Juventus va înlocui doi jucători: pe Endreffy — care a cauzat înfrângerea echipei sale — și pe Korony. Cu acest prilej vor reintra Zăinescu și Ego Munteanu.

Incât, Duminică Juventus va alinia următoarea formație:

Ego Munteanu - Cotruță, Dragomirescu (Dimitriu)-Petrescu, Braun, Brandabur-Oană, Zăinescu, Dunăreanu, Palmer și Vulcănescu.

Auer, Baratky și Păcuraru, gripați, nu s'au antrenat eri

Echipa A. — Echipa B. 4-2

Eri după amiază, Rapid s'a antrenat pe stadionul său din Giulești. S'a jucat la 2 porți o repriză de 60 minute, terminându-se cu rezultatul de 4—2 pentru echipa A.

Iată formațiile echipelor :

A : Negru-Wetzer, Roșculeț-Vintilă, Talpeș, Rafinsky-Horotan, Moldovan, Barbu, Păcurar, Cuedan.

B : P. Rădulescu-Titel, Dumitrescu-Ionescu, Fănescu, Petrescu-Bogdan, Georgescu, Lenghel, Coconel, Crețu.

Au marcat : Moldovan, Păcurar, Cuedan, Horotan (A), Bogdan și Crețu (B).

Jucătorii Auer, Baratky și Rășinaru, fiind gripați, nu s'au antrenat, dar au fost prezenți pe teren.

La antrenamentul de condiție Gică Popescu este în frunte

FOOT-BALL

Comisia disciplinară
a sancționat incidentele petrecute Duminică

Aseară s'a ținut ședința Comisiunei disciplinare sub președinția d-lui Constantin Chiriceanu, prezenți fiind d-nii N. Niculescu-A. G. E. R., L. Goldstein, D. Paraschiv și Gigi Georgescu.

S'au luat următoarele deciziuni:

Se pedepsește cu avertismentul, judecătorul Sterian (V. Dacia).

Jucătorul Boacă Constantin (Tricolor C. F. P. V.) se pedepsește cu mustrare.

Se pedepsesc cu avertisment jucătorii Niculescu Anton și Redeșiu iar Georgescu Mihail cu 15 zile suspendare toți din gruparea Juventus.

Grupările U. Tricolor, Olympia, Pebe, și Izbânda se amendează cu câte lei 50 pentru neprezentare de legitimări la matchuri.

Gruparea Sportul Studențesc se amendează cu lei 100.

Jucătorii Păpurică Gh. (Turda) și P. Gârdescu (S. T. B.) se suspendă pe timp de 30 zile, iar Hirsch Aurel (Mociornița) pe timp de 50 zile.

Jucătorul Pârărescu (U. Tricolor) este suspendat până la prezentare.

Se resping contestațiile următoarelor grupări pentru neplata taxelor.

Metalosport, Ion Dârlău, Lupeasca, Stăruința, L. P. N., Metaloglobus, E. F. A. și Biruința.

Gruparea Generala se amendează cu lei 300 pentru neprezentarea echipei la match.

La primul forfait va fi radiată.

In urma incidentelor petrecute Duminică pe arena A. C. S. A. se amendează cu lei 2000, sus numita grupare iar primul match pe care-l va susține pe arena proprie se va disputa cu porțile închise.

Jucătorul Iamandi (A. C. S. A.) se pedepsește cu avertisment.

Gruparea Turda este citată a depune taxele de arbitraj pentru matchul de juniori Turda—Unirea Tricolor.

Se omologhează jocul de campionat al echipelor de rezervă Venus—Rapid, în favoarea grupării Venus, luându-se act că gruparea Rapid nu a prezentat echipa din caz de forță majoră.

Contestația introdusă de gruparea Vergu împotriva grupării Socec Lafayette se va judeca în ședința din 11 Aprilie.

Se omologhează jocul C. Românească — Generala în favoarea grupării C. Românească.

Reprez. Cat. III-a A. S. Distributia
2-1 (0-0)

Eri după amiază s'a disputat pe arena A. S. Distribuției din Mogoșoaia matchul dintre reprezentativa categ. a III-a și A. S. Distribuția.

Selecționații au învins cu 2—1.

Punctele au fost înscrise de Grecu (2) pentru selecționați și Sandu pentru Distribuția.

A doua ședință practică a școalei de antrenament

Astăzi după amiază va avea loc pe arena Industria Iutei, la orele 15,30, a doua ședință practică a școalei de antrenament.

Braun Coloman, va complecta ședințele teoretice prin cele practice.

Școala de antrenori își continuă astăzi lecțiile practice

Astăzi după masă, școala de antrenori își continuă lecțiile practice pe terenul „Industria Iutei" sub conducerea d-lui „Cibi" Braun.

Elevii vor face astăzi lecții cu balonul.

Dir. Contencios a învins cu 3-0 Dir. lucrărilor speciale

Eri s'a disputat în Giulești matchul Direcția Contenciosului — Direcția lucrărilor speciale. Prima echipă a învins cu 3—0.

Știri și convocări

● Olympia convoacă pentru astăzi pe terenul A.C.S.A. la orele 2.30 la antrenament toți jucătorii. După aceia d. Șerb va forma, din cei prezenți, echipele pentru Duminică.

● Echipa „A. S. Călărași" provoacă pe echipa „Șoarecii Verzi", la un match de foot-ball pentru Duminică 3 Aprilie 1938 ora 3 p. m., pe terenul de lângă Vatra luminoasă. „A. S. Călărași" va alinia următoarea formație:

Constantin, Ică Gheorghiu, Kulezian, Milică, Ionescu Gheorghe, Tică, Jungu, Bucur, Cojocaru, Nelu, Savu Vasile.

Rezerve: Fulga, Țală, Mitică.

● Echipa clasei a IV B. a lic. „Gh. Lazăr", provoacă echipa clasei a III-a B. a lic. „Corpului Didactic" la un match de foot-ball, Sâmbătă 2 Aprilie 1938 pe terenul Politechnica, la ora 3 și 15 min.

FORMAȚIILE

Cl. IV-a B. Lic. „Gh. L" : Lungu, Vasile, Bunescu, Enescu, Ștefan, Brociner, Atanasiu, Cazacu, Demetrescu, Sixai, Popescu Șt., iar ca rezerve: Filipescu și Keller.

Cl. III-a B. Lic. „C. D." : Manițiu, Călinescu, Mironescu, Straitman David, Sfetculescu, Combi, Nițescu, Mărdărescu, Marinescu, Voinescu iar rezerve: Mazilu, Preoteasa și Constantinescu O.

● Comitetul de conducere al grupării „Olympia" din București este convocat pentru astăzi la orele 8,30 seara în localul din str. Fabrica de Chibrituri 12. Pe ordinea de zi, fiind chestiuni urgente de rezolvat.

● Asociația Sportivă de volley-ball „Luceafărul" și-a amânat ședătoarea artistică pentru Duminică 3 Aprilie, orele 4, în sala școalei „Spiru Haret" (B-dul Ferdinand).

● „Sportul Muncitoresc" convoacă pentru astăzi pe terenul Stadion la antrenamentul general pe toți jucătorii. Sunt convocați în mod special următorii jucători: Manole Soneriu Ionescu, Ion Sarckisean, Șerbănescu, Crețu, Nicolae și Carol Bongo.

● A. S. Popp și Bunescu, convoacă pentru Duminică 3 Aprilie a. c. ora 9 dimineața pe terenul „F. S. S. R.", în vederea matchului cu „A. S. Vitejescu", următorii jucători: Ștefan I., Gh. Marinescu, N. Jurca, T. Stonovici, V. Popa, T. Ionescu, Mitel, A. Peiu, Bebe, Trofin, Aron, Cristea Teodoru, Marcof, Uțulescu, Huzum și Bădescu.

● Mihai Flamaropol, excelentul half-centru al Gloriei, selecționat în echipa Capitalei, nu a putut lua parte eri la antrenamentul selecționatei ținut pe terenul A.C.S.A., fiind indisponibil

● A. S. C. „Vergu" secția volley-ball covoacă pentru Sâmbătă 2 Aprilie orele 15 pe terenul Sportul, în vederea, matchului cu Luceafărul, următorii jucători: Covaci, Bădescu, Florescu, Niculescu, Buchiu, Ștefănescu, Petrescu, Leonardo, Cireașă, Dumitrescu.

● *„Orfeus"* convoacă azi 1 Aprilie a. c. pe terenul Velodrom la ora 3 d. m. în vederea antrenamentului pe următorii jucători: Lache, Varluchis, Gunopol, Halcusi, Voicu, Emil, Milio Economu I, II, Găină, M. Bercu, C. Giovanidis, Mihail, Vali, Apăteanu, Knall, V. Popescu, Pantazi etc.

● Olympia convoacă pe toți membri săi, astă seară la ora 20 la sediu, având a discuta chestiuni importante.

Deasemeni la ora 15 pe terenul A. C. S. A. la antrenament echipa I și juniori în vederea jocurilor de Duminică.

● SPORTUL STUDENȚESC convoacă azi 1 Aprilie, orele 15,30, la antrenament pe terenul U. F. S. R., dela Arcul de Triumf, următorii juniori: Hristea, Tarcău, Popescu Horia, Miulescu, Nicu, Angheloiu, Nedelcu, Avramescu, Rădulescu, Dobrescu, Popa, Mihăescu, Boițeanu, Ungureanu, Panait și Chiroiu.

Se atrage atenția jucătorilor Miulescu și Tarcău că, în caz de neprezentare vor fi suspendați.

Programul matchurilor
categoriilor inferioare

Aseară s'a ținut la sediul districtului în prezența delegaților grupărilor tragerea la sorți a programului matchurilor reprezentativelor categoriilor inferioare.

Sorții au decis următorul program:

7 APRILIE

Repr. cat. III—Repr. cat. II A teren A. S. C. A. M.

Repr. Prom. B.—Repr. Onoare teren A. C. S. A.

Repr. Prom. A.—Repr. cat. II B, teren S. T. B.

14 APRILIE

Repr. cat. II A. — Repr. cat. II B., teren A. C. S. A.

Repr. Onoare—Repr. Prom. A., teren S. T. B.

Repr. cat III — Repr. Prom. B., teren A. S. C. A. M.

25 MAI

Repr. Prom. B.—Repr. cat. II A., teren A. S. C. A. M.

Repr. Prom. A.—Repr. cot. III teren A. C. S. A.

Repr. cat. II B.—Repr. Onoare, teren S. T. B.

12 IUNIE

Repr. cat. II A.—Repr. Onoare, teren A. C. S. A.

Repr. cat. III—Repr. cat. II B., teren A. S. C. A. M.

Repr. Prom. B.—Repr. Prom. A., teren S. T. B.

19 IUNIE

Repr. Prom. A.—Repr. cat. II A., teren A. C. C. A. M.

Repr. Prom. B.—Repr. Cat. II B., teren A. C. S. A.

Repr. Onoare—Repr. cat. III, teren S. T. B.

După consumarea acestor etape primul și al doilea clasat, vor susține un match de baraj care se va disputa la 26 Iunie.

Prima etapă se va disputa Joi 7 Aprilie.

Reprezentativa Categ. I-a
Comb. Ind. Iutei - Sp. Muncitoresc 3-1 (1-0)

Eri s'a disputat pe terenul Stadion, matchul între reprezentativa Cat. I A Promoție, și o combinată Industria Iutei — Sportul Muncitoresc. Reprezentativa a învins cu scorul de 3—1 (1—0), alinind următoarea formație:

Sarkisean (Sp. Muncit.), Cuțulescu (Metaloglobus), Molnar (Sp. Muncit.), Crețea (Ind. Iutei), Radu (Sp. Muncit.), M. Ionescu (Metaloglobus), Marin (Cartea Românească), Vanea (Sp. Muncit.), Sunaș (Sp. Muncit.), Cimpoeru (Sp. Muncit.), Acaru (Ind. Iutei).

S'au remarcat: Sarkiseam, cel mai bun din 22, Cuțulescu, Radu și Marin.

A condus d. I. Muscan.

Volley-ball
O etapă importantă în cupa Fantinelli

Sala „Inainte" din calea Șerban Vodă, va găzdui astă seară o etapă decisivă din cupa „Fantinelli". Printre celelalte partide, figurează și Sportul Studențesc-Telefon Club. Importanța acestei întâlniri nu poate scăpa nimănui, întrucât de rezultatul ei depinde în bună măsură câștigătorul din acest an al trofeului.

Intr'adevăr universitarii au asupra telefoniștilor un avans de un punct (ultimul rezultat n'a fost omologat).

Dacă însă, victoria va reveni telefoniștilor, se va reedita situația din anul trecut, când a fost necesară o finală pentru desemnarea câștigătorului.

Celelalte întâlniri ale serii sunt deasemeni echilibrate și vor furniza partide interesante.

Programul se prezintă astfel :

AURORA-AV. SPORTIV

Primul joc al serii va începe la ora 19 și se va desfășura între Aurora și Avântul Sportiv. Deși echipele sunt de valori foarte „apropiate", victoria nu poate scăpa „negrilor" care beneficiază de o tehnică mai avansată. Avântul Sportiv va lupta pentru obținerea unui rezultat cât mai frumos, ceeace credem că va reuși.

Va conduce d. Augustide.

V. S. C.-E. F. A.

Deși în ultimele ieșiri publice V. S. C.-ul s'a prezentat excepțional de slab, este probabil ca astă seară să învingă, ținând seatma de faptul că adversarul activează în cadrele secunde.

Partida va începe la ora 20 și va fi arbitrată de d. Ghițescu.

SPORTUL STUDENȚESC-TELEFON CLUB

Cea mai importantă întâlnire a serii și tot odată a actualei ediții a cupei, se va desfășura începând dela ora 21, între Sportul Studențesc și Telefon Club. Ținând seamă de valoarea adversarilor, prevedem o luptă strânsă și spectaculoasă, din care ar putea ieși învingătoare, oricare din echipe. Cum universitarii joacă „ultima carte", este probabil că vor depune maximum de efort pentru obținerea victoriei și păstrarea cupei. Telefon Club este însă un adversar peste care se va putea trece cu foarte multă greutate.

C. F. R.-O. C. B.

In lupta pentru ocuparea unui loc cât mai bun în clasament, feroviarii probabil că-și ovr ad judeca Victoria.

Va arbitra d. Herold.

FOOT-BALL

Astăzi dimineaţă

Venus părăseşte Capitala plecând la Cluj

HUMIS şi FIERARU

nerestabiliţi, nu vor face deplasarea

După cum se ştie, Venusul susţine Duminică la Cluj o partidă dificilă în compania Universităţii.

Pentru a se putea prezenta în condiţiuni cât mai bune, campionii naţionali pleacă astăzi de dimineaţă la ora 8, evitând astfel oboseala călătoriei.

Intrucât Humis şi Feraru nu sunt restabiliţi, nu vor putea face deplasarea. Pentru partida cu Universitatea, campionii vor utiliza următoarea echipă : Iordăchescu, Sfera, Albu, Bărbulescu, Gain, Gorgorin, Ploeşteanu, Gavrilescu, Bodola, Vâlcov şi Ene.

Caravana venusistă este însoţită de d. avocat Eladescu şi antrenorul Ianossy.

JUVENTUS

a învins în match de antrenament pe A.S.C.A.M., cu 6-3 (1-0-2-1-3-2)

In vederea matchului ce va susţine Duminică în compania A. C. F. R.-ului în Capitală, Juventus a făcut eri după amiază un sever antrenament, având ca sparig sporteur pe A. S. C. A. M.

Fără a forţa alura, roş albaştri au dispus categoric de foştii belvederişti, cu 6—3 (1—0, 2—1, 3—2).

JUVENTUS a prezentat următoarea formaţie : Ego Munteanu, Cotruţă, Constantinescu, Dumitriu, Braun, Korony, Oană, Zălnescu, Dunăreanu, Palmir şi Vulcănescu.

Goalurile au fost marcate de Oană (2), Zăinescu, Dunăreanu, Palmer şi Vulcănescu pentru juventişti, iar pentru A.S.C.A.M. de Dragomirescu, Ştefănescu şi Korony în propria-i poartă.

Juniorii Timişoarei vor pleca la Belgrad şi Subotiţa la 24 şi 26 Mai

Liga de Vest — după cum am anunţat — a renunţat la matchul de juniori Belgrad-Timişoara dela 10 Mai, pe care însă l-a cedat Districtului Arad.

In schimb, Liga de Vest a angajat tratative pentru un turneu în Iugoslavia al juniorilor timişoreni.

Tratativele au fost încununate de succes, şi s'au stabilit datele. Timişorenii vor susţine 2 matchuri : cu Belgrad în Capitala Iugoslaviei la 24 Mai şi la Subotiţa cu selecţionata oraşului, la 26 Mai.

Revanşa matchului cu Belgrad va avea loc la 21 August la Timişoara.

Se pregăteşte un program excepţional pentru 10 Aprilie

Venus - Juventus şi Rapid-C. A. O. în Giuleşti

Cum se ştie, la 9 şi 10 Aprilie sunt programate în cadrul Diviziei Naţionale A, două matchuri : Juventus-Venus şi Rapid-CAO.

Primul, fiind o întâlnire între bucureşteni, urmează să se dispute Sâmbătă, 9 Aprilie, şi cum roş-albaştrii sunt organizatori, matchul va avea loc în Giuleşti.

Celălalt, Rapid-CAO se joacă Duminică, tot în Giuleşti.

In prezent se duc tratative ca aceste matchuri să fie cuplate, anume să se dispute Duminică 10 Aprilie pe stadionul din Giuleşti.

Precizăm că este vorba numai de tratative şi că ele sunt în curs, astfel că nu se poate întrevedea rezultatul lor.

In orice caz, sunt şanse de realizare.

S'a fixat programul

Campionatului districtual de football al Brăilei

BRAILA (prin telefon). — Comisiunea districtuală de foot-ball, în şedinţa sa săptămânală a fixat proragmul după care se va desfăşura campionatul districtual, categoria onoare, care va începe la 10 Aprilie 1938.

Sorţii au dat următoarele dispune:

1 — Asoc. Sportivă Primăria — V. T. M.

2 — V. T. M. —Asoc. Sportivă Brăiliţa,

3 — Asoc. Sportivă Brăiliţa — Asoc. Sportivă Primăria, după terminarea turului urmează să înceapă imediat returul spre a se putea cunoaşte campionul districtului ce va lua parte în campionatul de ligă.

Sanşe pentru cucerirea titlului de campion are gruparea V. T. M., recent retrasă din Divizia C. din cauza relei stări materiale.

Brazilia şi-a alcătuit echipa pentru campionatul mondial

Scriam în numărul nostru de eri despre foot-ball-ul brazilian analizând şansele acestei ţări în campionatul mondial.

Revenim astăzi cu noi amănunte asupra acestei chestiuni care se găseşte pe primul plan al foot-ball-ului internaţional.

D. Sotero Cosme, ataşat pe lângă consulatul general al Braziliei, a făcut ziarului „L'Auto", prin redactorul său de foot-ball nişte declaraţiuni interesante pe care le reproducem întocmai.

Astfel, D-l Cosme spune :

„Brazilia va trimite cea mai bună reprezentativă pe care au avut-o vre-odată. Ea va fi superioară chiar echipei care a întâlnit Argentina în finala campionatului Sud-american.

Echipa va utiliza ca fundaş pe celebrul jucător Domingos, care a activat în ultimul timp la Boca-Juniors, din Buenos-Aires, în prezent jucând la Vasco da Gama din Rio de Janeiro.

Deasemeni, încă patru jucători, cari fac parte din Federaţia dizidentă, vor întări echipa formată de Federaţia oficială.

Aceştia sunt : portarul Batatacs, înaintaşii Leonidas şi Waldemar şi halful Tunga.

Deci reprezentativa Braziliei ar avea următoarea alcătuire : Batataes ; Domingos, Naritz (căpitan), Tunga, Brandard, Drosimbo, Luinsinho, Leonidas, Waldemar, Tim şi Patesko.

Rezervele vor fi în număr de 14, recrutaţi tot dintre vechii internaţionali ai cluburilor. Printre ei figurează nume celebre, ca Brantt, Hercules, Peracio, etc.

Lotul de jucători, titulari şi rezerve, va fi pus sub conducerea d-lui Luis Aranha, preşedintele Federaţiei oficiale ajutat de d. Carleto da Rocha.

Caravana va părăsi Rio de Janeiro în a doua jumătate a lunii Aprilie.

Fiind întrebat ce părere are asupra primului match al Braziliei, care va fi cu Polonia sau cu Jugo-Slavia, d. Cosme a răspuns că singurul inconvenient este terenul, care fiind prea tare, e defavorabil jocului brazilian.

In acest sens chiar, d-sa a cerut d-lui Delaunay să schimbe terenul T.O.E.C. din Toulouse, unde urma să aibă loc partida, cu unul din terenurile din Marsilia, Antibes sau Nancy

Matchul

Juventus-ACFR se dispută Duminică după amiază în Giuleşti

La un moment dat, fusese vorba ca matchurile Unirea Tricolor—Victoria şi Juventus—A. C. F. R. să se cupleze. Tentativele n'au dat niciun rezultat, astfel că Juventus—A. C. F. R. se va disputa, la concurenţă, Duminică după masă pe stadionul din Giuleşti.

Echipa de amatori a Franţei întâlneşte Duminică, pe Isthamian League

Federaţia Franceză de foot-ball a acceptat oferta lui Isthmiau League pentru un match care va avea loc la Compiègne pe terenul „Parc des Lilas".

Franţa va alinia următoarea echipă : Bohser, Verriest, Droesch, Delassus, Loncle, Enee, Sarrieu, Tribut, Dudouit, Gros, Gundolf.

Rezerve: Poirier, Humon, Queré.

3 din cei mai buni jucători ai grupării V.T.M. şi-au părăsit gruparea

Din cauza relei stări materiale gruparea brăileană V. T. M. s'a retras din Divizia Naţională C., deoarece „Uniunea muncitorilor din Porturi", a cărei afiliată era, a retras orice subvenţie.

Această retragere, a adus după sine şi plecarea jucătorilor Mocanu, Zambanis şi Dragomir, 3 din cele mai bune elemente, care sunt în tratative cu gruparea Astra din Ochiuri, unde se pare că vor fi angajaţi ca funcţionari în întreprinderile petrolifere, — şi pentru care vor opta în viitorul sezon.

IOST

Steinbach dă explicaţii lui Cârjan şi Soni Niculescu

Kirison

Eri la Floreasca

Josedale Margot a câștigat Premiul Vera iar Gondolat II Premiul Hispano

Datorită atracției pr. Vera și unui timp minunat, reuniunea de trap de eri a adus din nou în tribunele și peluza hipodromului Floreasca un public sărbătoresc.

Succesul reuniunei a fost asigurat de cele 10 alergări ale programului care — chiar în ciuda faptului că unele au adunat concurenți puțini — au prezentat faze interesante și sosiri pasionante.

Proba capitală a zilei, pr. Vera, *a adus victoria iepei* Josedale Margot. *Deși pensionara lui Grünwald a dat un lung galop, totuși faptul că a dispus de Little Orphan și în excelentul cronometraj de 1.30⁵ atestă elogios asupra calităților acestei alergătoare.*

Pe tot atât de meritorie a fost și cursa iepei Little Orphan, care deși a pierdut într'un galop la plecare circa 1[illegible] m., a găsit suficiente resurse pentru a deveni foarte periculoasă la finish. Felul în care a înaintat pe linia dreaptă, a impresionat întreaga asistență.

Trebue să remarcăm ghinionul care urmărește întâlnirile importante ale trei-anilor cari regulat prezintă vreun incident ce ne împiedecă să apreciem just raportul de forțe dintre protagoniștii acestei generații.

Din restul alergărilor se cuvin remarcate victoriile lui Gondolat II și Haron.

Primul a recoltat o victorie cât se poate de facilă asupra lui Gretelbub și Champion, iar Haron — în ciuda faptului că reintra, a obținut o victorie frumoasă asupra iepelor Bajadere și Theodora. Deși fiul lui H. P. nu este încă la punct cu antrenamentul, ne-a plăcut felul în care a sfârșit parcursul.

1. PR. HERCULE a ocazionat lui Prokator o victorie ușoară. După 400 m. dela plecare, Crotenco a luat conducerea cursei pe care a păstrat-o până la sosire. Intr'o sosire înșirată, Inel a fost la doilea înaintea Leonei și a lui Lanț. De subliniat progresul dela o cursă la alta a lui Inel și halul în care Lanț a terminat parcursul. Ar fi de dorit ca antrenorii să nu mai trimeată la start cai care să furnizeze lamentabilul spectacol al lui Lanț.

2. PR. HUEDIN a fost condus până în ocolul de nisip de un grup format de Lancia, Mohor și Arvuna. Angajați pe turnant, Lancia și Arvuna au galopat lăsând conducerea lui Mohor urmat de Adda Worthy și un pluton cu Lancia, Champion Junior și Zgomot. Pe linia dreaptă, energic solicitat, Mohor a păstrat o lungime înaintea iepei Adda Worthy care preceda pe Lancia. Alergarea acesteia este de subliniat.

3. PR. HOTAR repriza 1-a a adus victoria lui Glonț. Cursa a fost condusă de Va-ta urmată de Dâmb, Glonț și Ghimp. Pe partea opusă tribunei, Glonț a trecut al doilea, iar Ghimp s'a apropiat luând locul al treilea.

In linia dreaptă după o scurtă luptă Va-ta galopând este depășită de Glonț care pe ultima sută de metrii a avut de respins un puternic atac dat de Slobozenco cu Ghimp. Finalmente Glonț și-a păstrat un scurt avantaj asupra lui Ghimp, iar la distanță Va-ta a fost a treia.

Alura lui Glonț — pe aproape întreg parcursul — nu ne-a plăcut.

In nici un caz ceiace a mers fiul lui Gordon Peter n'a fost trap. Crotenco ar trebui să fie atent pentru echilibrarea acestui frumos armăsar

4. PR. HOTAR repriza 2-a a abundat în faze variate. Pe primele sute de metrii plutonul a fost condus de Habara având în spate pe Sorana. Crai și Aluniș în timp ce Vrăjitor galopând lung retrograda fiind ajuns de Dudu Gordon. Pe partea opusă sosirei, conducerea a fost preluată de Sorana talonată de aproape de Crai și Aluniș. Ordinea se menține așa până la intrarea în linia dreaptă, unde Crai cedează lăsând ca lupta să se petreacă între Aluniș și Sorana. Mai rezistent și beneficiind și de două scurte galopuri ale adversarei sale, armăsarul a câștigat fiind urmat de Crai și Sorana.

5. PR. HAMURABI după o cursă rapidă a fost câștigat de Prinț. Imediat după darea plecărei Jade și Pleava galopează lung, iar conducerea a fost luată de Prinț urmat de Cupidon și Ieroșca II. Pe întreg parcursul, armăsarul d-lui Tassopol a manifestat o netă supeiroritate asupra adversarilor lui. La intrarea în linia dreaptă conducea Prinț urmat de restul concurenților cari se regrupaseră. Din mijlocul lor s'a despirns Ieroșca II care până la potou a ajuns până la o lungime de Prinț. A treia Jade.

6. PR. HAZLETON după o cursă pasionantă a adus victoria lui Pai. La prima trecere prin fața potoului Farao a luat conducerea urmat de Pai, Naplopo, Sam Worthy — care era închis — și Kanada. Ordinea s'a menținut până la intrarea în linia dreaptă unde Farao a cedat conducerea lui Pai. Acesta a fost atacat întâi de Naplopo iar pe ultima sută de metri de Sam Worthy care a ajuns la înălțimea lui. In acest moment Pai a luat un util galop prelungit până în apropierea potoului unde repus a păstrat un scurt avantaj asupra lui Sam Worthy urmat de Naplopo.

7. *Pr. Vera.* Imediat după darea plecărei Little Orphan galopează pierzând aproximativ 100 m. față de Vântișor și Josedale Margot. In ocolul de nisip a galopat și Josedale Margot așa că Vântișor rămâne în fruntea minusculului pluton, cu vreo câteva zeci de metrii. Pe partea opusă tribunei, Josedale Margot a refăcut în fuleuri mari terenul care o despărțea de leader cu care intră — cap la cap — în linia dreaptă. In turnant a cerut și Cerkasoff efortul iepei Little Orphan, care într'o alură impresionantă s'a apropiat de Josedale Margot. La 50 m. de poton Little Orphan galopează din nou și trecând și potoul în galop, pierde și beneficiul locului doi în favoarea lui Vântișor.

8. *Pr. Hispano* a fost o cursă fără istoric. Gondolat II a luat conducerea după parcurgerea primilor 500 m. și a câștigat oprit, alergarea.

In spatele lui, Gretelbub a bătut de puțin pe Champian. Nation care a galopat a fost a patra.

9. *Pr. Helios* a fost condus de Theodora până la intrarea în linia dreaptă. După eșirea din ocol, Haron a luat conducerea, iar pe ultima sută de metri a fost atacat de Bajadere care nu l-a putut apropia decât până la un sulky.

10. *Pr. Hero* a fost câștigat de Mein Liebling. Cursa a fost condusă pe primele sute de metri de Hercegnö urmată de Rosalinde, Mein Liebling și Torent. Pe ultimii 600 m. Mein Liebling a luat conducerea urmată pe Rosalinde și Dorita Mea. Potoul a fost trecut în ordinea de mai sus. Este de remarcat cursa efectuată de Edith care deși a galopat de 2 ori pierzând teren considerabil, a terminat foarte aproape. O notă bună pentru condiția în care se află.

Rezultatul technic

ZIUA VIII-a — Joi 31 Martie 1938
(TEREN BUN)

1. PR. HERCULES — Condiție — 1600 metri
(14:29) 9000, 2300, 1000 lei

1	**Prokator**	1660	2.29²	1.29⁹	*I. Crotenco*	10	11
2	**Inel**	1620	30⁷	33	*D. Dobrescu*	59	51
3	**Leona**	1620	32¹	33⁹	*Costandache*	95	46
d	**Lanț**	1640	40⁸	38¹	*V. Lucan*	358	510

Prokator (E. Colorado și Pro Patria) aparține d-lui **N. Velluda.**
Pariu mutual: Tribună: 10, 10, 10; Peluză: 11, 16, 14.

2. PR. HUEDIN — Grupa B — 1600 metri
(14:53) 7000, 1400, 700, 400 lei

1	**Mohor**	1600	2.37	1.38¹	*I. Szabo*	13	16
2	**Adda Worthy**	1600	37⁵	38⁴	*S. Corol*	70	62
3	**Lancia**	1600	38⁹	38⁹	*Costandache*	363	203
4	**Champion Jr.**	1600	40¹	40¹	*G. Ghinea*	214	163
	Arvuna	1600	41⁷	41²	*G. Crainic*	117	70
	Dor de Ducă	1600	42	41⁸	*Slobozenco*	364	163
	Handicap	1600	42²	41⁸	*P. Borisiac*	107	70
	Zgomot	1600	47⁹	44⁹	*D. Dobrescu*	117	180
	Holló	1600	51⁸	47⁴	*M. Pavlic*	1180	1980
	Vuet	1600	dep.	—	*Andreyevsky*	786	543

Mohor (Gordon Peter și Muszika) **aparține Herg. Rdica.**
Pariu mutual: Tribună: 13, 11, 14, 34; Peluză: 16, 11, 17, 17.

3. PR. HOTAR (Repr. I-a) — Condiție — 1500 metri
(15:18) 8000, 2000, 1000, 500 lei

1	**Glonț**	1560	2.37⁶	1 41	*I. Crotenco*	23	20
2	**Ghimp**	1560	37⁸	41²	*Slobozenco*	24	38
3	**Va-ta**	1500	39⁸	46⁵	*T. Drăgotescu*	86	77
4	**Dâmb**	1500	47⁵	51⁷	*Andreyevsky*	68	73
	Furor	1500	49⁷	53¹	*T. Popa*	1312	2720
	Cavaler	1560	53⁷	51³	*N. Ionescu*	375	2720
	Peter Gordon	1580	54⁸	50⁶	*S. Corol*	91	43
	Flăcău	1520	55	55¹	*F. Voronin*	673	900

Glonț (Gordon Peter și Valea), aparține d-lui **N. Velluda**
Pariu mutual: Tribună: 23, 11, 10, 12; Peluză: 20, 13, 12, 14.

4. PR. HOTAR (repr. 2-a) — Condiție — 1500 metri
(15:43) 8000, 2000, 1000, 500 lei

1	**Aluniș**	1560	2.39⁴	1 42²	*I. Szabo*	32	13
2	**Crai**	1560	41⁴	43³	*I. Crotenco*	47	48
3	**Sorana**	1520	41⁵	46³	*Andreyevsky*	32	41
3	**Dudu Gordon**	1620	43²	40⁷	*N. Gaidaev*	93	93
	Vrăjitor	1520	43⁸	47⁸	*D. Dobrescu*	106	128
	Extra	1600	48⁷	45⁶	*M. Pavlic*	50	44
	Lin	1500	dep	—	*F. Komarnițki*	4700	3430
d	**Habara**	1500	52	54⁷	*P. Borisiac*	287	104

Aluniș (Gordon Peter și Alice) aparține **Herg. Rodica**
Pariu mutual: Tribună: 32, 13, 18, 14; Peluză: 28, 14, 19, 17.

5. Pr. HAMURABI — Grupa F — 1600 metri
(16:05) 10000, 2500, 1200, 800 lei

1	**Prinț**	1600	2.24²	1.30¹	*T. Tassopol*	23	22
2	**Ieroșca II**	1600	24⁴	30⁸	*Slobozenco*	309	468
3	**Jade**	1600	24⁸	30⁵	*N. Gaidaev*	12	15
4	**Pleava**	1600	26	31³	*A. Bota*	340	172
	Cupidon	1600	26¹	31³	*Costandache*	76	12 2

Prinț (Volo Worthy sau Buchdrucker și Prinzessin Etawah), aparține d-lui **T. Tassopol.**
Pariu mutual: Tribună: 23, 14, 65; Peluză: 22, 14, 30.

6. PR. HAZLETON — Record — 2000 metri
(16:30) 12000, 3500, 1500, 1000 lei

1	**Pai**	2020	3 00²	1 29²	*G. Ghinea*	27	33
2	**Sam Worthy**	2020	00²	29²	*S. Corol*	31	29
3	**Naplopo**	2020	00⁴	29³	*D. Dobrescu*	35	28
4	**Farao**	2020	00⁶	29⁶	*Slobozenco*	45	44
	Kanada	2020	02²	30²	*N. Gaidaev*	188	295

Pai (Pajtaș și Iasca) aparține d-lui **M. Pântecan.**
Pariu mutual: Tribună: 27, 15, 14; Peluză: 33, 15, 12.

7. PR. VERA — Condiție — 1500 metri
(16:51) 15.000, 5000 lei

1	**Josedale Marg**	1540	2 22⁵	1 32⁵	*L. Grünwald*	27	40
2	**Vântișor**	1540	28⁸	36⁵	*S. Corol*	180	134
d	**Little Orphan**	1540	22⁶	32⁶	*N. Cerkasoff*	12	10

Josedale Margot (Main Mc. Elwyn și Tootsie Elliot) aparține d-lui **C. Müller.**
Pariu mutual: Tribună: 27; Peluză: 40.

8. PR. HISPANO — Condiție — 2200 metri
(17:11) 13.000, 4000, 2000, 1000 lei

1	**Gondolat II**	2280	3.21	1.23²	*S. Corol*	11	10
2	**Gretelbub**	2260	21⁹	29²	*A. Bota*	30	67
3	**Champion**	2260	21⁹	29³	*G. Ghinea*	198	104
4	**Nation**	2240	24⁶	31³	*N. Gaidaev*	11	10

Gondolat II (Geh schnell și Aperi) aparține **Grajdului Sterea.**
Pariu mutual: Tribună: 11, 10, 10; Peluză: 10, 10. 10.

9. PR. HELIOS — Condiție 1600 metri
(17:33) 11.000, 3000, 1200 lei

1	**Haron**	1660	2 26⁶	1 23³	*Andreyevcky*	17	16
2	**Bajadere**	1680	26⁸	27⁴	*I. Crotenco*	22	36
3	**Theodora**	1640	27⁸	30¹	*St. I Bordei*	42	37

Haron (H. P. și Hannerl) aparține **Grajd. Cemi.**
Pariu mutual: Tribună: 17; Peluză: 14.

10. PR. HERO — Handicap — 1600 metri
(17:50) 10.000, 2500, 1200, 800 lei

1	**Mein Liebling**	1640	2.25⁸	1.28⁹	*N. Gaidaev*	25	20
2	**Rosalinde**	1640	26⁸	29⁵	*Costandache*	151	—
3	**Dorita Mea**	1640	26⁹	29⁶	*S. Corol*	52	—
4	**Torent**	1640	27²	59⁵	*G. Crainic*	28	—
	Edith	1620	27³	30⁹	*I. Crotenco*	218	—
	Oszlany	1680	28⁹	28⁶	*D. Botea*	25	—
	Hercegnò	1620	30	32⁶	*M. Pavlic*	56	—

Mein Liebling (Re Contra și Leanka) aparține **Grajd. Sterea.**
Pariu mutual: Tribună: 25, 20, 31; Peluză: 20, 19, 26.

Oficiale

● La event s'au plătit cotele:

TRIBUNĂ

Prokator — Mohor 14.
Mohor — Glonț 38.
Glonț — Aluniș 98.
Aluniș — Prinț 58.
Prinț — Pai 85.
Pai — Josedale Margot 263.
Jos. Margot — Gondolat II 38.
Gondolat II — Haron 17.
Haron — Mein Liebling 82.

PELUZĂ

Prkator — Mohor 22.
Mohor — Glonț 36.
Glonț — Aluniș 77.
Aluniș — Prinț 77.
Prinț Pai 35.
Pai — Josedale Margot 303.
Jos. Margot — Gondolat II 34.
Gondolat II — Haron 16.
Haron — Mein Liebling 57.

● **A fost amendat cu 500 lei N. Cerkasoff pentru că n'a încercat să rețină pe iapa Little Orphan atunci când a început să galopeze în apropierea sosirei în pr. Vera.**

● Și-au ameliorat recorudl carierii:

Adda Worthy cu 2,5 secunde.
Glonț cu 5,5 secunde.
Ghimp cu 21,6 secunde.
Va-ta cu 3,4 secunde.
Dâmb a stabilit primul record: 1.51.7.
Aluniș cu 5 zecimi de secundă.
Crai cu 1 zecime de secundă.
Sorana cu 1,9 secundă.
Dudu Gordon cu 8 zecimi de secundă.
Josedale Margot cu 6 secunde.

● Au fost distanțați:

Lanț *dela locul IV în pr. Hercule pentru timp nereglementar.*
Habara *dela locul VI în pr. Hotar rep. II, pentru galopuri repetate.*
Little Orphan *dela locul II în pr. Vera pentru galop pe potou.*

Pariul Austriac s'a închis

Eri la Floreasca, pariul austriac început la suma de 130.060 lei a ajuns cu cota parte provenită din vânzarea buletinelor la 166.910 lei. Inseamnă că sa jucat 74.700 lei. La penultima alergare, din 7370 de buletine rămăsese bun unul singur care continua cu Haron-Torent. Cum la ultima alergare victoria a revenit lui Mein Liebling, pariul austriac s'a închis.

Hipism

DE LA START LA POTOU

BRAVO a mers cât se poate de frumos, infirmând performanța anterioară. Eri se spunea că atunci s'a lovit la un picior. Așteptăm încă, spre a ne pronunța asupra actualei valori.

*

INEL a mers satisfăcător. Se pare că Dobrescu tinde să îl readucă la buna valoare. A mers acceptabil și în plus n'a galopat decât o singură dată.

*

DU-TE a alergat aceiași valoare din ziua când a câștigat. A avut ghinionul să dea peste un cal care totdeauna i-a fost superior.

*

TAVA, în continuu progres, a recoltat o victorie mult mai facilă decât s'a părut. Tinde să depășească clasa cailor în cari concurează.

*

VALONA a făcut o cursă de reținut. Se găsea pe o distanță puțin potrivită aptitudinilor ei.

*

GENERAL WORTHY a avut bucăți când a mers foarte frumos. Este în plină formă. Dacă i se cerea mai mult suntem siguri că ar fi fost mult mai aproape și poate ar fi și câștigat. Este de urmărit.

*

BUNEL progresează dela cursă la cursă. Dobrescu are un mare merit în refacerea acestui cal. In forma în care se găsește va mai câștiga multe alergări.

*

TUTUN s'a pus greu pe picioare și nici după aceia n'a mai avut acțiunea din ziua când a bătut pe Fruntaș. Se pare că acea alergare a lăsat urme.

*

CITRONAT GORDON este în plină formă. A câștigat ușor. Il socotim unul din principalii concurenti ai premiului Al. Constantinescu.

*

VORAUS după această alergare credem că se apropie de valoarea maximă. In acest caz este de urmărit în orice cursă.

*

BUSUIOC în ambele curse alergate s'a dovedit în progres. Tinde să devină un element mai mult ca util.

*

LACRAMIOARA arată dela cursă la cursă o valoare mai bună. Actualmente se situează în primele 5 locuri ale patru anilor români.

*

DUDA a efectuat o alergare meritorie, arătându-se în sensibil progres. Se împacă de minune cu temperaturile scăzute. Păcat că marile încercări ale generației ei, nu se dispută iarna.

*

SPIC a arătat o certă revenire în formă. In clasa lui, îl recomandăm amatorilor de surprize.

*

SZELVESZ este în formă bună. Odată cu anii s'a dus și mult apreciatul lui finish.

*

GUARDIAN GIRL a fugit peste așteptări. Faptul că a luptat cu Szelvesz la finish dovedește forma în care se află. Pe parcursuri scurte, o recomandăm.

KING WORTHY este mai bine ca oricând. Va câștiga și în loturi mai bune.

*

ISABELA a arătat o formă acceptabilă, dar nu ne-a plăcut cum a figurat pe a doua parte a parcursului.

*

VIZIRU a confirmat buna formă de care dispune. In plus n'a galopat deloc.

*

GRUIA tinde să-și recucerească poziția ce deținea în clasamentul generației sale, la trei ani. Este mai bine ca oricând.

PANDUR revine încet la valoarea maximă pe care nu ne-ar mira s'o arată la proxima eșire.

*

GHID este într'un progres puțin comun. La lucu se spune că ar fi mers cât Florika II. Deci în perspectivă un lung lanț de victorii.

*

FUDUL merge de la cursă la cursă mai bine. Când va galopa mai puțin va câștiga.

*

CRAIASA a mers frumos. Pare în accentuat progres. Cu origina și conformația ei nu este de mirat.

BĂNEASA

Publicarea greutăților

HANDICAPUL DUNAREA
(Liber și limitat)
50.000 lei, 2000 m.

Naplom	64
Carthago	61
Șerban	59½
Buburel	59
Medardus	56
Tr[illegible] Pratique	55
Bastard	54½
M. en avant	53½
Codru	53½
Saturnus	53
Ostaș	52
Weekend	52
Scâr[illegible]ă Mică	51½
Răvaș	51
Marius	50½
Goldan	50
[illegible]a[illegible]rigal	49½
Menelik	49½
Bairam	49
Flit	49
Parabola	48½
Nolcică	48½
Biribi	48
Rubin	48
Să-l vedem	47½
Pok	47½
Martor	47½
Danciu	47
Hop și eu	47
Kasandra	46½
Banu Olteniei	46½
Al[illegible]luia	46
Giovani	45½
Geza	45
Onuța	44½
Jane	44½
Boshko	44
A[illegible]ranthe	42½
Afurisit	42½
Balsors	42
Luța	41½
Accacia	41½
Carmen	40
Belea II	40
Moft	40
Peldas	40
Ghiauroaica	40
Stefania	40
Libelula	40
Credința	40
Aghiuță	40

Program definitiv

ZIUA III-a — Duminică 3 Aprilie 1938

GALOP

Pr. ANTIM — 1600 metri
Vânzare — 15000 lei

Nuc	(40000)	57
Natașa	(30000)	48½
Martor	(60000)	62
Balsors	(60000)	64
Invers	(30000)	52

Pr. VIILOR — 1400 m.
W.-h'cap — 18000 lei

Gluma	64½
Farceur	63
Fa	59
Jessica	57½
Furtuna	57
Titirez	56½
Bombi	56
Elvira	55
Marcella	54½
Licurici	54
Drapel	53
Marmara	49½
Baby	46

Pr. DE APRILIE — 1600 m.
30.000 lei

Marius	58
Rubin	56
Menelik	56
Marche en avant	62
Răvaș	56
Banu Olteniei	60
Tres Pratique	60
Scârbă Mică	58

Pr. PITAR MOȘI — 1800 m.
Handicap — 25000 lei

Scârbă Mică	64
Menelik	64
Parabola	62
Neta	61½
Afurisit	57½
Luța	54½
Nelson	53
Gluma	51

HANDICAPUL OPȚIONAL
40000 lei, 1600 m.

Bard	60
Farmec	57½
Don Alberto	57
Li	55½
Loti	55
Meșteru Manole	53½

TRAP

VI. Pr. AL. CONSTANTINESCU
1600 m. — (Record) — 60000 lei
Repriza finală

VII. Pr. HARVEST LOU—1600 m.
(Handicap) — 16000 lei

1600 Dudu Gordon, Geisha
1620 Bețiv, Miryam
1640 Adda Worthy
1660 Oborean.
1680 Tutun, Petruș, Dorka.
1700 Vântișor.
1720 Bravo.

VIII. Pr. HULLAM — 1600 m.
(Grupa E) — 13000 lei

1600 Giuditta, Sonora, Pandur, Isabela, Voevodul Țiganilor, King Worthy, Igor, Sixtus II, Brebenea, Centaur.

IX. Pr. ISACCEA — 1600 m.
(Condiție) — 11500 lei

1560 Petruș.
1580 Aventurier, Handicap, Bravo, Ezer Jö.
1600 Painja, Oana, Busuioc, Kalifa.
1620 Du-te, Inel, Oleanca, Busuioc.
1640 Sonia Worthy, Baron, Coconaș, Zalud, Bunel.
1660 Sixtus II.
1680 Ducesa.
1700 Talaz.

Anticipații

Reuniunea mixtă de Sâmbătă după amiază conține cinci curse de galop și patru de trap.

Alergările de galop sunt deschise elementelor de a doua mână, însă vor fi interesante prin marele număr de partanți ce se vor alinia la plecări. Handicapurile reușite vor furniza sosiri emoționante, iar amatorii de cote vor fi satisfăcuți din plin.

Pe programul trapului subliniem eliminatoriile clasicului premiu Al. Constantinescu —

1. Pr. GIOCONDA — *vânzarea zilei — va fi disputată de numai 2 concurente: Baby și Pomana.*

2. Pr. ARMAS-REP 1-a *va aduce la start câtiva cai de bună calitate. Răvaș și Bairam vor fi alături de obișnuiții concurenți de handicapuri, Farceur, Moft, Aghiuță și Răstel. Lupta pentru victorie va fi cât se poate de interesantă, mai cu seamă că și greutățile au fost atribuite în mod judicios.*

3. Pr. BREȚCU. *Frunza, Naum și Lăcusta cu valorile dela doi ani au mai multă șansă, iar Zori de zi II și Sfârlează după galopurile dela antrenament se prezintă cu șanse sensibil egale.*

Forma zilei și eventualele incidente de parcurs vor influența în mod hotărîtor rezultatul.

4. Pr. SIGNOR. *Duelul Marche en avant-Sukoro va prezenta farmecul ineditului. Două elemente valoroase se vor lupta pentru o victorie care se va relieja pe ultimii metri.*

5. Pr. ARMAȘ REP. 2-a *va cădea probabil în lotul 3 anilor. Marmara și Mayar credem că vor putea lupta cu succes în contra adversarilor cari se vor alinia alături de ei.*

6-7. Pr. AL. CONSTANTINESCU. *Eliminatoriile ce se vor disputa mâine, vor constitui punctul de atracție al zilei. Citronat Gordon, Rolland D., Sam Worthy, Hanibal II și Voraus credem că vor fi protagoniștii alergărilor.*

O mențiune specială pentru calul în plină formă care este Viziru și care se pare că are o vădită afecțiune pentru alergările clasice.

8. Pr. HYACINTUS *va aduce la start o parte dintre vedetele generației de 4 ani și va constitui prin aceasta o atracție în plus căci, din rezultatul ce se va obține, vom putea trage concluzii utile în vederea Derbyului. Lăcrămioara, Sonora, Casatca și Ciclop vor lupta probabil pentru victorie.*

9. Pr. HAMBLETON *va avea ca protagoniști pe Viitor, Haron, Gruia și Rai. Aptitudinile pentru distanță a unora și forma verificată a altora vor echilibra șansele.*

Monte și partanți probabili

FLOREASCA: ZIUA II-a — Sâmbătă 2 Aprilie 1938

1. Pr. GIOCONDA — 1600 m.
Vânzare — 15.000 lei

Fa	55	?
Baby	47½	Crișan
Pomana	48½	Huțuleag

2. Pr. ARMAȘ — 1400 m.
Welt.-h'cap — 18000 lei
(Repriza I-a)

M. en avant	66	0
Răvaș	62	J. Gill
Bairam	60½	Vincent
Avanti II	57½	R. Cristea
Giovani	54½	Gosztonyi
Răstel	52½	Cucu
Aghiuță	51½	0
Nelson	52½	0
Elada	50	Huțuleag
Goblin	49½	0
Moft	49	Iosza
Farceur	48	0

3. Pr. BREȚCU — 1600 m.
18000 lei

Naum	56	Cucu
Aluna	54½	Huțuleag
Frunză	54½	J. Gill
Zori de zi II	52	Kaszian
Lăcusta	50½	Mullot
Sfârlează	50½	0

4. Pr. SIGNOR — 1400 m.
18000 lei

M. en avant	60½	Direr
Sukoro	50½	Cucu
Mayar	44½	0

5. Pr. ARMAȘ — 1400 m.
Welt.-h'cap — 18000 lei
(Repriza II-a)

Cărăbuș	62	Ilinca
Natașa	62	0
Fa	62	0
Jessica	60½	0
Naum	60½	0
Titirez	59½	Takacs
Bombi	59	Cucu
Puișor	58	Horvat
Elvira	58	J. Gill
Marcella	57½	0
Marmara	52½	Gosztonyi
Mayar	48	Kaszian

VI — VII. PR. AL. CONSTANTINESCU — 1600 metri
Record — 60.000 lei

Ben Hur	1600	T. Tassopol
Curier	1600	0
Prinț	1620	T. Tassopol
Katy Caid	1620	0
Talaz	1620	0
Valențio	1620	G. Crainic
Torent	1620	G. Crainic
Cupidon	1620	Costandache
Viziru	1620	Costandache
Jade	1620	N. Gaidaev
Flying	1620	D. Dobrescu
Guardian Girl	1620	0
Amzel	1620	M. Pavlic
Pai	1620	G. Ghinea
Mein Liebling	1640	0
Blondella	1640	Tr. Marcu
Anny Worthy	1640	S. Corol
Theodora	1640	St. I. Bordel
Rosalinde	1640	0
Sam Worthy	1640	S. Corol
Quaramba	1660	N. Cerkasoff
Trixie	1660	0
Jeannine Wor	1660	0
Hanibal II	1660	N. Gaidaev
Champion	1660	0
Citronat Gord	1660	N. Cerkasoff
Primrose	1660	0
Gretelbub	1680	A. Bota
Bajadere	1680	I. Crotenco
Oszlany	1680	D. Botea
Voraus	1680	D. Dobrescu
Rolland D.	1700	L. Grünwald
Gondolat II	1720	0

VIII. PR. HYACINTUS—2000 m.
Handicap — 16.000 lei

Makrele	2000	0
Olenca	2000	P. Borisiac
Ciclop	2020	Slobozenco
Eggy	2040	M. Pavlic
Lăcrămioara	2060	I. Crotenco
Sonora	2060	I. Zabelin
Casatca	2080	Andreyevsky

IX. PR. HAMBLETON—2000 m.
Condiție — 16.000 lei

Coconaș	2020	0
Leona	2040	0
Gruia	2060	Andreyevsky
Ducesa	2060	T. Tassopol
Florența	2060	St. I. Bordel
Viitor	2060	Slobozenco
Rugina	2060	0
Viziru	2080	0
Primrose	2080	Tr. Marcu
Szelvesz	2080	0
Rai	2080	N. Gaidaev
Haron	2100	0
Nation	2100	0
Kanada	2100	D. Botea
Pai	2100	0
Champion	2100	G. Ghinea
Gretelbub	2140	0

SPORTUL IN ȚARĂ

RIPENSIA—DRAGOŞ VODA
3-1 (2-0)

Pe stadionul „Marele Voevod Mihai", din localitate, în faţa a peste 4000 de spectatori, s'a desfăşurat Duminică, 27 Martie, mult aşteptata partidă de foot-ball dintre Ripensia şi Dragoş-Vodă.

Aşteptată cu viu interes de spectatorii cernăuţeni şi venind după două victorii răsunătoare asupra Venusului şi Universităţii, Ripensia nu a corespuns decât în parte aşteptărilor.

In faţa voinţii şi a elanului echipei Dragoş Vodă, oaspeţii şi probabilii campioni, nu au reuşit decât un modest 3-1, toate goalurile fiind marcate din vina portarului Erhan, care a apărat ca un începător.

Ripensia a arătat forma ei de zile mari, jucătorii părând obosiţi, sleiţi. Poate că şi din cauza lungii călătorii dela Timişoara la Cernăuţi. Le-a lipsit însă complet elanul. Totuşi au reuşit să facă o frumoasă demonstraţie de foot-ball.

Dragoş Vodă deşi învinsă, s'a comportat mai mult decât onorabil. A ţinut în şah pe Ripensişti şi au avut momente când au pus în serioasă dificultate apărarea oaspeţilor. Greşala a fost că a întrebuinţat, dela început, o tactică complet perimată. Inaintaşii au jucat în linie iar halfii au stat lângă beci, aşa că în tot timpul între apărare şi înaintare a fost un mare gol. Dacă halfii ar fi fost mai ofensivi şi ar fi alimentat înaintarea, rezultatul ar fi fost cu totul altul. După jocul practicat de ambele echipe —una tehnică, iar alta cu voinţa şi elanul şi după şansele avute, un match nul ar fi fost mai echitabil.

ECHIPELE

La fluieratul arbitrului Piki Kroner, echipele s'au aliniat în următoarele formaţii:

RIPENSA: Pavlovici, Börger, Chiroiu, Naghi, Kotormani, Gal, Bindea, Oprean, Marcu, Lazăr şi Dobay.

DRAGOŞ-VODA: Erhan, Hosbein, Penteleiciuc, Steţiu, Tomovici, Ungureanu, Ionescu, Suk, Panenka, Strutinschi şi Kaciarowski.

Lovitura de începere o are Ripensia. Marcu deschide lung pe Dobay însă pierde out. De abia s'au scurs 3 minute de jos şi Marcu trage puternic la poartă. Erhan nu poate reţine şi Bindea dela 4 m. marchează uşor. Dragoş Vodă nu se intimidează şi contraatacă.

In minutul 8, Panenka scapă singur pe stânga şi dela 16 m. trage un shoot care greşeşte de puţin ţinta. Mingia se perindă depe un teren pe altul cu o viteză uluitoare. Kaciarowschi în minutul 24, trăgând un shoot formidabil, Pavlovici scoate mingia în corner. In minutul 27, Lazăr dela 25 metri reuşeşte să înscrie al doilea goal. Dragoş atacă, atacă mereu, dar fără rezultat, Pavlovici apărând cu brio.

După pauză, se joacă mai lent. Ripensia cu un avantaj de 2 goaluri, nu insistă. „Fachirul" ridiculizează rând, pe rând, pe Panenka şi Suk. In minutul 59, Marcu reuşeşte să perforeze pentru a treia oară poarta lui Erhan.

Dragoş Vodă luptă din răsputeri să înscrie goalul de onoare şi reuşeşte de abia în minutul 74 prin Panenka.

Restul timpului se scurge fără ca rezultatul să fie modificat. Raport de cornere 5-2 pentru Ripensia. S'au remarcat Bürger, Pavlovici, Kotormani, Lazăr şi Dobay dela învingători.

Dela Dragoş Vodă, Panenka, Suk, Ionescu, Tomovici şi Hosbein au fost cei mai buni.

A arbitrat corect d. Pick Kroner, Bucureşti.

Tot Duminică, pe terenul Macabilor, gruparea Cetatea Sucevii a cedat la mare luptă cu 1-0. Singurul punct al întâlnirii a fost marcat de Feller în minutul 65. Cetatea deşi învinsă, a făcut o partidă frumoasă. Păcătuesc că nu au trăgători la poartă, în câmp însă, sunt buni. Dela Macabi au jucat bine Feller, Katz, Zuckermann şi Weiner iar dela Cetatea, Mandolian, Salpeter şi Oscoleniuc.

A condus jocul Hrehonti (Cernăuţi) bine.

Macabi: Gorenstein, Reller, Weiner, Heitner, Zuckermann, Kunst, Hoflig, Fleischer, Katz, Pfeffer şi Feller.

Cetatea Sucevei: Francke, Mareian, Mandolian, Caroi, Sadpeter, Lemiconschi, Dandlescu, Oscoleniuc, Denner şi Sandu. Spectatori circa 500.

REZULTATE JUNIORI

DragoşVodă-Borochow	**3-0**	**(1-0).**
Macabi-Iahn	**2-2**	**(1-0)**
Muncitorul-Avântul	**11-1**	**(5-1).**
C. F. R.-Victoria	**3-0**	**(1-0).**

Districtul Bucureşti
Comunicat

Comisiunea districtuală aduce pe această cale la cunoştiinţa celor interesaţi că din eroare a apărat programat jocul de campionat divizia naţională C. pe terenul S. T. B. la orele 11, când în realitate este programat de Liga de Sud pe terenul Macabi la orele 16.

Domnii arbitri Tutis, Polescic şi Schwartz Vasile sunt rugaţi a lua act de această modificare.

Jocul de campionat juniori Unirea Triclor — F. C. Rapid se programează pentru Duminică 3 Aprilie a. c. pe terenul Unirea la orele 14.30 deschiderea la partida Unirea Tricolor — Victoria Cluj.

Preşedinte
C. Chiriceanu

Comunicat

Comisiunea Districtuală de Arbitri Bucureşti, aduce la cunoştinţa celor interesaţi că faţă cu dispoziţiunile anterioare, se mai primesc înscrieri pentru şcoala de arbitri — ce va funcţiona pe lângă acest district, — numai în zilele de 1 şi 8 Aprilie 1938, după care dată se vor încheia definitiv taablourile de cei înscrişi.

Tot cu această ocaziune se mai face cunoscut că orice candidat la şcoala de arbitri trebue să îndeplinească următoarele condiţiuni:

1) Să fie major şi să nu depăşească vârsta de 30 ani.

2) Să fie cetăţean român, bucurându-se de toate drepturile civile.

3) Să posede cel puţin 4 clase de liceu sau echivalentul lor.

4) Să aibe o situaţie bine stabilită în societate şi să arate venitul cel are dela instituţia unde funcţionează. Liberii profesionişti vor face dovada venitului cel au fie lunar, fie anual.

5) Să nu fie jucător de foot-ball, precum nici delegat de grupare. Deasemenea să nu aibe vre-o funcţie în vre-unul din forurile F. R. F. A.

6) Să aibe recomandaţia scrisă a cel puţin doi arbitri de grad: districtual, ligă, federal, onorific sau senior.

Candidaaţii sunt obligaţi ca odată cu cererile de înscriere să depună şi acte din care să reese cele arătate la punctele —6 din prezenttul comunicat.

Cererile se depun în scris d-lui secretar delegat, la sediul districtului de foot-ball Bucureşti, str. Regală No. 12 etaj I, numai în zilele de Vineri 1 şi 8 Aprilie 1938 între orele 20—21.30 şi vor fi însoţite de suma de lei 100 (una sută) drept taxă.

Secretar,
E. Kroner

Vulturii-Textila
au învins la mare luptă şi numai cu 2—1 (0-1)
Crişana din Oradea

LUGOJ. — Pe arena locală, Vulturii au trebuit să depună maximum de efort pentru a obţine victoria.

Atât Vulturii cât şi Crişana au căutat să scape de perspectiva retrogradării directe. Matchul în sine, a fost foarte aprig disputat şi cu faze emoţionante până la ultimul minut al partidei. Crişana cu o echipă tânără şi plină de elan, a reuşit în prima repriză să ia conducerea şi s'a străduit din răsputeri să menţină rezultatul. Au comis însă imprudenţa de a se pune în apărare în repriza secundă. Această tactică le-a fost fatală.

Masaţi în careul oaspeţilor, localnicii timp de 10 minute, bombardează poarta lui Pülok care apără cu mult calm. La o învălmăşeală în faţa porţii, Zaborski atinge balonul cu mâna. Arbitrul sancţionează şi penalty-ul este galare, jocul ia o alură îndrăcită transformat de Popescu. După e-şi arbitrul sancţioneză de mai multe ori abaterile pentru a nu degenera.

JOCUL

Incep oaspeţii. Faze alternative pun de multe ori în pericol ambele apărări. Atât Pülok cât şi Veilinger sunt însă la post şi clarifică situaţiile în ultimă instanţă.

In minutul 5, Vulturii obţin o lovitură de colţ care însă nu poate fi exploatată. Deasemenea în minutul 15 şi 18. In minutul 22, la o centrare a lui Nagy, se creiază o învălmăşeală la poarta lui Veilinger şi Torjoc, printr'o frumoasă lovitură de cap, deschide scorul pentru oaspeţi.

După pauză, Maer II schimbă locul cu Uroş şi echipa acţionează mai energic. După o dominare vizibilă, localnicii bombardează în continuu poarta lui Pülok. In minutul 55, Zaborsky opreşte balonul cu mâna şi Popescu transformă penalty-ul, obţinând totodată şi egalarea.

La o centrare a lui Uroş, Maier II, intercepteză şi trage în colţul opus lui Pülok, obţinând totodată şi punctul victorios.

2—1

Spre sfârşitul reprizei oaspeţii îşi revin şi domină câteva minute, dar rezultatul nu mai poate fi modificat.

Dela localnici s'au remarcat Cionca şi Popescu.

La învinşi, Pülok a apărat formidabil. S'au mai impus: Micu, Pintea, Lupuţiu, Deleanu şi Torjoc, centrul înaintaş.

D. Chesnăiu-Craiova a condus ostilităţile cu multă obiectivitate şi foarte autoritar.

ECHIPELE: Vulturii: *Veilinger, Cionca, Pascu, Reinholtz, Iorga II, Uroş (Maier II), Schira, Popescu, Cipai, Halvadi, Maier II (Uroş).*

Crişana: *Pülok, Zaborski, Pintea, Micu, Aştelean, Naghi, Torjoc, Lupuţiu, Deleanu şi Löke.*

In match de deschidere juniorii au dispus de rezervele Vulturilor cu 7-2.

GH. ŞCHIOPESCU

C. S. GENIU a terminat la egalitate 3-3(2-2) cu S. Premilitar şcolar

R.-Vâlcea

Duminică a avut loc pe stadionul oraşului, un match de foot-ball între echipa „C. I. Geniu" şi S. Premilitar şcolar".

Matchul s'a disputat în condiţiuni vitrege, din cauza ploii care a împiedicat pe jucători să dea tot randamentul.

JOCUL

Matchul este început de Geniu, care după o acţiune frumoasă: Mohan-Boris-Droş, se soldează cu un goal de toată frumuseţea în favoarea C. S. Geniu (min. 3).

Mingea este la centru, iar după două minute se odihneşte din nou în plasa Premilitarilor.

Goalul a fost marcat de Boris (min. 6).

Jocul se continuă într'o alură rapidă, cu toată ploaia torenţială.

In minutul 28, în urma unei incursiuni a premilitarilor, arbitrul le acordă un penalty pe care Bunescu îl transformă reducând handicapul.

Trei minute mai târziu, în urma unei noui incursiuni, premilitarii marchează prin minge goalul egalizator.

La reluare matchul se pare a fi mai rapid.

Jocul este frumos, cu excepţia câtorva agresiuni penalizate de arbitru.

In minutul 80 C. S. Geniu, în urma unei frumoase acţiuni ia conducerea prin goalul marcat de Oros, care primeşte balonul dela Boris.

Şapte minute mai târziu, Gramma aduce egalizarea.

In general, jocul a fost frumos. De remarcat că Horia, speranţa premilitarilor a fost scos din acţiune în urma unui plongeon al portarului geniului, fiind înlocuit cu Gramma un element de valoare.

Echipele au aliniat următoarele formaţii:

C. I. G.: Ianoliu, Grigorescu, Ovescu, Gheorghiu, Mohan, Tury, Enescu, Oroş, Boris, Bădescu, Cipo.

S. PREMILITAR ŞCOLAR: Florescu, Drăgănescu, Mihăescu, Constantinescu, Truţescu, Stroe, Pleşoianu, Muja, Bunescu Oct., Gramma (Horia).

S'au remarcat: întreaga echipă a geniului şi în special: Boris, Oroş, Ianoliu şi cei doi fundaşi, iar dela premilitari; Prădatu, Constantinescu, Truţescu, Gramma şi Muja.

Arbitrajul domnului Belici a fost slab şi părtinitor.

Din cauza timpului prost, n'au asistat decât un număr restrâns de spectatori.

POPESCU THEODOR

Hand-Ball
C.A.SIBIU a învins cu 19—7 (6-2) BANATIA

SIBIU. — Oraşul nostru a găzduit un mare match interşcolar de handball între echipa şcoalei normale (C. A. Sibiu) şi reprezentativa liceului „Banatia" din Timişoara, fiind eliminatoriu pentru „Cupa St. I. Roth". Victoria a revenit echipei şcoalei normale.

La ora 15, d. Schuschnig fluieră începutul partidei şi echipele se prezintă în următoarele formaţii:

Şcoala normală: Wolff E.; Liess, Mayer; Markel, Connerth, Pal; Wolff R., Gross, Hermannstädter, Wagner, Schmitz.

Banatia: Lindner; Wolf A., Urban; Hohn, Schmidt, Winkelhofer; Erli, Martin, Hausladen, Bernath, Wenemoser.

Jocul începe cu o notă de dominare a oaspeţilor, cari reuşesc să deschidă scorul şi după 10 minute să conducă cu 2:0. Normaliştii revin puternic şi marchează de şase ori, scorul reprizei fiind 6-2 pentru C. A. Sibiu.

In a doua parte a jocului gazdele domină.

Jocul se termină cu scorul de 19:7 în favoarea şcoalei normale.

Dela gazde s'au remarcat: portarul Wolff, într'o formă excepţională, fundaşul Liess, foarte bun, Markel, Hermannstädter şi Gross.

De la Banatia: Hansladen; Lindner şi Erli, au fost cei mai buni.

Au marcat: Gross (8), Hermannstäder (6), Wagner (4) şi Wolff R. (1) pentru sibieni.

Hausladen (6) şi Martin (1) pentru timişoreni.

MÜLLER-MILDT

D. MAIOR ROŞU
preşedinte al Mureşului

Tg. Mureş. — Gruparea locală Mureşul, şi-a ţinut zilele trecute adunarea generală, sub preşedinţia d-lui general Gh. Boerescu, venit special din Bucureşti în acest sens.

Cu această ocazie s'a procedat la înlocuirea unor membri din comitet.

D. maior N. Roşu, a fost proclamat preşedinte al grupărei în locul d-lui Urzică, iar d. ing. Sildan Corneliu, în locul d-lui Cosma Barna.

ŞOIMII (Fălticeni) au învins cu 4-2 (1-2) Unirea Tricolor (Botoşani)

Botoşani 29

Duminică, tânăra echipă locală „Unirea-Tricolor" s'a deplasat la Fălticeni, unde a susţinut un match amical de foot-ball cu „Şoimii".

Botoşănenii, deşi au prezentat-tat o echipă formată din elemente tinere şi-au manifestat superioritatea conducând în prima repriză cu 2—1.

In repriza 2-a gazdele dedânduse la fel de fel de gesturi foarte puţin sportive, au impus un joc mai prudent din partea unirştilor, care a dus la o inversare a rezultatului.

„Şoimii" marchează, obţinând egalarea dintr'un penalty imaginar.

Se produc mereu incidente între cele două tabere şi până la urmă, fălticenenii mai marchează de două ori stabilind scorul final la 4—2 (1—2) în favoarea lor.

Ne permitem a sesiza forurile conducătoare, pentru a lua măsuri în contra acelora ce fac o proastă propagandă sportului, prin atitudini incalificabile.

In sprijinul acestei cereri, avem mărturiile jucătorilor unirişti, cari sunt în majoritate loviţi de pliscul „şoimilor" fălticeni.

„Unirea-Tricolor" a jucat în formaţia: Gheorghiu, Zăicescu, Pavel, Solomon, Waidner, Nacu, Segall, Ruwinscki, Paraschivescu, Simion şi Irimia.

DECEBAL RETEANU

AUTOMOBILISM

Traseul „Marelui Premiu al Bucureștilor“ a fost modificat

Corectarea sporește spectaculozitatea

„Marele Premiu al Bucureștilor“, competițiune de viteză pe circuit, preocupă în mod deosebit pe promotorii automobilismului românesc.

Data competițiunei a fost fixată. A treia ediție a ei se va desfășura în ziua de 19 Iunie, în regia „Grupului Sporitiv Motor“ și cu concursul Automobil Clubului Regal Român.

Deși mai sunt, mai bine de două luni până la data sor-

D-ra MARINA ȘTIRBEY

tită importantei încercări, organizatorii ei îi pregătesc, de pe acum, amănuntele, ocupându-se îndeosebi de partea technică a probei.

MODIFICAREA PARCURSULUI

In ultima sa ședință de comitet „Grupul Sportiv Motor“ a luat importante hotărîri în legătură cu organizarea probei.

Discuția a gravitat în jurul parcursului competițiunei și, până la urmă, s'a săzut de acord ca traseul să fie simțitor redus, imprimându-i-se, în schimb, o mai mare sinuozitate.

Membrii comitetului au hotărît ca al treilea „Mare Premiu al Bucureștilor“ să se dispute pe un traseu în lungime de 2100 metri, spre deosebire de precedentul parcurs, care măsura 3.700 metri.

O DECIZIE FOLOSITOARE

Hotărîrea comitetului G.S.M. nu poate decât să servească interesele sportului căci pe un traseu mai scurt, dar mai sinuos vor putea fi scoși evidență piloții de mare valoare.

In plus, alergarea va câștiga enorm în spectaculozitate și urmărirea ei va fi mai ușoară.

In felul acesta, propaganda va fi din plin servită și automobilismul își va putea creia noui adepți.

CATEGORIILE

„Marele Premiu al Bucureștilor“ va cuprinde patru întreceri.

Prima, deschisă trăsurilor de curse se va desfășura pe 40 tururi (84 km); a doua, rezervată trăsurilor de sport va număra 30 tururi (63 km.); a treia, destinată trăsurilor cu capacitate cilindrică sub 1 litru 500 se va alerga pe 20 tururi (42 km.) și motocicliștii își vor disputa întâietatea pe aceiași distanță (42 km).

CONCURENȚII STRAINI

In vederea „Marelui Premiu al Bucureștilor“, „Grupul Sportiv Motor“ a lansat câteva invitații alergătorilor străini, din partea cărora se așteaptă un răspuns afirmativ.

In așteptarea veștilor de peste granițe, vom reaminti că participarea germanului Ernst Henne, recordman motociclist de viteză absolută și câștigător al probei, în 1937, este sigură.

Nu este exclus ca Henne să vină în București, însoțit de faimosul as german Branchtitsch, despre care însă, nu se știe dacă se va prezenta la steag.

O CUPA PENTRU DOAMNE

„Marelui Premiu al Bucureștilor“ i s'a alocat un frumos trofeu de argint, destinat să răsplătească pe cea mai bună concurentă.

Pentru lotul doamnelor se contează, de pe acum, pe d-ra Marina Știrbey și pe d-na Luca I. Niculescu.

Cum în materie de automobilism și alte doamne au difuzat mari posibilități, credem că lotul concurentelor va fi simțitor sporit.

Boillot

Două noui recorduri ale echipei Gauthier

Echipa Gauther-Delaplace-Lévy-Caron, își continuă cu viteză vertiginoasă performanțele de lungă durată la Montlhéry.

Astfel de curând a băut două recorduri internaționale, după cum urmează:

4000 mile: 55 ore 58 m. 6 sec. 37/100, cu o medie orară de 115 km. 0,80.

5000 mile: 69 ore 50 min. 12 sec. 9/100, cu media orară de 115 km. 230.

Vitezele orare realizate de învingătorii marilor probe internaționale din 1937

Peste câteva zile, cursa automobilistă de rezistență „O mie mille” va inaugura noul sezon internațional. In noua formulă, cursele vor trebui să răspundă cererilor tuturor sportivilor cari se întreabă dacă ele vor însemna un progres sau un regres din punct de vedere al iuțelii, față de ceeace s'a obținut în sezonul trecut.

Iată lista învingătorilor celor mai rapide curse din 1937 și mediile realizate pe întregul parcurs :

CIRCUITUL AVUS: Lang (Mercedes-Benz), 261 km. 700.

BROOKLAND (cursa de deschidere) : Cobb (Napier-Railton), 218 km. 800.

MARELE PREMIU TRIPOLI: Lang (Mercedes-Benz) 216 km. 300.

BROOKLAND (500 km.) : Cobb (Napiers-Railton), 204 km. 400.

CIRCUITUL Avus (cat. 1.500 cmc.) : Martin (E. R. A.), 192 km. 600.

MARELE PREMIU INDIANOPOLIS : Shaw (Miller), 182 km. 700.

MARELE PREMIU AL BELGIEI : Hasse (Auto-Union), 167 km. 100.

MARELE PREMIU AL ELVEȚIEI : Caracciola (Mercedes-Benz), 159 km. 100.

MARELE PREMIU MARSILIA : Sommer (Talbot), 159 km. 100.

AUTODROMUL MONTHLERY: Ruesch (Alfa Romeo), 150 km. 900.

MARELE PREMIU PICARDIA : Maya (E. R. A.), 149 km. 900.

MARELE PREMIU MARNA : Wimille (Bugatti), 145 km.

MARELE PREMIU AL AFRICEI DE SUD : Fairfield (E. R. A.), 142 km. 100.

CUPA ACERBO : Rosemeyer (Auto. Union), 141 km. 900.

MARELE PREMIU MASARYK: Caracciola (Mercedes-Benz), 138 km. 400.

CURSA DE 24 ORE DE LA MANS: Wimille-Benoist (Bugatti), 136 km. 500.

CURSA EIFEL : Rosemeyer (Auto-Union), 133 km. 500.

MARELE PREMIU AL BELMANIEI : Caracciola (Mercedes-Benz), 133 km. 200.

MARELE PREMIU AL IRLANDEI : Prestwich (M. G.), 133 km.

MARELE PREMIU AL ORAȘULUI CAPO : Von Delius (Auto-Union), 132 km. 900.

CUPA VANDERBILT : Rosemeyer (Auto-Union), 132 km. 800.

MARELE PREMIU AL FRANȚEI : Chiron (Talbot), 132 km. 700.

INTERNATIONAL TROPHY BROOKLAND : Mays (E. R. A.), 132 km. 100.

MARELE PREMIU AL ITALIEI : Caracciola (Mercedes-BENZ), 131 km. 300.

ARELE PREMIU AL BELGIEI : Ruesch (Alfa Romeo), 130 km. 900.

MARELE PREMIU TUNIS : Sommer (Talbot), 119 km. 100.

O MIE MILLE: Pintacuda (Alfa Romeo), 114 km. 700.

CURSA DIN INSULA DE MAN: Principe Mira (E. R. A.), 113 km. 700

O sărbătorire a automobilismului

„Grupul Sportiv Motor“ va organiza, sub auspiciile Automobil Clubului Regal Român, o sărbătorire a automobilismului.

Această sărbătoare se va desfășura conform următorului program:

9—19 Iunie: salonul automobilist în parcul Carol.

12 Iunie (în colaborare cu asociația A.R.P.A.): meeting aerian la Băneasa.

19 Iunie: „Marele Premiu al Bucureștilor“.

In plus, într'una din Duminici, sau într'o sărbătoare, se va organiza un concurs de eleganță și unul de gymkhana, cari se vor desfășura în Arenele Romane.

S'A SOLICITAT INALTUL PATRONAJ AL M. S. REGELE CAROL II

In cursul zilei de ieri „Grupul Sportiv Motor“ a înaintat o adresă prin care solicită, pentru sărbătoarea automobilului, înaltul patronaj al M. S. Regele Carol II.

CICLISM

Astăzi se închid înscrierile pentru cursele de Duminică

Dimineața: „premiera“ stagiunei 1938

După amiază: cursa de viteză a începătorilor

După cum spuneam într'un număr trecut, Duminică vom avea o zi „plină” de ciclism. Alergare de dimineață (pe șosea) și după amiază. Prima, deschisă tuturor categoriilor se va consuma pe ruta, în parte gudronată, în parte cu piatră cubică („plăcerea” cicliștilor) — București-Snagov și retur. Regia o deține gruparea „Auila-Maraton“,—care, după cât se pare, ține gruparea „Aquila-Marara” oricărui sezon.

A doua alergare, se desfășoară în organizarea forului de resort, după amiază, sus pe șoseaua Jianu, pe porțiunea gudronquiată Statuia Aviatorilor - Bordei. Această probă e rezervată „speranțelor” și „novicilor” și va oferi un spectacol, pe alocuri amuzant. In cea matinală, Tudose e hotărît, — după cum am anunțat, chiar de acum 10 zile, — să alerge în stil parizian : adică pentru medieta. Asupra acestei frumoase inițiative, am discutat pe larg, într'un număr trecut și așteptă să vedem întrucât ceilalți vor înțelege imperativul progresului: mediile orare cât mai ridicate.

Pentru ambele alergări înscrierile se închid astăzi. Pentru cursa Snagovului, înscrierile se primesc până la orele 16 la d. Teulea cal. Griviței 27, iar pentru „speranțe” și „novici” forul de specialitate a fixat ora 19 pentru închidere.

In numărul de mâine, deci vom publica lista „interpreților“, „premierii“ de mâine, precum și a celor care se vor lupta din răsputeri să se afirme, sus, pe Jianu.

Roți și pedale

O blondă și fervență admiratoare a sportului pedalei, până mai eri tare abătută, este acum de o veselie surprinzătoare. Mina-i întunecată s'a luminat, în ochi, râzându-i soarele unei mari bucurii.

— A scris „Iulică“ (Gogiman) care a plecat „marinel“, departe pe valuri, — o lămuri zâmbind semnificativ, un cunoscător.

Mare lucru și o epistolă. dom'le...

*

Tudor Marius, — „speranța” (?) cu picoare groase, — a fost în treacăt prin cetatea lui Bucur, venind din orașul Banilor, unde este „teterist” la un regiment.

Un „mare” inițiat șoptea : Marius a vizitat trei colegi și 31 de colege în ale sportului.

In dialog ciclist în Noembrie 1937.

— De ce și-o fi lăsat barbă d. căp. Aslan ?

— A plecat Marius militar, i s'a descompletat echipa și e în doliu.

*

Aceiași vorbitori în Martie 1938.

— Ia te uită, d. căp. Aslan și-a ras barba.

— Nu mai e... în doliu. A venit Marius.

*

Pe ex-campionul național de fond, Nicolae Dobrin, l-a apucat subit o poftă teribilă de a se dedica atletismului și în special, curselor, pe jos, de lung kilometraj: 10, 20, 40 km.

Țin-te Kiriakidis.

Atletism

LA CLUJ atleţii au început antrenamentul

Gh. Biro în mare formă

Universitatea şi C.A.C. se ocupă de tineret

Cluj, 31 Martie

Timpul care s'a menţinut frumos până mai zilele trecute, a permis atleţilor să înceapă antranamentul, o animaţie puţin neobişnuită am putut observa pe cele două stadioane din localitate, ce servesc amatorilor de atletism ca excelentel ocuri de antrenament.

Reorganizată secţiunea de atletisf a clubului „Universitatea" grupează un număr mare de studenţi care lucrează de două ori pe săptămână în parcul sportiv Regele Carol II-lea sub conducerea d-lui prof. Cheţan.

Studenţii se pregătesc intenas în vederea campionatelor universitare de atletism care după toate probabilităţile vor fi organizate de clubul „Universitatea".

Pe stadionul municipiului, garda de atleţi a Clubului atletic Cluj, lucrează le trei ori pe săptămână sub conducerea d-rului Z. Nagy.

Se dă o mare atenţie elementelor tinere în special elevilor care sub atenta supraveghere a antrenorului vor constitui o surpriză pentru toată lumea, în rândurile tineretului clujean găsindu-se elemente de mare valoare.

In acelaş timp cu elementele tinere se antrenează şi secţiunea de seniori în care aruncătorul Gh. Biru pare a fi cel mai activ.

Masivul aruncător a reuşit multe aruncări peste 46 metri. Gh. Biro şi-a însuşit un nou stil cu care speră să realizeze performanţe excepţionale în cursul acestui an.

Braşovul din nou la ordinea zilei

Din Braşov ne vin veşti nu tocmai bune; se pare că şi în acest an oraşului dela potalele Tâmpei i se rezervă surprize neplăcute.

Deşi suntem în preajma deschiderii noului sezon, liga desemnată de centru nu a dat nici un semn de viaţă, domneştae o inactivitate alarmantă pentru un centru în care atletismul a cunoscut zile atât de frumoase.

Nu mai dori să se mai repete istoria din anul tarecut, când un an întreg nu s'a organizate un singur concurs atletic.

Braşovul posedă două stadioane, cluburi serioase, o atmosferă sportivă şi o seamă de oameni cunoscători şi entuziaşti admiratori ai atletismului. Prin urmare este natural să ne întrebăm: pentru care motiv mişcarea atletică este atât de oropsită?

Federaţia română de atletism, ca organ tutelar al acestui sport, are datoria să intervină şi să restabilească ordinea în acest centru, în care de câtva timp atletismul se pare că este boicotat.

Atleţii Viforului Dacia au început antrenamentul

Eri a avut loc pe Velodrom antrenamentul secţiei de atletism Viforul-Dacia, sub conducerea antrenorului Lupan.

Au luat parte pe lângă câtiva atleţi seniori şi bună parte din juniori.

Astfel au fost văzuţi dintre seniori Negru la garduri, Lupan la lungime şi Harsvalfi, sprint.

Negru e într'un vădit progres. Dintre juniori cel mai în formă pare a fi Popescu Romulus cu majoritatea aruncărilor la disc peste 34 m.

Au mai fost văzuţi la lucru: Yost, Vereş şi Grozea la înălţime, cari au trecut uşor 1.55 m, Moisescu, Pană şi Postelnicu la fond, iar o speranţă pentru ciocan Jean Cristorian, care cu o singură piruetă a aruncat în mod normal peste 30 m.

Tot odată conducerea a fixat şi probele rezervate membrilor clubului pentru concursul de Duminică care va servi ca o selecţiune în vederea matchului ce se va disputa la 8-9 Aprilie între „Viforul-Dacia" şi „Vulturasul".

I. *Copii* născuţi 1922-23-24. 60 m., 500 m., 1.000 m., greutate, înălţime şi lungime.

II. *Juniori* născuţi 1.918-19-20-21. 100 m 300 m. 1.000 m., greutate, disc, înălţime, 110 m., garduri, suliţă, lungime prăjină şi ciocan.

III. *Seniorii* vor avea aceleaşi probe ca şi juniorii numai clasamentul diferindu-se de al lor.

Concursul de Duminică va începe la ora 9½ şi se va disputa numai între membrii clubului — copii, juniori, seniori — şi începătorii nelegitimaţi la vreun alt club.

Pentru a se stimula concurenţii — la sfârşitul concursului se vor oferi diplome învingătorilor.

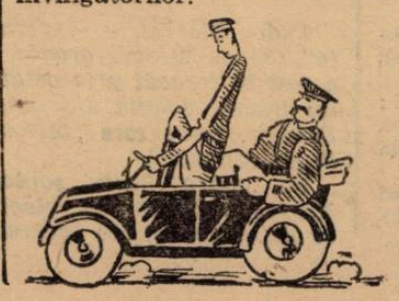

Rugby

Intense pregătiri în vederea celei de a patra etapă a campionatului

Hotărat lucru, sezonul de primăvară s'a distins din chiar prima etapă a campionatului, printr'o activitate prodigioasă şi rezultate îmbucurătoare.

Dealtfel este suficient a reaminti cititorilor noştri succesul obţinut de cea de a treia etapă— consumată Duminica trecută pentru a observa cu uşurinţă adevărul ce cuprind afirmările de mai sus.

Astfel, pentru Duminică 3 Aprilie, admiratorii sportului nostru cu balonul oval, precum nu mai puţin amatorii de spectacole în adevărata accepţiune a cuvântului, au prilejul să vizioneze câteva matchuri de rugby, de reală însemnătate.

Citâm în treacât numai două dintre partidele din cadrul celei de a patra etapă a campionatului şi anume: matchurile dintre echipele prime ale T.C.R.-Viforul Dacia şi P.T.T.-Stadiu Român, pentru a releva cât legitim interes prezintă întâlnirile de Duminică pentru rugby-ştii noştri.

Dar mai presus de spusele noastre, în ceeace priveşte importanţa ce o constitue disputarea partidelor din cadrul acestei etape, vorbesc însăşi pregătirile intense la toate echipele.

T.C.R. SE ANTRENEAZA CU ASIDUITATE...

Echipa lui Crissoveloni, care în acest sezon, a furnizat atâtea surprize prin rezultatele ei se găseşte în clipa de faţă, în plină activitate.

Atât conducerea technică a echipei cât mai ales jucătorii, perfect conştienţi de misiunea ce au în matchul cu Viforul Dacia, se antrenează serios sub directa supraveghere a conducătorilor.

T.C.R. este ferm decis, să nu stirbească întru nimic din prestigiul ce şi-a creiat până acum datorita condiţiunei de formă ce deţin toţi jucătorii fiind animaţi de concretizarea unui singur ideal şi anume: obţinerea victoriei!

Va reuşi?

OPTIMISMUL VIFORULUI DACIA

In tabăra „galbenilor" domneşte un calm, dar mai cu seamă un optimism robust, rar întâlnit.

Echipa, în frunte cu Costică Beju, aşteaptă cu nerăbdare ziua în care se vor războI cu T.C.R.-ul.

Din câte suntem informaţi Viforul Dacia, este deasemeni hotărât, cu riscul oricărui sacrificiu, să dovedească tuturor cunoscătorilor că admirabila formă în care se găsesc jucătorii, nu face parte din domeniul efemerului.

Rămâne de constatat dacă încrederea în forţele lor le va permite curagioşilor „viforiştii" realizarea celui mai scump vis, şi anume: înfrângerea T.C.R.-ului.

STADIU ROMAN IN AŞTEPTARE...

O partidă ce se anunţă extrem de spectaculoasă va fi întâlnirea dintre formaţiile Stadiului Român-C.F.R.

Să mai prezentăm echipa roş-albaştrilor? Este prea cunoscută prin valoarea ce prezintă, şi de care a dat dovadă Duminica trecută, în dauna P.T.T.-ului.

In vederea matchului cu echipa feroviarilor, stadiştii s'au antrenat intens.

C.F.R. VREA SA SE REABILITEZE!

Ar fi o abatere dela obiectivitate dacă am afirma că feroviarii vor fi Duminică, o victimă sigură a Stadiului Român.

Din contră, putem spune, şi aceasta în urma constatărilor făcute cu ocazia matchului acestora cu Sportul Studenţesc, că echipa C.F.R.-ului beneficiază în momentul de faţă de excelentă condiţiune fizică.

De altfel, totdeauna C.F.R.-iştii, au furnzzat, în compania „roş-albaştrilor", partide ce-au rămas adânc întipărite în memoria celor cari le-au vizionat.

In plus feroviarii sunt hotărâţi astăzi mai mult ca oricând să dovedească un lucru şi anume:

Infrângerile suferite până în prezent au fost datorite în bună parte ghinionului.

P.T.T. SE VA RĂSBOI CU SPORTUL STUDENŢESC

Iată o partidă, între doi adversari recunoscuţi prin jocul decis ce practică.

P.T.T.-iştii au demonstrat, în matchul ce au susţinut cu Stadiul Român, că posedă o garnitură — deşi alcătuită din tinere elemente — capabilă oricând să răstoarne cele mai precise calcule.

Astfel, în vederea întâlnirei cu echipa lui Mărăşescu, P.T.T.-ul, se pregăteşte pentru a scoate un rezultat care să constitue o surpriză pentru toate cercurile rugbystice dela noi.

Sportul Studenţesc, pe de altă parte, încrezător în forţele sale, aşteaptă ziua când în compania viguroasei echipe a „postaşilor", va dovedi forma excelente în care se găseşte.

R.C.B. ŞI R.C. 13: DOUA ECHIPE IN PLIN PROGRES

Echipele de faţă au arătat îndeajuns în acest sezon elanul ce depun, atunci când li se prezintă un adversar caracterizat prin rutină.

Dovada constă în matchurile susţinute de R.C.B.-işti cari, deşi învinşi, au practicat un joc caracterizat din plin prin ardoare.

Nu mai puţin R.C. 13, a arătat lucruri frumoase, în special, în matchul cu T. C. R., când a cedat la mare luptă.

Din cele expuse mai sus reese limpede atracţiozitatea ce prezintă matchurile din cadrul celei de a patra etapă a campionatului adânc întipărite, care nu ne îndoim, va recolta un real succes.

I. IONESCU

Primul antrenament al selecţionabililor

Eri a început pe terenul U. F. S. R. antrenamentul echipei naţionale de rugby în vederea campionatului european.

In prezenţa conducătorilor federaţiei, printre care am remarcat pe d-nii: N. şi D. Tănăsescu, Buzoianu, Ghimpeţeanu, etc, o bună parte din jucătorii selecţionaţi au executat un scurt program de gimnastică, după care fiecare jucător şi-a continuat antrenamentul în echipa de club.

A doua şedinţă a fost fixată pentru Marţi 5 Aprilie ora 16.

Excursii de vacanţa Paştelui

ALGERIA 17 Aprilie—8 Mai

ALGER — SAHARA — BOUGIE — CONSTANTINE — CHABEI EL AKRA — SETIF — BATNA — TIMGAD — BISKRA — BOU SAADA — ALGLR — RIVIERA FRANCEZĂ — NISA — MONTE CARLO — MENTON — MILANO.

DALMAŢIA 21 Aprilie — 1 Mai

SPALATO (SPLIT) — RAGUZA (DUBROWNIK) — LACROMO — BOCHE DI CATTARO — CETINGE.
CU WAGONS LITS

GRECIA 18 Aprilie — 1 Mai

ATHENA — FALERO — CORINT — ISTANBUL.
Excursie organizată pentru Cercul Profesorilor Secundari

SPITZBERG 20 Iulie—16 August

SCOŢIA — ISLANDA — NORVEGIA

Cabine clas: I pe transatlanticul „St. Louis". Hoteluri de prim rang. Tren clasa II, circuite cu autocare, viza paşapoartelor, transfer, bagaje, etc.

CĂLĂTORIŢI IN SOCIETATE ABSOLUT ROMÂNEASCĂ

Inscrieri la „DRUMEŢIA", condusă de Ing. Ion Dinescu, cel mai vechi organizator de excursii din ţară
Calea Victoriei . Pasagiul Român No. 14. Telefon 3.12.52.

PAGINA BOXULUI

Turneul din Franța
IN LUMINA RAPOARTELOR OFICIALE

Ministrul României la Paris a felicitat pe d. avocat Al. Cantuniari, președintele F. R. Box, pentru excelenta comportare a boxeurilor români la Nissa

D. avocat Al. Cantuniari președintele federației române de box a primit aseară din partea ministrului României la Paris următoarea scrisoare:

STIMATE DOMNULE CANTUNIARI

Am onoare a vă face să parvină aci alăturat, în copie, o scrisoare ce primesc din partea consulatului general al României din Nissa cât și o dare de seamă a manifestației pugilistice ce a avut loc în aceea localitate în care se descrie victoria echipei române.

Primiți stimate domnule Cantuniari, odată cu felicitările mele și deosebita mea considerațiune, etc.

RAPORTUL CONSILIULUI GENERAL

Iată și copia de pe raportul consulatului general al României din Nissa:

Domnule Ministru,

Am onoare a semnala excelenței voastre trecerea prin Nissa a echipei române de box.

Amicul meu Contele Gautier Vignal fiind suferind, am prezidat eu recepția dată în onoarea echipei naționale a României, la fel ca și matchurile de box strălucit câștigate de echipă.

Vă puteți da seama de buna impresie făcută, din relatările ziarului „L'Eclereur de Nice", anexate la prezenta scrisoare.

Personal, am oferit o primă de 200 franci la un match, ce a fost câștigat de român.

Ziua petrecută de echipa română, a fost mai mult decât agreabilă ; pretutindeni li s'au oferit vinuri de onoare și boxeurii au vizitat împrejurimile orașului în autor.

Secretarul general al F. R. Box-ului mi-a mulțumit călduros pentru atențiunea acordată.

(ss) Poncelet
Însărcinatul de afaceri al consulatului general al României din Nissa

Din citirea celor două scrisori ne putem da seama de covârșitoarea impresie făcută de echipa română în Franța.

Turneul acesta, face o mare propagandă nu numai sportului dar chiar și Țării.

Bernard Leroux
învins prin oprire

La Leeds a avut loc acum două zile matchul dintre Tiny Bostock și francezul Bernard Leroux.

Deși matchul promitea să fie spectaculos, el n'a durat decât cinci reprize. In primele trei reprize Leroux a rezistat, la începutul reprizei a 4-a însă, a început să slăbească alura. Directele lui Bostock au nimerit în plin, astfel că în cursul reprizei a 5-a arbitrul a fost nevoit să oprească lupta, deoarece Leroux era desfigurat.

Mulțimea a ovaționat îndelung pe învingător.

Break... stop... out!...

Deși învins prin k. o. de Adolf Heuser, Gustav Roth, fost campion mondial I. B. U., la categoria semi-grea, a primit oferte spre a boxa, în Argentina, cu Ara, Alfara, Azar și Landini.

*

La Buenos Aires, Karl Blaho a cedat la puncte, în 12 reprize, lui Castiglio.

*

Cehul Eddy Rabak se va întâlni la 7 Aprilie, într'un match ce se va disputa la Paris, cu Cerdan, campionul semi-mijlociu al Franței.

● La Bristol, Freddie Miler ex-campion al lumei la categoria pană, a învins pe londonezul Jack Hiams prin k. o. în repriza 9-a.

● Harry Mizler și-a inaugurat cariera de semi-mijlociu, învingând pe Harry Craster la puncte.

● La Fourmies, reprezentativa Belgiei, a fost învinsă de echipierii C. P. F.-ului (Clubul Pugilistic Francez).

Sâmbătă 2 Aprilie la Gib
F. C. RAPID ORGANIZEAZA
o importantă gală sub patronajul d-lui ministru GABRIEL MARINESCU
MIELU DOCULESCU
în match vedetă

Sâmbătă seara în sala Gib, secțiunea de specialitate a grupării F. C. Rapid, organizează o importantă gală de box care se va bucura de patronajul d-lui ministru Gabriel Marinescu.

Programul este din cele mai alese, organizatorii străduindu-se să prezinte publicului pe cei mai valoroși reprezentanți ai boxului profesionist și amator.

Cele șase partide ale programului — patru profesioniste și două amatoare — aduc în ring numai nume consacrate.

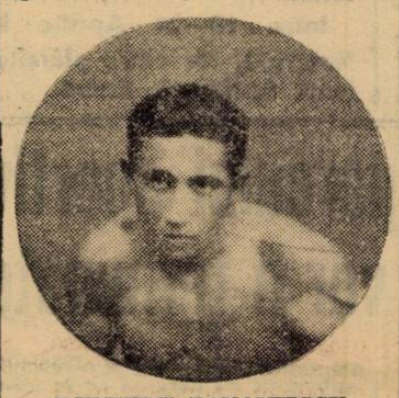

DUMITRU PANAITESCU

Punctul de atracție al programului va fi furnizat de prezența pe program a lui Mielu Doculescu. Popularul as al C. F. R.-eului, este unul din pugiliștii a căror nume pe afiș asigură succesul zilei.

Sâmbătă seara, excelentul Mielu Doculescu va fi opus lui Constantin Cionoiu, un valoros profesionist ale cărui ultime performanțe l-au impus atenției generale.

In match semivedetă, Dumitru Iordănescu și Ioan Mihail se vor război pentru calitatea de challenger al titlului categoriei ușoare. Dat fiind ardoarea cu care acești boxeuri înțeleg să-și apere șansa, ne putem aștepta la un match pasionant.

Al treilea match al serei, ne va da putința să verificăm valoarea lui Dumitru Panaitescu, campionul categoriei muscă. Ne mai având adversari în greutatea sa, maestrul grupării Gloria C. F. R. va înfrunta pe Sandu Ioan, unul din cei mai buni oameni ai categoriei cocoș.

In match de deschidere Vasile Stoian, după o lipsă îndelungată, își va face reapariția boxând cu Aurel Climan.

PROGRAMUL

In întregime, programul se prezintă astfel :

Mielu Doculescu-Constantin Cionoiu ; match în 10 reprize a 3 minute sub conducerea d-lui Eugen Dumitrescu.

Dumitru Iordănescu-Ioan Mihail ; match în 10 reprize a 3 minute sub conducerea d-lui Eugen Dumitrescu.

Sandu Ioan-Dumitru Panaitescu ; match în 10 reprize a 3 minute sub conducerea d-lui Constantin Vâlsan.

Vasile Stoian-Aurel Climan : match în 10 reprize a 3 minute sub conducerea d-lui Ioan Firu.

MATCHURI AMATOARE

Niculae Panaitescu (Gloria C. F. R.)-Constantin Tudose (Turda).

Gheorghe Petrescu (C. F. R.-B. T.)- Niculae Ionescu (A. C. T.).

OFICIALII ROMANIEI

Au fost delegați oficiali al reuniunii următorii :

D. avocat Ilie Stătescu, delefat oficial F. R. Box.

Juriul reuniunii : d-nii Ilie Stătescu, Const. Zohirnic, Ion Ionescu, I. Săvescu, Al. Aureliu, Benone Petrescu și Alex. Popescu Herasca.

Cronometrori : d-nii locot. Rădulescu și Niculăiță Georgescu.

Medici : d-nii dr. Popescu-Herasca, Popescu Romulus Tătaru, Siligeanu și N. Erena.

Speaker : d. Maniu Stănescu.

Directori de luptă : d-nii Eugen Dumitrescu pentru matchurile Doculescu-Cionoiu și Ion Mihail-Iordănescu ; C. Vâlsan pentru matchul Sandu Panaitescu și Ion Fim, pentru matchul Climan-Stoian.

Delegați la cântar: d-nii Ilie Stătescu și medicii Popescu-Herasca și Erena.

Cântarul se va face la ora 12, în ziua matchurilor la sediul F. R. Box str. Atena No. 11.

Acum 20 zile
La Timișoara, au figurat în reprezentativa B. a Ungariei
Cei mai buni boxeuri

Reprezentativa pugilistică a Ungariei, echipa A, va face un turneu în Polonia unde are câteva angajamente perfectate.

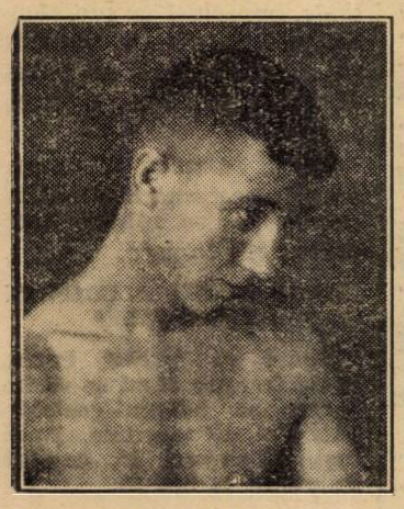

NICULAE RĂDAN

Cu destulă surprindere, vedem că din teamul națiomalei Ungarei, fac parte și boxeurii Podany Kalteneker și Nagy.

Primul a făcut acum 20 de zile match nul cu Rădan la Timișoara iar Kalteneker și Nagy au fost învinși în fața reprezentanților noștri tot cu ocazia acelui match.

Reamintim că ungurii au trimis la Timișoara cu ocazia acelui match „REPREZENTATIVA B".

Astăzi vedem că boxeurii „reprezentativei B", fac deplasarea în Polonia cu reprezentativa A.

Meritul boxeurilor români, cari au învins „presupusa" reprezentativă B. a Ungariei cu scorul de 15—1, este cu atât mai mare, cu cât astăzi vedem că ungurii au uzat de cei mai buni boxeuri ai lor în matchul dela Timișoara.

Amatorii români vor întreprinde în Franța un turneu în sezonul de iarnă

Agen, 31. (Prin telefon).— **Astăzi a sosit în orașul nostru, echipa amatoare a României care întreprinde un turneu prin Franța.**

Cu această ocazie d. Villeneuf reprezentantul ziarului „Paris Soir" care se află în trecere prin orașul nostru, a discutat cu d. C. Aureliu secretarul general al F. R. Box-ului și conducătorul team-ului românesc, posibilitățile unui turneu în sezonul de iarnă.

S'a ajuns la un acord.

Turneul va fi în epoca sărbătorilor Crăciunului.

Harry Thomas întâlnește astăseară pe Joe Louis

Inainte de a-și pune titlul în joc, în fața lui Max Schmeling, campionul mondial la toate categoriile, negrul Joe Louis își va verifica forma într'un match cu Harry Thomas.

Matchul se va disputa astăseară, la Chicago și Joe Louis este mare favorit.

Reamintim că Harry Thomas a întâlnit, acum câteva luni, la New York, pe Max Schmeling, căruia i-a cedat prin knock-out în repriza opta.

Rezultatul matchului de astăseară ne va furniza o bună linie pentru întâlnirea dintre Joe Louis și Max Schmeling.

Noi înscriși în competiția categoriei ușoară

In competiția categoriei ușoară deschisă de F. R. Box, s'au mai înscris Ion Mihail și Aurel Climan.

Anglia în campionatul mondial?

Federația franceză insistă în acest sens

Luni, forul englez va ține la Londra o ședință decisivă

Londra, 31. — **Federația engleză de football va ține Luni o ședință, care e așteptată cu mare interes de cercurile footballistice. Este vorba ca să se decidă dacă Anglia va participa sau nu la campionatul mondial de football.**

Se știe că Anglia se abține de mai mulți ani de la campionatele mondiale de football și că nici anul acesta, ea nu s'a îndepărtat dela această atitudine.

Se pare însă, că în urma evenimentelor din ultima vreme, cum ar fi dispariția Austriei și deci și a echipei ei naționale din competițiune, sau retragerea Argentinei din campionat, evenimente care amenință să scadă în oarecare măsură interesul pentru jocurile organizate de Franța, Anglia ar avea de gând să cedeze la insistențele federației franceze de football, hotărînd să participe încă anul acesta la campionatele mondiale.

Oficialii footballului britanic refuză deocamdată orice declarație, păstrând o prudență lesne de înțeles. Se afirmă totuși că oficialitatea engleză este favorabilă unei asemenea schimbări de atitudine.

Clara Somoghy

a fost invitată la mai multe concursuri internaționale

D-ra Clara Somoghy, campioana de tenis a României, care se află actualmente la Budapesta, a primit câteva interesante oferte, de a participa la o serie de concursuri internaționale.

Astfel, între 6—14 Aprilie, campioana română urmează să participe la concursurile organizate în Grecia la Atena.

Intre 18—24 Aprilie la Neapole, iar către sfârșitul lunei Aprilie, la Roma.

Tribunele parcului sportiv din Brăila, vor fi terminate

Brăila, 31 Martie

Multumită bunăvoinții și solicitudinii arătate de d. jude prezident Ilarion Manoliu, primar delegat al primăriei municipiului Brăila și d. col. Traian Stănescu, prefectul județului Brăila, s'au prevăzut, în bugetele instituțiilor respective, pe exercițiul financiar 1938-939, subvenții cu care să se termine cele 2 aripi ale tribunei de beton armat, precum și celelalte amenajări necesare celui mai frumos stadion din Brăila.

Sportivii brăileni sunt datori a felicita pe actualii edili pentru înțelegerea ce o arată cauzei sportive și orașului.

Ultima alergare

de cross-country a sezonului

Duminică 3 Aprilie liga de atletism Muntenia va organiza ultimul cross din sezonul de primăvară.

Programul prevede :

Crossul de primăvară rezervat seniorilor se va alerga pe 8 km. plecarea crossului la ora 11.30.

Crossul speranțelor rezervat juniorilor se va alerga pe 5 km., plecarea la ora 10.30 însfârșit

Crossul începătorilor tot pe 5 km. plecarea se va da tot la ora 10.30.

Primii trei clasați vor primi medalii iar primi zece clasați vor primi diplome.

Hotărîrile de aseară ale federației de atletism

Aseară, sub președinția d-lui Ion Cămărășescu, s'a ținut ședința comitetului federal al F. R. A., cu care ocaziune s'au discutat diferite chestiuni la ordinea zilei, în vederea desfășurării noii activități.

Astfel s'a discutat chestiunea participării României la matchul triunghiular.

Din cauză că data matchului coincide cu întâlnirea România—Turcia dela Istambul, s'a refuzat participarea reprezentativei noastre.

S'a aprobat înțelegerea intervenită între grupările Stadiul Român și Viforul Dacia, pentru o întâlnire în fiecare an.

S'a primit demisia d-lui Neagu Boerescu din comitet.

Deasemenea s'a luat act de demisia d-lui Stoian din calitatea de cenzor supleant.

S'a aprobat programul atletic al anului 1938, așa cum a fost propus de comisiunea technică.

C. Sp. C.F.R. Suceava printr'o adresă a cerut F. R. A. sprijinul pentru reînvierea mișcării atletice din Valea Jiului (președintele grupării este d ing. Lăzărescu).

S'a ratificat cooptarea d-lui lt. Dobre în comisiunea juridică.

Echipa bascilor nu poate să joace în Argentina

Buenos-Aires, 31. — **Federația argentiniană de football a respins oferta echipei reprezentative basce care se află actualmente în America de Sud, pentru un joc internațional. Motivul acestei hotărâri este că Federația Internațională de football a interzis continuarea turneului echipei spaniole.**

„Cupa Davis"

Matchul România-Anglia

la 7-9-10 Mai la Harrogate

Londra, 31. — **Federația engleză de tenis a fixat matchul Angliei cu România pentru cupa Davis în zilele de 7, 9, și 10 Mai.**

Matchul se va disputa la Harrogate.

Berlin, 31. — Matchul Germaniei cu Norvegia pentru Cupa Davis va avea loc dela 20 la 22 Mai la Berlin.

Cu toate probabilitățile, tot la Berlin se va disputa și matchul Ungaria—Germania pentru acest trofeu, natural dacă Germania va învinge în primul tur echipa Norvegiei.

Rapid vrea să-l suspende pe Bogdan pe 2 ani, dar contractul jucătorului se opune

Comisia de disciplină a ex-feroviarilor se întrunește azi pentru a judeca pe jucător

Din nou Bogdan se face remarcat. Cazul lui a fost repus pe tapet prin cererea sa, de a i se rezilia contractul.

Gruparea Rapid însă, este hotărîtă să sfârșească de data aceasta cu mult discutatul caz.

Astăzi după amiază la ora 5 se va întruni comitetul de judecată al clubului, care este compus din d-nii : Jean Constantinescu, av. Slavici, ing. Ungureanu, contabil Guliman și C. Bauer, delegatul grupării.

Comitetul va judeca pe Bogdan, care a fost citat, și — după toate probabilitățile și după cum am fost informați, jucătorului i se va aplica o suspendare pe doi ani.

Pe de altă parte însă, contractul jucătorului prevede că nu i se poate da o suspendare mai mare decât pe un an.

Ora 4 dimineața

Toma Aurel sosește azi după amiază în Capitală

Fostul campion al Europei vine în București în vederea organizării matchului său cu ALFONSO BROWN

Paris, 31 (prin telefon). — **Cu avionul de Vineri dimineață, Toma Aurel, fost campion al Europei la categoria cocoș, va părăsi capitala Franței, plecând la București.**

Plecarea precipitată a celui mai calificat candidat la titlul deținut de Al. Brown, se datorește — pe cât se pare — unor neînțelegeri intervenite între el și marele promotor Jaff Dickson.

Acum o oră, după consumarea matchului cu Poppy Decico, Toma Aurel a avut o discuție cu organizatorul franco-american, în cursul căruia cuvintele grele nu au fost excluse.

TOMA AUREL IȘI CERE DREPTURILE

Campionul român, căruia Dickson i-a făgăduit un match pentru titlu, cu Al. Brown, a cerut organizatorului să semneze contractele cu Huat sau Sangchili și pe cel cu Al. Brown.

Dickson, care nu pare a fi grăbit să încheie contractul cu fostul campion al Europei, nu a vrut să se conforme cererii lui Toma Aurel pe care l-a asigurat însă, verbal, că nimic nu se mai poate opune perfectărei celor două matchuri.

Toma Aurel nu s'a declarat satisfăcut de răspunsul organizatorului, a insistat și în cele din urmă a solicitat un acont din bursa viitoare.

Dickson a refuzat din nou și conflictul a isbucnit.

AL. BROWN ESTE DE ACORD

Foarte supărat, Toma Aurel a părăsit apoi biurourile sălii Wagram și, întovărășit de un reprezentant al legațiunei române din Paris, a pornit în căutarea lui Al. Brown.

L-a găsit ușor căci, în timpul antrenamentului pentru menținerea condiției fizice, campionul mondial își permite să dea dese raite într'un anumit local și chiar să conducă jazz-ul al cărui șef a fost atâta vreme cât a crezut că s'a lecuit de box.

In puține cuvinte, Toma i-a expus situația, propunându-i un match, pentru titlu, la București.

Al. Brown a acceptat oferta arătându-și pretențiile : 120.000 franci francezi.

LA LEGAȚIA ROMANA

Convins că organizarea matchului la București este posibilă ,Toma Aurel a plecat, în puterea nopții, la legația român, unde funcționarul care îl însoțise tot timpul i-a făcut viza necesară spre a putea părăsi Franța, fără întârziere.

PREGATIREA BAGAJELOR

La ora când telefonez, Toma Aurel se găsește la hotel unde, împreună cu profesorul Lecherc, căruia i-a împărtășit proectele sale, își pregătește bagajele pentru București.

Fostul campion al Europei nu va pleca prea încărcat, întrucât nu va zăbovi decât câteva zile în țară.

TOMA AUREL PLEACA IN ZORII ZILEI

Toma va părăsi Parisul peste trei ore când se va îmbarca pe avionul societății „Air France" pentru București. El va sosi în capitala României la ora 18.

TOMA SOSEȘTE ASTAZI

Rezultă clar, din relatarea corespondentului nostru, că Toma Aurel sosește pe aerodromul Băneasa, astăzi după amiază la ora 18.

Credem că sportivii și admiratorii lui se vor grăbi să-l întâmpine spre a-i face o manifestație de simpatie, cum se cuvine marilor campioni.

Redactor responsabil: ȘTEFAN MENGONI

Editura Societății Anonime „Universul", București—România

Taxa postală plătită în numerar conform aprobării dir. g-rale p. t. t. nr. 70.346/938.

12 PAGINI

UNIVERSUL

2 LEI

Redacția și Administrația : Palatul „UNIVERSUL", str. Brezoianu 23—25. Telefon Centrala : 3.30.10

Nr. 17. — Anul I — BUCUREȘTI. — Duminică 3 Aprilie 1933 — ABONAMENTE : 1 an Lei 500, 6 luni Lei 270, 3 luni Lei 150

Povestea s'a sfârșit !..

F. I. F. A. a anunțat federația română că Argentina s'a retras din Cupa Mondială

Povestea cu participarea Argentinei la campionatul mondial a luat sfârșit.

In mod cert echipa națională a Argentinei nu va participa.

Ultimul act al acestei chestiuni s'a comunicat eri, când federația română de football a primit o adresă din partea FIFA-ei. Forul internațional anunță că Argentina s'a retras din cupa mondială.

Iată-ne, așadar, liniștiți în ce privește matchul dela 4 Iunie.

Pentru a doua oară, ne calificăm prin forfait.

O mare societate petroliferă din capitală duce tratative pentru angajarea unei echipe olandeze de football pentru mai multe matchuri în Capitală și provincie

Secția sportivă a unei mari societăți petrolifere din Capitală, duce actualmente tratative pentru aducerea în țară a unei puternice formațiuni olandeze de foot-ball.

Gruparea bucureșteană intenționează să organizeze un turneu de mari proporții al acestei fruntașe a clasamentului olandez.

Oaspeții ar urma să susțină două matchuri la București și câteva în provincie, între cari și unul la Ploești.

Al doilea match al României din campionatul mondial la Marsilia

In cursul zilei de eri, F.R.F.A. a primit tragerea la sorți a optimilor campionatului mondial.

Din această adresă reiese că al doilea match al României se va disputa la Marsilia și nu la Bordeaux, cum s'a anunțat la început.

România în locul Elveției în Cupa Europei?

Șansele României de a fi admisă și în Cupa Europei (inter-țări) sunt destul de mari. De altfel, pentru aceasta, federația română de foot-ball, se poate bizui pe voturile favorabile ale Cehoslovaciei și Ungariei.

Iată însă, că am surprins o nouă versiune. România ar urma să ia locul Elveției în Cupa Europei, tocmai pentru că se bucură de acel avantaj care ar înviora competiția : asistență mare la matchuri.

Nu-i vorbă că, în cercurile sportive internaționale, se vorbește și de mutarea arhivei Cupei din Elveția.

Anglia se pregătește în vederea Cupei Davis

Cine va reprezenta Albionul în matchul cu România

Londra, 1. — Comisiunea tehnică a Federației engleze de tennis a selecționat următorii jucători în vederea matchurilor pentru Cupa Davis :

Butler, Filby, Jonnes, Pac Phail, Shayes și Wilde.

După cum se poate constata, Austin nu figurează în rândurile jucătorilor selecționați pentru Cupă. Jucătorul englez nu va lua parte decât la campionatul dela Wimbledon.

Astăzi se aleargă la Belfast crossul „Celor șase națiuni"

Astăzi la Belfast, se aleargă cea de a 31-a ediție a faimoasei competițiuni pe teren variat, crosul „celor cinci națiuni", care timp de aproape patru decenii a suscitat un interes deosebit în toată lumea.

Din cele 30 de participări ale Angliei, 24 au revenit englezilor, iar Franței din 24 numai 6.

Rezultatul acestei magnifice competițiuni este așteptat cu interes, dat fiind calitățile echipelor paritcipante.

Lupta se va da, desigur, între reprezentativa Angliei și a Franței, din cara primii par favoriți și ca siguri câștigători.

La această alergare, participă următoarele națiuni : Anglia, Franța, Belgia, Irlanda, Scoția și Țara Galilor.

Comisia de selecție se întrunește Luni seară

Incep preparativele pentru matchul cu Iugoslavia

Pregătirile în vederea matchului România-Iugoslavia de la 8 Mai vor începe în curând.

In acest scop, comisia de selecție a fost convocată pentru Luni 4 Aprilie la orele 19.

Reamintim că această comisie este alcătuită din d-nii Davila, președinte, Căpățână și Al. Săvulescu, membrii.

O piramidă impresionantă... și o minge pierdută

SPECTACOLE

TEATRE

OPERA ROMANA: Trubadurul.
TEATRUL NAȚIONAL: matineu: Serenada din trecut; seara: Regele Cristina.
STUDIO-UL TEATRULUI NAȚIONAL: matineu: Merele de aur; seara: Glumele destinului.
TEATRUL LIGII CULTURALE: Hamlet.
MODERN: matineu: Trenul fantomă; seara: Două duzini de trandafiri.
TEATRUL COMOEDIA: Ionescu G. Maria.
TEATRUL REGINA MARIA: matineu ora 2½: Răzbunarea lui Demostene; ora 6: Stăpâna din La Paz; seara: Relache.
TEATRUL LIBER: matineu și seara: Miss România.

CINEMATOGRAFE

ARO: Nostalgie și jurnal.
CAPITOL: Prizonierul din Zenda, jurnal și completare.
CARLTON: Dansatoarea roșie jurnal și completare.
SCALA: A noastră e noaptea și jurnal Paramount.
SELECT: Necunoscute.
SAVOY: Suflete împietrite, jurnal și completare.
TRIANON: Monumentul indian și jurnal Paramount.
F[illegible]NA: Veninul.
REGAL: Corsarul și jurnal Paramount.
[illegible]liei și jurnal.
PALAS BULEVARD: Perlele Coroanei și Bulldog, detectiv amator.
A.R.P.A.: Tarzan, eroul Junglei, urnal și completare.
ROXY: Prizonierul din Zenda, jurnal și completare.
CORSO: Eroul din Arizona, jurnal și complectare.
ELYSÉE (str. Doamnei 11): Monumentul indian și jurnal Paramount.
ATENEUL-TEI: Regina Valsului și India în Flăcări.
AIDA (Rahovei 151): S'au cunoscut în luna Mai și Lupul singuratic.
AMERICAN: Contesa Walewska și O zi la curse.
ASTRA (Șerban Vodă 94): Romanul unei Minore și Un furt senzațional.
BARCELONA: Patimile Domnului Nostru Isus Christos, jurnal și completare.
COTROCENI: Prinț și cerșetor și Surâsul seducător.
CARMEN (Calea Dudești 169): Născută pentru dans și Teroare.
CENTRAL (13 Septembrie 196): [illegible]ierul secret și Drumul spre [illegible]ontieră.
CITY (B-dul Carol 21): Contesa Alexandra și L'am întâlnit la Paris.
DACIA: Floare de ghiață și Demonii mărilor.
DIANA: Regele din Pecos și Pat și Pataşon pasageri clandestini.
DICHIU: Gondola cu himere și Primejdie de moarte.
DORY (Str. Crângași 42): Curierul din sud și Copilul durerii.
EDISON: Tarantella, Drumond detectiv romantic și artiști.
FORUM: Departe de țară și Maman Colibri.
FACLA (Str. Austrului, colț Mecet): Sissy și Mimi (Viață de boem).
FLORIDA (B-dul Ferdinand 118): Escadronul alb și Hotelul nebunilor.
FRANKLIN: Istoria se scrie noaptea și Inamicul femeilor.
GLORIA (Văcărești 44): Floarea de ghiață și Parnell.
IZBANDA (Calea Văcărești No. 21): Contesa Walewska și Floare de trotuar.
ILEANA (Str. Avrig No. 1): Ingerul străzii și Charlie Chan la Olimpiadă.
LUCIFER (Dudești 97): Lumpacius Vagabondus și Colierul blestemat.
LILLY (Cal. Rahovei 236): Panterele roșii și Văduva din Monte Carlo.
LOLICA: S'au cunoscut în luna Mai și Cavalerul dreptății.
LIZEANU: Groaza în Shanghai, Doamna dela etajul II și artiști.
LIA (Griviței 196): Ioshivara și Pensiunea artiștelor.
MARCONI: Prima iubire, Drapelul galben, jurnal și artiști.
MILANO: Brodwai Melody 1938 și Femei de noapte.
MARNA (Griviței 80): Aur și femei, Inima mea plânge și artiști.
MODEL: Monstrul galben și S'au cunoscut în luna Mai.
NISSA (fost Lido): Contesa Alexandra și Flori din Nissa.
OMNIA: Departe de țară și Nuntă cu repetiții.
ODEON: Orizontul pierdut și Furtună în Maroc.
ORFEU: Căpitanii curagioși și Misiunea brigăzii 41.
PARIS (Rahovei 118): Ultima misiune a macului roșu și Răsbunare.
PACHE: Prin foc și sabie și America Melody.
RAHOVA: Frații Marx la curse și Contesa Walewska.
REX (Dudești No. 22): Domnișoara mama mea și Strigătul sălbaticilor.

VORBE și FAPTE

Toată lumea știe că Steinbach este antrenor și că a îmbrățișat această profesiune, cedând pe aceia de croitor, care nu-i aducea nici glorie nici venituri.

Ceiace știu mai puțini, e faptul că maestrul Steinbach este cumnatul lui Sucitulescu, legătură de rudenie care nu micșorează deloc autoritatea pe care o are antrenorul asupra echipei albastre.

Desigur însă că aproape nimeni nu știe că fostul internațional este un pasionat cititor, un spirit cercetător de frumuseți literare, avid de cunoștințe noi. Cărțile lui Steinbach ocupă un perete întreg în casa curată ca un pahar, unde d-na Steinbach, mărunțică și cu ochi mirați de păpușe, robotește toată ziua, mai abitir ca soțul ei înaintea unui match greu de campionat.

Volume de diferiți autori, din toate genurile literare, se înșiră rânduit pe rafturile bibliotecei lustruite. „Maestrul" împrumută cărți cu aceiași plăcere cu care dă sfaturi.

Dar deunăzi a rămas totuși surprins când a aflat că Fănică Cârjan, cealaltă mare glorie oboreană, a fost cuprins de o subită dispoziție pentru cercetarea literaturei și cere împrumut întreaga operă Shackesperiană — patru volume legate în piele — mândria bibliotecei Steinhachiene.

— Trebuie să i-le dăm, dar mă mir ce l'o fi apucat de le cere pe toate patru dintr'odată?

— Poate că vrea să țină vreo conferință, își dete părerea d-na Steinbach.

— Unde în Colentina?... acolo se studiază mai degrabă boxul decât literatura dramatică.

— Cine știe!

Cele patru volume plecară, frumos învelite în hârtie.

A doua zi la antrenament, Steinbach nu se putu stăpâni să nu-l întrebe, ros de curiozitate.

— Ce făcuși mă cu Shakespearul ăla?... patru volume deodată. Mai bine le cereai pe rând.

Cârjan îl privi printre gene.

— Ce era să fac numai cu unul. Ne trebuiau neapărat patru, fiindcă jucam pocker și n'aveam ce pune sub picioarele mesei ca să șadă mai sus.

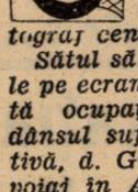

Unul din cele mai populare vedete ale terenurilor de sport este fără îndoială d. Gusty, proprietarul unui cinematograf central.

Sătul să tot admire vedetele pe ecran și deoarece această ocupație fusese pentru dânsul suficient de productivă, d. Gusty și-a oferit un voiaj în America, cu punct terminus Hollywood, pământul magic al stelelor de cinema,a al palmierilor și al cetăților de carton.

Amintirile acestui voiaj vor face desigur obiectul unor numeroase „suete" interminabile, ilustrul călător fiind în acelaș timp un reputat conseur

Transcriem în fugă câteva anecdote specific americane, pe care le-am reținut din vălmășagul de bijuterii ale humorului Yankeu, pe care d. Gusty l'a rostogolit în pauza dintre film și jurnalul sonor, în sala cinematografului propriu.

Nu privesc sportul, dar sunt amuzante:

Victor Mc. Laglen, interpret specializat în tipuri de boxeuri, brute și apași, gonește cu 120 km., pe oră pe una din numeroasele șosele americane. Deodată apare în față un alt automobil. Ciocnirea este inevitabilă. Mașinele se încalecă, geamurile sar în țăndări.

Peste două săptămâni Victor Mc. Laglen își revine din leșin și întreabă cu voce stinsă:

— Unde mă aflu?

— In camera 26, i-se răspunde.

— La spital sau la închisoare?

STEMEN

— Nu-mi mai vorbi de sportivi! Uite, privesc de o oră și văd că n'au idee de repararea unui coș!

MAIDANUL

Vlăstarul avocatului se joacă cu plodul tucîuriu al Chioriței, făcându-i chiar „pui de gioi". Se iau la trântă, dar nu se ceartă.

Acum, bilele, arșicele, smeul cu vârâietoare de țiplă, sunt titluri de poveste. Locul lor a fost ocupat de football! Un ghimotoc de cârpe, lovit de picioare desculțe, dar dibace, sburdă, spre porțile formate din... mormane de haine sau cărămizi. Sfera de piele e ceva rar. Atunci când apare, rostogolindu-se cu legănări de rață, e un eveniment însemnat.

Astăzi maidanul e în mare sărbătoare. Se joacă doar „Maidaniada!" Străzile mahalalei, își dispută întâietatea „Campionul primește o cupă: un pahar cumpărat de la „Țukman" și vopsit verde cu... băcan...

Membrii F. C. Maidanului — clubul organizator — deretică „stadionul". Il marchează cu... tibișir. Neață a „ciordit" de acasă, patru prăjini: barele. Bara traversală e înlocuită cu o șfoară.

Plasa? Nu există. Gruparea nu dispune de... lovele, pentru a-și permite un asemenea lux.

Operațiunile s'au terminat. In țarcul însemnat cu cretă, Nelu, Gelu, Marinelu, Neață și Zamora se antrenează cu... o cutie de cremă. Un shoot „sec" tras de Neață și „mingea" pornește bosumflată spre buturi. Micul goal-kiper încearcă s'o cucerească. Ea însă îi refuză ospitalitatea și strecurându-i-se printre mâini, se oprește în... vârful nasului.

Inchipuitul Zamora începe să se vaite.

— Mama ta mă Neață. I-ai băgat efect!...

— Fugi bă Zamora că ești fraer.

Ochiu aruncă priviri dușmănoase. Pumnii se strâng, îndârjiți. Și pașii se urnesc. Incăerarea e pe aici pe aproape. Mai ales că nu lipsește nici stimulentul. „Ceata" a făcut roată în jurul lor. Și-i îndeamnă la gâlceavă.

Beligeranții sunt aproape umăr lângă umăr...

Neață mai „darnic" i-a „mângâiat" obrazul lui Zamora. Acesta ripostează promt. Lupta a început...

Dracii de copii în loc să-i despartă, jubilează.

— Așa nu te lăsa.

— Nici tu, nici tu.

— Ce mai aștepți? Tu atacă.

Cineva a strigat: a venit Șoată cu bășica. Imediat „mardeala" a încetat. Unul câte unul copiii s'au îndreptat către acel ce ține în mâini, fericirea lor.

Nu mult după aceia a sosit și echipa adversă. Și matchul a început.

. . . . . .

F. C. Maidan a învins cu 2-0 prin punctele marcate de Neață, care este — spun colegii lui de club — un... extraordinar inter rătăcitor.

La sfârșitul partidei cine se sărutau? Neață și Zamora eroii Maidaniadei! Au uitat de supărare!...

AL. IONESCU

Cronica rimată

Campionatul de primăvară

Lupta continuă între fruntașii seriei A, Venus și Ripensia, cari sunt la egalitate.

Ei, aceasta-i primăvară — nu se poate să nu placă!
Vântul, dac'a prins s'alerge, șugubăț, din cracă'n cracă,
N'a făcut-o cu mânie... A bătut, că-i rostul lui...
A sburdat ușor prin plete după poftă — vânt hai-hui!...
Poate-a 'mpiedecat vreodată, din greșală, vre un „gol" —
Dar tot el, în altă „plasă", a dus mingea rostogol
Și-a făcut să crească scorul... și să râdă 'n pumni toți „dracii"
Cari, întocmai ca ciorchinii, împânzesc, la match, copacii,
Poate c'a „furat" vre-o minge când era... la o adică
Și-a plecat cu ea încolo — ce-au dres alții, vântul strică! —
Dar a fost și-atâta soare printre norii bosumflați
Și atâta gălăgie în tribune, la cei frați!
In potop de raze calde care mângâiau poporul
Răsărea o primăvară nouă, proaspătă... — Decorul
Cu parfum de reveneală și de iarbă ce-a 'ncolțit
Era tocmai bun, tribuna s'o 'nfierbânte... înzecit.
Chiar așa se și explică cum acest sălbatec liot
De popor... părea adesea doar un glas, un singur chiot!
Când în luptă este Venus și Ripensia, e greu
Să ghicești dintr'o privire care 'ntâi va fi mereu...
— „Cap de serie, la vară, cine va rămâne oare?"...
Mai există — o spun sincer! — mai teribilă 'ntrebare?
Cât mi-aș bate singur capul — de-aș rămâne fără cap —
Alte întrebări într'însul, alte gânduri nu încap.
Știu: se mai găsesc pe lume, dacă vrei, alte probleme.
Insă lupta „lor" e cruntă, încordată și acerbă
Și cum merg spre-aceiaș țintă amândouă într'un pas,
O emoție nebună ne-a lăsat fără de glas.
Știu: se mai găsea pe lume, dacă vrei, alte probleme...
Iată 'n Spania, de pildă, doar atâta lume geme
Și scrâșnește și se sbate luni de luni și ani în șir;
Lupte crunte, tunuri, sânge, foamete... nici mai le 'nșir,
Căci nici una n'o să fie la aceiaș înălțime
Ca Ripensia și Venus când au șansele... „infime"!
Doar un match, un „goal", nimica... ar putea 'ntr'o bună zi
Să le strice socoteala — și-atunci cine 'n frunte-ar fi?
Știu că Hitler, mai dăunăzi, s'a plimbat pela Viena
Și pe-o țară veche, mândră, el și-a 'ntins, c'un zâmbet, trena
Făcând să răsune cerul de entuziasmul rar!
Știu că se aud copite, uruit de roți... — și-arar
Pân' la noi ajunge, jilav, gustul prafului de pușcă!
Dar mai e vre o problemă care sufletul ni-l mușcă
Când e 'n joc campionatul foot-ball-istic? — Nu glumesc!..
De s'ar da întreaga lume peste cap — vreau să ghicesc:
Ripensiștii sunt sau Venus, în campionat, fruntașii?
Ce-i dacă Viena-și pierde, într'un vals... lăutărașii?
Ce-i și dacă japonezii vor ajunge la... Peking?
Focul strașnic ce mă arde eu cu asta nu mi-l sting!...
Lasă-i între ei, acolo, de le place, să se tae!... —
Soarele de-ar umple cerul tot mai cald, mai vâlvătae...
Crengile de-ar da în muguri și în flori... (e treaba lor!)
Primăvara de-ar pătrunde în căsuța tuturor
Inimilor să le-aducă un ritm nou, cu visuri blonde
Și cu gânduri înflorite în „duete" vagabonde...
Toată firea de s'ar trece, toată lumea 'n loc de-ar sta:
Eu o clipă n'am odihnă și nici somn nu voi avea
Până n'oi prinde de veste cine-i campion la vară?
Va rămâne iarăși Venus? Stă Ripensia pe-afară?
...Dac'așți ști cine-o să bee din ei „cupa" la A. N. E. F.,
Zău, pe cinstea mea, opt zile aș tot duce-o într'un chef!...

VALMAR

FOOT-BALL

Mare bătălie pe frontul divizionar

In provincie 7 întâlniri se prevăd extrem de susținute

Matchurile zilei

Venus-Universitatea Ripensia-Sp.Studențesc

Foot-ball-ul divizionar își reia Duminică activitatea.

Matchurile inportante ale zilei, se desfășoară în provincie, 14 echipe din prima divizie națională, se vor război în diferite centre ale țării.

BUCUREȘTENII SE DEPLASEAZA

Trei din echipele fruntașe bucureștene, se deplasează în provincie unde au de întâlnit adversari redutabili.

VENUS—UNIVERSITATEA LA CLUJ

In cadrul seriei secunde a diviziei naționale „A", Venus întâlnește la Cluj, formația locală „Universitatea".

Intâlnirile precedente între adversarii de Duminică, au prilejuit totdeauna jocuri înverșunate.

Bucureștenii au părăsit Capitala, decișI să facă tot posibilul spre e evita orice incident, fără a neglija însă scopul, adică victoria.

Corespondentul nostru din Cluj, ne informează că universitarii au luat aceleași măsuri, în vederea unei câti mai bune desfășurări a matchului.

Deși Venus nu deține forma care i-a creiat faima, și este lipsit de doi jucători de valoare, Humis și Fieraru, are to-

SFERA

tuși șanse să-și însușească victoria.

Conducerea matchului a fost încredințată d-lui P. Kroner.

F. C. RAPID—JIUL LA PETROȘANI

A doua echipă bucureșteană care se deplasează, e F. C. Rapid.

Ex-feroviarii joacă la Petroșani cu Jiul. Formația depe valea Jiului, a recoltat în actualul sezon succese frumoase.

Deși trec printr'o eclipsă de formă, situația bucureștenilor nu ar fi fost prea grea dacă nu ar fi survenit și conflictul cu Bogdan, care a descomplectat echipa.

După cum se vede, calculul hârtiei, indică un match strâns, asupra căruia nu se poate face nici-o anticipație.

Prin simplă impresie, indicăm totuș o victorie a bucureștenilor.

Matchul va fi arbitrat de către d. Ritter (Timișoara).

AMEFA — C. A. O. LA ARAD

Pe arenă proprie, Amefa fruntașul primei serii, va

MARINESCU (Sp. Stud.)

înfrunta formația orădeană C. A. O.

Infrângerea suferită de orădeni Duminica trecută, în fața Victoriei din Cluj, este un indiciu că echipa condusă de David deține o formă care lasă mult de dorit.

Este îndoelnic ca tocmai în fața arădenilor, și pe arena acestora, C. A. O. să poată obține un rezultat care să-l reabiliteze.

In mod normal, victoria nu poate scăpa Amefei.

D. Em. Kroner va conduce jocul.

OLYMPIA C. F. R. — CHINEZUL LA SATU MARE

Chinezul joacă în deplasare la Satu Mare, cu Olimpia C. F. R. Rutina timișorenilor este un argument foarte puternic care ne determină să credem că vor termina victorioși.

Jocul va prilejui totuși o luptă strânsă, în care sătmărenii se prezintă cu pretenții îndeajuns de justificate spre

BINDEA (Ripensia)

a-și însuși cele două puncte.

D. Madcian va asigură un arbitraj corect.

PHOENIX—DACIA-UNIREA LA BAIA MARE

Băimărenii sunt privați Duminică de un spectacol sportiv de prea mare importanță. Este dealtfel singurul joc divizionar în această situație.

Calitatea spectacolului va fi însă compensată, de o victorie ușoară și categorică a Phoenix-ului asupra Daciei Unirea din Brăila.

Conducerea partidei o are d. Teofil Moraru.

SPORT. STUDENȚESC--RIPENSIA LA TIMIȘOARA

Simpatica grupare bucureșteană se deplasează la Timișoara, unde înfruntă formația foștilor și probabil viitorilor campioni naționali.

Formația universitarilor a repurtat, dela intrarea în prima divizie națională, rezultate strălucite. La Timișoara, are însă de luptat cu un adversar, a cărui rutină își va spune cuvântul.

Este de așteptat însă, ca indiferent de rezultat, studenții să furnizeze totuși un spectacol de mare valoare.

Conducerea o are d. Chiru.

VULTURII — DRAGOȘ-VODA LA LUGOJ

Un match echilibrat va fi furnizat de întrecerea dintre Vulturii din Lugoj și Dragoș-Vodă din Cernăuți.

Matchul jucându-se la Lugoj, Vulturii au un avantaj, care poate fi hotărâtor.

Posibilitățile sensibil egale ale combatanților, ne determină însă să ne reținem a face un pronostic.

Arbitrajul a fost încredințat d-lui Păunescu.

Participarea Angliei în Cupa Mondială considerată la F.R.F.A. drept o păcăleală

Știrea sosită din Londra, din care reiese că Anglia este solicitată de federația franceză ca să participe în campionatul mondial, n'a fost crezută la F.R.F.A.

„Fugiți de-aici că-i păcăleală de 1 Aprilie" — spunea eri un oficial marcant.

— *„Nu, zău, că prea mare ar fi ghinionul nostru: să scăpăm de Argentina prin forfait și să ne trezim la 4 Iunie față'n față cu Anglia!"* — a ținut totuși să remarce d. Urzică.

Până la urmă, știrea a rămas tot păcăleală, în ciuda realității.

Un dialog în fața afișelor Cupei Balcanice

Sau cum ar putea reînvia această competiție

Cine a fost odată în localul federației române de foot-ball a văzut în hall afișele celor 4 ediții ale Cupei Balcanice.

Eri la amiază, d. O. Luchide, tot plimbându-se prin hall, a remarcat:

— *„Atât a mai rămas din Cupa Balcanică: afișele".*

— *„Ba pardon! Și Cupa—* a sărit d. C. Rădulescu.

— *„Da. Noi ne-am ales și cu Cupa, iar ceilalți numai cu afișele".*

— „Dar, ascultă Octave — a spus d. C. Rădulescu,— nu mai vrei să joci Cupa?"

— „Cu o condiție: să aibă loc la noi, în București, și să se admită ca România să participe cu echipa B".

— *„Atunci, sigur e a noastră"* — a încheiat *„Nea Costel".*

Prahova și Tricolor C.F.P.V.

luptă mâine pe două fronturi

Mâine, Tricolor C. F. P. V., echipa d-lui ing. Harett, se va deplasa la Brăila, jucând cu

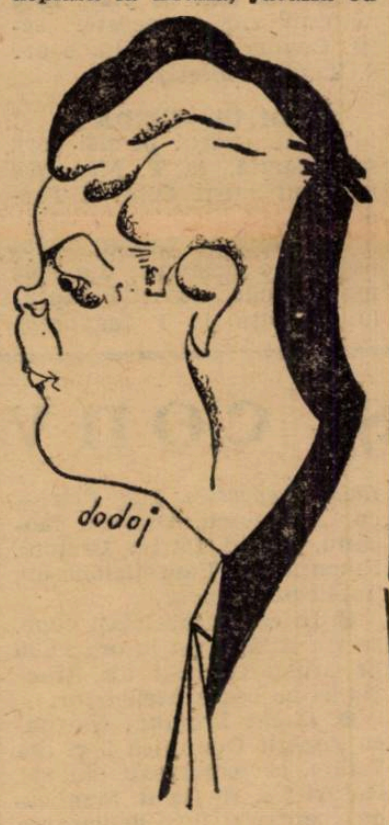

FRANCO-ROMANA, pe care a învins-o în toamnă cu un scor dezastruos (10—0).

Brăilenii, cu tot avantajul terenului, nu vor putea stăvili elanul, tehnica și rutina echipei feroviare, care va câștiga încă două puncte prețioase în clasament.

In acelaș timp, echipa d-lui Jean Chițu, pe stadionul „Regele Carol al II-lea" din localitate, va da replică echipei Stăruința din Oradea Mare.

Această întâlnire prezintă un viu interes pentru publicul ploeștean, datorită faptului că orădenii au actualmente un „11" extrem de redutabil.

Cum Stăruința a învins pe teren propriu, în toamna trecută Prahova cu 3—1, întâlnirea de mâine, va fi un minunat prilej pentru Prahova, de a se revanșa.

— Dor și —

Finala Cupei „Unirea"

Luni seară se întrunește la sediul F.R.F.A.-ului comisia Juniorilor. Cu acest prilej e foarte probabil să fie desemnată data la care se va disputa finala Cupei Unirea.

Se știe că, inițial, finala fusese programată la 8 Mai în deschidere la matchul România-Jugoslavia. Ori, la 8 Mai se va juca partida de juniori București-Belgrad.

Astfel că rămâne să se găsească acum o dată pentru finala Cupei Unirea.

Echipa națională a Jugoslaviei din nou modificată

Remanieri pe partea stângă: fundaș, mijlocași și aripă

Belgrad (corespondență). — **Echipa care va fi opusă Duminică 3 Aprilie teamului național al Poloniei, a fost modificată.**

Selecționeurul unic, d. Kika Popovici, a înlocuit pe MATOSICI, — fundașul stânga — cu DUBAC dela HASK (Zagreb). Deasemenea, în locul lui VUJADINOVICI, la inter stânga, a fost introdus BOJOVICI (Beogradsky).

Au mai rămas în discuție titularii posturilor de half stânga, pentru care sunt următorii candidați KREJEVICI (Hask) și KOKOTOVICI (Gradjansky), PLESE (Grad.).

Se pare că, finalmente, echipa Jugoslaviei va avea următorul aspect:

Glaser - Hügl, Dubachechner, Jasbincek, Knejevici-Sipos, Marianovici, Lesnik, Bojovici și Kokotovici.

FOOT-BALL

A. G. E. R., Olympia și Mociornița,

Intâlnesc în cadrul diviziei C, pe Sporting, Venus (Câmpina) și Tricolor Venus (Călărași)

Mâine se dispută a patra etapă a diviziei Naționale C, liga de sud.

Din cele cinci întâlniri programate, trei se dispută în capitală.

OLYMPIA—VENUS (CAMPINA)

Pe terenul A.C.S.A., echipa bucureșteană Olympia primește vizita Venusului din Câmpina.

Alb-negrii în urma frumoasei performanțe obținute asupra Avântului din Buzău, se prezintă cu moralul ridicat.

Venus din Câmpina, deși pare a nu fi un adversar demn, totuși în compania Olympiei va putea furniza un joc de cea mai bună calitate.

Cu alte cuvinte, matchul Olympia—Venus se anunță sub cele mai bune asupicii.

D. Panait Popescu (Ploești) este delegat cu conducerea partidei.

A. G. E. R.—SPORTING (PITEȘTI)

Campionul primei serii, întâlnește pe arena Macabi, începând dela orele 16, pe Sporting din Pitești.

A.G.E.R., echipa neînvinsă până în prezent, nu poate pierde în niciun caz matchul de mâine.

„Electricienii" s'au prezentat în acest sezon cu o echipă omogenă, antrenată de Jean Lăpușneanu.

Despre adversar, putem anunța că va alinia un „11" complet remaniat, prin reintroducerea câtorva elemente de mare valoare.

Deci mâine, vom asista la un match între un A.G.E.R. în plină formă și Sporting remaniat și plin de elan. Este matchul zilei al acestei serii. Conducerea jocului o are d. Tutiș (Ploești).

OLTUL—TURDA

Tot în cadrul primei serii se dispută la T. Măgurele matchul dintre Oltul și Turda.

Bucureștenii, au de data aceasta o misiune din cele mai dificile, datorită faptului că Oltul la T. Măgurele, este greu de învins.

Oltul e favorit.

MOCIORNIȚA-TRICOLOR V.

Derbyul seriei a II-a se dispută pe arena Industria Iutei la orele 11.

Mociornița și Tricolor V. din Călărași cari se găsesc la egalitate de puncte vor lupta pentru primul loc.

Bucureștenii, deși lipsiți de serviciile excelentului atacant Ionel Mociorniță, totuș vor lupta să învingă, ceiace vor reuși, dar la luptă mare.

Conduce d. Pătrașcu (Giurgiu).

METALOSPORT—VIFOR DRISTOR

La Galați, Metalosport primește vizita echipei Vifor Dristor.

Gazdele nu au o misiune prea grea, așa că vor învinge fără să se întrebuințeze prea mult.

Arbitrează d. Deciu (Brăila).

Ştiri şi convocări

● Olympia convoacă pentru mâine pe terenul A. C. S. A. la orele 10½ echipa I-a care va juca cu Venus Câmpina.

● A. S. Lupeasca convoacă azi ora 20 la sediul din str. 13 Septembrie nr. 4, pe următorii jucători în vederea matchului cu Adesgo: Colibășeanu, Constantinescu D., Gigi Ionescu, Grozoiu, Costi, Nițescu, Lt. Protopopescu, Ursu, Dudu, Anghel, Enache, Teofil, precum și întreg comitetul.

● Clasa VI-a lic. „Principele Carol" provoacă la un match de foot-ball pe cursul inferior al lic. Industrial „Regele Carol II" pe terenul Velodrom la ora 3½ în ziua de Sâmbătă 2 Aprilie 1938.

Formațiile echipelor :

Cl. VI-a Lic. „Principele Carol: Stoica, (R. Hristodorescu), Darvani, Calvocorescu, Eraclide I., Pepereanu, Culea V., Motaș, Zamfirescu St., Vasilescu, Călinescu, Enescu, (Gazzan și Luca P.).

Cursul inf. Regele Carol II: Măcărescu, (Mailat), Rădulescu, Stănescu, Carol, Iosif I, Alexe, Dumitrescu, Ghiorghiu, Iosif II, Rudy, Marinescu.

Echipele sunt datoare a se prezenta pe teren cu carnetele școlare, pentru identificare.

● In cartierul „Tei" a luat ființă o nouă Asociație Sportivă sub denumirea de „A. S. C. Codrul", cu sediul în str. Coțofeni 67. Conducerea o are d. arch. Farcaș.

● In cadrul cupei ing. Macovei, direcția dir. lucrări speciale combinată cu dir. de studii, a învins dir. Contencios cu 10—0 (3—0).

Lucrări speciale: Ing. Florescu, Antonescu, Oancea, Mocanu, Ioanid, Pastia, Cretoiu, Romanescu, Pantelimonescu, Toplicescu, Bucur.

● In cadrul aceleiași cupe, se vor întâlni azi la ora 11,30 pe arena Giulești dir, tracțiunei cu cea a atelierelor.

● *Dacia Traiană*, convoacă pentru Duminică 3 c. ora 7 dim. la sediul său din str. Rotari No. 26 (la d. Maunescu) pentru a face deplasarea pe Terenul Iuta pe următorii jucători: Leonte, Fănică Ionescu, Vărgaru, Ștefănescu, Ionescu Gh., Mateescu, Papaionopol, Dbrescu, Jean, Paul, Iordache, Grigoriu, Dumbravă, Puia Simionescu, Faun și Berheci.

● C. A. B. convoacă pentru Duminică 3 Aprilie, a. c. pe terenul Titani (Fabrica Malaxa), tramwai 26 cu mașină, în vederea matchurilor oficiale cu E. F. A. la ora 8,45 echipa de rezervă : Mihai, Bârsan, Negulescu, Corbeanu, Savu, Niculescu, Dușan, Kosu, Leonida, Dr. Segall, Stroe I și II, Maltinescu, Stoicescu, Ionescu C., Lőbel, Filișanu, Tudor, Vinca, Hinbel precum și ceilalți jucători. La ora 10.30 echipa I-a : Stratul, Pietrosu, Mihu, Călărașu I și II, Grigoriu, Sabău, Tănase Cr., Sanislo IV, Adrian, Arghir, Bălcescu, Ionescu G., Dăescu, Marinescu, Niculescu, Coco, Matache, Taxiu și Vișan.

● Echipa cls. V-a Lic. C. D. provoacă la un match de foot-ball echipa cls. V-a A, C. N. S. S. Matchul va avea loc Duminică 3.IV.938 pe terenul „Politechnica" la ora 3 p. m.

Cls. V-a Lic. C. D. va prezenta următoarea formație :

Vârlan, Marinescu, Tănăsescu, Trandafir, Guran, Podoleanu, Ionescu E., Matache, Georgescu N., Trâncă și Barbu.

● L. P. N. convoacă pentru Duminică 3 Aprilie a. c. orele 14,30 pe terenul „Stadionul Muncitoresc" (mașina 33 dela Tribunal) în vederea matchului cu „Orfeus", următorii jucători :

Otto, Condeescu, Andrei, Barma, Gârboveanu, Fane, Tăușan, Bejan, Notopol, Sepi, Vâjoaică, Locatelli, Petrescu D-tru

● A. S. „Colentina", convoacă la sediul clubului Duminică 3 Aprilie a. c. la ora 13,30 următorii jucători :

Emil, Niculae, Mitu, Lupu, Stănescu, Moise, Nuță, Grecul, Aurel, Ică, Pery, Grozea, Fredy, Bragă și Crinu.

● „Victoria" convoacă pentru Duminică 3 Aprilie a. c. orele 14 în vederea matchului cu „Ciclop", următorii jucători :

Penciulescu, Oane, Alexandrescu, Desmereanu, Istrătescu, Sauter, Mihail, Abramescu, Tănăsescu, Blide, Marinescu, Ciocan, Mărgărit, C. N-lae și G. Lazăr.

● Delegări de medici la matchurile divizionare de Duminică 3 Aprilie 1938 :

„Sporting" — „Macabi". Teren Macabi ora 11, dr. Virgil Hârdău. „Victoria" — „Unirea Tricolor". Teren Unirea ora 16,30, dr. Eugen Manolescu. „A. C. F. R." — „Juventus" Teren Giulești. ora 16,30, dr Mateescu.

Rugby

12 echipe își vor disputa mâine întâietatea în cadrul categoriilor inferioare

Inainte de toate, găsim nimerit să începem printr'o constatare și anume : Categoriile inferioare, în materie de rugby, nu se bucură de nici o atenție din partea acelor ce au datoria de a veghia la o cât mai desăvârșită educație a tinerilor noștri rugbyști.

In loc ca aceste categorii să formeze un câmp de permanente observațiuni, în ceeace privește selecționarea jucătorilor ce se remarcă, prin reale aptitudini, la noi sunt lăsați să-și pregătească singuri educația.

Nu mai vorbim despre nenumăratele lipsuri cu care luptă din răsputeri tinerele vlăstare ale acestui sport în vederea unei activități cât mai reușite.

Și totuși în ciuda ignoranței și a tuturor lacunelor, categoriile inferioare ne-au demonstrat în repetate rânduri că știu să furnizeze matchuri de o rară spectaculozitate.

Nu odată, am vizionat partide — de ce nu am spune-o? — de departe superioare celor din prima categorie.

Explicația e simplă, ea bazându-se pe acel avânt atât de caracteristic tinereței, avânt pe care „tinerii rugby-ști" au ținut să nu-i desmintă niciodată până acum.

Mâine, admiratorii sportului cu balonul oval, vor avea ocazia să urmărească un program pe cât de echilibrat pe atât de atractios.

CATEGORIA PROMOȚIE

STADIU ROMAN VA LUPTA CU C. F. R.

Feroviarii vor întâlni în inimoasa echipă a roș-albaștrilor, o veche cunoștință, precum nu mai puțin un adversar decis, și îndeajuns de cunoscut prin elanul ce depune în cursul unei partide.

Stadiul Român, care acum o săptămână, a cedat la mare luptă Sportului Studențesc este hotărât să arate tuturor că înfrângerea suferită nu este datorită decât nesansei ce i-a urmărit tot timpul jocului.

Judecând posibilitățile ambelor echipe, vedem pe feroviari, oarecum superiori stadiștilor și anume. pe linia de atac, mult mai omogenici decât roș-albaștrii.

Totuși nu se exclude o surpriză din partea secunzilor. Partida va fi condusă de d. Vranialici.

VICTORIA VA LUPTA DIN RASPUTERI PENTRU VICTORIE !..

Echipa veteranului atlet Petrescu, va susține în compania Sportului Studențesc, un match care se anunță extrem de interesant.

„Victoria", să recunoaștem sincer, posedă în cadrul acestei categorii o echipă alcătuită din jucători bine dotați fizicește și ceeace este demn de subliniat, foarte disciplinați și cu multă dragoste de club.

Duminica trecută, au reușit să obțină o frumoasă victorie, învingând redutabila formație a P.T.T.-ului.

Nu mai puțin adevărat este faptul că și Sportul Studențesc beneficiază în prezent de un mănunchiu de jucători în bună condițiune fizică.

Dovadă avem modul cum au reușit să dispună de excelenta formație a Stadiului roman.

Cine va învinge mâine e greu de precizat, cu atât mai mult că ambele echipe sunt de forțe sensibil egale.

Credem însă că în cele din urmă „Victoria" va reuși să dispună de formația „alb-negrilor".

Va conduce d. Radu Cesianu.

CATEGORIA II-a

T. C. R.—C. F. R.

Dintru început, trebue să recunoaștem un lucru : gruparea T.C.R., posedă o echipă compusă din jucători cu reale calități.

De altfel, verzii au toate șansele să câștige campionatul, dat fiind excelenta situație ce dețin în clasament.

C. F. R., credem, va face tot posibilul să termine cât mai onorabil acest match.

Arbitrajul a fost încredințat d-lui Ifrim.

VIFORUL DACIA — AVANTUL SPORTIV

Ambele echipe au câștigat Duminica trecută: primii învingând pe R.C.B. iar secunzii dispunând de P.T.T.

Avântul Sportiv, a dovedit în acest sezon o excelentă formă datorită în mare parte jucătorilor rutinați, din care este alcătuită echipa.

Viforul Dacia, deși nu are șanse în matchul ce susține cu Avântul Sportiv, va face credem—o partidă frumoasă.

Va arbitra d. Brănișteanu.

VICTORIA—SPORTUL STUDENȚESC

Tânăra, dar inimoasa echipă „Victoria" va întâlni în formația Sportului Studențesc o echipă dornică să se reabiliteze față de esecul suferit din partea T.C.R.-iștilor.

Inclinăm către o dificilă victorie a primilor.

D. I. Georgescu va conduce ostilitățile.

R. C. B.—P. T. T.

Ultima partidă din cadrul acestei categorii, se va petrece între formațiile R. C. B.-ului și P. T. T.

Ambele echipe au gustat din cupa înfrângerii, R. C. B. plecând steagul în favoarea Viforului Dacia, iar ultimii Avântului Sportiv.

Favorit, în această întâlnire, nu poate fi decât P.T.T. care beneficiază de o echipă mai omogenă.

Va conduce D. Craici.

După cum se vede, în cadrul categoriei inferioare, activitatea se anunță destul de prodigioasă.

I. Ionescu

FOOT-BALL

JUCATORII DACIEI UNIREA, SUPRA-LICITAŢI...

Clubul brăilean se va despărți în lunie-lulie, de câțiva din bunii săi jucători

Manu la C. A. O., Tănăsescu la Unirea Tricolor, Szutor la Gloria C.F.R., Oprea și Stanciu I în București

Experiența pe care a făcut-o gruparea brăileană Dacia Unirea cu salarizarea jucătorilor a eșuat, dar a fost și plină de învățăminte.

Astăzi și-au dat seama și conducătorii brăileni, ceeace a determinat un puternic curent de reamatorizare, care este în curs de realizare.

Jucătorii care au fost cumpărați vor fi, la rândul lor, vânduți. Și Dacia Unirea nu duce lipsă de cumpărători. Din toate părțile s'au ivit ofertanți, care tratează și astăzi cu mulți sorți de reușită.

Astfel, Dacia Unirea va ceda pe excelentul său portar Manu grupării CAO. Această transferare pune ipoteza că internaționalul David va pleca dela Oradea.

Dealtfel, pentru același Manu au ofertat încă două grupări: Venus și Ripensia.

Pe Oprea îl solicită două grupări bucureștene al căror nume sunt ținute în secret. Una îl vrea ca inter dreapta, alta ca extrem dreapta. Brăileanul joacă la fel de bine în ambele posturi. Tratativele se continuă.

Alt jucător care va pleca sigur în Iunie-Iulie este Szutor, pe care Dacia Unirea l-a cedat Gloriei C.F.R. din Galați.

In fine, Tănăsescu și Stanciu Nicolae vor lua și ei drumul Bucureștilor. Dacă de primul se știe că va opta pentru Unirea Tricolor, de Stanciu nu se poate afirma încă altceva decât că-și va părăsi actuala grupare.

Pe Constantinescu se știe că Dacia Unirea l-a cedat Ripensiei.

Să nu se creadă însă că Dacia Unirea, în urma acestor vânzări, se va desființa. Din contră. Gruparea brăileană va continua să activeze în Divizia B cu o echipă compusă exclusiv din juniori. Conducerea s'a declarat satisfăcută de echipa plătită, dar acum vrea să încerce o politică sănătoasă și pur amatoare: echipă tânără, avântată și numai cu jucători localnici.

Dacia Unirea a apucat calea cea bună.

Huddersfield, finalistul Cupei Angliei, învins cu 3-0 de codașul Portsmouth!!

Campionul Angliei, Manchester City, deține acum lanterna roșie

In cursul săptămânii, a avut loc în Anglia un match pentru liga întâia: Portsmouth-Huddersfield. Prima echipă era deținătoarea lanternii roșii, a doua este finalistă a cupei Angliei.

Spre surprinderea generală, Huddersfield a fost învins, și încă la scor net: 3—0!

In urma acestui rezultat, Portsmanth a trecut lanterna roșie, echipei Manchester City, actualul campion al Angliei!

Ripensia n'a angajat pe Gradjansky, ci pe Ferencvaros

Ungurii vor juca și cu Chinezul. Acordul cu AMEFA desmințit formal

Timișoara, 1 (prin telefon dela corespondentul nostru). — **Știrea publicată de unele ziare din Capitală după care între Ripensia și AMEFA ar fi intervenit un acord în sensul ca finalele campionatului național să se dispute la București este categoric desmințită de conducerea clubului Ripensia. Știrea este din domeniul fanteziei.**

Deasemenea, sunt desmințite formal și știrile cu privire la turneul de Paști.

Nici Gradjansky și nici Gloria nu va juca de Paști aici pentru simplu motiv că nu sunt angajate. Ripensia a perfectat 2 matchuri cu Ferencvaros care va evolua aici la 24 și 25 Aprilie.

Al doilea adversar va fi Chinezul.

Două derby-uri în Divizia B.

U. D. R. — C. A. M. T. și Craiu Iovan — Telefon Club

Etapa de Duminică a diviziei naționale B., se anunță a fi extrem de interesantă atât prin numărul mare de partide care se joacă, cât mai ales prin importanța pe care o prezintă aceste întâlniri pentru situația clasamentului.

In seria estică se vor juca 6 partide, iar în seria vestică trei. Cele două derbyuri, sunt Craiu Iovan Telefon Club și C.A.M.T. —U.D.R. Cea de a doua partidă, va desemna pe campionul Vestului.

SERIA ESTICA

La Craiova, se dispută cel mai interesant joc al seriei. Echipele se găsesc la locul 3 și 4 în clasament cu același număr de puncte. Situația nu este tocmai clară în această serie și o singură partidă pierdută de fruntașul clasamentului, poate schimba situația.

Va fi o luptă aprigă în care se războesc două echipe în excelentă condiție. Craiovenii afară de partida pierdută în deplasare la Ploești, în fața Tricolorului, nu a mai cunoscut înfrângerea în acest sezon. Mai ales în partidele pe care le joacă acasă, se arată extrem de periculos.

Telefon Clubul în jocurile susținute pentru divizie, nu a pierdut niciun match. A cedat Rapidului în „Cupa României" și atunci, datorită ghinionului. In asemenea condițiuni este foarte greu de precizat cine va fi învingătorul.

Prevedem un rezultat nedecis.

In toamnă scorul a fost 4—0 pentru Telefon Club.

Va arbitra d. Ionescu Tope (Ploești).

LA GALAȚI

Victoria șeful seriei estice se deplasează la Galați unde întâlnește formația locală D. V. A. Constănțenii au o sarcină dificilă în această partidă. La București nu au arătat o formă bună în fața Sportului Studențesc. E drept că au întâlnit o hoeipă superioară, însă aceasta nu justifică jocul slab pe care l'au făcut. Gălățenii au dovedit în fața Tricolorului că luptă cu multă ardoare pentru a-și apăra culorile clubului și nu au pierdut decât în ultimele minute de joc.

Victoria trebuie să se întrebuințeze la maximum pentru a nu-și vedea situația periclitată, mai ales că mai au o partidă dificilă tot în deplasare cu Craiu Iovan. Prevedem o victimă Cconstănțenilor la o diferență de un punct. Arbitrează d. M. Niculescu (Buc.).

LA BRAILA

Tricolor C.F.P.V. se deplasează la Brăila pentru a întâlni Franco-Româna. In această partidă brăilenii după frumoasa comportare în fața Chinezului la Timișoara se anunță periculoasă pentru ploeșteni.

Un rezultat nedecis pare a fi cel mai probabil.

Arbitru d. Tony Irimescu.

LA CERNAUȚI

Iohn va căuta să smulgă două puncte Gloriei C. F. R. pentru a scăpa definitiv de zona periculoasă în care se află.

Nu credem să izbutească acest lucru, dat fiind forma bună a „gălățenilor".

Arbitrează d. Ionescu Ioan (Iași).

LA RADAUȚI

Un alt joc unde luptă echipe situate în coada clasamentului. H. L. A. dacă nu reușește să învingă acasă formația modestă a Textilei, ne dovedește încă odată că nu merită să joace în divizia B.

Arbitru d. Hrehoret (Cernăuți).

LA BUCUREȘTI: MACABY-SPORTING

O partidă fără importanță, alte două echipe slabe se întâlnesc. Credem că Macabi va reuși să învingă.

Arbitrează d. Omete (Giurgiu).

LA TIMIȘOARA: U.D.R.-C.A.M.T.

„Derbyul" seriei vestice se dispută în capitala Banatului. Această partidă nu ar fi exclus să ne dea un nou leader.

După jocurile excelente făcute în compania Phoenixului, C. A. M. T. este favorit, mai ales că joacă acasă, unde a dovedit că știe să profite de avantajul terenului. Numai o formă excepțională a reșitanilor poate răsturna toate calculele.

Arbitrajul este încredințat d-lui Busa Gh. (Buc.).

LA PLOEȘTI

Prahova se întâlnește cu Stăruința din Oradia. Partida este foarte interesantă căci luptă două echipe de valori apropiate. Din nou avantajul terenului își va spune cuvântul. Ploeștenii vor câștiga însă foarte greu.

Arbitrează d. Romeo Ghițescu (Buc.).

LA CAREI

Victoria după două insuccese va căuta reabilitare în fața Mureșului, care se prezintă cu moralul ridicat după victoria asupra Tricolorului (Baia Mare). Cu toate că matchul se dispută la Carei, Mureșul are mai multe șanse dea câștiga 2 puncte.

Arbitru d. Mosulet (Oradia).

Programul matchurilor de Duminică ce se vor disputa la Ploești

In cadrul campionatului districtual, Duminică 3 Aprilie se vor disputa următoarele matchuri de foot-ball, arbitrate de următorii arbitri:

CAT. I

Sp. Muncitoresc-Astra Moreni, teren Pr. Ileana ora 4 arb. N. Munteanu.

Candor-St. Română Câmpina, teren Candor, ora 4, arb. Tr. Stoenescu.

R. C. II-Pr. Ileana, teren Tricolor, ora 4,30, arb. G. Cristache.

Victoria-Gloria teren Feroemail, ora 4,30, arb. M. Predescu.

CAT. II

Venus-Astra Poiana, teren Stadion, ora 14,15, arb. L. Nery.

Astra-Boldești-Feroemail, ora 14,30, arb. St Ionescu.

St. Rom. Mislea-Columbia teren Mislea, ora 16, arb. Ionescu Meyerică.

Generala-Dorobanțul, teren Dorobanțul, ora 16, arb. G Dragomirescu.

Tușe: Prahova-Stăruința Oradea Mare, pe stadion, ora 16,30 d-nii M. Paraschivescu și Eugen Nicolaescu.

*

Deschiderea matchului contând pentru divizia B. între Prahova și Stăruința pe stadionul Regele Carol II, o vor furniza echipele Venus-Astra-Poiana.

Sp. Studențesc pleacă azi la Timișoara

Astăzi, la orele 9.40, echipa Sportului Studențesc părăsește Capitala cu destinația Timișoara.

Studenții deplasează următorul lot: Mișu Constantinescu; Duce, Bădulescu, Tache Dumitrescu, Drăgan, Mitan, Voicu, Titi Dumitrescu, Marinescu, Ștefănescu, Gică Popescu.

Rezervă: Andreescu.

Echipa va pleca sub conducerea d-lui Titel Ursache.

Arsenal a perfectat un match la Praga la 24 Mai

Dar unde vor avea loc celelalte două?

In fine, Arsenal a reușit să perfecteze un match pe continent.

La 24 Mai va întâlni la Praga echipa națională a Cehoslovaciei. Matchul acesta va avea loc în cadrul pregătirilor pentru campionatul mondial.

Turneul englezilor însă, prevede 3 jocuri. Dar unde vor avea loc celelalte partide, dacă ungurii nu le pot organiza, iar la București nu vor englezii?

Hipism

Reuniunea mixtă de astăzi dela Floreasca

La trap: Premiul Al. Constantinescu

60.000 lei — 1600 metri

O nouă reuniune mixtă astăzi la Floreasca. Programul — cu excepţiunea primei alergări — se prezintă îndeajuns de interesant, deşi numărul partanţilor nu este prea mare la galop.

In schimb alergarea principală a trapului, premiul Alexandru Constantinescu, întrunind adeziunea a 21 concurenţi a trebuit să fie împărţită în 3 reprize. Primii clasaţi în aceste eliminatorii se vor întâlni peste o zi în finala acestei probe.

1. Premiul Gioconda. *Intre Baby şi Pomana vom prefera pe prima care are avantajul unei ieşiri publice. Indicăm :* Baby.

2. Premiul Armaş. *Răstel are la activ o victorie în ziua deschiderei când purta top-weight-ul. La greutatea din program nu ne-ar mira să recolteze o nouă izbândă. Bairam, deşi neplasat în alergarea câştigată de Marius, are o bună şansă şi credem în victoria lui. Din rest, Elada nu este afară din cursă. Indicăm :* Bairam, *Răstel, Elada.*

3. Premiul Breţcu. *O cursă de reintrare pentru trei-ani. Pe formele din anul trecut Naum — care dă şi satisfacţie la lucru — ne pare cel mai indrituit să câştige. Intre Aluna şi Sfârleză preferăm pe ultima. Indicăm :* Naum, *Sfârleză.*

4. Premiul Signor *se va reduce la un duel Marche cu avant—Sukoro. Deşi ultimul a câştigat uşor Duminică nu credem să poată învinge armăsarul Hergheliei Cislău care primeşte 2 kgr. dela calul tânăr. Indicăm :* Marche en avant.

5. Premiul Armaş, *repriza 2-a : Elvira, Puişor, Titirez şi Mayar s'au întâlnit în premiul Condrea, când ultimul s'a găsit înaintea celorlalţi adversari de astăzi. Marmara are şi ea un loc al doilea după Sukoro. Cu rezerva că ordinea poate fi uşor intervertită indicăm :* Elvira, *Mayar.*

6. Premiul Constantinescu, *repriza 1-a : Flying dacă ar fi puţin din calul din trecut n'ar trebui să fie prea mult întins pentru a câştiga. De altfel este învingătorul acestei probe din anul trecut Jade îi va fi adversara principală. Indicăm :* Flying, *Jade.*

7. Premiul Constantinescu, *repriza 2-a : Prinţ are o excelentă cursă în grupa de Joi. La 40 metri de Quaramba este redutabil. Katy Caid care a avut momente bune în premiul Gârleşteanu este out-sidera alergării. Indicăm:* Quaramba, *Prinţ.*

8. Premiul Constantinescu, *repriza 3-a : Ultimele curse ale lui Citronat Cordon îl indică pe acest drept câştigătorul acestei reprize în care sarcina lui Roland D., la 40 metri, este îndeajuns de grea. Indicăm :* Citronat Gordon, *Roland D.*

9. Premiul Hyacintus. *Un handicap reuşit. Calul în formă este Lăcrămioara pe care o preferăm înaintea lui Casatca. Indicăm:* Lăcrămioara, *Casatca.*

10. Premiul Hambleton. *Viitor nu ar trebui să piardă această cursă. Pentru locul al doilea alegem pe Champion. Indicăm:* Viitor, *Champion.*

ZIUA II-a — Sâmbătă 2 Aprilie 1938

— Partanţi probabili —

1. Pr. GIOCONDA — 1600 m. Vânzare — 15.000 lei

Lt.-col. Berlescu	Fa	60	0
V. Novaci	Baby	47½	Crişan
Lt. Râureanu	Pomana	48½	Huţuleag

2. Pr. ARMAŞ — 1400 m. Welt.-h'cap — 18000 lei (Repriza I-a)

Hergh. Cislău	M. en avant	66	0
D-na V. Z. Nicolau	Răvaş	62	J. Gill
Hergh. Cislău	Bairam	60½	Vincent
L. Grigorescu	Avanti	57½	R. Cristea
L. Grigorescu	Giovani	54½	Gosztonyi
A Dumitraş	Răstel	52½	Cucu
Col. Dombrowsky	Aghiuţă	51½	Mullot
L. Grigorescu	Nelson	51½	0
Col. P. Micşunești	Elada	50	Huţuleag
I. Vlădăianu	Goblin	49½	0
B. Catargi	Moft	49	Iosza
Herghelia Scroviște	Farceur	48	0

3. Pr. BREŢCU — 1600 m. 18000 lei

Herghelia Scroviște	Lăcusta	50½	0
Herghelia Scroviște	Sfârleză	50½	Mullot
G. Negropontes	Naum	56	Cucu
R. P. Micşunești	Aluna	54½	Huţuleag
Col. G. Săvoiu	Zori de zi II	52	Kaszian
I. Vlădăianu	Frunză	54½	J. Gill

4. Pr. SIGNOR — 1400 m. 18000 lei

Hergh. Cislău	M. en avant	60½	Vincent
Hergh. Cislău	Mayar	44½	0
A. şi E. Rieber	Sukoro	50½	Cucu

5. Pr. ARMAŞ — 1400 m. Welt.-h'cap — 18000 lei (Repriza II-a)

V. Novaci	Cărăbuş	62	Toth B.
D-na A. Gheorghe	Natasa	62	0
Lt.-Col. Berlescu	Fa	62	0
T. Câmpeanu	Jessica	60½	0
G. Negropontes	Naum	60½	0
Colonel Mircea Dumitriu	Titirez	59½	Takacs
Căp. V. Şerbănescu	Bombi	59	Cucu
Căp. O. Vovu	Puişor	58	Horvath
B. Catargi	Elvira	58	J. Gill
Grajd. Romy	Marcella	57½	0
T. Câmpeanu	Marmara	52½	Gosztonyi
Hergh. Cislău	Mayar	48	Kaszian

Partanţi oficiali

VI — VII — VIII, —R. AL. CONSTANTINESCU — 1600 metri Record — 60.000 lei

Repriza I-a

D-na Ec. Ionescu	Curier	1600	Ghinea
T. Tassopol	Ben Hur	1600	T. Tassopol
Grajd. Sterea	Jade	1620	N. Gaidaev
Dr. Pantelimon	Guardian Girl	1620	Costandache
Grajdul Miryam	Flying	1620	D. Dobrescu
Dr. Pantelimon	Rosalinde	1640	Slobozenco
D. Poenaru-Bordea	Theodora	1640	St. I. Bordei

Repriza II-a

Dr. Pantelimon	Viziru	1620	Costandache
T. Tassopol	Prinţ	1620	T. Tassopol
I. Franc	Katy Caid	1620	S. Corol
Grajdul Sterea	Mein Liebling	1640	D. Botea
B. Marcu	Blondella	1640	Tr. Marcu
C-sa Benckendorff	Quaramba	1660	N. Cerkasoff
D-na Ec. Ionescu	Champion	1660	G. Ghinea

Repriza III-a

Dr. Pantelimon	Cupidon	1620	Costandache
Gh. Iordănescu	Valenţio	1620	G. Crainic
I. Franc	Sam Worthy	1640	S. Corol
C-sa Benckendorff	Citronat Gord	1660	N. Cerkasoff
Grajdul Sterea	Hanibal II	1660	N. Gaidaev
Căp. P. Petrovici	Bajadere	1680	I. Crotenco
A. Hananel	Roland D.	1700	L. Grünwald

IX. PR. HYCINTUS — 2000 m. Handicap — 16.000 lei

St. şi C. Filipescu	Makrele	2000	Grünwald
V. Kurzweil	Olenca	2000	P. Borisiac
N. Stănciulescu	Ciclop	2020	Slobozenco
G. Adem	Eggy	2040	M. Pavlic
P. Lazăr	Sonora	2060	I. Zabelin
L. Rousso	Lăcrămioara	2060	I. Crotenco
N. Ianusevici	Casatca	2080	Andreyevsky

X. PR. HAMBLETON — 2000 m. Condiţie — 16.000 lei

Dr. Pantelimon	Rugina	2060	Costandache
N. Stănciulescu	Viitor	2060	Slobozenco
I. Marathea	Florenţa	2060	St. I. Bordei
Herghelia Ruşeţu	Gruia	2060	Andreyevsky
T. Filotti	Szelvesz	2080	Komarnitky
Hergh Redea-Alexeni	Primrose	2080	Tr. Marcu
D-na Ec. Ionescu	Champion	2100	G. Ghinea
Grajdul Sterea	Nation	2100	N. Gaidaev

Antrenamentul dela Băneasa

Eri dim. s'au dat pe hipodromul Băneasa, ultimele galopuri în vederea reunilor de azi şi mâine dela Floreasca.

In prezenţa unei asistenţe numeroase, în care am remarcat pe d-nii : B. Catargi, D. Ghica ,col. G Săvoiu, col. P. Micşunești, Vidrighin M. Antonescu, etc., s'au desfăşurat o serie de reuşite sprinturi.

Tot eri s'a făcut inaugurarea pistei de iarbă, care a fost însă menajată.

Pe nisip au lucrat în tempo de curse :

Bard (Gabens), care a precedat pe Brânceni (Ilinca), Oştean (Cristea) şi Hoaţa (Huţuleag).

Tres Pratique (Cristea) a fost solicitat pentru a se ţine de Şerban (Cucu).

Ambii au lăsat o frumoasă impresie.

Spătar (Logofătu) a făcut un bun galop cu Caiafa (Vincent) şi Marius (Huţuleag).

Stop (Direr) a lucrat remarcabil cu Hop şi eu! (Cucu).

Rubin (Cucu) pare un serios candidat al Pr. de Aprilie în urma galopului luat alături de Kasandra (Oprescu).

Geza (Cucu), Carmen Haits) şi Tini au lucrat împreună.

Scârbă mică (Toth B) a lăsat o frumoasă impresie, galopând cu Meşteru Manole (Kaszian) şi Băbuca (Oprescu).

Aghiuţă (Krimmer) şi Glorietta (Gill) au mers alături.

Biribi (Haits), pare a-şi reveni, A galopat în compania Netei (Cucu).

Hop şi eu! (Garuer) a mai luat un galop pentru a însoţi pe Ostaş (Vincent).

Corina (Crişan) a lucrat frumos alături de Furtuna (Gill).

Farmec (Balog), Magnat (Mullot) şi Cătălin (Ilinca) au mers împreună.

Balsors (Gill) are o bună şansă mâine în urma galopului pe care l-a făcut în compania lui My Lass (băiat de grajd) şi Glumeţ (Iozsa).

Un galop frumos au făcut şi Nuc (Huţuleag), Afurisit (Gabens) şi Aluna (Tănase).

Glumeţ (Mullot) a mers în jumătate tren cu Codru (Ilinca).

Miss Rock (Huţuleag) a luat un galop de sănătate cu Hoţoaica (Tănase).

Tot pe nisip, au mai mai lucrat şi foulaubain (Iozsa) cu Carthago. Ambii au făcut un bun antrenament.

Ciurlan a mers alături de Răscoala.

Răsfăţat a galopat singur lăsând o frumoasă impresie cu toate că Mullot nu l-a solicitat prea mult.

Licurici (Kaszian) a mers frumos alături de Luţa (Horvath).

Li (Horvath) s'a jucat cu Orz.

Pe pista mare de antrenament (iarbă) s'au dat galopuri foarte interesante printre cari :

Buburel (Vincent), este acelaş cal de anul trecut lucrând frumos cu Goldan (Logofătul).

Brancas (Vincent) a dominat într'un debuleu pe Mistouko III şi Princier (Logofătu).

Peldas a lucrat pe o mie de metri cu Ghiauroaica.

Sanda s'a jucat cu Marina (Cucu).

Bastard (Gill) a lucrat uşor cu Goblin (Crişan).

Ultimul galop a fost o întrecere mult gustată între Monette III (Vincent) şi Onuţa (Direr).

DELA START LA POTOU...

PROKATOR a recoltat o victorie, care nu spune mare lucru prin calitatea învinşilor. Faptul că a trotat kilometrul sub 1.30 îl arată în formă.

*

MOHOR după un început frumos de cursă, a terminat în cal lipsit totalmente de fond. Pe parcursuri scurte va fi un element util.

*

ADDA WORTHY este în plin progres. Dela cursă la cursă merge mai bine. Avem impresia că şi eri putea mai mult, dar există o poveste cu grupe, o alta cu record...

*

ALUNIŞ este un animal tardiv. Posedă multă calitate pe care deabia mai târziu o va valorifica.

*

DUDU GORDON a suportat un handicap dificil. A mers cât se poate de frumos.

*

VRĂJITOR fără galopurile date ar fi fost câştigătorul cursei. A mers mai bine de 1000 m. cap la cap cu Dudu Gordon. Este de urmărit.

*

PRINŢ după o serie de curse onorabile a câştigat. Stilul victoriei îl arată în maximum de formă.

*

IEROŞCA II a mers peste aşteptări. A impresionat în deosebi finishul pe care l-a avut.

*

JADE fără galopul din plecare ar fi putut câştiga. Păcat că o excesivă nervozitate îi paralizează o parte din calitatea ce posedă.

*

PAI este un câştigător norocos. Trecând peste acest fapt, a mers frumos.

*

SAM WORTHY deşi concura pe o distanţă lungă pentru posibilităţile lui, — ne-a impresionat prin faptul că la finish a mers tot atât de bine cât şi Pai.

JOSEDALE MARGOT este posesoarea unei considerabile pointe de viteză. Păcat că galopează aşa de urît. Victoria de eri a dovedit marea clasă de care dispune.

*

LITTLE ORPHAN este, credem, una dintre cele mai valoroase performere ale turfului nostru. A impresionat impetuozitatea cu care a terminat parcursul. Cu titlu informativ dăm că ultimii 500 m. a mers cu 1,25 pe km.

*

GONDOLAT II a câştigat şi atâta tot. Faptul că n'a avut ce bate l-a oprit să arate ceva din frumoasele lui calităţi.

*

GRETELBUB a făcut o alergare meritorie.

*

CHAMPION a arătat un progres de formă faţă de alergarea din ajun.

*

HARON pentru reintrare a mers frumos. Este suficient de bine.

*

BAJADERA este prototipul calului ghinionist. Mereu la sosire, mereu găseşte unul mai bun.

*

THEODORA fugea într'un loc mult superior posibilităţilor ei. Este în cea mai bună formă.

*

MEIN LIEBLING a mers în concordanţă cu ultimele ei eşiri. Un auxiliar în victoria de eri a fost şi regularitatea.

*

TORENT face o cursă bună, una slabă. Data viitoare este de urmărit.

*

EDITH a mers cum nu se poate mai bine. Galopând din plecare a mers tot timpul cap la cap cu Oszlany.

*

OSZLANY nu dispune de plenitudinea mijloacelor.

Hipism

Floreasca

INSCRIERI

Miercuri 6 Aprilie 1938

I. PR. JURCAUȚI 1600 metri Cond. 11.500 lei

1540 Crăiasa, Candriu, Ghimp, Dudu Gordon.
1560 Beţiv, Tutun, Mohor, Dorka, Petruş Ostaş, Oborean.
1580 Mister, Aventurier, Windsome Jos., Vântişor, Handicap, Vuet Ghid.
1600 Lancia, Tava, Josed. Margot, Ezer Jo, Champion Junior, Pan Worthy, Sultan II.
1620 Bravo, Oana, Painja, Mura.
1640 Makrele, Kalifa, Catinca, Busuioc, Igen, Izma.
1660 Mura II, Sonia Worthy, Baro, Sorvaneţ.
1680 Pandur, Lăcrămioar, Movila, Bruma II, Igor Durdulia, Pikaver.
1700 Giuditta, Curier, Peter Worthy.
1720 Wodka, Kamaa.
1740 Hercegno.
1780 Ninon.

II. PR. JILAVA Cond. 10.500 lei 1500 metri

1500 Santuzza, Comoara, Voevod, Lalec, Furor, Strengar.
1520 Peleş, Desiş, Habar.
1520 Dâmb.
1540 Va-ta, Lin.
1560 Flăcău.
1600 Harry Boy, Vrăjitor, Soran.
1760 Cavaler.

III. PR. JIGANIA Cond. 14.500 lei, 1600 metri

1600 Cavaler.
1620 Candriu, Natasa, Domniţa Harry, Aluniş, Peter Gordon, Extra.
1640 Beţiv, Mohor Adda Worthy, Myriam, Petruş, Oborean, Ghid Gheisha.
1660 Windssone Jos., Dorka.
1680 Vântişor, Josed Margot.
1700 Ezer Jo.

IV. PR. ISPAN, Grupa D. 11.500 lei 2100 metri

Ciolop, Benitto Hp., Durdulia, Valona, Eggy, Kalifa Pikaver, Busuioc, Bunel, Baron, Olenca Voinţa, Farsa, Elixir.

V. PR. IMAŞ Cond. 18.000 lei, 2000 metri

2020 Coconaş
2040 Amsel, Prokator, Rosalinde, Rugina, Ieroşca II, Lanţ.
2060 Blondella, Primerose, Nation, Mein Liebling, Viitor, Florica II, Dolly Worthy, Prinţ, Rai-Gruia.
2080 Hannibal II, Farao, Anny Worthy, Champion, Pai, Valenţio, Harron, Havane.
2100 Gretelbub, Naplopo.
2120 Gondolat II, Tixei, Voraus.
2140 Rolland D.

VI. PR. INOTEŞTI Hcp. 11.500 lei 1500 metri

1500 Lin.
1540 Flăcău.
1560 Vrăjitor, Mârţoaga.
1580 Cavaler, Sorana, Va-ta.
1600 Vestit, Sonia, Guy Worthy.
1620 Hollo, Mister, Crai.
1640 Fudul, Ghimp, Aluniş, Bis, Lancia, Painja, Dudu Gordon
1700 Igen, Spic, Sultan II.

VII. PR. INIMIOARA Rec. 18.000 lei, 2000 metri

2000 Rugina.
2020 Rosalinde, Szelvezs, Fliyng.
2040 Prokator, Kanada, Sam Worthy, Anny Worthy, Pal, Naplopo.
2060 Trixie.
2080 Champion, Voraus.
2100 Jean. Worthy, Gretelbuh.
2120 Gondolat II, Haron.
2160 Roland D.

VIII. PR. IASCA Cond. 16.000 lei, 2000 metri

2020 Spic, Zgomot,
2040 Mura, General Worthi, Kalifa, Makrele, Champion Junior, Busuioc.
2060 Mura II, Ciolop, Eggy, Olenca Eftin.
2080 Lăcrămioara, Legionar, Duda, Voinţa.
2100 Jarvis, Domnica, Curier, Casatca.
2120 Pandur, Centaur.
2140 Ben Hur.

IX. PR. ITAKA Hcp. 11.500 lei, 2000 metri

2000 Sonia, Vestit.
2020 Mister.
2040 Vuet, Zgomot, Pan Worthy, Aventurier.
2060 Champion Junior, Farsa,
2080 Mura, Avanti III.
2100 Igen, Oana, Elixir, Sultan II.
2120 Tava, Rebeca, Pati Worthy.
2140 Izma.
2160 Catinca.
2180 Busuioc, Bunel.

Joi 7 Aprilie 1938

I. PR. JIŢICA Cond. 11.500 lei, 2000 metri

2020 Farsa, Mister, Sultan II.
2040 Lancia, Zgomot, Pan Worthy.
2060 Du-te, Mura Champion Junior, Avanti III, Inel.
2080 Elixir, Mura II, Luminiş, Kalifa, Catinca, Baron, Izma.
2100 Pandur, Isabela, Edith, Igor, Bruma II, Eggy.
2120 Durdulia, Voevodul Ţiganilor, Busuioc, Sixtus II, Pinkerton.
2140 Olenca, Gruia, Ieleş II.
2160 Prokator, Pacahantos, Eftin, Peter Worthy, Pock.
2180 Lăcrămioara, Curier.
2200 Ieroşca II, Pleava.
2220 Legionar.

II. PR. JOIMARIŢA, Cond. 14.500 lei, 1600 metri

1600 Furor, Diadia Lul, Lin.
1620 Crăiasa, Harry Boy, Sorana.
1640 Candriu, Fudul, Ghimp, Cavaler, Crai.
1660 Domniţa Harry, Dor de Ducă, Aluniş, Extra, Dudu Gordon.
1680 Beţiv, Natasa, Gheischa, Arvuna.
1700 Adda Worthy, Petruş, Ghid, Oborean.
1760 Vântişor.

III. PR. IRMA perf. 11.500 lei, 1600 metri

1600 Fudul, Ghimp.
1620 Miryam, Gheisha, Dudu Gordon Oborean, Dămăroaia, Beţiv, Spic, Mister, Mura, Champion Junior, Sultan II, Lancia Painja, Avanti III, Zgomot.
1660 Winsome Josedale, Little Orphan, Adda Worthy, Dorka, Petruş, Ghid, Mura II, Oana, Makrele, Igen.
1680 Belşug, Ezer Jo, Tava, Bebeca, Valona, Pati Worthy, Baron, Izma.
1700 Bravo, Vântişor, Kalifa, Busuioc.

IV. PR. IRCSI Grupa G. 16.000 lei, 1600 metri

Nation, Jade, Viitor, Hercengo Bibi, Theodora, Valenţio, Ideal, Viziru, Cupidon, Guard. Girl Venezia, Anny Worthy.

V. PR. JULET, Cond. 13.000 lei, 1600 metri

1600 Vestit.
1620 Pan Worthy, Handicap, Vuet.
1640 Mister, Aventurier.
1660 Spic, Zgomot, Sultan II.
1680 Oana Mura, Kalifa, Champion junior.
1700 Busuioc.
1720 General Worthy.
1740 Mura II, Giuditta.
1760 Lăcrămioara, Eggy.
1780 Volinţa.
1880 Curier.
1840 Centaur.

VI. PR. INVADER, Cond. 16.000 lei, 1500 metri

1520 Ciolop, Inel.
1540 Leona, Legionar, Igor, Sonia Worthy, Bibi, Sorvanet.
1560 Rosalinde, Rugina, Giuditta, Prokator, Edith, Duda, Gruia.
1580 Venezia, Primerose, Mein Liebling, Ieroşca II, Viitor, Colina, Dorita Mea, Sam Worthy Florica II, Talaz, ideal.
1600 Jade, Prinţ, Torent, Rai.
1620 Bajadere, Hanibal II, Pai, Champion, Haron.
1660 Gretelbub.
1740 Roland D.

VII. PR. JIDOFCUŢA-DRAGA Condiţie 16.000 lei, 1600 metri

1620 Beţiv, Domniţa Harry, Cavaler.
1640 Winsome Josedale, Mohor, Dorka, Miryam, Petruş, Ghid, Geisha.
1660 Bravo, Vântişor, Josedale Margot, Ezer jo.

VIII. PR. ILSE H. rec. 14.500 lei, 2000 metri

2020 Redea, Luminiş, Catinca, Jeles II, Pandur.
2040 Leu, Isabela, Pacahantos, Casatca, Du-te, Igor, Sorrento, Pock, Sorvaneţ.
2060 Edith, Dolly Worthy, Sixtus II Lăcrămioara.
2080 Rugina, Gruia, Cupidon, Havana.
2100 Viziru, Ieroşca II, Colina, Talaz Jade.
2120 Katy Caid, Nation.

IX. PR. JOCASTE, hand. linie 16.000 lei, 2000 metri

2000 Edith - Ninon, Prinţ - Leona, Ducesa - Torent, Isabela Guard. Girl, Rugina, Cupidon-Viziru, Havana, Colina, Sixtus II.
2020 Katy Caid-Fama, Amsel-Nation, Florica II, Szelvesz, Kanada.
2040 Valenţio, Primrose, Theodora, Prokator, Blondella, Elying.
2060 Sam Worthy, Naplopo, Champion-Pai.
2080 Voraus-Haron, Rai-Gretelbub
2100 Trixie, Jeanine Worthy.
2140 Gondolat II.

INFORMAŢII

● **Alergările încep astăzi la Floreasca la orele 14 precis.**

*

● *Astăzi* se fac la Secretariatul S.N.I.C-ului retragerile pentru alergările de trap de Miercuri 6 şi Joi 7 Aprilie dela Floreasca.

*

● *La d. G. Slăvescu* s'a născut o mânză din Mărţişor şi Liulia care a primit numele de *Iarba.*

*

Electra a născut un mânz din Bon Jelond.

*

Tot din Bon Jelond, Gingaşa a născut o frumoasă mânză.

De peste hotare...

Alergările de galop încep astăzi la Viena. Principala alergare a reuniunii de deschidere după hipodromul de la Frendenau este *handicapul Przedswill.*

Au rămas angajaţi 12 concurenţi, top weight-ul purtându-l 5-anul *Boss* din Weissdorn şi Buons.

Sera căruia i s'a atribuit 65½ kgr. Cu toată greutatea ce trebue s'o poarte Boss a fost instalat favorit. Este problematic dacă bookmakers-ii vor lucra în ringul de la Frendenau disensiuni serioase existând între ei şi societatea de curse.

Regulamentul german va fi aplicat pentru alergările de galop cari încep astăzi.

MAINE LA FLOREASCA

Programul de mâine dela Floreasca prezintă două probe de indiscutabil interes, una la galop: HANDICAPUL OPŢIONAL, şi una la trap: PR. AL. CONSTANTINESCU repriza finală.

Tot la galop, se cuvine menţionat Pr. de Aprilie unde vor figura cai de excelentă calitate ca Rubin, Tres Pratique, Scârbă Mică, Marche en avant şi alţii. Finala premiului Al. Constantinescu — la trap — ne va permite să tragem interesante concluzii asupra ierarhiei celor mai buni troteuri ce turful nostru prezintă actualmente.

Nu mai puţin spectaculos va fi şi premiul HARVEST LOU în care vor concura o serie dintre bunii trei-ani.

1. PR. ANTIM — vânzarea zilei — va ocaziona o disputată alergare între Nuc, Balsors şi Martor. Alegerea câştigătorului va fi extrem de dificilă dat fiindcă forma primilor doi este necunoscută, iar cel de-al treilea prezintă destulă nesiguranţă asupra validităţii în care va fi prezentat.

2. PR. VIILOR se prezintă ca un reuşit handicap pe distanţa de 1400 metrii. Concurenţii cu mai multe veleităţi de victorie vor fi Drapel — a cărui cursă de reintrare a fost foarte bună— Farceur, Gluma şi Jessica.

3. PR. DE APRILIE va oferi o luptă emoţionantă între elemente de bună calitate. Menelik, Scârbă Mică, Tres Pratique şi Marche en avant vor duce o luptă aprigă pe tot parcursul celor 1600 m., spre a obţine câştig de cauză.

4. PR. PITAR MOŞI — al doilea handicap al zilei — este o alergare cu tradiţie pe hipodromul Floreasca. Gluma, Parabola şi Luţa apar la prima vedere cu mai multă şansă. Menţionăm totuşi că în ciuda distanţei cam lungi şi a faptului că va duce greutate cam mare, Neta, în forma excelentă în care se găseşte, ar putea câştiga. Să nu se uite că unul din principiile cele mai rar desmintite pe turf este că handicapurile se câştigă cu condiţia.

5. HANDICAPUL OPŢIONAL este deschis cailor de 3 ani de orice proveniență şi se va fugi pe 1600 m. Cu mai multă şansă apar Don Alberto şi Farmec. In această cursă o surpriză nu ne va surprinde căci prin tradiţie în majoritatea cazurilor proba aceasta a fost câştigată de aut-sideri.

6. PR. AL. CONSTANTINESCU Eliminatoriile de astăzi vor furfurniza „ANTICIPAŢII" mai sigure.

7. PR. HARVEST LOU va aduce sub ordinele starterului o parte dintre bunii 3 ani indigeni cari se vor război cu Dorka şi eventual Bravo. Adda Worthy — în baza ultimei performanţe — Petruş şi Dorka par a fi situaţi mai bine în această alergare. Un fapt este sigur că disputa va fi foarte strânsă şi cel ce va greşi mai puţin va fi probabilul câştigător.

8. PR. HULAM se va petrece probabil între Giuditta, Pandur şi Sonora. Iepele datorită vitezei iniţiale, iar armăsarul având finish şi fiind mai regulat, îşi păstrează cu toţii şanse egale de victorie.

9. PR. ISACCEA va ocaziona un pasionant duel între Ezer Jo şi Bravo care sunt de mult superior celorlalţi adversari

Lupta dintre cei doi excelenţi trei-ani va stârni un maximum de interes având în vedere clasa amândorora

Monte şi partanţi probabili

1. PR. ANTIM — 1600 metri (Vânzare) — 15000 lei

Invers	(30000)	57	*Huţuleag*
Nuc	(40000)	48½	*Oprescu*
Natasa	(30000)	62	*Crişan*
Martor	(60000)	64	*Gill*
Balsors	(60000)	52	*Cucu*

2. PR. VIILOR — 1400 metri (W..h'cap) — 18000 lei

Gluma	64½	*0*
Farceur	63	*0*
Fa	59	*0*
Jessica	57½	*Takaca*
Furtuna	57	*Gill J.*
Titirez	56½	*0*
Bombi	56	*0*
Elvira	55	*0*
Marcella	54½	*Iozsa St.*
Licurici	54	*Horvath G.*
Drapel	53	*Vincent R.*
Marmara	49½	*0*
Baby	46	*0*

3 .PR. DE APRILIE — 1600 m. 30000 lei

Marius	58	*Huţuleag*
Rubin	56	*Cucu Ar.*
Menelik	56	*0*
M. en avant	62	*0*
Răvaş	56	*J. Gill*
Banu Olteniei	60	*Ilinca*
Très Pratique	60	*Cristea*
Scârbă Mică	58	*0*

4. PR. PITAR MOŞI—1800 m. (Handicap) — 25000 lei

Scârbă Mică	64	*Takcs*
Menelik	64	*Cristea R.*
Parabola	62	*Gill*
Neta	61½	*0*
Afurisit	57½	*Gabens*
Luţa	54½	*G. Horvath*
Nelson	53	*Vincent R.*
Gluma	51	*Iozsa*

5. HANDICAPUL OPŢIONAL 1600 metri — 40000 lei

Bard	60	*Gabens M.*
Farmec	57½	*Ilinca M.*
Don Alberto	57	*Vincent R.*
Li	55½	*Horvath G.*
Loti	55	*Cucu Ar.*
Meşt. Manole	53½	*Kaszian*

TRAP

VI. Pr. AL. CONSTANTINESCU 1600 m. — (Record) — 60000 lei Repriza finală

VII. Pr. HARVEST LOU—1600 m. (Handicap) — 16000 lei

Dudu Gordon	1600	*N. Gaidaev*
Geisha	1600	*V. A-sky*
Beţiv	1620	*I. Crotenco*
Myriam	1600	*D. Dobrescu*
Adda Worthy	1640	*S. Corol*
Oborean	1660	*G. Crainic*
Tutun	1680	*0*
Petruş	1680	*P. Borisiac*
Dorka	1680	*L. Grünwald*
Vântişor	1700	*0*
Bravo	1720	*0*

VIII. Pr. HULLAM — 1600 m. (Grupa E) — 13000 lei

Giuditta	1600	*Tr. Marcu*
Sonora	1600	*I. Zabelin*
Pandur	1600	*I. Crotenco*
Isabela	1600	*0*
Voev. Ţigan.	1600	*L. Grünwald*
King Worthy	1600	*0*
Igor	1600	*T. Komarnit.*
Sixtus II	1600	*0*
Brebenea	1600	*N. Gaidaev*
Centaur	1600	*G. Crainic*

IX. Pr. ISACCEA — 1600 m. (Condiţie) — 11500 lei

Petruş	1560	*0*
Aventurier	1580	*T. Popa*
Handicap	1580	*P. Borisiac*
Bravo	1580	*N. Gaidaev*
Ezer Jo	1580	*M. Pavlic*
Painja	1600	*0*
Oana	1600	*D. Botea*
Kalifa	1600	*0*
Du-te	1620	*I. Crotenco*
Inel	1620	*D. Dobrescu*
Olenca	1620	*0*
Busuioc	1620	*G. Ghinea*
Sonia Worthy	1640	*S. Corol*
Baron	1640	*0*
Coconaş	1640	*0*
Zalud	1640	*A. Bota*
Bunel	1640	*0*
Sixtus II	1660	*0*
Ducesa	1680	*T. Tassopol*
Talaz	1700	*0*

CICLISM

Mâine se deschide stagiunea curselor pe şosea

Prima alergare pe şosea, se va desfăşura mâine în regia grupării „Aquila-Marathon", pe ruta Bucureşti - Snagov - Bucureşti.

Parcursul totalizează 62 km.

LISTA INSCRIŞILOR

a totalizat aseară la închiderea înscrierilor, următoarele 29 aderiuni:

1) I. Beckman (A.-M.)
2) A. Radoslavescu (A.-M.)
3) A. Walter (A.-M.)
4) Pierre Verone (A.-M.)
5) G. Ionescu (A.-M.)
6) Ion Găinaru (A.-M.)
7) H. Schwedinger (A.-M.)
8) G. Boroneaţă (A.-M.)
9) Haneş Ion (V. C. R.)
10) Crsitea Ion (V. C. R.)
11) M. Steinhardt (A.S.P.I.M.)
12) I. Steinhardt (A.S.P.I.M.)
13) Al. Ciorobea (A.S.P.I.M.)
14) Ilie Tudoroiu (A.S.P.I.M.)
15) Ion Pustori (A.S.P.I.M.)
16) P. Iordănescu (Metrop.)
17) Nic. Bulgaru (Vif. Dacia).
18) V. Vrabie (Vif. Dacia).
19) C. Tudose (Pr. Nicolae).
20) D. Hrenciuc (Ur. Nicolae).
21) Cr. Teodorescu (Pr. Nic.)
22) Ion Mihăilă (Pr. Nic.
23) G. Dină (Pr. Nic.)
24) Victor Ioniţă (Pr. Nic.)
25) G. Norhadian (Pr. Nic.)
26) Ion Niculici (Pr. Nic.)
27) G. Ardeleanu (A.C.S.A.)
28) Tudor Sava (A.C.S.A.)
29) Petre Dinu (A.C.S.A.)

Cursa începătorilor

Cursa de viteză rezervată categoriei a treia şi începătorilor se va bucura şi ea de un start destul de populat.

Iată tinerii plini de... speranţe care şi-au anunţat participarea :

1. Ioniţă Victor, Pr. Nic.
2. Ion Silvestru, Pr. Nic.
3. Gheorghe Dina, Pr. Nic.
4. Vrabie Vasile, Vif. D.
5. Niculae Bulgaru, Vif. D.
6. Ion Ursache, Vif. D.
7. Steinhardt Iosif, A. S. P. I. M.
8. Ciorobea Alex., A. S. P. I. M.
9. Teodoroiu Ilie, A. S. P.
10. Albu Mihail, A.S.P.I.M.
11. Ionescu Virgil, A. S. P. I. M.
12. Dumitru Niculae, A. C. S. A.
13. Gheorghiu Alex., A. C. S. A.
14. Rotaru State, A. C. S. A.
15. Schoetz Victor, A.C.S.A.
16. Banea Ion, A. C. S. A.
17. Gheorghe Munteanu, Aq. Mar.
18. Dumitru Tâlmaciu, Aq. Mar.
19. Ion Găinaru, Aq. Mar.
20. Alex. Armăşelu, Aq. Mar.
21. Haniş Ion, V. C. R.
22. Zorilă Ilie, V. C. R.
23. Moekesch Gustav, V. C. R.
24. Bărbulescu Const., V. C. R.

Participanţii la această cursă de viteză sunt obligaţi a veni la ora 15 (3 p. m.) la statuia aviatorilor, unde se vor împărţi numerile şi se vor semna foile de prezenţă.

O aniversare tristă

In fiecare an, bătrâna formaţie „Velo-Clubul-Român" organizează un circuit, în luna Aprilie, în memoria defunctului său membru Aurel Frize. Şi anul acesta, ziua de 17 ale lunei în curs a fost aleasă pentru aducerea aminte a lui „Aurel". Alergarea, dincolo de importanţa obişnuită a unei probe, în prag de sezon, îmbracă haina ceremonială de aniversare. O aniversare tristă, readucând din colbul anilor, în mintea celor care l-au cunoscut, figura jovială a unuia dintre cei mai buni fondişti, un sportman desăvârşit.

„Aurel", a fost un ciclist cu înăscute însuşiri, cu o activitate excepţională. Când apărea la start, cu buzunarele doldora de alimente, el însuşi mâncând într'una, producea haz, — prin asemenea inclinaţie. Hazul dispărea însă odată cu începerea cursei când „Aurel", deşi încă tânăr, ţinea serios plutonul. Fatalitatea însă a vrut ca un gionte pornit mişeleşte, dintr'o mână meschină, să-l treacă în rândul celor drepţi.

Iată de ce cursa dela 17 Aprilie îmbracă haina unei aniversări triste, şi se cade, din partea tuturor alergătorilor să ia parte la alergarea, organizată de d-nii George Iliescu şi Nicolau „dascălii" dispărutului în ale pedalei. O competeţiune la care se cuvine să participe toţi ciciştii, indiferent dacă sunt sau nu pregătiţi suficient ; să nu urmărească victoria. Ci, cu toţi, să cinstească, prin prezenţa lor la această probă, de două ore memoria unui alergător plecat în marea „cursă" fără oprire, de dincolo de viaţă.

Emil Iencec

Atletism

Un nou club sportiv în Braşov

Municipiul Braşov a intenţionat ca pe lângă primăria sa, să creeze un club atletic, pus sub conducerea d-lui Iuliu Moldovan.

In acest sens, d. Iuliu Moldovan a prezentat comitetului F. R. A., cererea municipiului şi statutele noii asociaţiuni.

Comitetul F. R. A., în şedinţa de Joi, luând în discuţiune cererea a găsit că statutele acestui club, în felul cum au fost alcătuite, contravin regulamentului F. R. A., dispunând în consecinţă respingerea cererii.

Pe de altă parte, suntem informaţi, cu tot eşecul reputat, ideea de creere a unui club atletic, nu a fost abandonat.

Astfel, braşovenii vor elabora un nou statut, ce va fi pus în concordanţă cu regulamentele F. R. A., noua grupare braşoveană urmând să activeze sub numele Clubul Sportiv Braşov.

Noi o găsim ideia minunată şi suntem convinşi că iniţiatorii vor lucra de aşa manieră, încât apariţia noii grupări să dea un nou impuls sportului, şi în special atletismului braşovean.

Recordurile României la 1 Aprilie 1938

Inainte de începerea activităţii oficiale, găsim interesant să publicăm lista oficială a recordurilor naţionale omologate până la 1 Aprilie 1938.

CELE MAI VECHI RECORDURI

Consultând lista de mai jos, constatăm că cele mai vechi recorduri sunt isprăvile realizate de căpitanul Vasile Cristescu.

Recordul pe 30 km. stabilit la 4.X.1921 a rămas până astăzi în picioare şi număra 17 ani. constituind astfel cel mai vechiu record naţional român, urmează apoi tot un record al cpt. V. Cristescu la 15 km. şi în al treilea rând recordul la săritura în înălţime a lui Ştefan stabilit la 4.X.1925.

Iată acum şi lista recordurilor oficiale :

100 m. Peter (C. A. Timişoara), 10,6, Timişoara 31/VIII/935.
100 m. Covaci (C. A. C.), Istambul.
200 m. N. Iordache (St. Român) 21,9, Bucureşti 8/IX/937.
300 m. A. Kovaci (C. A. C.) 37 s. 1, Cluj 27/VIII/1933.
400 m. N. Iordache (St. Român) 49 s. 1, Bucureşti 12/IX/1937.
500 m. Th. Popovici (V. Dacia) 1 m. 09 s., Bucureşti 11/IX/1932.
800 m. Fr. Nemeş (St. Român) 1. 58 s. 5, Balcaniada 1937.
1.000 m. I. Lăpuşan (V. Dacia) 2 m. 39 s. 4, Bucureşti 8/VI/1931.
1.500 m. I. Manea (St. Rom.) 4 m. 04 s. 6, Bucureşti 21/VII/1935.
2.000 m. I. Lăpuşan (V. Dacia) 5 m. 54 s. 2,Bucureştil/VIII/1931.
3.000 m. I. Manea (St. Rom.) 9 m. 03 s. 8, Bucureşti 2/VI/1934.
5.000 m. Dunu Cristea (St. Rom.) 15 m. 33 s. 2, Buc. 19/IX/1936.
10.000 m. Dinu Cristea (St .Rom.) 32 m. 43 s. 8, Buc. 8/IX/1937.
15.000 m. V. Cristescu (Colţea) 55 m. 21 s. 4, Braşov 4/X/1923.
20.000 m. V. Cristescu (Colţea) 1 oră 15 m. 18 s., B-şov 30/IX/1925.
25.000 m. V. Cristescu (Colţea) 1 oră 38 m. 46, Tim., 21/X/1925.
30.000 m. V. Cristescu (Colţea) 1 oră 57 s. 16, Braşov 4/X/1921.

CONTRA TIMP

1 oră V. Cristescu (Colţea) 17.111 m., Timişoara 21/X/1925.
2 ore V. Cristescu (Colţea) 30.792 m., Braşov 4/X/1925.

ŞTAFETE

4×100 m. S. S. V. E. F. 44 s. 4, Bucureşti 4/VI/1933.
Echipa Naţională (Covaci — Ghiţescu — Liers — Dejenariu) 42 s. 5, I/IX/1937.
4×200 m. C. A. Cluj 1 m. 33 s. 9, Cluj 14/VI/1936.
4×400 m. V. Dacia 3 m. 30 s. 6, Bucureşti 10/VIII/1935.
Echipa Naţională 3 m. 32 s. 8, Bucureşti 12/IX/1937.
4×800 m. Legiunea Sportivă 8 m. 31 s. 8, Bucureşti 16/IX/1929.
4×1.500 m. Stadiul Român 17 m. 34 s. 4, Bucureşti 11/VIII/1935.
Balcanică: Echipa Naţională 3 m. 24 s. 2, Bucureşti 8/IX/1937.

GARDURI

110 m.: Macsciuc (Dr. V.) 15 s. 6, Bucureşti 12/IX/1937.
200 m.: Virgil Ion (St. Român) 26 s. 6, Bucureşti 22/VII/1934.
400 m.: C. Krupka (Extra Sun) 57 s., Bucureşti 8/IX/1937.

SĂRITURI

Lungime: C. Ionescu-Crum (Astra Br) 7. m. 15, Bucureşti 1936.
Triplu salt: F. Calistrat ((V. Dacia) 13 m. 91, Buc., 19/IX/1936.
Prăjină: C. Eilchardt (C. A. Recaş) 3 m. 79, 9/V/1937
Înălţime: I. Ştefan (Colţea B) 1 m. 85.5, 4/X/1925.

ARUNCĂRI

Greutate: Fritz (C. A. Brad) 14 m. 45, Bucureşti 19/IX/1932.
Disc: Havaletz (C. A. A.) 47 m. 17, Predeal 19/VIII/1932.
Disc elenic: Havaletz (Metropola) 36 m. 60, Istambul 28/IX/1935.
Suliţă: C. Vămanu (St. Român) 61 m., Atena 27/IX/1936.
Ciocan: Gh. Biro (C. A. C.) 45 m. 55, Cluj 5/VIII/1937.

De reţinut că Federaţia nu mai înregistrează recordurile stabilite la aruncările cu două mâini.

Volley - basketball

Matchurile de astăzi

Liga „Muntenia" a programat pentru astăzi următoarele partide de volley şi basket contând pentru campionatul regional.

VOLLEY BALL CAT. I

SP. STUDENŢESC - O. C. B.

Derbyul zilei îl furnizează întâlnirea dintre Sportul Studenţesc şi O. C. B., două echipe care contează printre primele în actualul campionat. Ţinând seama că Sportul Studenţesc a învins recent, în cupa „Fantinelli", pe O. C. B., partida promite a furniza un joc foarte spectaculos, O. C. B.-eul încercând o reabilitare, iar „universitarii" vor căuta să demonstreze că victoria din cupă nu a fost o întâmplare ci rezultatul unei superiorităţi evidente. Partida se va desfăşura pe terenul Sportul, începând de la ora 17 sub conducerea d-lui Ghiţescu. Favoriţii noştri sunt „universitarii".

VOLLEY BALL CAT. II

LUCEAFARUL-VERGU

Proaspăta grupare Vergu susţine astăzi primul match în campionatul regional în compania Luceafărului. Ţinând seama de frumoasa comportare din cupa „Inainte", credem că Vergu va debuta printr'o victorie relativ uşoară. Jocul se va desfăşura pe terenul Sportul Studenţesc începând dela ora 17.30 sub conducerea d-lui Udenio.

BASKET BALL CAT. II

ARHITECTURA-RADU VODA

Arhitectura, echipă mult mai omogenă şi superioară ca tehnică, va dispune destul de uşor de Radu Vodă. Va arbitra d. Cojocărescu începând dela ora 16,30 pe terenul Sportul.

BASKET CATEGORIA III
RAHOVA-A. S. 13

Două echipe pe care nu le-am văzut încă la lucru. Totuş credem că A. S. 13 va dispune de partida condusă de d. Udenio începând dela ora 17.30 pe terenul Sportul după un joc de factură extrem de slabă.

VIF. DACIA-V. S. C.

Verzii mai tehnici şi cu mai multă experienţă îşi vor însuşi partida în dauna Viforului a cărui echipă nu are încă sudura necesară. Va conduce d. Schiemell pe terenul A. O. Şi începând dela ora 15.30.

Rezultatele de aseară

Aseară s'a consumat o importantă etapă a „Cupei Fantinelli" care a adus o surprinzătoare victorie a Telefon Clubului, asupra Sportului Studenţesc, permiţându-i astfel să se apropie ameninţător de primul loc al clasamentului

REZULTATELE TECHNICE

Tel. Club — Sp. Studenţesc 15—7; 11—15; 15—12.

Av. Sportiv — Aurora 15—14; 15—7.

V. S. C. — E. F. A. 15—12; 12—15; 15—12.

C. F. R. — O. C. B. 15—11; 15—10.

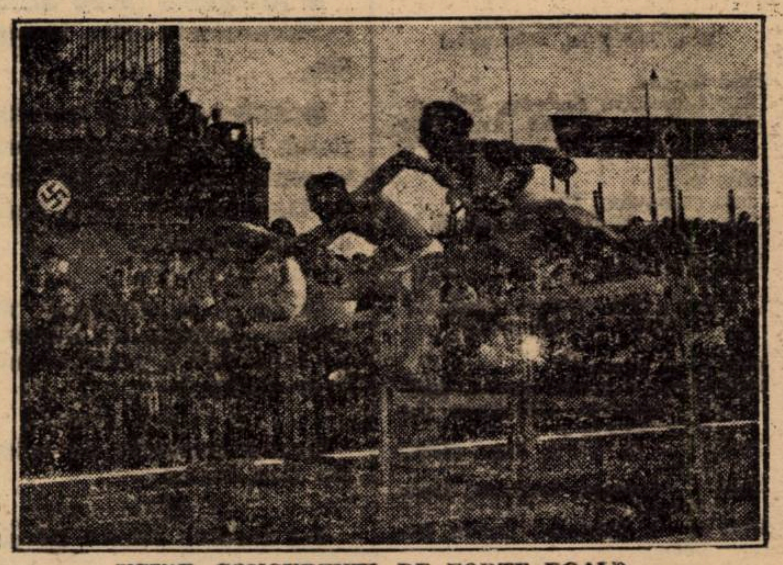

INTRE CONCURENŢI DE FORŢE EGALE

SPORTURI MECANICE

Ing. Barbu Neamţu este în America

Excelentul pilot s'a stabilit în Harlem

A dispărut de câteva luni, din viaţa activă a capitalei, figura jovială a ing. Barbu Neamţu, unul dintre cei mai proeminenţi reprezentanţi ai volanului românesc.

Câştigător al „Marelui premiu al oraşului Braşov" şi realizatorul unor onorabile performanţe în probele principale ale calendarului automobilistic, ing. Barbu Neamţu, era o mare speranţă a noastră.

S'a făcut remarcat acum 5—6 ani când, fără surle şi trompete s'a prezintat la startul importantei probe automobiliste de rezistenţă „Cupa gheţarilor", alergată în Italia.

Pe un parcurs istovitor, veritabil tobogan, Barbu Neamţu a stabilit o performanţă de valoare, terminând cot, la cot cu consacraţii din acele timpuri.

In ţară a concurat apoi în mai toate întrecerile, comportându-se cum nu se poate mai bine şi clasându-se, regulat, în primele locuri.

A arătat în toate împrejurările, multă fineţe, calm, precizie şi sânge rece, calităţi ce îndreptăţeau speranţele puse în el.

Se credea că anul acesta, ing. Barbu Neamţu va apare cu forţe noui în arenă şi ne va desfăta cu virtuozitatea lui.

PESTE OCEAN

Aşteptările au fost însă înşelate. Ing. Barbu Neamţu a început prin a frecventa tot mai rar cercurile automobiliste pentruca, într'o bună zi, să-şi facă bagajele şi să se îmbarce pentru America de Nord.

FEMEIA, ETERNA POVESTE...

Escapada ing. Barbu Neamţu are un substrat sentimental. Execelentul automobilist a cunoscut, în Bucureşti, o negresă care l-a sustras pasiunei lui, subjugându-l.

Dorul de patrie şi de cartierul al cărui copil răsfăţat este Joe Louis, campionul mondial de box la toate categoriile, femeia pe care ing. Barbu Neamţu a îndrăgit-o şi căreia i-a dat numele său, a decis să plece spre a revedea ţinuturile copilăriei.

Aceasta este, pe scurt, povestea care l-a dus pe ing. Barbu Neamţu, la New-York.

Cât va rămâne acolo nu ştie nimeni. Deasemenea nu se ştie dacă va continua să activeze în sportul în care s'a relevat în ţară.

O EXPEDIŢIE ÎN AFRICA DE SUD

Cunoscuţii lui cred a şti că, chiar dacă Barbu Neamţu se va stabili la New-York, din programul lui nu lipseşte o expediţie în Africa de Sud, unde urmează să facă cunoştinţă cu tata socru, stabilit de câţiva ani, pe undeva, pe lângă Capul Bunei Speranţe.

Recordul mondial deţinut de Ernest Henne, ameninţat

Englezul Fernihough se pregăteşte intens

Recordul mondial motociclist de viteză absolută este deţinut actualmente de germanul Ernst Henne care, pe autostrada Franckfurt-Darmstadt, a realizat, acum câteva luni, 279 km. 503 pe oră.

Spre a-şi recuceri titlul, asul german a trebuit să întreacă performanţa reuşită de italianul Taruffi, care nu a deţinut supremaţia, decât câteva luni. Inaintea lui, englezul Fernihough fusese cel care se înscrisese în fruntea tabloului recordului mondial, în calitate de succesor al lui Henne.

COLECŢIONAR DE RECORDURI

Germanul Ernst Henne a fost unul dintre cei mai reprezentativi motocicliști. Acum când şi-a anunţat retragerea din acest sport, făcând bilanţul isprăvilor lui, a constatat că în strălucita lui carieră a stabilit nu mai puţin de 72 recorduri mondiale.

Dintre acestea, cel de viteză absolută reprezintă o valoare de necontestat. Spre a se ilustra în această direcţie, Henne a avut de luptat cu adversari de temut cari i-au făcut viaţa grea, deposedându-l în câteva rânduri, de mult invidiatul titlu.

Cel mai serios adversar al germanului a fost industria engleză, care i-a opus un admirabil material mecanic şi omenesc.

ultimul timp, să apară pe firmamentul motociclismului, o nouă stea : italianul Taruffi.

Henne s'a războit cu toţii, a învins şi a fost învins, spre a se retrage în culmea gloriei,

mai multor state lucrează cu sârguinţă la construirea maşinilor capabile să întreacă recordul germanului.

Din acest punct de vedere,

Ernst Henne poartă o cască aerodinamică

după ce a atins o viteză orară pe care mulţi o credeau imposibilă.

REAPARE FERNIHOUGH

Se pare însă că, recordul lui englezii sunt cei mai periculoşi. Şi, în fruntea lor stă faimosul Fernibough, pe care laurii câştigaţi de Henne nu-l lasă să se odihnească în linişte.

Fernihough şi-a propus să redevină recordman mondial şi în acest scop a început, din timp, preparativele.

In curând, el va relua antrenamentul, pregătindu-se pentru încercarea cea mare.

O MOTOCICLETA AERODINAMICA

Se ştie că, în ziua stabilirei noului record, Henne a utilizat o motocicletă prevăzută cu o carcasă aerodinamică, al cărei profil asigura aderenţa cu pământul şi o mare stabilitate.

Fernihough îşi construeşte acum, o nouă maşină, bazată pe acelaşi principiu, dar numai parţial aerodinamizată.

Detaliile de construcţie ale acestei noui motociclete nu se cunosc încă. Se ştie însă că Fernihough îşi pune mari speranţe în ea şi este convins că va readuce recordul mondial de viteză absolută, în patrimoniul Angliei.

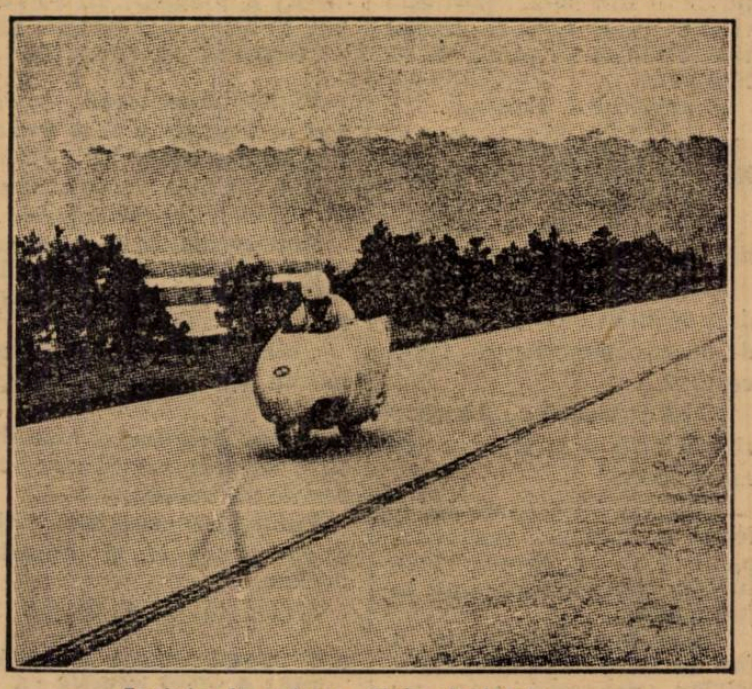

Inainte de a trece linia startului

Intâi Wright şi apoi Fernihough l-au pus pe Henne la severă contribuţie, pentruca, în Henne nu va dăinui mult. Realizarea unei viteze superioare tentează pe mulţi şi industriile

3.320.120 E numărul motocicletelor existente pe glob

Germania în frunte cu 1.327.189

La finele anului 1937 au fost încheiate lucrările de statistică în ceea ce priveşte numărul motocicletelor din întreaga lume.

Numărul motocicletelor s'a triplat în raport cu anul 1925 ajungând la finele anului 1937 la frumoasa cifră de 3.320.120, ceea ce reprezintă o creştere de 181.286 maşini faţă de anul 1936.

Dacă ne referim la statisticele vechi începând cu anul 1925 când existau 1.076.335 maşini, constatăm că numărul maşinilor a crescut în fiecare an până la 1932. Din acest an numărul maşinilor a început să scadă : de la 2.833.000 în 1931 la 2.621.422 în 1932, apoi la 2.564.518 în 1933 şi la 2.069.960 în 1934. Incepând din acest an numărul motocicletelor a început din nou să crească : 2.878.632 în 1935, 3.138.834 în 1936 şi 3.320.120 în 1937.

Trebue să recunoaştem că întreg progresul acesta este datorat creşterii construcţiei germane.

Cercetând ţările cu cel mai mare număr de motociclete constatăm :

Germania	**1.327.189**
Franţa	**530.800**
Anglia	**462.439**
Italia	**180.000**

Astfel Germania posedă ea singură jumătate din numărul motocicletelor din Europa şi o treime din numărul motocicletelor din lume.

Trebue să mai remarcăm: o creştere de 1.986 maşini în Oceania (101.945 în 1937, faţă de 99.977 în 1936), în Asia o creştere de 8.177 (100.472 în 1937, faţă de 92.225 în 1936) şi în Africa o creştere de 340 maşini (57.684 în 1937, faţă de 57.344 în 1936).

In America, numărul maşinilor creşte mult mai dificil : 563 faţă de un total de 142.974 maşini.

In general se observă o creştere pe toată linia ceeace arată că dacă într'o ţară se observă scăderi, acestea nu sunt din cauza crizei.

După un raid de 9000 km.

Aviatorul Const. Soutzo se înapoiază azi în Capitală

O telegramă laconică, primită eri dela Cairo, a informat autorităţile noastre aeronautice că aviatorul Const. Soutzo se găseşte în capitala Egiptului, în sbor de înapoiere spre Bucureşti.

După cum se ştie, temerarul sburător a decolat la 1 Martie de pe aeroportul Băneasa, la bordul avionului său „Messerschmidt-Taifun", împreună cu soţia sa, spre a întreprinde un raid de antrenament în Africa.

Soutzo a făcut raidul în condiţiuni excelente, parcurgând în sbor aproape 9000 km. fără nici un incident. In cursul raidului, a făcut escale în Grecia, Italia, Sicilia, Tunis, Tripolitania, Libia, Egipt, etc.

Dela Cairo, unde se găsea eri dimineaţă, aviatorul româa a plecat la Istambul, urmând ca de acolo să decoleze în cursul dimineţii cu destinaţia Bucureşti.

PAGINA BOXULUI

Urmăriți de ghinion

Românii au pierdut la Pau cu 5-9

Cum au decurs matchurile

Pau, 28. — *(Dela corespondentul nostru special — scrisoare prin avion).*

M-am decis să vă scriu cu multă greutate, rândurile de față.

Urmăriți de ghinion am fost învinși la Pau de o selecționată a orașului, întărită cu 3 elemente streine și'n același timp campioni și boxeuri de prima serie ai Franței.

Prezența pe program a boxeurilor Pujol, Vignes și Walter, spune de altfel destul de mult.

Totuși am imbărbătat băeții noștri destul de bine și suntem fericiți că după această infrângere moralul nu le este scăzut cu nimic.

DAVID NU ARE NIMIC LA MANA

Grije mare, am avut aseară cu David, care în timpul matchului cu Walter a trebuit să abandoneze cu un minut înainte de a se termina întâlnirea.

Până în momentul abandonului pe toate foile de punctaj ale judecătorilor, David avea un avantaj apreciabil.

Aseară a fost dus la clinica spitalului municipal, unde i s'a făcut radiografia dar nu s'a găsit nimic deranjat.

Dr. Frestonnet, medicul șef al spitalului, un specialist în fracturi , i-a prescris un tratament de masaj, pe care d. Schoenfeld i l-a făcut azi dimineață.

Mâna nu este umflată și David nu se mai plânge de dureri.

Dacă însă tratamentul va fi mai prelungit, David va fi indispensabil pentru maximum 2 matchuri.

David este foarte amărât, deoarece ar fi vrut să-și ia revanșa asupra lui Walter, dar a fost urmărit de ghinion și de astădată.

PRIMIRI ENTUZIASTE

Peste tot pe unde trecem, ne bucurăm de primiri entuziaste.

Și aci programul este aceiași ca și 'n orașele trecute : discursuri, buchete de flori, vin de onoare, vizite la primării și la monumentele eroilor morți în marele război, minute de reculegere, reporteri fotografi, etc., numai personagiile se schimbă.

La Nissa, ne-au primit unii ; la Beziers, alții și aci la Pau alții...

Aceiași bucurie și frățietate o găsim pretutindeni, unde am fost iș sperăm și unde ne vom duce de aci înainte.

CUM S'AU DESFAȘURAT MATCHURILE

Voi trece la descrierea matchurilor fără să mai insist asupra felului cum s'au desfășurat preliminariile solemnității prezentării echipelor.

Au fost la început două matchuri între francezi.

In categoria muscă Strisamond și Pelledro au făcut match nul.

A arbitrat d. M. Harel.

Tot în *categoria muscă* Fozzi a fost declarat învingător asupra lui Fornaresio.

A arbitrat d. Garro.

GRIGORE JELESNEAC (ROMANIA) A INVINS PRIN ABANDON IN REPRIZA 2-A PE FASTREGNY (PAU)

Prima repriză este de departe a lui Jelesneac ; în repriza 2-a românul lovește

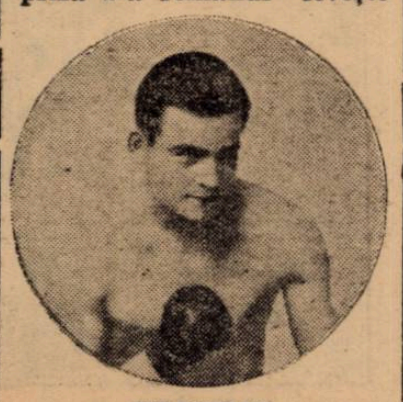

JELESNEAC

cu croșete scurte la stomac, pe care Fastregny le acuză.

Fastregny se leagănă ca o corabie purtată de vânt.

Jelesneac, încurajat și de publicul din sală, pornește vijelios peste el și francezul ridică mâna în semn de abandon.

A arbitrat d. Equinet.

NICULAE RADAN (ROMANIA) A INVINS LA PUNCTE PE MESERQUES (PAU)

Niculae Radan a susținut un match foarte spectaculos.

Boxând dela distanță Rădan se relevă ca un boxeur de o clasă superioară francezului.

El își dublează apoi loviturile la față și la stomac cu mult efect.

Tânărul Meserques i-a oferit o serioasă rezistență plasând chiar, câteva lovituri la stomac care și-au ajuns ținta.

Meserques, deși învins, a fost la fel de aplaudat ca și Rădan deoarece este un foarte iubit și popular boxeur al orașului Pau.

A arbitrat d. C. Aureliu.

MARIN GASPAR (ROMANIA) A TERMINAT LA EGALITATE CU PUJOL (CAMPION AL FRANȚEI)

Fulgerătoarea intrare a lui Gaspar, a produs un mare stimulent în public care a aplaudat cu frenezie toate fazele luptei.

Gaspar lucrează puternic cu stânga : Pujol ripostează cu tărie și nu lasă să fie dominat.

In repriza 2-a Pujol, îndârjit, boxează splendid, lovind și esquivând pe periculosul său adversar.

In repriza 3-a vedem un duel fără precedent în cursul căruia ambii fac un joc egal.

Publicul extaziat de matchul desfășurat aplaudă în picioare pe cei doi boxeuri.

A arbitrat d. Rouzé.

FLORIAN MANESCU (ROMANIA) A FOST INVINS LA PUNCTE DE BERNATAS (PAU)

Inceput fulgerător și emoționant : Bernatas cade la pământ ; apoi e rândul lui Mănescu să facă cunoștință cu podeaua. Prima repriză se termină într'o atmosferă de infern.

Inrepriza 2-a, cei doi oameni se hârțuiesc fără un prea vizibil rezultat și iau fiecare câte un mic avantaj pe rând.

Mănescu are un ochi mai ager și lovește mai precis. In repriza 3-a ia un avantaj bun cu toate că Bernatas a luptat cu mult curaj până la sfârșit.

Spre stupefacția generală, Bernatas este dat învingător în fluerăturile publicului, care reclamă victoria pentru Florian Mănescu.

A arbitrat d. C. Aureliu.

ION STOIANOVICI (ROMANIA) A PIERDUT IN FAȚA LUI VIGNES (CAMPION REGIONAL AL FRANȚEI)

Vignes campionul regional al Franței a fost declarat învingătorul lui Stoianovici tot prin reaua credință a judecătorilor francezi.

Stoianovici, în ceel trei reprize desfășurate, a avut în tot momentul inițiativa luptei.

Chiar dacă i se dădea match nul tot era nedreptățit.

Invins la puncte, este însă o decizie strigătoare la cer de nedreaptă.

Publicul a avut însă grije să fluere copios și această decizie.

A arbitrat d. M. Harel.

GH. GEORGESCU (ROMANIA) A FOST INVINS LA PUNCTE DE JOURRELEN (PAU)

Georgescu, resimțindu-se în urma unei indispoziții stomacale, n'a putut da tot randamentul lui de excelent puncheur pe ringul dela Pau.

Totuși a luptat cu multă ardoare în fața lui Jourellen și dacă matchul s'ar fi disputat în țară la noi, Georgescu s'ar fi dat jos cu un rezultat nedecis.

A arbitrat d. Vial.

MATCHUL LUI DAVID !

Cel mai palpitant match a fost acela susținut de Constantin David în tovărășia campionului Franței, Emile Walter.

Românul suie ringul în aplauzele tuturor spectatorilor cari păreau că au cunoștință de valoarea lui.

Matchul lui fiind vedeta serii este programat pe 6 reprize a 2 minute.

Arbitrează d. Chomette, delegat oficial al Federației franceze de box.

In prima repriză, David face o cursă de așteptare pândindu-și adversarul, care se aruncă nebunește asupra lui, decis să termine cât mai degrabă.

Dintr'o contră precisă la bărbie, campionul Franței a-

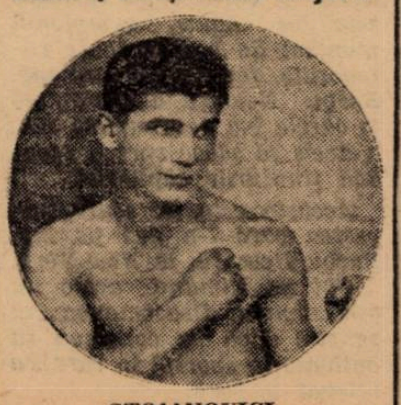

STOIANOVICI

junge pe podea și e numărat până la 9 secunde.

Mare stupefacție în public.

Ridicat de jos, David îl urmărește și îl trimite iarăși la pământ pentru 5 secunde, când intervine gongul care pune capăt reprizei.

Reprizele 2, 3 și 4 se scurg în avantajul românului care eschivează și lovește cu multă precizie.

In repriza 5-a, David ia ofensiva și atacă nebunește pe Walter care caută refugiu în clinch.

A fost repriza în care David și-a scrântit mâna. Repriza a terminat-o fără ca să dea impresia că are ceva la mână.

In repriza 6-a, când așteptam ca David să facă același joc frumos, vedem că Walter este acela care are inițiativa și că românul nu face altceva decât să fugă în fața lui.

Nu a fost un abandon, pentrucă nu a mai putut să pridideasca loviturile francezului ci a fost un abandon din enervare, deoarece David vedea cum nu mai poate întrebuința mâna.

Către sfârșitul reprizei, a abandonat.

Examinat de d. Penant medicul reuniunii, el a fost trimis de urgență la spital, unde d. Frestonnet l-a examinat la raze.

Infrângerea lui a produs o mare dezamăgire printre boxeurii noștri.

Cel puțin astăzi, suntem mulțumiți că el n'are mare lucru la mână.

NE VOM ODIHNI 2 ZILE

Aci ne vom odihni două zile după care vom pleca spre Bayonne pe coasta oceanului Atlantic.

Boxeurii au suferit de o ușoară indigestie, nefiind obișnuiți cu bucătăria franceză.

C. IONESCU

Break... Stop... Out!...

LA BUENOS-AIRES, în ziua de 6 Aprilie Maurice Arnouet va întâlni pe Humberto Savoya, în timp ce Edvards, în cadrul aceleiaș reuninuni, va fi opus lui Victor Castilo, care acum câteva zile a dispus la puncte de Blaho.

La New-York, Nathan Manu a învins pe Lou Lepage prin K. O. în repriza a 2-a.

FREDDIE MILLER a învins la Londra pe Hyans prin K. O. în repriza 9-a.

CAMPIONUL Angliei la categoria „pană" Mc. Grovy a învins la Leeds pe Charlton la puncte, într'un match de 10 reprize.

„MUSCA" Bonser, a învins pe belgianul Van den Bos la puncte, într'un match care a avut loc la Nottingham.

MATCHUL dintre Burah și Boundet s'a disputat de curând la Paris, pe ringul „Central S. C." dând câștig de cauză primului.

● Harry Rothier viitorul adversar al lui Kid Janas a sosit la Paris. De Vineri va debuta la „Magic City".

O reuniune amatoare la Tg. Mureș

Regionala F. R. Box Ardeal a hotărât să organizeze în scop propagandistic o reuniune amatoare în Târgul Mureș.

Intrând în legătură cu U. A. M. gruparea pugilistică mureșană, organizatoare, F. C. Rapid a acceptat să se deplaseze la Tg. Mureș în cursul lunei Aprilie cu o echipă de buni boxeuri amatori.

Reuniunea se va desfășura în a doua jumătate a lunei Aprilie într'una din zilele lucrătoare ale săptămânii.

Noii campioni amatori ai Jugoslaviei

La Zagreb au luat sfârșit campionatele amatoare ale Iugoslaviei. Titlurile au revenit următorilor boxeuri :

Categoria muscă : **Badel.**
Categoria cocoș : **Novacko**
Categoria pană : **Fouque.**
Categoria ușoară: **Devcic.**
Categoria semi-mijlocie : **Cerin.**
Categoria mijlocie : **Krleza.**
Categoria semi-grea : **Hladni.**
Categoria grea : **Barac.**

BOX

TOMA AUREL
nu a fost în zi bună?...
Sau nu a fost într'o bună condiție fizică?

După felul cum s'a desfășurat matchul dintre Toma Aurel și Poppi Decico, reese clar că fostul campion al Europei nu s'a simțit la largul său pe distanța matchului și că pe ultima parte a disputei, a dus lupta numai datorită voinței și nici decum suflului său proverbial.

Puținele cuvinte schimbate cu Toma Aurel în noaptea matchului n'au clarificat deloc situația mai ales că Toma a omis să ne spună că nu a fost deloc strălucit în ultimile reprize.

DIN CE CAUZĂ?

Nu ne putem da seama ce a avut Toma Aurel în matchul cu Poppi Decico; ni se pare curios că el a fost debordat în ultimile două reprize ale matchului când eram obișnuiți să-l știm o mașină de pumni care putea merge 10—12 și chiar 15 reprize fără ca „mașinăria" să se resimtă de efortul făcut!

Cum este oare cu putință ca Toma Aurel să se plimbe prin frânghii purtat de pumnii lui Decico?

Sunt două explicațiuni:

Sau Toma Aurel nu este la punct cu antrenamentul și atunci vina ar cădea asupra lui Leclerc managerul său și această explicație nu stă în picioare, cunoscând conștiinciozitatea și seriozitatea bătrânului profesor, sau Toma Aurel a fost într'o așa zisă „zi proastă".

O zi proastă nu însemnează că boxeurul este inferior adversarului, din punct de vedere al technicei.

Un boxeur în zi proastă însemnează un om inferior adversarului numai din punct de vedere al moralului și al foței fizice.

O știre proastă, o afacere din care individul se resimte materialiceşte poate distruge moralul unui om și se pare că Toma a suferit de un asemenea accident moral.

Aceasta e singura scuză a defectuozității „mașinării Toma Aurel" în ultima parte a matchului.

CE A DECLARAT LECLERC INAINTE DE MATCH

Găsim interesant să publicăm declarațiile făcute ziarului Intransigent de managerul Leclerc înainte de matchul lui Toma.

„Aurel Toma caută să-l întâlnească pe Al. Brown dela începutul sezonului.

Și Brown de asemenea...

Lafrance i-a oferit acum un match serios în care Toma Aurel va trebui să se întrebuințeze foarte mult, pentru ca să câștige.

Toma Aurel nu va lăsa să-i treacă prin față șansa unei victorii"...

Astăseară la Gib

Reintrarea lui Mielu Doculescu
Programul complet al reuniunii

Astă seară, cu începere de la orele 21, sala „Gib", va fi teatrul unei importante manifestațiuni pugilistice, organizată de către Asociația Sportivă F. C. Rapid.

Reuniunea grupării ceferiste se bucură de patronajul d-lui ministru Gabriel Marinescu.

In match vedetă, organizatorii au programat întâlnirea dintre popularul Mielu Doculescu și Constantin Cionoiu.

In vederea marilor matchuri ce intenționează să susțină în curând în contra celor mai buni oameni ai categoriei, din Europa, Doculescu își va verifica astă seară forma, în fața rutinatului Cionoiu.

Simpaticul „Mielu" este în cea mai bună formă și speră să-și facă o reintrare la înălțimea partidelor cari i-au permis situarea în rândul marilor vedete europene.

De altă parte, Constantin Cionoiu, care aspiră la titlul categoriei, va căuta să facă imposibilul spre a obține în fața lui Doculescu, un rezultat cât mai onorabil.

Pasionant se anunță deasemeni matchul semi vedetă, în care Dumitru Iordănescu și Ioan Mihail vor încrucișa mănușile pentru a desemna pe challengerul categoriei ușoare.

Sandu Ioan și Dumitru Panaitescu vor furniza și ei un match interesant, precum și deschiderea profesionistă dintre Vasile Stoian și Aurel Climan.

Cele două matchuri amatoare sunt deasemenea bine echilibrate, reunind patru din cei mai valoroși purtători ai herminei albe.

PROGRAMUL

In întregime, programul se prezintă astfel:

Mielu Doculescu-Constantin Cionoiu: match în 10 reprize a 3 minute sub conducerea d-lui Eugen Dumitrescu.

Dumitru Iordănescu-Ioan Mihail; match în 10 reprize a 3 minute sub conducerea d-lui Eugen Dumitrescu.

Sandu Ioan-Dumitru Panaitescu; match în 10 reprize a 3 minute sub conducerea d-lui Constantin Vâlsan.

Vasile Stoian-Aurel Climan match în 10 reprize a 3 minute sub conducerea d-lui Ioan Firu.

MATCHURI AMATOARE

Niculae Panaitescu (Gloria C.F.R.)-Constantin Tudose (Turda).

Gheorghe Petrescu (C.F.R.-B.T.)-Niculae Ionescu (A. C.T.).

OFICIALII ROMANIEI

Au fost delegați oficiali ai reuniunii următorii:

D. avocat Ilie Stătescu, delegat oficial F. R. Box.

Juriul reuniunii: d-nii Ilie Stătescu, Const. Zahirnic, Ion Ionescu, I. Săvescu, Al. Aureliu, Benone Petrescu și Alex. Popescu Herasca.

Cronometrori: d-nii locot. Rădulescu și Niculăiță Georgescu.

Medici: d-nii dr. Popescu-Herasca, Popescu Romulus Tătaru, Siligeanu și N. Erena.

Speaker: d. Maniu Stănescu.

Directori de luptă: d-nii Eugen Dumitrescu pentru matchurile Doculescu-Cionoiu și Ion Mihail-Iordănescu; C. Vâlsan pentru matchul Sandu Panaitescu și Ion Fim, pentru matchul Climan-Stoian.

Delegați la cântar: d-nii Ilie Stătescu și medicii Popescu-Herasca și Erena.

Cântarul se va face azi la ora 12, la sediul F. R. Box str. Atena No. 11.

SCRIMĂ

Cupa C. H. Rosetti

In continuarea concursurilor de antrenament, în vederea campionatelor naționale de scrimă, se va desfășura astă seară începând dela orele 19, concursul de floretă pentru cupa C. A. Rosetti, care este compus dintr'o probă de floretă și una de spadă.

Atât la concursul de floretă cât și la cel de spadă, se vor da trăgătorilor puncte, după ordinea plasamentului lor, regulamentul prevăzând câștigător pe anul în care se trage, pe acel trăgător care se va plasa mai bine atât la concursul de floretă cât și la cel de spadă.

Astfel, primul clasat primește 10 puncte, al doilea 8 puncte, al treilea 6 puncte, al patrulea 5 puncte, al cincilea 4 puncte, al șaselea 3 puncte, al șaptelea 2 puncte, al optălea 1 punct.

Concursul de floretă, se dispută, astă seară, în sala de arme a cercului bucureștean (Soc. Gen. de Gaz și Electricitate) b-dul Tache Ionescu No. 33, etaj IV, iar concursul de spadă se va disputa în aceeaș sală Marți, 5 Aprilie, crt.

Ping Pong

La Brașov
Incep azi campionatele naționale de ping pong
Șansele concurenților

Azi, începând dela ora 8 dim. se dispută la Brașov în organizarea A. S. C. Metrom probele pentru campionatul național de ping pong. Probele individuale:

La cat. I simplu domni, campion pe anul trecut este Csibi Erös (Sp). Anul trecut Erös a fost favorizat și de suspendarea a 3 dintre cei mai buni jucători români. Anul acesta lupta finală va fi între Erös, Vladone, Schapira și Paneth.

La *cat. simplu doamne*, credem că Angelica Adelstein va câștiga și anul acesta titlul de campioană națională. Totuși o surpriză din partea d-relor Takacs, Kolosvary și Nagy nu este exclusă.

La *dublu domni* campionii de anul trecut Erös-Krebsvor luputa finală cu perechea Schapira-Vladone. Credem că primii vor câștiga.

DUBLU DOAMNE

Campioanele de anul trecut d-rele Leeman - Koloszvary vor întâlni o dârză opoziție din partea d-relor Adelstein-Takacs.

DUBLU MIXT

Lupta se va da între cuplurile Leeman-Erös, Takacs-Vladone și Adelstein-Schapira.

SIMPLU DOMNI CAT II

La cat. II-a, lupta va fi foarte aprigă și în turul final, credem că vor intra Câmpeanu, Steiner III și Giurgiu II.

SIMPLU DOMNI CAT. III

La această categorie e greu de dat vreun pronostic din aceste categorii ridicându-se viitoarele talente.

JUNIORI (PANA LA 18 ANI)

Această probă a fost totdeauna un stimulent pentru tineri. De aici s'au ridicat vedetele de azi Erös, Schapira, Paneth, etc.

Lupta finală se va da între Steiner III și Nicu Naumescu. Părerea noastră este că Naumescu va reuși până la urmă să câștige.

SIMPLU DOAMNE CAT. II și III

Câștigătoarele se vor alege dintre d-nele Rita Mihelfy, Olga Mitran, Magda Eisenstädter și d-ra Blour.

PROBA PE ECHIPE

Din întreg lotul echipelor, se detașează patru formații. Sporting campion național pe 1937-38. Aurora vechea grupare bucureșteană, Royal (Vladone, Krebs, Komoroczy, și Echo (Paneth, Beko, Albon). Lupta finală se va da între Sporting și Royal. Favoritul onstru, este Sporting (Erös, Schapira și Hagi Vasiliu).

V. BATESCU

Ski
Primele înscrieri în Cupa Bucegilor

După cum am anunțat, a doua ediție a cupei Bucegilor se va desfășura și în acest an a doua zi de Paști.

Inscrierile, în vederea acestei grandioase competiții, se primesc până Luni 4 Aprilie.

Ski-Club-București care organizează acest concurs a primit pe ziua de eri primele înscrieri.

Clubul Sportiv Predeal, de sub conducerea d. colonel Ion Grigoriu, a ținut să fie primul care să trimită înscrierile.

Iată echipa care va reprezenta clubul predelean în marea competițiune pascală:

Munteanu Vasile, Zăpadă Const., Tampa Gh., Căpitănescu D.

Ski-Club București reamintește cluburilor și skieurilor că înscrierile pentru acest concurs se închid Luni 4 Aprilie și se vor trimite pe adresa clubului, Ski Club București, str. Luterană 1.

Natație
Primele rezultate ale concursului dela Copenhaga

Copenhaga, 1. — Aseară a început aci un match de natație între selecționatele orașelor Berlin și Copenhaga.

Rezultatele primei zile sunt:

400 m. crawl: 1 Plath (Berlin) 4 min. 50,6 secunde, record german, (Plath a stabilit un nou record german și pe distanța de 300 m. cu timpul 3 min. 32,9 secunde).

4×100 m. crawl: 1 Berlin 4 min. 03,5 secunde.

100 m. spate, doamne: 1. Brunstroem (Copenhaga) 1 min. 15,1 secunde, record danez, 2. Hveger (Cop.) 1 min. 16,1 sec.

400 m. crawl: 1. Hveger (Copenhaga) 5 min. 18,6 sec.

Ștafetă mixtă, doamne: 1 Copenhaga 5 min. 27,1 secunde.

LOCURI LIMITATE 50 PERSOANE
PRIN
GERMANIA
în organizarea lui
KRAFT DURCH FREUDE
BERLIN—HAMBURG—DÜSSELDORF—COLONIA—HEIDELBERG—STUTTGART—NÜRNBERG—MUNCHEN—SALZBURG—VIENA
16-30 Aprilie
Hoteluri, întreținere primul rang.
Costul de participare
Lei 14.500
Informațiuni, prospecte:
„INTROSPORT"
PAS. VICTORIA sc. A.
„ROMÂNIA"
Calea Victoriei 24. Tel. 30.62
7348

Argentina, Canada şi România
au aderat la federaţia internaţională de hockey pe rotile
O ştire din sursă italiană

Sub titlul de mai sus, cotidianul italian „Gazzetta dello sport" sosit ieri în Capitală, publică următoarele:

„Graţie activei propagande pe care o face comitetul de hockey pe rotile, care după cum se ştie îşi are sediul la Roma, alte trei naţiuni au aderat la Federaţia internaţională. Aceste trei naţiuni sunt: Argentina, Canada şi România.

Numărul naţiunilor cari s'au înscris până astăzi la Federaţia internaţională, a atins cifra 10. Acestea sunt: Italia, Anglia, Germania, Belgia, Franţa, Portugalia, Elveţia, Argentina, Canada şi România.

Fără comentarii.

Studenţii englezi dela Cambridge
au obţinut o strălucită victorie în Statele Unite

New-York, 1 — In cadrul unui turneu al echipei de rugby a universităţii engleze din Cambridge, întreprins în Statele-Unite, jucătorii englezi au reputat o categorică victorie asupra universitarilor din Haward ,la (coincidenţă stranie) Cambridge.

Isprăvile englezilor au fost într'adevăr extraordinare: astfel fundaşul Ritchie numai el singur, a marcat „drapgoaluri" a transformat trei încercări şi a marcat o încercare. Downes, puţin înainte de repriză, traversând singur jumătate din teren, crochetându-şi toţi adversarii, a marcat în centru.

E concludent de altfel şi rezultatul matchului: 50—0, la pauză 27—0.

In urma acestui succes, după Harvard, echipa engleză îşi va prelungi turneul şi în alte oraşe din Statele-Unite.

Informaţii din Berlin

Relaţiile şi angajamentele vienezilor cu România vor fi respectate

Venus, după cum se ştie, are un angajament cu Rapid din Viena, pentru un turneu care urma să aibe loc în capitala „provinciei" Austria, precum şi pentru un turneu al vienezilor în România. Ori, situaţia politică din Austria, cu repercusiunile pe care le-a avut asupra sportului, face imposibilă respectarea acestor angajamente.

Cu toate acestea, Venus speră că vienezii îşi vor respecta angajamentele. Nu pentru că asta este impresia negrilor, ci deoarece aşa spun informaţiile pe care le are gruparea d-lui gen. Gabriel Marinescu.

„N'am primit încă ceva în legătură cu angajamentele acestea — ne spunea mai deunăzi d. av. Eladescu — dar din informaţiile pe care le deţinem pe cale particulară dela Berlin, reiese că relaţiile şi angajamentele austriacilor cu România vor fi respectate".

Adunarea generală a comitetului Cupei „Ed. Beneş" la 28 Octombrie

Anul acesta se va consuma prima ediţie a cupei „Ed. Beneş" la care — cum se ştie — participă 3 ţări: Cehoslovacia, Jugoslavia şi România.

La 28 Octombrie se va disputa la Praga ultimul match al acestei competiţiuni: Cehoslovacia-România.

Cu acest prilej se va întruni în capitala Cehoslovaciei, comitetul cupei care va ţine adunarea generală, în cursul căreia se va alcătui programul ediţiei 1939-1940.

Courtois şi Di Lorto
răniţi în ultima etapă a campionatului francez sunt indisponibili

Di Lirto, portarul echipei naţionale franceze, a fost serios rănit în matchul Sochaux—Lille. Dus la spital şi făcându-i-se radiografia, medicii au constatat fractura unei coaste.

In urma acestui accident, Sochaux nu-l va putea utiliza timp de o lună.

De asemenea Courtois, rănit nu va putea fi utilizat Duminică.

Retragerea Austriei
din F. I. F. A., s'a produs oficial
Federaţia din Viena a fost înglobată în cea dela Berlin
Ce va face comitetul organizator al Cupei Mondiale? VA FI ADMISA LETONIA?

Paris, 1. — **Federaţia internaţională de football, a primit următoarea scrisoare:**

„Am onoare a vă comunica că federaţia austriacă de football lichidează organizaţia sa, deoarece întreaga administraţie a grupărilor afiliate a fost preluate de către federaţia germană de educaţie fizică, Berlin.

Federaţia austriacă de football a încetat cu ziua de azi să activeze ca federaţie independentă, încetând totodată să fie membră a federaţiei internaţionale.

Cu salutul sportiv german,
Dr. R. Eberstaller

Deci, retragerea Austriei din F. I. F. A. e astăzi un fapt.

Rămâne să se vadă ce va hotărî în această situaţie, comitetul organizator al Cupei Mondiale.

După abţinerea Argentinei, Austria vine la randu-i, să încurce şi mai rău situaţia comitetului organizator.

In această situaţie, normal ar fi ca Letonia să se califice de drept.

Se va produce însă aceasta? E greu de răspuns.

D. Wiliams Ramel
preşedintele I.B.U-ului a anunţat că nu va mai candida pentru această onoare

D. Williams Ramel a anunţat că, la congresul I. B. U-ului, care se va ţine la 16 Aprilie la Milano, d-sa nu va mai candida pentru postul de preşedinte.

Retragerea prematură a d-sale fiind un competent diriguitor şi fiind stimat de toţi cei cari l-au văzut lucrând.

Nemzeti sparring-partner al Bulgariei la 2 şi 7 Aprilie

Cunoscuta echipă ungară Nemzeti se vede că e un sparring-partener ideal, din moment ce este foarte căutată.

Astfel, după ce săptămâna trecută echipa naţională a Cehoslovaciei s'a antrenat în compania ungurilor administrându-le şi o porţie de 8 goaluri, Nemzeti a fost invitat de federaţia bulgară la Sofia pentru 2 şi 7 Aprilie. Ungurii au acceptat invitaţia.

Cristoforidis
a semnat contractul pentru matchul cu Gustav Eder
In caz de victorie campionul grec va întâlni pe Beselman

Eri s'au semnat contractele pentru matchul revanşe Cristoforidis—Eder.

Intâlnirea va avea loc la 22 Aprilie la Berlin, în 12 reprize.

Rezultatul acestui match este foarte important pentru Cristoforidis, căci în caz de victorie, viitorul lui adversar n'ar putea fi altul decât Besselman, ultimul obstacol înaintea matchului cu Felix Wouters pentru campionatul lumii.

Moody-Wills
speră să câştige campionatul dela Wimbledon

Hellen Moody-Wills, care se află actualmente în California, în ciuda celor 32 ani ce-i are, se află într'o formă excepţională. Beneficiind de o condiţie fizică excelentă şi-a regăsit întreaga viteză şi forţă a loviturilor din zilele ei de glorie şi speră ca la Wimbledon să câştige campionatul.

E probabil că, după matchul din Anglia, Moody-Wills va participa la campionatele Germaniei şi apoi la campionatele Americii la Forest-Hills.

Duminică la Anvers

BELGIA întâlneşte în match revanşe OLANDA
In cadrul cupei mondiale

Echipa naţională a Belgiei va întâlni poimâine la Anvers, reprezentativa Olandei.

Matchul este considerat ca o revanşă, întrucât partida trecută — care s'a jucat acum trei săptămâni — a dat câştig de cauză Olandei.

Belgia va prezenta următoarea formaţie: Badjou, Paweric, Jean Petit, Van Alphen, Dewinter, Van de Wouver, Vohroff, Isenborghs, Braine, Buyle.

Tănăsescu şi Bădin din nou învingători

Cannes, 1

In prima zi a concursului dela Beau Sîte, organizat de L. T. C. Cannes, jucătorii români: Tănăsescu şi Bădin au cucerit noui victorii. Astfel Bădin a eliminat în primul tur pe Hogan cu 6—1; 7—5, iar Tănăsescu a învins pe francezul Guyonet cu scorul categoric de 6—0, 6—0.

Atletul finlandez Sjöstedt la antrenament

Redactor responsabil: ŞTEFAN MENCONI Editura Societăţii Anonime „Universul", Bucureşti—România

SOCIAȚIUNII
SIBIIU

Taxa postală plătită în numerar conform aprobării dir. g-rale p. t. t. nr. 70.346/938.

12 PAGINI

UNIVERSUL

2 LEI

Redacția și Administrația: Palatul „UNIVERSUL", str. Brezoianu 23—25. Telefon Centrala: 3.30.10

Nr. 18. — Anul I — BUCUREȘTI. — Luni 4 Aprilie 1938 — ABONAMENTE: 1 an Lei 500, 6 luni Lei 270, 3 luni Lei 150

Suspendarea lui Bogdan

Odiseia lui Ion Bogdan părea că a luat sfârșit prin întoarcerea lui pocăită la locul unde i s'a sfâșiat dreptatea.

Sacrificat de dragul unor chițibușuri regulamentare, care acopereau perfect niște arhicunoscute ambiții personale, jucătorul Ion Bogdan a statornicit, pentru toți tinerii care vor mai încerca după dânsul să-și plămădească un viitor după vederi proprii, imposibilitatea acestor criterii în raza de acțiune a F. R. F. A.-ului.

A fost deci înapoiat F. C. Rapidului, care s'a îngrijit imediat ca fugarul să fie pus la chinurile meriate, încât să nu mai pătrundă până la dânsul nici o lumină de speranță.

Dar Ion Bogdan, student și susținător de familie, a făcut o nouă rebeliune, denunțând contractul de angajament și solicitând o libertate care îi aparține de drept prin nerespectarea clauzelor.

F. R. F. A. a lăsat pe rapidiști să rezolve singură o asemenea chestiune care interesează — pare-se — mai mult ordinea interioară a clubului, decât promovarea unui interes general, apărarea jucătorilor de despotismul inchizitorial al unor anumite grupări.

Ion Bogdan a fost judecat și suspendat pe doi ani.

Motivele: Rebeliune, insubordonare, nerecunoaștere a ierarhiilor și dispreț total al înaltelor rațiuni, care obligă o grupare să nu plătească jucătorii, să-i persecute, să-i terorizeze, să le bareze drumul spre viitor.

Desigur că lucrurile nu se vor sfârși aici.

Se pare că F. C. Rapid nu poate dicta o pedeapsă mai mare decât timpul prevăzut în contractul de angajament al jucătorului. Ori contractul lui Bogdan expiră la anul.

Noi suntem hotărîți să apărăm un jucător român, urmărit pe nedrept în tot ce are tinerețea mai de preț — viitorul lui.

Dacă F. C. Rapidul socotește că Bogdan este un element periculos disciplinei de club, să se dispenseze de serviciile lui.

Dacă are apucături rele se va pierde singur.

Pedepsele disciplinare sunt făcute să îndrepte nu să desființeze și să demoralizeze.

Așteptăm o dreaptă și așezată judecată.

Bogdan poate face apel la comitetul central

Decizia pe care a dat-o comitetul restrâns al Rapidului în cazul jucătorului Bogdan dă posibilitate suspendatului să facă apel.

Dacă Bogdan va face uz de acest drept, atunci apelul va fi luat în discuție de comitetul central al rapidului.

Citiți în Pagina 6

programul complect al manifestărilor sportive de astăzi

Ripensia prin Universitatea, Venus prin Sportul Studențesc luptă azi pentru titlul seriei a II-a

Mare bătălie divizionară

Etapa de astăzi a Diviziei Naționale A., prezintă o importanță deosebită pentru ciasamentele celor două serii. In special pentru seria II, unde lupta este deschisă și se dă în mod indirect între Ripensia și Venus.

Fiecare din aceste echipe susține câte un match decisiv: Venus joacă la Cluj cu Universitatea, Ripensia la Timișoara cu Sp. Studențesc.

Insă mult mai dificilă sarcină au venusiștii.

Caracteristic este că cei doi pretendenți la titlu, luptă între ei prin adversarii respectivi. Astfel, speranța Venusului este în Sp. Studențesc iar a Ripensiei în Universitatea. Cine pierde un punct măcar astăzi, pierde și din șanse. Aproape că iese din cursa pentru titlu.

Dintre celelalte jocuri ale zilei, ies în evidență partidele: Unirea Tricolor-Victoria, Jiul-Rapid, AMEFA-CAO și Juventus-ACFR.

Iată programul de astăzi:

SERIA I-a

București: Unirea Tricolor-Victoria (2-2).
Arad: AMEFA-CAO (1—2).
Petroșani: Jiul-Rapid (0-2).
Baia Mare: Phönix-Dacia Unirea (2—3).
Satu Mare: Olympia-Chinezul (0—6).

CLASAMENTUL

A. M. E. F. A.	13	10	1	2	37	15	21
Rapid	13	8	1	4	31	15	17
Victoria	13	8	1	4	33	18	17
Unirea	13	5	5	3	26	24	15
C. A. O.	13	5	4	4	24	21	14
Chinezul	13	6	0	7	42	31	12
Phoenix	13	5	1	7	17	25	11
Jiul	13	4	2	7	21	38	10
Ol. C. F. R.	13	3	3	7	15	29	9
Dacia U.	13	1	2	10	12	42	4

SERIA II-a

București: Juventus—AC FR (1—0).
Cluj: Universitatea-Venus (3—9).
Timișoara: Ripensia—Sp. Studențesc (4—3).
Lugoj: Vulturii - Dragoș Vodă (0—2).

CLASAMENTUL

1. Ripensia	13	11	0	2	51:17	22
2. Venus	13	10	2	1	50:14	22
3. Gloria	14	7	4	2	33:21	18
4. Sp. Stud.	12	5	2	5	23:25	12
5. Juventus	12	5	2	5	20:24	12
6. Univers.	13	5	2	6	26:34	12
7. A.C.F.R.	12	3	3	6	20:28	9
8. Vulturi	12	4	0	9	17:34	8
9. Crișana	12	3	1	9	17:27	7
10. Drag. V.	13	3	0	10	20:44	6

In paranteze, am pus rezultatele matchurilor din toamnă.

Toma Aurel solicitat în America

Compatriotului nostru i s'a propus un match cu Sixto Escobar

Este exact un an de când Toma Aurel, în urma succeselor repurtate în fața unor adversari de calitate se impusese drept challenger al campionatului mondial: Sixto Escobar.

După victoriile repurtate la New-York, se părea că Toma Aurel nu va părăsi curând teritoriul noului continent.

Se credea chiar, că pe compatriotul nostru îl leagă, de America, un contract excepțional și că, străduințele depuse de profesorul Leclerc pentru readucerea lui în Europa, nu vor da rezultate.

Pe neașteptate însă, Toma Aurel a părăsit America și, după un voiaj excepțional, pe „Normandie", a debarcat în Franța, reintrând în menajamentul profesorului Leclerc.

De când a revenit în Europa, compatriotul nostru a susținut matchuri în România, Franța și Anglia repurtând 7 victorii și terminând odată la egalitate.

In ultimii doi ani și jumătate, în palmaresul lui Toma nu figurează decât un rezultat nedecis. Celelalte matchuri disputate de el au însemnat un șir de neîntrerupte victorii (vreo 20 la număr).

CERUT DIN NOU IN AMERICA

Succesele compatriotului nostru nu au rămas fără răsunet în America de Nord, de unde profesorul Leclerc a primit recent o scrisoare prin care i se propune un important match pentru Toma Aurel.

SIXTO ESCOBAR

Adversarul compatriotului nostru urmează să fie acelaș Sixto Escobar pe care Toma Aurel trebuia să-l întâlnească încă de anul trecut și care este considerat, în America, drept campion mondial al categoriei.

Profesorul Leclerc a răspuns afirmativ ofertei făcute și a telegrafiat că acceptă matchul pentru Iunie sau Iulie

In Iunie, Primul match internațional: Polonia-România

Prima întâlnire internațională de tennis a anului, va avea loc în Capitală, între 15 și 17 Iunie, pe terenurile Tennis Clubului Român, între Polonia și România.

In cadrul acestei întâlniri amicale se vor juca 6 matchuri — 4 de simplu domni și 2 de dublu domni.

Polonia va fi reprezentată după toate probabilitățile de următorii jucători: Hebda, Tloczynski, Spychala și Wittman.

România va prezenta următorul efectiv: Caralulis, Schmidt, Tănăsescu și Bădin.

F. C. RAPID va juca două matchuri în Franța în luna Mai

Se știe că Rapid a acceptat să joace în Franța cu C. S. Thillotin la 22 Mai pentru suma de 25.000 franci.

Feroviarii însă, au mai pus o condiție: să li se asigure și un al doilea match, fie înainte, fie după 22 Mai.

Răspunsul francezilor este așteptat.

Chestia zilei

F.I.F.A. a trimis o adresă federației române de football, prin care anunță că Argentina s'a retras — în mod irevocabil — din cupa mondială. (Ziarele)

— Uff!!... Bine că-i bătu răm și p'ăștia!!

SPECTACOLE

TEATRE

OPERA ROMANA: matineu: Bărbierul din Sevilla; seara: Căsătoria secretă.
TEATRUL NAȚIONAL: matineu: Ion al Vădanei; seara: Madame Sans Gêne.
STUDIO-UL TEATRULUI NAȚIONAL: matineu: Glumele destinului; seara: Cobaiul.
TEATRUL LIGII CULTURALE: Clopoțelul de alarmă.
MODERN: matineu și seara: Două duzini de trandafiri.
TEATRUL COMOEDIA: mat. și seara: Ionescu G. Maria.
TEATRUL REGINA MARIA: Ferestre albastre (premieră).
TEATRUL LIBER: matineu ora 3: Miss România; mat. ora 6: Coloniale; seara: Miss Romania.

CINEMATOGRAFE

ARO: Nostalgie și jurnal.
CAPITOL: Prizonierul din Zenda, jurnal și completare.
CARLTON: Dansatoarea roșie jurnal și completare.
SCALA: A noastră e noaptea și jurnal Paramount.
SELECT: Necunoscute.
SAVOY: Suflete împietrite, jurnal și completare.
TRIANON: Monumentul indian și jurnal Paramount.
FEMINA: Veninul.
REGAL: Corsarul și jurnal Paramount.
gliei și jurnal.
PALAS BULEVARD: Perlele Coroanei și Bulldog, detectiv amator.
A.R.P.A.: Tarzan, eroul Junglei, jurnal și completare.
ROXY: Prizonierul din Zenda, jurnal și completare.
CORSO: Eroul din Arizona, jurnal și complectare
ELYSEE (str. Doamnei 11): Monumentul indian și jurnal Paramount.
ATENEUL-TEI: Regina Valsului și India în Flăcări.
AIDA (Rahovei 151): S'au cunoscut în luna Mai și Lupul singuratic.
AMERICAN: Contesa Walewska și O zi la curse.
ASTRA (Șerban Vodă 94): Romanul unei Minore și Un furt senzațional.
BARCELONA: Patimile Domnului Nostru Isus Christos, jurnal și completare
COTROCENI: Prinț și cerșetor și Surâsul seducatcr.
CARMEN (Calea Dudești 169): Născută pentru dans și Teroare.
CENTRAL (13 Septembrie 196): Curierul secret și Drumul spre frontieră.
CITY (B-dul Carol 21): Contesa Alexandra și L'am întâlnit la Paris.
DACIA: Floare de ghiață și Demonii mărilor.
DIANA: Regele din Peccs și Pat si Pataşon pasageri clandestini.
DICHIU: Gondola cu himere și Primejdie de moarte.
DORY (Str. Crângași 42): Curierul din sud și Copilul durerii.
EDISON: Tarantella, Drumond detectiv romantic si artiști.
FORUM: Departe de țară și Maman Colibri.
FACLA (Str. Austrului, colț Mecet): Sissy și Mimi (Viață de boem).
FLORIDA (B-dul Ferdinand 118): Escadronul alb și Hotelul nebunilor.
FRANKLIN: Istoria se scrie noaptea și Inamicul femeilor.
GLORIA (Văcărești 44): Floarea de ghiață și Parnell.
IZBANDA (Calea Văcărești No. 21): Contesa Walewska și Floare de trotuar.
ILEANA (Str. Avrig No. 1): Ingerul străzii și Charlie Chan la Olimpiadă.
LUCIFER (Dudești 97): Lumpacius Vagabondus și Colierul blestemat.
LILLY (Cal. Rahovei 236): Panterele roșii și Văduva din Monte Carlo.
LOLICA: S'au cunoscut în luna Mai și Cavalerul dreptății.
LIZEANU: Groaza în Shanghai, Doamna dela etajul II și artiști.
LIA (Griviței 196): Ioshivara și Pensiunea artistelor
MARCONI: Prima iubire, Drapelul galben, jurnal și artiști.
MILANO: Brodwai Melody 1938 și Femei de noapte.
MARNA (Griviței 80): Aur si femei, Inima mea plânge și artiști.
MODEL: Monstrul galben și S'au cunoscut în luna Mai.
NISSA (fost Lido): Contesa Alexandra și Flori din Nissa.
OMNIA: Departe de țară și Nuntă cu repetiții.
ODEON: Orizontul pierdut și Furtună în Maroc.
ORFEU: Căpitanii curagioși și Misiunea brigăzii 41.
PARIS (Rahovei 118). Ultima misiune a macului roșu și Răsbunare.
PACHE: Prin foc și sabie și America Melody.
RAHOVA: Frații Marx la curse și Contesa Walewska
REX (Dudești No. 22): Domnișoara mama mea și Strigătul sălbaticilor.

VORBE și FAPTE

Prima zi a lunei Aprilie a fost rezervată de calendar, păcălelilor, glumelor nevinovate, sau farselor uriașe, ticluite după fantezia glumelor, care populează diferitele meridiane.

La noi această frumoasă tradiție a veseliei, a început să se risipească gonită de grijile din ce în ce mai dese, de preocupările cu fiecare an mai serioase.

Râsul nu mai răsună sglobiu ca altă dată, tristețile se cern ușor peste suflete.

Tradiția lui 1 Aprilie se respectă însă, cu aceiași conștiinciozitate ca menținerea carnavalului în carnetul mondenităților.

Se fac glume, deși fantezia lor, este oare cum de poruncească și se păcălesc oamenii, deși un filozof a statornicit acru, că fiecare glumă este un abuz de încredere.

nutil să adăugăm că excelentul nostru camarad de condei, a refuzat să facă orice declarații asupra păcălelei pe care a înregistrat-o prudent la capitolul scăpărilor din vedere. Și-a menajat astfel personalitatea care suportase un teribil accident de circulație sportivă.

Mai prudent, dar nu mai puțin încrezător, a fost un alt amic al lui Toma Aurel. marele bogătaș M., patronul unui mare garaj din Capitală.

Grație sprijinului acordat de acest excelent sportiv, campionul român a putut ajunge acolo unde este astăzi. Și pentrucă inima lui „Tomiță" este extrem de fertilă pentru florile recunoștinței, micul mare pugilist nu face un pas în viață, până nu se consultă cu protectorul său (bine înțeles telefonic și cu taxa inversă).

Când d. M. a citit știrea cu pricina, a simțit că îi arde jurnalul în mână.

— Cum se poate, să-mi facă el mie una ca asta... tocmai acum când trebuia să-l „încingă" pe Brown!

Și a chemat de urgență Parisul, provocând un adevărat haos în serviciul telefonic internațional, prin strigătele-i de nerăbdare și repetatele apeluri sonore.

L'a găsit pe Toma tocmai bine după o oră, la un frizer, după ce îl căutase prin tot Parisul cu telefonul.

Și a putut afla chiar din gura protejatului său că în acea zi, în Franța, era tot întâi Aprilie.

Ba, Tomiță care o rupe binișor pe limba lui Molière, l-a informat cu formula clasică:

— „Paisson d'Avril, coane M... te-au pus gazetarii K.O.!

Nu e proaspătă știrea apărută în ultima pagină a numărului nostru din 1 Aprilie?

„Toma Aurel sosește la București, după ce s'a ciorovăit strașnic cu Jeff Dickson, i-a luat câteva măsele ca amintire lui Decico și l-a poftit pe Al. Brown la o mardeală pe răzor, în orice teritoriu oltean va conveni să aleagă".

Știrea, era bine înțeles, inventată pe deantregul, după admirabila rețetă care permite ziarelor serioase ca măcar odată pe an, să-și induce în eroare cititorii.

Aceștia au mirosit însă cursa și s'au ferit să cadă în ea. La aeroport, unde urma să sosească Toma Aurel pe aripile lui „Air-France". au sosit însă buluc toți inițiații, amatorii de box, suporteni și oficialii, toți cei din preajma nobilei arte, culminând cu apariția pe câmpul de sbor a unui confrate specialist în box, șef de rubrică pugilistică, însoțit de fotograf și de un băiat care ducea o enormă jerbă de flori.

Plăcile fotografice au pierdut ocazia imortalizării unui emoționant moment sportiv. Confratele nostru tușindu-și discursul în crizantemele artificiale, iar în fața micului Toma, ostracizatul „matchmackenilor" și jala României Mari.

Păcăleala a luat forme extrem de serioase prin câteva redacții amice, unde condeierii acreditați boxului, au fugit care încotro ca să scape de răspundere.

— Vezi dacă facem economie la telefon... vine Toma Aurel și noi nu scriem nici un rând.... halal gazetă!

Numai Lucian Popescu și-a făcut până la urmă datoria de amic și admirator al celui care i-a succedat la gloria unui titlu european.

Aflând că Toma Aurel sosește la aeroport, „Lucică" s'a dus întins la gară, să-l aștepte pe peron.

STEMEN

O pierdere serioasă pentru foot-ball-ul francez

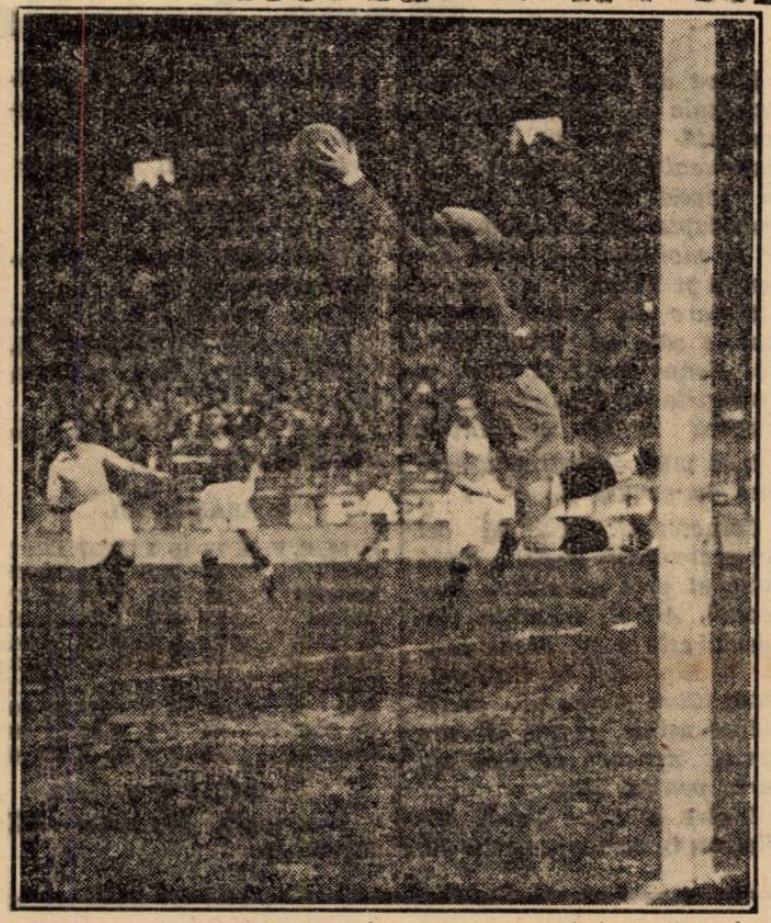

Di Lorto admirabilul portar al echipei naționale franceze, a fost serios rănit în matchul Sochaux-Lille. După cum am anunțat în numărul nostru de eri, Di Lorto nu va putea să joace timp de o lună

Fotografia noastră îl prezintă în plină acțiune, în cursul matchului Franța-Bulgaria

Cronica rimată

Basmul cu... cocoșul roșu

A fost odată ca'n poveşti
un basm sportiv cu toane
sunat pe plaiuri româneşti
din mii de ...megafoane.

Din colț de zare răsuna
frământ de jale lungă
când primăvara — val — venea
cu cintu-i să ne-ajungă.

Şi... basmul n'a'nceput—aşa
cu moşi, voinici sau babe
Sinzană, ursitoare rea
sau sgribțuroaice slabe
nici cu'mpărați voinici, în zale
dină vitejiei vamă
sau haiducind amar, pe cale
spre codrii de aramă.

Ci basmul răsărit pe creste
ce ne-a 'nflorit... grădina
e... deslinat dintr'o poveste
cu... blinda Argentina

Dar basmul a 'nceput senin
pe egiptene plaiuri
când faraonii, şic şi fin
cu prețuite graiuri

ne-au dat în dar fără tocmeli
un match la masa verde;
ei fără multe răfuieli
ne-a spus'o'n față — verde!!...

Nu tot aşa cu... Argentina
cea mai dansantă țară
ce ne vestea în match, ruina,
dezastru şi ocară.
Deaceia toți am tresărit,
ni s'a'norat lumina:
—Acuma cazna s'a... sfârşit!!
Ne svintă Argentina!!...
Şi dă-i cu Argentina'ntr'una
cum că e slută, lată
însfârşit, pierdusem... struna...
— Argentina o să bată!!
— Lasă, de-l cătăm pe dracu!
Să ne bată rău!! Ei şi?!
— Porcul n'a suit copacul?
— C'oara să nu fie gri?
Prin tramvae, autobuze, —
toți discută'n... lege
Şi părerile's confuze,
cine mai alege?

Dar deodată cade-o bombă
peste'ngrijorarea grea
se destramă ca o... trombă!
Lumea cântă, joacă, bea!!

Hei! dar ce se întâmplase
de-s atâtea veselii?
prin bloc-haus-uri, prin case
prin bodegi, tutungerii?!...
Am găsit târziu pricina
ăstei veselii cu... scrum...
nu mai vine Argentina...
Ştiți? a capotat pe drum!!
Ride pin'şi trotuarul
cu toți stâlpii de tramvai
— Bine c'am sfârşit calvarul
— Ce bătaie!! Vai! Vai! Vai!
Toți se bucură! Şueta
a prnit acum hui-hui!
Sare'n sus şi Margareta
Sare'n sus şi Margareta
şi nea Mache şi Țugui,
cântă'ntr'una Țața Lina
ride'n barbă nea Ion
— „Nu mai vine Argentina!!
nu mai vine! — Ghinion!!..
Din senin însă deodată
altă bombă cad'n plin
— Auziși dragă surată?!...
— Ce timpenii! — Ba ce chin!!...
— Cică vine Argentina!
— Zău? — Parol! Sigur îți spui!
— De unde ştii? zice Titina.
Nu te cred! E bancu' şui!!
— Ei şi ce-i dac'o să vie?!
Cu Binduță şi cu Gică
o să-i pun la... colivie
batem ca la... arpagică!
— Vezi de treabă măi bădie
că ne svintă! Zău! Parol!
— cobeşti ca o... năsălie
taci mai bine că n'ai... rol!!.
— Ne vor da, ce?.. o bătaie
să se ducă peste mări
vestea, mă nea Niculaie
— Taci că te plesnesc la... nări!!...
Însă n'a ținut şueta
vreme lungă — aşa:
când deodată țața Veta
a înregistrat ceva...
Cică auzit-a ea pe stradă
pe un tip ştii? foarte bine
când sorbea o limonadă
c'Argentina nu mai vine!'...
S'a dus glonț atunci acasă
oprindu-se la vecina
şi i-a spus vestea frumoasă
Argentina nu mai vine.
Şi de-atunci într'una vere
saltă vestea cu... pricina
— Vine Argentina! Tii! Ce fiere!!
— Nu mai vine Argentina!!...
Dar acum s'a dus povestea:
ştim că Argentina
ne-a adus în fine vestea
şi s'a terminat pricina
Însă să vorbim o clipă
şi să ne'ntrebăm:
ne eră chiar aşa, frică
cum? Aşa de prost să... stăm?
Ia să'nşir — aşa într'o doară
vreo cițiva — să-i spun pe nume
să vedem — să nu vă pară
că îmi arde-acum de... glume...
Să-l luăm pe Brandabura...
Mai rezistă vre-un ins
când începe el de-a dura
la ciolane să le care?
Sau Binduț când pe extremă
se mlădie ca aluna
şi când lumea e'n dilemă
el îți toarnă 'n plasă una?
Nu mă bucur c'Argentina
nu mai vine! căci parol!
fără milă — ca în China
le-am fi tras-o... mototol!!
D'aia zic pe apucate
că-i băteam ca la jasole!!
toi cu goluri... multe frate!!...
Nu-i aşa, măi nea Manole?!

D. MALTEZI

FOOT-BALL

Pe arena Giulești

Juventus deși cu formația descomplectată va căuta să câștige încă 2 puncte în clasament

In același timp, A. C. F. R. va încerca o reabilitare după înfrângerea de Duminică

A doua partidă care se dispută azi în Capitală pe stadionul din șoseaua Giulești la orele 14.30, este Juventus-A. C. F. R. Acest match va fi extrem de disputat, dată fiind situația nu prea „roză", a echipelor în clasament.

Bucureștenii dețin locul cinci cu 12 puncte, iar brașovenii locul șapte cu nouă puncte, deci și unii și alții într'o zonă periculoasă, în care dacă persistă să rămână, vor face cunoștință cu turneul de calificare.

Desigur că Juventus are o situație mult mai bună decât A. C. F. R.; dar îi trebuesc încă multe puncte, pentru a-și asigura un loc mai bun.

S'ar părea că reprezentantul Brașovului este o victimă sigură în fața roș-albaștrilor. Insă două lucruri ne fac să-i vedem sub

GEORGESCU

altă prismă: defecțiuni în echipa adversă și rezultatele surpriză de care sunt capabili în deplasări.

Endrefi, lovit în jocul cu Venus nu va putea juca — locul său va fi ocupat de Ego Munteanu, care nu prea inspiră încredere. Inaintarea încearcă o nouă formulă cu Zăinescu inter dreapta în locul lui Korony. Această modificare rămâne de văzut dacă va fi fericită.

Pe de altă parte A. C. F. R. este o echipă care face rezultate foarte neregulate — cedează pe teren propriu la scor și câștigă când nu te aștepți în deplasare.

După dușul rece făcut de Gloria, se impune o reabilitare. Vor veni cu formația completă — din care nu vor lipsi Fănescu și Radu, ca în jocul cu Gloria. Cu aceste două elemente de bază, brașovenii sunt capabili de un rezultat neașteptat.

Având în vedere că partida are loc pe Stadionul Giulești, cu care Juventus se acomodează de minune, îi instalăm favoriți, însă la luptă mare, și numai la un punct diferență.

D. Petre Vasile va trebui să fie foarte autoritar ca jocul să nu degenereze.

FORMAȚIILE :

Juventus : **Ego Munteanu ; Cotruță, Dragomirescu; Petrescu, Braun, Brandabur ; Oană Zăinescu, Dunăreanu, Palmer și Vulcănescu.**

A. C. F. R. : **Schrom ; Marton, Kuska, Costea, Fănescu, Radu ; Szekely, Georgescu, Ströck III, Demeny și Csomag.**

Cupa „Macovei"

Eri s'au disputat în cadrul cupei „Macovei" următoarele matchuri:

Dir. Studii-Dir. Financiară 5—1.

Dir. Ateliere-Dir. Tracțiuni 2—0.

Divizia C

A.G.E.R., Olympia și Mociornița susțin trei matchuri interesante

Etapa de astăzi a diviziei naționale C., liga de sud, programează trei întâlniri în Capitală și două în provincie.

Din toate echipele bucureștene numai Turda joacă în deplasare.

A. G. E. R. — SPORTING (PITEȘTI)

Incepând dela orele 16, arena locală găzduește întâlnirea dintre A. G. E. R., campionul primei serii și Sporting din Pitești

Privind clasamentul putem spune cu drept cuvânt că între acești doi adversari există o diferență de clasă și... clasificare.

Sporting aruncă în luptă o echipă complect remaniată în bine. Au fost introduse elemente tinere și pline de entuziasm.

A.G.E.R., care n'a cunoscut înfrângerea în campionat, va prilejui în compania piteștenilor un spectacol de bună calitate.

A. G. E. R., va învinge în mod cert, așa că locul ce ocupă nu-i poate fi amenințat.

Conducerea jocului o are d. Tutiș (Ploești).

OLYMPIA—VENUS (CAMPINA)

Pe arena A.C.S.A., Olympia dă replica echipei Venus din Câmpina la orele 11.

Sportivii dornici de spectacole de bună calitate, sperăm că vor fi satisfăcuți.

Olympia în plină formă, după victoria strălucită obținută la Buzău, va confirma adevărata valoare, ce reprezintă astăzi în fața Venusului.

Alinind o echipă completă Olympia va cuceri desigur cele două puncte.

D. Panait Popescu (Ploești) este delegat cu conducerea partidei.

OLTUL—TURDA

Deplasându-se la T. Măgurele, Turda are de lichidat o grea misiune.

Oltul, invincibil pe teren propriu, va face clipe grele bucureștenilor cari nu vor putea cuceri victoria.

MOCIORNIȚA—TRICOLOR V.

Derbyul seriei a II-a se dispută începând dela orele 11 pe arena Industria Iutei. Actualul leader Mociornița se află la egalitate de puncte cu Tricolor V din Călărași.

Lupta pentru primul loc, va face ca întâlnirea Mociornița-Tricolor V să fie extrem de disputată. Mociornița însă fiind în cea mai bună formă nu va putea pierde.

Arbitrează d. Pătrașcu (Giurgiu).

METALOSPORT — VIFOR DRISTOR

La Galați, echipa locală Metalosport primește pe Vifor Dristor din Silistra.

Matchul va fi câștigat cu ușurință de gazde, cari nu găsesc în Vifor Dristor un adversar prea greu.

D. Deciu (Brăila) va conduce ostilitățile.

CLASAMENTELE DIVIZIEI C.

Seria I-a

Ager	11	8	3	0	32:9 19
Olympia	11	8	2	1	40:14 18
Turda	11	7	2	2	39:13 16
Triumf	11	7	1	3	26:16 15
Oltul	11	5	1	5	20:24 11
Avântul	12	3	0	9	14:28 6
Venus	11	3	0	8	17:43 6
Sporting	10	2	0	8	20:26 4
Radu Negru	16	1	1	14	7:42 3

Seria II-a

Mociornița	9	8	1	0	30:8 17
Tricolor V.	12	8	1	3	39:14 17
S. T. B.	12	7	1	4	23:24 15
Colțea	10	7	0	3	28:14 14
Metalosport	11	5	2	4	27:12 12
Vifor Dristor	12	2	4	6	22:33 8
V. T. M.	14	4	0	10	14:39 8
Gl. Venera	14	0	1	13	3:42 2

Comisia de selecție urma să se întrunească aseară!

Aseară urma să se întrunească comisia de selecție. Intrucât n'a fost prezent de cât d. maior Al. Săvulescu — d. Căpățână, fiind bolnav, iar d. Davilla nevenind — ședința n'a mai avut loc.

VICTORIA LOCUL 2 UNIREA TRICOLOR LOCUL 4

Iată pentru ce vor lupta cu înverșunare cele două echipe, astăzi după amiază în Obor

Șansele victoriei sunt de partea uniriștilor

Nu ne 'ndoim că matchul care se dispută astăzi după amiază pe arena din Obor, va depăși așteptările. Cine-și aduce aminte de trecutele întâlniri, Unirea Tricolor-Victoria, știe desigur ce spectacole au prilejuit. Astăzi sunt motive 'n plus ca această luptă înverșunată să fie reeditată.

Ne gândim în primul rând la faptul că ambele echipe trebue să-și consolideze actualele poziții din clasamentul seriei întâia.

Intr'adevăr, victoria i-ar prinde bine oricărei din echipe. Mai mult, le este necesară. Și-ar ameliora serios pozițiile în sensul că s'ar distanța în lotul celor patru echipe care urmează să se califice de drept pentru viitoarea Divizie A.

Actualmente, echipele se prezintă în maximum de formă, fapt verificat cu prilejul ultimelor partide. Unirea Tricolor, a dispus de Victoria (Carei), cu 7-0, în cadrul Cupei României, iar Victoria de C.A.O. cu 2-1. Și, notați bine, asta s'a întâmplat la Oradea.

In ce privește formațiile, cele două teamuri se vor prezenta cu următoarele efective :

Unirea Tricolor : **Crețeanu-Cristescu, Iliescu-Alecu Andrei, Sucitulescu, Boteanu-Fr. Ionescu, Alexandrescu, Sonny Niculescu, Cârjan și Tr. Iordache.**

Victoria : **Bosneac-Cociuban I, Felecan I-Chendrean, Pal, Nistor-Pop IV, Șantai, Pop III, Felecan II, Căpușan.**

Cum se vede, clujenii au respectat dictonul : să nu schimbi echipa învingătoare.

Uniriștii, însă, din cauza indisponibilității lui Florea, au trebuit să modifice apărarea: prin introducerea lui Andrei ca half dreapta.

Și soarta matchului va fi decisă tocmai de apărări. Sucitulescu a mers excepțional ca half centru în ultimul match, iar echipa a început să se acomodeez perfect cu el.

Totuși ne punem întrebarea : va rezista jocului viguros, iute și plin de elan al clujenilor ?

Căci, în celelalte compartimente, lupta se va da dela egal la egal. Agresivitatea și vigurozitatea înaintașilor oboreni vor avea aceleași șan-

FELECAN I

se ca și agresivitatea și duritatea apărătorilor clujeni.

Impresia noastră este că oborenii vor găsi mai multe resurse pentru a-și depăși adversarul prin avantajul terenului și a galeriei, care știe să insufle jucătorilor acel entuziasm de care sunt animați întotdeauna oborenii în matchuri decisive.

Fără a nesocoti șansele mari ale Victoriei, pronosticăm totuși victoria la luptă mare a Unirei Tricolor. Un 2—1 sau 3—2. Insă, nu-i exclus un rezultat de egalitate.

Partida va fi arbitrată de d. Vartolomeu și va începe la ora 16 precis.

Pe arena Ciocanul

SPORTING se va război cu MACABI

Pe arena Macabi se dispută astăzi dimineață, partida oficială dintre echipa gazdă și Sporting (Chișinău).

Ne sunt încă destul de bine cunoscute frumoasele rezultate dobândite în toamnă de către basarabeni, când au învins pe Telefon Club cu 3:2, iar cu Macabi au terminat la egalitate.

Va fi un match frumos și din care până la urmă ambele echipe își vor însuși câte un punct, de altfel destul de prețios în situația actuală, pentru ambele echipe.

In fața d-lui *Omete* (Giurgiu) se vor alinia formațiile :

SPORTING (CHIȘINAU) : *Droganov—Tcacenco, Ghiorgiu—Cravcenco, Cearughiu, Trialonic — Simon, Codreanu, Sabotin, Levoski, Belonșov.*

MACABI : *Kerkay — Havas, Șimșinovici-Stein, Grunblatt, Marcus,-Leibovici, Berger, Katz, Lupu, Herman.*

In match de deschidere tinerele speranțe ale Sportului Studențesc vor întâlni juniorii Macabilor.

FOOT-BALL

Părintele Curea desminte

Nici un jucător nu părăsește VICTORIA și CLUJUL

In jurul câtorva jucători ai Victoriei din Cluj s'au publicat în ultimul timp diverse știri privind intenții de transferare în București.

Profitând de prezența Victoriei și mai ales a părintelui Curea (președintele secției) în București, am cerut lămuriri cu privire la aceste svonuri.

Răspunsul a fost categoric: **„Fie că-i Felecan I, fie că-i Cociuban II sau frații Munteanu, adevărul este unul și același: niciunul nu va părăsi Victoria. Nu pentrucă se opune gruparea, ci pentru că nu vor și apoi pentrucă situația lor nu le permite. Toți sunt clujeni de origină și tineri.**

„Incă odată, desmint categoric toate aceste svonuri ca necorespunzând adevărului". Ergo...

Ligamentele laterale rupte și meniscus

iată ce are Buibaș

jucătorul va fi indisponibil până în toamnă

O corespondență din Arad ne aduce vești noui despre Buibaș, fundașul AMEFA-ei.

Anume, gruparea muncitorească a prin o adresă oficială din partea direcției sanatoriului unde se află internat Buibaș, prin care este anunțată că se știe ce anume are jucătorul său. La ultima consultație, s'a constatat că are ligamentele laterale rupte și meniscus.

In asemenea condițiuni, o operație se impune; însă ea va costa 15.000 lei.

Cât va fi indisponibil jucătorul, nu se poate ști pentru moment. Probabil că până spre toamnă.

Matchurile de astăzi ale categoriei „Onoare"

Campionatul districtual cunoaște astăzi a doua etapă a returului.

Astfel se dispută patru întâlniri între adversari de forțe apropiate.

A. C. S. A. — VERGU

Echipa funcționarilor comunali întâlnește pe arena din Sos. Olteniței merituoasa formație *Vergu*.

Ambii combatanți au suferit Dumineca trecută eșecuri.

Pentru întâlnirea de astăzi *A. C. S. A.* și *Vergu* au făcut febrile pregătiri, ținând seamă de importanța matchului. Gazdele vor depune maximum de efort pentru a smulge victoria care le este absolut necesară.

E aproape sigur că le vor reuși efortul. Conduce d. Matei Virgil.

TITANII-VIFORUL DACIA

Incepând dela orele 17, *Titanii* întâlnesc pe arena proprie pe *Viforul Dacia*.

Leaderul seriei, arătând o condiție excelentă în matchul cu *A. C. S. A.* ne inspiră toată încrederea. Deși *Viforiștii* sunt handicapați de teren. Totuși sunt capabili să dea o replică demnă adversarului care va învinge după un match spectaculos.

Conducerea jocului o are d. Iordănescu Ștefan.

A. S. C. A. M.-MILITARI

Pe arena dela Regie, *A. S. C. A. M.* și *Militari* se întâlnesc la orele 11.

Gazdele, beneficiind de o echipă omogenă și avantajați de teren, vor căuta să cucerească victoria. O victorie care le este neapărat necesară acuma când se găsesc în locul al treilea în clasament. Partida dintre *A. S. C. A. M.* și *Militari* va prilejui o luptă strânsă din care „Belvederiștii" vor ieși învingători.

Arbitrează d. Paulini H.

GLORIA-AV. SPORTIV

Codașii clasamentului se războiesc la orele 11 pe arena Militari.

Gloria nu a reușit în acest campionat să acumuleze decât două puncte, iar *Avântul Sportiv* unul singur.

După cum vedem, matchul de astăzi va prilejui o luptă aprigă între doi adversari de forțe egale.

Gloria va trebui să depună maximum de efort pentru a învinge.

Clasamentul categoriei „Onoare" se prezintă astfel:

TITANII	9	7	1	1	31: 8	15
A. C. S. A.	9	6	2	1	28:11	14
A.S.C.A.M.	9	4	3	2	27:21	11
VERGU	9	4	3	2	22:21	11
SOCEC	9	3	4	2	18:19	10
V. DACIA	9	4	1	4	32:12	9
MILITARI	9	2	2	5	13:16	6
GLORIA	9	1	0	8	12:28	2
AV. SPORTIV	8	0	1	7	4:51	1

ȘEZATOAREA ATENEULUI POPULAR „UNIVERSUL"

Azi, la ora 4 d. a. precis, are loc în sala de festivități a ziarului „Universul" a XV-a ședătoare a ateneului popular „Universul".

Va vorbi d. N. Bataria (Mos Nae) despre: „Din particularitățile limbii române".

Programul, susținut în întregime de elemente din personalul tehnic al ziarului „Universul", va cuprinde: coruri, declamații, schetschuri, muzică instrumentală și piesa: „Moștenire dela răposata" de Olănescu-Ascanio.

ACTIVITATE INTENSA PE CONTINENT

CUPA MONDIALA: POLONIA—JUGOSLAVIA OLANDA-BELGIA

Ultima partidă a Austriei. Praga și Belgrad închee programul zilei

Activitatea foot-ballistică pe continent, va fi astăzi excepțională.

Nu mai puțin de opt țări dintre fruntașele soccerului continental, își vor măsura forțele în patru centre ale Europei, în partide oficiale și amicale.

In fruntea tuturor însă, se situează partida.

CEHOSLOVACIA-ELVEȚIA

care se va juca la Basel, în cadrul „Cupei Europei".

Această partidă, e așteptată cu mult interes de cercurile sportive ale continentului, deoarece atât Cehoslovacia cât și Elveția, sunt calificate pentru turul final al cupei mondiale.

Iar această întâlnire, va permite tragerea unor concluzii asupra valorii footballului ceh — în special — al cărui ascendent din trecut pare a se fi volatilizat. Infrângerea catastrofală suferită din partea Scoției cu 5—0, vorbește prea mult, pentru a i-se mai căuta o explicație.

Elveția, apoi, care s'a impus la rându-i prin câteva performanțe excepționale, va căuta să-și păstreze prestigiul, printr'o nouă victorie.

De va reuși sau nu, e greu de anticipat. Ambele țări au făcut însă serioase pregătiri, pentru a fi cât mai onorabil reprezentate, iar astăzi, marea bătălie se va da între următoarele:

FORMAȚII

Cehoslovacia: Vechet; Burger, Dancik; Biro, Boucek, Kolsky; Riha, Zeeman, Schaffer, Nejedly, Luknor.

Elveția: Kolbermaten; Minelli, Lehmann; Springer, Vernatti, Lörtscher; Amado, Walacek, Monnard, Grass, Gteby.

După cum se vede, ambele reprezentative au introdus o serie de oameni noi, aceasta denotând fie o epuizare a vechilor cadre, fie o garanție mai temeinică a tinerelor elemente.

Clasamentul Cupei Europei

Ungaria	7	5	0	2	25	15 10
Italia		4	3	1	0	9 4 7
Cehoslovacia	6	3	1	2	16	16 7
Austria	6	2	1	3	13	15 5
Elveția	7	0	1	6	12	25 1

CUPA MONDIALĂ

La Belgrad și Amsterdam, se vor desfășura iarăș două partide interesante, în cadrul eliminatoriilor campionatului mondial.

POLONIA-IUGOSLAVIA

La Belgrad, vecinii noștri sudvestici, au o sarcină din cele mai dificile, în fața Poloniei.

Și marele adversar, nu le va fi echipa leșească, ci acel 4—0 ce au de remontat.

Reprezentativa Poloniei, care nu se găsește într'o formă prea strălucită, își va apăra totuș cu mare îndârjire șansele.

Până la urmă, polacii vor trebui să cedeze, nu însă atât de categoric, încât să fie eliminați din Cupa Mondială.

In vederea acestei întâlniri, Jugoslavia și-a alcătuit următoarea formație: Glaser, Hügl, Dubachechrar, Josbincek, Knejevici, Sipos, Lesnik, Bojevici, Marianovici, Vujadinovici, Kokotovici.

Va arbitra italianul Barlasina.

OLANDA—BELGIA

Al doilea match eliminatoriu pentru campionatul mondial, se va juca la Amsterdam între Olanda și Belgia.

In prima întâlnire, olandezii au învins cu 7—2, scor pe care, în mod normal, vor trebui să-l redediteze astăzi.

Belgia: Badjou, Pawerik, Jean Petit, Van Alphen, Dewinter, Van de Wouver, Vohroff, Isenborghs, Braine, Buyle.

GERMANIA—FOSTA AUSTRIE

Un match însă, care suscită un mare interes, e cel ce se va disputa la Viena cu Germania și fosta Austrie.

Până în prezent, adversarii s'au întâlnit de zece ori.

Austria a câștigat 6 matchuri, Germania 3, iar unul s'a terminat la egalitate. Goalavorage-ul e 29—14 pentru Germania.

Iată cum au decurs matchurile:

1898 Austria-Germania 3-2.

1901 la Dresda: Austria-Germania 2—1.

1912 în Olimpiada dela Stockholm: Austria—Germania 5—1.

1920 la Viena: A.—G. 3-2.

1921 la Dresda: A.—G. 3-3.

1922 la Viena G. A. 2—0.

1924 la Nurenberg G.—A. 4—0.

Din cauza introducerei profesionismului în Austria, legăturile sportive au fost intrerupte timp de 7 ani.

1931 la Berlin: A.—G. 6-0.

1932 la Viena: A.—G. 5-0.

1934 în campionatul mondial la Neapole, Germania a învins cu 3—2.

Și în 1938...?

FORMAȚIILE

GERMANIA: Iakob; Iones, Munzenberg, Kupfer, Goldbrunner, Kitzinger, Lehner, Sieffling, Berndt, Kuzorra, Fayth.

AUSTRIA: Platzer; Sesta, Schmaus, Wagner, Mock, Skommal; Hahnemann, Stroh Sindelor, Binder, Pesser.

Această partidă este a 187-a susținută de Austria și desigur... ultima, sub această titulatură.

PRAGA—BELGRAD

Și însfârșit ultima întâlnire internațională a zilei, între Praga—Belgrad, se va desfășura în capitala Cehoslovaciei, dând câștig de cauză gazdelor.

Rezultatele din campionatul Angliei

Londra, 2. — In cadrul campionatului de football s'au înregistrat azi următoarele rezultate:

LIGA I

Arsenal — Charlton Athletic 2:2.
Blackpool — Preston North End 1:0.
Bolton Wanderers — Leeds United 2:0.
Brentford — Grimsby Town 6:1.
Derby County — Portsmouth 1:0.
Everton — Westbromwich Albion 5:3.
Liverpool — Huddersfield 2:1.
Middlesbrough — Leicester City 1:0.
Manchester City — Celsa 1:0.
Sunderland — Stoke City 1:1.
Wolverhampton Wanderers — Birmingham 3:2.

LIGA II

Aston Villa — Manchester United 3:0.
Blackburn Rovers — Bury 2:1.
Bradford — Sheffield United 5:1.
Chesterfield — Luton Town 5:2.
Fulham — Nottingham Forest 2:0.
Norwich City — Stockport City 1:0.
Plymouth — Newcastle United 2:1.
Sheffield Wednesday — Coventry City 2:1.
Southampton — Burnley 0:0.
Swansea Town — Barnsley 1:0.
Tottenham Hitspur — Westham United 3:1.

Oxford a învins Cambridge

Londra, 2. — **Astăzi a avut loc pe Tamisa anualul concurs de vâsle dintre echipele reprezentative ale universităților: Cambridge și Oxford.**

Plecarea s'a dat la ora 13.58 min. 31 secunde.

Echipa Oxford a învins cu 2 lungimi și jumătate, străbătând distanța în 20 minute 32 secunde.

In prezența d-lui general Teodorescu

Asoc. „Mircea Cantacuzino"

inaugurează azi cursurile practice de sbor

Asoc. de pilotaj „Mircea Cantacuzino" inaugurează astăzi la aeroportul Otopeni cursurile practice de sbor în acest sezon.

Solemnitatea se va desfășura în prezența d-lui general adj. Paul Teodorescu, ministrul aerului și marinei, a d-lui general Stoicescu, comandantul forțelor aeriene precum și a tuturor oficialităților aeronautice.

Deschiderea școlii de pilotaj se va face, ca de obiceiu, printr'un serviciu religios, oficiat de către un sobor de preoți.

Vor ține apoi cuvântări ocazionale d-nii generali Paul Teodorescu și Stoicescu, după care d. locot. Abeles, directorul școlii, va da câteva sfaturi viitorilor elevi-piloți.

Festivitatea se va termina către ora 13.

Cpt. Alexandru Papană

membru de onoare al „Grupului Sportiv Motor"

Neîntrecutul zburător român cpt. Alexandru Papana, se găsește de un an jumătate în Aemirca de Nord, unde pregătește amănuntele unui raid de mari proporții.

Vajnicul pilot, concentrat asupra acestei importantă problemă, a trebuit să renunțe la celelalte preocupări, trecând pe planul al doilea și chestiunile referitoare la obligațiunile de ordin moral.

Astfel, căpit. Alexandru Papană, membru fondator al „Grupului Sportiv Motor", a făcut parte din primul comitet al acestor formații. Faptul că Al. Papană nu a putut să activeze în ultimul timp a determinat cooptarea în comitetul „Grupului" a altui membru.

Spre a se răsplăti însă, în mică măsură, meritele excepționale ale căp. Alexandru Papană, poli-sportivu nostru a fost proclamat membru de onoare.

NOUI MEMBRI IN COMITET

In locul căp. Papană și în cel al lui Barbu Neamțu, plecat deasemenea în America, au fost cooptați în comitetul „Grupului Sportiv Motor", d-nii: George Polizu-Micșunești și A. G. G. de Chastelain, doi sportivi cari vor aduce reale foloase automobilismului și sporturilor mecanice, în general.

ATLETISM

Decathlonul balcanic

Grecia cere organizarea competițiunii în cadrul jocurilor balcanice

Campionatul balcanic de decathlon a revenit din nou la ordinea zilei, Grecia și Romînia actualizând o competițiune care a cunoscut odinioară un frumos succes.

PROPUNEREA GRECIEI

Federația greacă de atletism a intervenit prin Comitetul interbalcanic pentruca în acest an campionatul balcanic de decathlon să aibă loc în cadrul jocurilor balcanice.

CONTRAPROPUNEREA ROMANIEI

Federația română de atletism a făcut pe de altă parte o contra propunere cerând organizarea campionatului balcanic de decathlon, care ar urma să se dispute în cursul lunei Octombrie în București.

Comitetul interbalcanic, urmează să ia o hotărîre în acest sens.

Antrenamentele de astăzi

In cadrul antrenamentelor și în vederea începerii sezonului pe pistă, Stadiul Român cât și Viforul Dacia, primii la Bragadiru iar secunzii la Velodrom, se vor antrena în prezența conducătorilor respectivi ai cluburilor.

Pe de altă parte Venus se va antrena pe terenul de sgură, din afara Stadionului A.N.E.F., tot în vederea sezonului de primăvară.

Cu această ocaziune se va verifica forma fiecărui atlet în parte.

Ski

Noui înscrieri în Cupa Bucegilor

Marea cursă de coborîre care se va desfășura a doua zi de Paști pe Valea Cerbului, pasionează în cea mai mare măsură pe așii skiului românesc.

In fiecare Duminică sciorii brașoveni, predeleni și cei din Sinaia, se antrenează pe traseul cursei. Zăpada care a căzut în ultimul timp a înlesnit antrenamentul.

Pe ziua de eri s'au primit înscrierile Ski-Clubului București, care a înscris următorii jucători în marea competițiune pascală:

Vlaicu, Walter, Seifert, av. N. Baciu, Nan, Cristoveanu, Șuteu, Morțun, Gaiser.

Inscrierile se primesc până Luni 4 Aprilie la sediul clubului, 1 Str. Lutherană.

Hand-ball

Viforul Dacia a dispus de Macabi cu categoricul scor de 13-0 (7-0)

Eri după amiază, pe arena „Ciocanul" s'a disputat partida oficială dintre primele garnituri ale Viforului Dacia și Macabi.

După cum era și de așteptat galbenii au dispus ușor cu categoricul scor de 13—0.

Jocul în general a fost anost făcând impresia că pe teren joacă numai o singură echipă, Viforul Dacia. In tot cursul matchului Macabi a avut câteva ieșiri, care s'au soldat fără rezultat.

Viforul Dacia **a jucat foarte bine tot timpul matchu'ui și merita victoria, scorul indicând exact fizionomia jocului.**

Punctele au fost marcate de: Roth (2), Negru (3), Dionisie (3), Comănescu (3) și Weilleman (2).

Dela învingători s'au remarcat următorii: Comănescu, Lăpușan, Negru și Cociu Gh.

D. Gonțu a condus bine următoarele formații: *Viforul Dacia:* Cociu Gh. Orniac, Beer, Lupan, Lăpușan, Mihalfi, Negru, Dionisie, Comănescu, Weilleman și Roth.

Macabi: Schulder, Abramovici, Leizer, Arazon A., Arazon S. Dondoiu, Petreanu și Kahane.

C. F. R. a învins ușor cu scorul de 12-2 pe V. S. C.

Eri după amiază, pe arena Macabi, s'a consumat partida dintre *C. F. R.* și *V. S. C.*, contând pentru campionatul regional. C. F. R-iștii au avut o pradă ușoară în V. S. C., care a prezentat echipa incomplectă și a jucat cu câteva rezerve. Era deci firesc ca V. S. C. să piardă în fața feroviarilor.

CUM A DECURS JOCUL:

C.F.R.-ul are lovitura de începere, însă după cât timp, balonul intră în posesia V. S. C-iștilor, cari domină insistent, dar e de ajuns o scăpare a înaintării C. F. R.-iste și aceștia marchează primul punct prin Mossberger.

După acest punct V. S. C.-iștii dezorientați mai primesc încă cinci puncte iar ei înscriu unul singur.

După pauză se petrece același lucru ca și în prima repriză.

Restul punctelor au fost marcate de: Mossberger (5), Kreisel (4), Harsfalvi și Andronache pentru (C. F. R.) iar pentru V. S. C. au înscris: Ștefănescu și Vârgolici.

Jocul în general a fost de factură modestă, însă scorul de 12-2 pentru C. F. R. este cam exagerat deoarece V. S. C.-iștii nu au fost atât de inferiori!

TH. LAMBRU

Ping-pong

Rezultatele campionatelor naționale

Eri au început la Brașov campionatele naționale de ping-pong.

Au participat 14 echipe, care au fost împărțite în două serii.

SERIA I-a: Sporting (București), Echo (Cluj). Hagibor (Cluj), Ivria (Brașov), Macaby (București), Macaby (Tg.-Mureș) și Ardealul (București).

SERIA II-a: Aurora (București) Royal (Cluj), Brașovia (Brașov), C. F. R. (Satu-Mare), Metron (Satu-Mare), Sporting (Brașov), Hacoah (Arad).

In semi finală au intrat Royal (Cluj) și Aurora (Buc.).

DOAMNE

Au participat grupările: Ivria (Brașov), Aurora (București), Brașovia (Brașov), Metron (Brașov), S. S. A. C. (Cluj).

In finală au rămas Aurora (București și S. S. A. C. (Cluj).

CAT. II-a SIMPLU DOMNI

OPTIMILE DE FINALA

Reinici-Fellfer 2-0; Covaci-Schuller 2-0; Ladislau-Rosier 2-0 T. From-Solomon 2-1; Giurgiu-Yvoni 2-0; Gheller-Weiss 2-0;

Bugescu-Pop G. 2-0; Erdelly-Cornu 2-0.

SEMI FINALE

Erdelly-Bugescu 2-0.

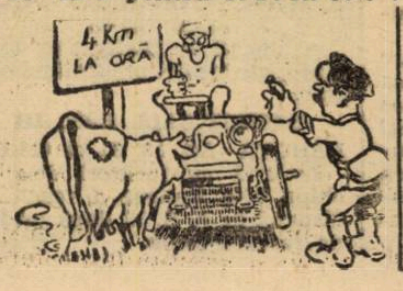

Rugby

T. C. R. - Viforul Dacia

matchul zilei

Terenurile U.F.S.R., dela șosea vor fi astăzi, începând de dimineață și până în faptul serii, teatrul în care se vor consuma nu mai puțin de 10 partide de rugby.

DERBY-UL ZILEI

T.C.R. va trece un greu examen în fața Viforului Dacia!

Iată un match de rugby, care cu drept cuvânt poate fi socotit un derby.

Atât echipa lui Chrissoveloni cât și cea a „galbenilor" se prezintă astăzi pe teren, având drept cărți de vizită performanțele recoltate în acest sezon

Verzii sunt aureolați de victoria repurtată asupra Stadiului Român.

Pe de altă parte, Viforul Dacia se impune în atenția cunoscătorilor, prin matchul nedecis reușit în compania Sp Studențesc, plus două răsunătoare victorii în dauna C.F.R.-ului și R. C. B.-ului.

C.F.R.—STADIU ROMAN

După cum scriam acum câteva zile, atât C.F.R-ul cât și echipa roșu-albaștrilor, s'au pregătit intens în vederea luptei de astăzi.

Jocul deschis, pe toate liniile, în special cea de 3/4 sarjele de toată frumusețea prin care s'au impus totdeauna stadiștii, ne îndrituesc să credem că partida dintre feroviari și echipa lui Tudor Ion, ar fi un prilej de adevărată desfătare.

P.T.T—SP. STUDENȚESC

De câte ori s'au întâlnit până acum, atât universitarii cât și echipele lui Câșu Anastasiade, au dovedit câtă ardoare depun în matchurile ce susțin.

Cu atât mai mult în acest sezon, echipele se războesc astăzi. Au dovedit din plin o formă excelentă. In special P T T s'a evidențiat Duminica trecută, când a cedat la mare luptă și după un match extrem de disputat Stadiului.

Sp. Studențesc, care în compania C.F.R.-ului a arătat admirabila condițiune fizică, are tot interesul să redediteze și astăzi în cadrul celei de a patra etapă a campionatului, aceleași succese repurtate în trecut.

Arbitrajul a fost încredințat d-lui Fernand Herck.

R. C. 13 VA INTALNI UN ADVERSAR VIGUROS!

Echipa lui Veluda va întâlni în tânăra recent reorganizată echipă a R. C. 13-lui — un adversar tânăr, dar plin de vigoare.

Intr'adevăr, dela prima vedere s'ar părea că primii vor dispune cu ușurință de echipa recebiștilor, dată fiind rutina acestora. Ori pe teren lucrurile pot lua o turnură contrară celor mai matematice calcule.

I. Ionescu

ECONOMISIȚI banii scumpi
dacă cumpărați numai
mărfuri bune
DECI PENTRU
INCALȚAMINTE
și ARTICOLE de VOIAJ
Adresați-vă la depozitele de vânzare ale fabricelor
D. MOCIORNIȚĂ
BUCUREȘTI: Strada Carol 29, Calea Griviței 128 și Șoseaua Mihai Bravu 12 (Obor)
PROVINCIE: Cluj, Brașov, Craiova, Galați, Ploești, Roman, Tecuci, Buzău, Constanța, Câmpulung, Târgoviște, Turnucaia, Bistrița (Năsăud), Brăila, Slatina, Pitești, Caracal, Roșior de Vede și Reșița
18.3

Volley - basketball

Astăzi începe returul campionatului regional

Terminându-se restanțele categoriilor inferioare și cupa „Fantinelli" fiind aproape de sfârșit, astăzi se vor disputa primele partide ale returului campionatului regional. Jocurile se anunță extrem de atractive fiind programate câteva partide „tari" care deși în prima zi, vor aduce modificări însemnate clasamentelor. Jocurile se vor desfășura după următorul program:

VOLLEY-BALL FEMENIN

Teren C. F. R.
Aurora—VIF. Dacia

In mod normal Aurora ar trebui să câștige la diferență: Ținând însă seama că Viforul este reorganizat complet și Aurora este lipsită de câteva titulare, care iau parte la campionatele de ping-pong dela Brașov; jocul devine egal. Victoria putând să revină în aceiaș măsură oricăreia din combatante. Va arbitra d. Furlungeanu începând dela ora 9

Hai Hai—Bonaparte

In caz că Bonaparte va prezenta o formație completă, jocul promite să fie foarte strâns și spectaculos. Până la sfârșit, însă, Hai-Haiul va reuși să-și însușească victoria nu însă fără ca galeria să nu-și aibă meritul ei. D-l Francisc Marinescu va fluera începutul la ora 9.30.

Bonaparte H.—Farma Club

Cele două combatante, de forțe egale, vor munci din răsputeri pentru obținerea victoriei, prilejuind astfel un joc strâns. Totuși Bonaparte rămâne favorita întâlnirei. Partida va începe la ora 10 30 sub conducerea d-lui Francisc Marinescu.

Ireș B.—Start B.

Incepând dela ora 12 se va desfășura matchul dintre echipele B ale vechilor rivale Ireș și Start Club. Jocul se anunță a fi foarte disputat și credem că până la urmă va da câștig Start Clubului.

Nu este însă exclusă o surpriză din partea „ireșistelor".

Va conduce d. Ghițescu.

Teren Sportul
Sp. Studențesc—Metalosport

Matchul se anunță foarte strâns, echipele fiind de forțe egale. Totuși credem că până la urmă Sportul Studențesc va reușit să-și însușească victoria. Va arbitra d. N Furlungeanu începând dela ora 9.

Telefon B.—Caraiman

Proaspăta echipă a Caraimanului își face astăzi debutul în compania garniturei secunde a Telefon Clubului. Ținând seamă de faptul că nouei echipe îi lipsește tehnica necesară. Telefon Clubul este favoritul întâlnirei. Va arbitra Augustide la ora 11,30.

Ireș—Telefon Club A.

Intâlnirea dintre „campioane" și prima garnitură a telefoanelor va prilejui cel mai spectaculos joc femenin al zilei. Ținând seama de superioritatea, din toate punctele de vedere, a campioanelor, victoria nu le poate scăpa. Va conduce d. M. Mănciulescu la ora 12.

VOLLEY-BALL CAT. I

Teren C.F.R.

Telefon Club—C.F.R.

După frumoasa victorie de Vineri seara asupra Sportului Studențesc, Telefon Club promite să câștige ușor mai ales că „feroviarii" au arătat în ultimele matchuri că nu dețin o formă prea strălucită.

Va arbitra d. Udenio la ora 10.

Teren Sportul
Viitorul—A.C.T.

Tinerii „lăzăriști" după eșecurile, fără nici o explicație din cupa „Fantinelli" care de altfel le-a adus retragerea din această competițiune, vor încerca o reabilitare. Sarcina le este ușoară A C. T-ul neprezentând un obstacol greu de trecut, chiar în zilele lui bune.

D. Andronache va fluera începutul la ora 9.

A. S. A.—Vif. Dacia

„Arhitecții" vor avea mult de furcă cu un Vifor bine reorganizat dar până la urmă tehnica l.: va spune cuvântul. Jocul promite să fie strâns iar victoria să revină la mică diferență.

Va arbitra d. Udenio începând dela ora 9.30.

Av. Sportiv—Aurora

O întâlnire care va prilejui o luptă extrem de strânsă, atât din dorința roș-negrilor de a-și lua revanșa de Vineri când au fost învinși în două seturi, cât și a Avântului care va căuta să arate că sunt în adevăr superiori. Dacă Aurora va fi în formație completă, victoria nu îi va scăpa; în caz contrar Avântul Sportiv are toate șansele.

Conducerea partidei a fost încredințată d-lui Mateescu care va fluera începutul la ora 10,30.

Teren A.O.S.
Macabi—U.S.C.

După ultimele întâlniri, în care V. S. C-ul a arătat că nu s'a refăcut încă, se pare că va ceda ușor „dudestenilor" care sunt avantajați și de teren. Va arbitra d. Cojocărescu începând dela ora 15.

BASKET BALL CAT. I

Teren C.F.R.

Sportul Stud.—Telefon Club

Derbyul zilei îl furnizează întâlnirea de basketball dintre Telefon Club și Campioni. Jocul se anunță extrem de disputat, atât de Telefon Club care va încerca să-și ia revanșa din cupa „Fantinelli", cât și de Sportul Studențesc care va căuta să arate încăodată că este cel mai bun team din țară. Cu toate că matchul se joacă pe un teren care nu este pe placul „universitarilor" — totuși aceștia vor câștiga — cel puțin la 20 de puncte diferență.

Va conduce d. Udemio, la ora 11.

C. F. R.—A. C. T.

După amiază la ora 16,30 se va disputa întâlnirea dintre „feroviari" și A. C. T. Mult superiori în toate privințele primii nu pot pierde cu toată rezistența „tinerilor".

Va conduce d. C. Herold.

Teren Sportul
Aurora—V.S.C.

Lupta dintre negri și verzi va fi foarte strânsă, echipele fiind de forțe egale. Cu formația completă V. S. C-ul va câștiga după o muncă titanică partida. In caz contrar primele șanse le are Aurora. Va conduce d. Riegler începând dela ora 12.

VOLLEY-BALL CAT. II

Ora 8. B.T.M.T.—Inainte, teren C.F.R., arb. Cojocărescu. FAVORIT: Inainte.

Ora 7. Energia—Vif. Dacia, teren Sportul, arb. Ioanid. FAVORIT: Energia.

Ora 10. Sp. Studențesc—Av Sportiv, teren Sportul, arb. Ioanid. FAVORIT: Sportul St.

Ora 9.30. O.C.B—E.F.A., teren A.O.S., arb Cojocărescu FAVORIT: E.F.A.

Ora 10. Aurora—Caraiman, teren A.O.S., arb. Cojocărescu. FAVORIT: Caraiman.

Ora 15,30. Pebe—V.S.C., teren C.F.R., arb. Fr. Marinescu. FAVORIT: Pebe.

Ora 16. Viitorul—C.F.R., teren Sportul, arb. Cojocărescu. FAVORIT: Viitorul.

BASKET-BAL CAT. II

Ora 9. Rahova—Juventus, teren Sportul, arb. Ioanid. FAVORIT: Juventus.

Ora 10. Sp Studențesc—A C.T., teren Sportul, arb. Augustide. FAVORIT: Sp. Studențesc.

Ora 10 30. V.S.C.—O.C.B. teren A.O.S., arb. Cojocărescu. FAVORIT: O.C.B.

Ora 11.30. Aurora—Inainte, teren A.O.S., arb. Cojocărescu. FAVORIT: Aurora.

Ora 12.30. C.F.R.—Energia, teren C.F.R., arb. R. Ionescu. FAVORIT: C.F.R.

Ora 15.30. Bonaparte—E.F.A., teren Sportul, arb. Augustide. FAVORIT: Bonaparte.

Ora 16.30. Viitorul—Viforul Dacia, teren Sportul, arb. Augustide. FAVORIT: Viitorul.

VOLLEY-BALL CAT. III

Ora 8.30. Macabi—Rahova, teren A.O.S., arb. Udenio. FAVORIT: Macabi.

Ora 9. A. S. 13—E.F.A., arb Kimelman, teren A.O.S. FAVORIT: A.S.13.

Ora 15. Radu-Vodă—Pebe, teren, C. F. R., arb. Fr. Marinescu. FAVORIT: Pebe.

Ora 15. Bonaparte—Viitorul teren Sportul, arb. Cojocărescu FAVORIT: Viitorul.

Ora 16. C.F.R.—V.S.C., arb. teren. C. F. R., arb. Fr. Marinescu. FAVORIT: C.F.R.

Ora 16. Radu-Vodă—Rahova teren A.C.S.A., arb. R. Ionescu FAVORIT: Radu-Vodă.

Rezultatele de eri

Eri după amiază s'au disputat pe terenul Sportul Studențesc primele matchuri de volley și basket-ball contând pentru returul campionatului regional.

S'au înregistrat următoarele rezultate:

SP. STUDENȚESC—O.C.B.
10-15; 15-8; 15-9

Derbyul zilei a pus față în față două echipe dornice de victorie pentru a lămuri definitiv întâetatea.

După un început slab, care de altfel le-a adus pierderea primului set, „universitarii" se refac recucerind încet terenul pierdut și reușind după o muncă titanică să și le însușească pe următoarele două. Din rândurile „universitarilor" s'au impus Bălteanu și Mănciulescu.

D. Ghițescu a arbitrat mulțumitor.

VERGU — LUCEAFARUL
15-3; 15-11

Vergu, după cum am prevăzut, a debutat printr'o victorie ușoară în dauna Luceafărului, care a contat numai în setul al doilea, când cu greu au ajuns la 11.

ARHITECTURA—RADU VODA
53-15 (25-8)

Arhitecții au câștigat cu ușurință, adversarii prezentându-se slab.

BASKET-BALL CAT. III

RAHOVA—AS. 13, 31-19 (18-14)

Intărită cu jucători dela echipa I-a Rahova a reușit sa dispună de A. S. 13 după un joc de factură slabă.

CALENDARUL SPORTIV al zilei de astăzi

Ora	COMPETIȚIUNI	Categ.	TERENUL	ARBITRUL	Pronosticul
8	VOLLEY-BALL				
	Macabi-V. S. C.	I	A. O. S.	*Udenio*	Macabi
	Energia-V. Dacia	II	Sportul	*Ioanid*	V. Dacia
8,30	VOLLEY-BALL				
	B. T. M. T.-Inainte	II	C. F. R.	*Cojocărescu*	Inainte
	Macabi-Rahova	III	A. O. S.	*Udenio*	Rahova
	FOOT-BALL				
	Colțea-Olimpia	jun.	Unirea	*Viteazu C.*	Olimpia
9	FOOT-BALL				
	Venus-S. T. B.	jun.	Velodrom	*Petrescu H.*	Venus
	Macabi-Sp. Studențesc	jun.	Macabi	*Doja Ștefan*	Macabi
	A. S. C. A. M.-Militari	jun.	Belvedere	*Paulini H.*	A. S. C. A. M.
	Zburătorii-Sp. Muncitoresc	jun.	Colentina	*Mihăescu Al.*	Zburătorii
	Adesgo-Lupeasca	I B	A. C. S. A.	*Dragu Emil*	Adesgo
	Universul-Biruința	II A	Turda	*Văcov Nicolae*	Universul
	Comro-Dări u	II B	Stadion	*Vasilescu B.*	Nedecis
	Fichet-Dacia Traiană	III	Iuta	*Mitran C.*	Dacia Traiană
	Gloria rez.-Vulturii Carpaților	amic.	Militari	*Ștefănescu*	Vulturii
	VOLLEY-BALL				
	A. S. 13.-E. F. A.	II	A. O. S.	*Kimelman*	A. S. 13
	V. Dacia-Aurora	fete	C. F. R.	*Furlungeanu*	Aurora
	A. C. T.-Viitorul	I	Sportul	*Andronache*	Viitorul
	BASKET-BALL				
	Rahova-Juventus	II	Sportul	*Ioanid*	Juventus
	RUGBY				
	T. C. R.-C. F. R.	II	F. S. S. R. III	*Ifrim*	T. C. R.
	Sp. Studențesc-Victoria	II	F. S. S. R. II.	*Georgescu*	Sp. Studențesc
	CROSS				
	Pentru juniori și seniori		Strand Kiselef		
9,30	VOLLEY-BALL				
	Hai Hai-Bonaparte	fete	C. F. R.	*Marinescu*	Hai Hai
	A. S. A.-Vifor Dacia	I	Sportul	*Udenio*	A. S. A.
	O. C. B.-E. F. A.	II	A. O. S.	*Cojocărescu*	E. F. A.
10	VOLLEY-BALL				
	Telefon-C. F. R.	I	C. F. R.	*Udenio*	Telefon
	Aurora-Caraiman	II	A. O. S.	*Cojocărescu*	Caraiman
	Sp. Stud.-Av. Sportiv	II	Sportul	*Ioanid*	Sp. Studențesc
	BASKET-BALL				
	Sp. Studențesc-A. C. T.	II	Sportul	*Augustide*	Sp. Studențesc
	CICLISM				
	Cursă de fond		Piața Victoriei		
	ATLETISM				
	Antrenament Vif. Dacia		Velodrom		
10,30	VOLLEY BALL				
	Bonaparte-Farma	fete	C. F. R.	*Marinescu*	Bonaparte
	Av. Sportiv-Aurora	I	Sportul	*Mateescu*	Av. Sport
	BASKET-BALL				
	Aurora-Inainte	II	A. O. S.	*Cojocărescu*	Inainte
	V. S. C.-O. C. B.	II	A. O. S.	*Cojocărescu*	V. S. C.
	RUGBY				
	Stadiul Român-C. F. R.	prom.	F. S. S. R. I	*R. Vranialici*	St. Român
	Sp. Studențesc-Victoria	"	F. S. S. R. II	*Radu Cezianu*	Sp. Studențesc
	Vif. Dacia-Av. Sportiv	II	F. S. S. R. III	*Brănișteanu*	Vif. Dacia
11	FOOT-BAL				
	Macabi-Sporting	Div. B	Macabi	*Ometé D.*	Macabi
	Olimpia-Venus Câmpina	Div. C	A. C. S. A.	*Panait Popescu*	Olimpia
	A. G. E. R.-Sporting Pitești	Div. C	S. T. B.	*Tuțisi N.*	A. G. E. R.
	Mociornița-Tricolor Călărași	Div. C	Iuta	*Șerbănescu*	Mociornița
	Turda-Tricolor C. F. P. V.	jun.	Turda	*Marcus H.*	Nedecis
	A. S. C. A. M.-Militari	onoare	Belvedere	*Paulin H.*	A. S. C. A. M.
	Gloria-Av. Sport	"	Militari	*Ștefănescu A.*	Gloria
	Zburătorii-Sp. Muncitoresc	I A	Colentina	*Mateescu D.*	Sp. Muncitoresc
	Izbânda-Dâmbovița	I B	Velodrom	*Zamfirescu Z.*	Izbânda
	E. F. A.-C. A. B.	II A	Titanii	*Dumitrescu G.*	C. A. B.
	Arsenal-Metalosport	II B	Arsenal	*Scarlat*	Metalosport
	Justiția-Distribuția	III	Stadion	*Brandabura T.*	Distribuția
	VOLLEY-BALL				
	Metalosport-Sp. Studențesc	fete	Sportul	*Furlungeanu*	Sp. Studențesc
	BASCHET-BALL				
	Sp. Studențesc-Telefoane	I	C. F. R.	*Udenio*	Sp. Studențesc
11,30	VOLLEY-BALL				
	Ireș B-Start B.	fete	C. F. R.	*Ghițescu*	Ireș B.
	Telefon B.-Caraiman	"	Sportul	*Augustide*	Telefon B.
12	VOLLEY-BALL				
	Ireș-Telefoane	fete	Sportul	*Mănciulescu*	Ireș
	BASKET-BALL				
	Aurora-V. S. C.	I	Sportul	*Riegler*	Aurora
12,30	BASKET-BALL				
	C. F. R.-Energia	II	C. F. R.	*R. Ionescu*	C. F. R.
13	FOOT-BALL				
	Titanii-V. Dacia	onoare	Titanii	*Ioachim*	Titanii
	Zburătorii-Sp. Muncitoresc	I A	Colentina	*Cristea*	Sp. Muncitoresc
	Militari-Av. Sportiv	Rez.	Militari	*Mihu Augustin*	Militari
14	FOOT-BALL				
	Stăruința-Carmen	I B	Macabi	*Ștefănescu*	Stăruința
	HIPISM				
	Curse de cai		Hipodr. Floreasca		

Ora	COMPETIȚIUNI	Categ.	TERENUL	ARBITRUL	Pronosticuri
15	FOOT-BALL				
	Titanii-Vifor Dacia	jun.	Titanii	*Orășanu V.*	Titanii
	M. Oficial-S. E. T.	Rez. I A	Belvedere	*Groze*	S. E. T.
	Generala-Metaloglobus	"	Militari	*Pădeșcu M.*	Metaloglobus
	Metropola-Colentina	II A	S. T. B.	*Popescu O.*	Metropola
	L. P. N.-Orfeus	II B	Stadion	*Zamfirescu*	L. P. N.
	A. C. S. A.-Vergu	jun.	A. C. S. A.	*Rubinștein*	A. C. S. A.
	VOLLEY-BALL				
	Bonaparte-Viitorul	III	Sportul	*Cojocărescu*	Viitorul
	Radu Vodă-Pebe	III	C. F. R.	*Marinescu*	Radu Vodă
15,30	VOLLEY-BALL				
	Pebe-V. S. C.	II	C. F. R.	*Marinescu*	Pebe
	BASKET-BALL				
	Bonaparte-E. F. A.	II	Sportul	*Augustide*	Bonaparte
	CICLISM				
	Cursă de Viteză ptr. începăt.		Statuia Aviator.		
16	FOOT-BALL				
	Victoria-Ciclop	II	Iuta	*Andronescu*	Nedecis
	VOLLEY-BALL				
	Viitorul-C. F. R.	II	Sportul	*Cojocărescu*	Viitorul
	Radu Vodă-Rahova	II	A. C. S. A.	*R. Ionescu*	R. Vodă
	C. F. R.-V. S. C.	III	C. F. R.	*Marinescu*	C. F. R.
	RUGBY				
	T. C. R.-Vif. Dacia	onoar.	F. S. S. R. I	*Anastasiade*	T. C. R.
	Sp. Studențesc-P. T. T.	"	F. S. S. R. II	*Herck*	Sp. Studențesc
	St. Român-C. F. R.	"	F. S. S. R. III	*Krantz*	St. Român
	R. C. B.-R. C. 13	"	F. S. S. R. IV	*Buzoianu*	R. C. B.
16,30	FOOT-BALL				
	Unirea Tr.-Victoria	Div. A	Unirea	*Vartolomeu*	Un. Tricolor
	Juventus-A. C. F. R.	"	Giulești	*Petre Vasile*	Juventus
	BASKET-BALL				
	C. F. R.-A. C. T.	I	C. F. R.	*Herold*	C. F. R.
	Viitorul-Vif. Dacia	II	Sportul	*Augustide*	Viitorul
17	FOOT-BALL				
	Titanii-Vif. Dacia	onoar	Titanii	*Ionescu Șt.*	Titanii
	A. C. S. A.-Vergu	"	A. C. S. A.	*Matei Virgil*	A. C. S. A.
	Monitorul O.-S. E. T.	I A.	Belvedere	*Mateescu M.*	Monit. Oficial
	Generala-Metaloglobus	I A.	Militari	*Bercovici*	Metaloglobus
	Ind. Jută-C. Românească	I A.	Iuta	*Gh. Dumitriu*	Ind. Jutei
	Leonida-Pebe	I B.	S. T. B.	*Cociuc L.*	Leonida
	Grivița-C. F. R. B. T.	II A.	B. T. M. T.	*Rubinștein S.*	C. F. R. B. T.
	Vremea-Șoimii	II.	Stadion	*Gorcea*	Șoimii

Un pupitru original

sau ingeniozitatea admiratorilor

Admiratorii vedetelor sportive cunosc nenumărate trucuri spre a obține din partea idolului lor o fotografie cu dedicație sau un autograf.

Clișeul nostru arată pe Cazenave, din echipa de foot-ball a Franței, semnând un autograf pe spatele unui tânăr admirator.

Desigur că acest autograf va fi de două ori mai prețios...

CICLISM

Pe șoseaua București-Ploești

O cursă în stil parizian

Inițiativa lui Tudose, favoritul zilei

Astăzi: „premiera" curselor pe șosea.

Regia: „Aquila"-Marathon".

Plecarea: Ora 10, piața Victoriei.

Traseul: București-Snagov-București.

Sosirea: către ora 12, în șos. Jianu. (Statuia Aviatorilor).

Lungimea parcursului: 62 km.

Iată punctele esențiale ale deschiderii stagiunii curselor pe șosea.

Așa dar, cu alergarea de azi, cortina se ridică pentru un nou sezon. Sezon care păcătuește prin faptul că o lună și jumătate, sunt programate alergări care nu depășesc suta de kilometri.

E în acest lucru greșit, care, desigur, nu rămâne fără repercursiuni. S'ar fi cuvenit ca aceste probe să aibă o lungime de peste o sută de kilometri, căci nu-i deloc practic să ne trezim în plin sezon cu băieții pregătiți pentru curse mici.

Deasemenea și „Aquila-Marathon" ar fi trebuit să reflecteze asupra „întinderii" cursei până la Ploești.

Ar fi fost binevenită și deloc deficilă, o primă alergare pe asfalt de 110 km.

Totuși... se cuvine să subliniem eforturile grupării „orange" care în ciuda lipsei de fonduri găsește totuși „suflul" necesar să organizeze mult mai mult decât alte formații cu solide resurse.

O CURSA IN STIL PARIZIAN?

E cunoscută cetitorilor acestei rubrici hotărîrea lui Tudose de a goni vârtos, din cap în cap, pentru realizarea unei medii orare cât mai ridicate, victoria pentru el, fiind un lucru secundar.

Am subliniat la timp importanța acestei inițiative. Vom adăoga astăzi, la hotărîrea lui „Costea", un apel serios către ceilalți participanți.

Să colaboreze cu toată convingerea cu Tudose. Să treacă fiecare la conducerea plutonului 500, 400, 300 sau chiar numai 100 metri, dar să se schimbe continuu omul din capul plutonului.

Nu e un lucru greu. Dimpotrivă, ușor, dar cere bunăvoință și o radicală schimbare a mentalității de până acum, de a sta „parazit", la adăpost, în coada plutonului, așteptând sprintul final. Și lucru ăsta e mai greu.

Dar... să sperăm că nimeni nu va vedea decât printr'o sănătoasă prismă: realizarea unei medii orare ridicate.

Deci, Hrenciuc, Agaton, Cr. Teodorescu, Norhadian și toți ceilalți, așteptăm dela voi, o colaborare camaraderească cu „Costea", — indiferent de locul final ce-l veți ocupa.

Iar noi, — accentuămă, — vom ști să dăm notele cuvenite fiecăruia.

UN PRONOSTIC

Sunt două ipoteze posibile. Ori Tudose se „necăjește", o ia rasna dela plecare și se duce singur, cu unul sau maximum doi „părăziți" în roata din spate; ori este secondat, în hotărîrea lui, de ceilalți.

In prima ipoteză, ar însemna că învinge detașat. Și nu-i exclus căci „Costea" poate duce sigur 60 km. intr'un tempo puternic.

In a doua ipoteză, vedem o sosire la sprint a 5—6 inși, deopotrivă de „uzați" (dacă firește au lucrat loial, toți) — și, în cazul unei astfel de sosiri, tot Costea are șansa primă, el fiind posesorul unui „finich" puternic.

Deci, Tudose, e normal favorit.

Să nu se uite însă că Agaton, Teodorescu, Hrenciuc și Norhadian ar putea încurca socotelile, cel mai serios adversar fiind Hrenciuc care, se spune, deține o formă excelentă.

EMIL IENCEC

Cursa „speranțelor" va avea un start populat

După amiază, la ora 4, pe șoseaua Jianu, vor evolua începătorii și categoria III, într'o alergare de iuțeală.

Și-au anunțat participarea 24 „speranțe". Din întregul lot, reținem următoarele 5 nume: Tălmaciu, Ioniță, Steinhardt Iosif, Teodoroiu și Moekesch. Intre aceștia se va da lupta finală. E interesant de văzut însă dacă Ioniță Victor, victorios în două probe pe șosea, va fi și la viteză tot atât de bun.

Un lucru însă e cert: luptă „aprigă" cu faze interesante și pe alocuri cu o notă amuzantă.

Reamintim că: participanții la această cursă de viteză sunt obligați a veni la ora 15 (3 p. m.) la statuia aviatorilor, unde se vor împărți numerile și se vor semna foile de prezență.

Cross-country

Ultimul concurs al sezonului

Sezonul crossurilor se poate considera închis. Astăzi, cu plecarea din fața strandului Kiselef, se dispută ultima alergare pe teren variat din primăvară, această întâlnire fiind pusă sub regia ligii de atletism Muntenia.

Cursa de astăzi, a cincea din calendarul ligii, ca și cele anterioare, se va bucura de aceiași afluență de concurenți.

Din șirul concursurilor populare de cross, desprindem o constatare: cross-country-ul, sport puțin pretențios, a prins în massele tineretului sportiv, probă fiind numărul, câte odată extrem de mare, de participanți începători.

Concursul de azi comportă trei probe: pentru începători, juniori și seniori.

Și-au anunțat participarea următoarele cluburi: Venus, Viforul Dacia, C. F. R., Pebe pentru juniori și începători, și Stadiul Român pentru seniori.

Plecarea se va da la ora 10 dim.

Turf

Azi la Floreasca

Handicapul Optional. — Premiul de Aprilie. — Finala premiului Al. Constantinescu

Reuniunea de astăzi dela Floreasca depășește în atracție tot ceeace s'a organizat în acest an pe hipodromul S. N. I. C.-ului.

In programul galopului figurează două probe de un interes capital, premiile de Aprilie *în care se întânesc elemente de certă valoare ca Marius, Rubin, Très Pratique și Banu Oteniei și* Handicapul Opțional, *încercarea treianilor. Dintre aceștia enumărăm pe Bard, Don Alberto și Loti.*

La trap finala premiului Al. Constantinescu promite o alergare disputată între Citronat Gordon și reprezentanții grajdului Sterea, Hanibal II și Mein Liebling.

*

1. *Premiul Antim.* Vânzarea zilei aduce la start câți-va specialiști ai acestui gen de alergări. Nuc poartă o greutate convenabilă. Il preferăm lui Martor. Indicăm: *Nuc,* Martor.

2. *Premiul Viilor.* Jessica și Drapel sunt caii cursei. Pensionarul Hergheliei Cislău a dat satisfacție la lucru. Noi credem totuși că iapa va fi înaintea lui la sosire. Indicăm: *Jessica,* Drapel.

3. *Premiul de Aprilie.* O cursă foarte interesantă. Marius — la deschidere — a câștigat cu multă ușurință. Très Pratique și Rubin sunt caii cari ne plac. Indicăm: *Très Pratique,* Marius.

4. *Pr. Pitar Moși.* O alergare deschisă. Vom prefera pe Menelik — avantajat de faptul că a alergat public anul acesta — lui Scârbă Mică și Afurisit. Indicăm: *Menelik,* Scârbă Mică.

5. *Handicapul Opțional.* Loti, Bard și Don Alberto sunt protagoniștii cursei. Indicăm: *Bard,* Loti.

6. *Pr. Al. Constantinescu.* După rezultatul eliminatoriilor și duratele lor, șansele sunt categorice pentru Citronat Gordon și Hanibal II. Indicăm: *Citronul Gordan,* Hanibal II.

7 *Pr. Harvest Low.* Un handicap în care este foarte greu să ne fixăm o preferință. Geisha, dacă scapă de galop, este foarte primejdioasă. Dorka și Betiv sunt concurenții cu cele mai multe veleități de câștig Indicăm: *Dorka,* Geisha, Betiv.

8. *Pr. Hullam.* O altă alergare în care șansele concurenților sunt perfect echilibrate. Mai mult prin simplă impresie, indicăm: *Isabela,* Guiditta.

9. *Premiul Isaccea.* Pare o bună afacere pentru Bravo. Singurul adversar rămâne tot Inel în cazul când va merge regulat. Indicăm: *Bravo,* Inel.

FAVORIȚII NOȘTRI

1. Nuc, Martor.
2. Jessica, Drapel.
3. Très Pratique, Marius.
4. Menelik, Scârbă Mică.
5. Bard, Loti.
6. Citronat Gordon, Hanibal II.
7. Dorka, Geisha.
8. Isabela, Giuditta.
9. Bravo, Inel

ZIUA III-a — Duminică 3 Aprilie 1938

— ALERGĂRILE ÎNCEP LA ORA 14 —

GALOP

— Partanți probabili —

1. PR. ANTIM — 1600 metri (Vânzare) — 15000 lei

P. Antonescu	Nuc	(40000)	48½	*Opresca*
D-na Alex. Gheorghe	Natașa	(30000)	62	*Crișan*
Lt. G. Maxim	Martor	(60000)	64	*Gill J.*
D-na V. Z. Nicolau	Balsors	(60000)	52	*Cucu Ar.*
Lt. Râureanu	Invers	(30000)	57	*Huțuleag*

2. PR. VIILOR — 1400 metri (W..h'cap) — 18000 lei

B. Catargi	Gluma	64½	*0*
Herghelia Sorovișteă	Farceur	63	*0*
Lt.-col. Berlescu	Fa	59	*0*
T. Câmpeanu	Jessica	57½	*Takacs*
Col. Dombrowsky	Furtuna	57	*Gill J.*
Colonel Mircea Dumitriu	Titirez	56½	*0*
Căp. V Șerbănescu	Bombi	56	*0*
B. Catargi	Elvira	55	*0*
Grajd. Romy	Marcella	54½	*Iozsa St.*
Col. G. Săvoiu	Licurici	54	*Horvath G.*
Hergh. Cislău	Drapel	53	*Cucu Ar.*
T. Câmpeanu	Marmara	49½	*0*
V. Novaci	Baby	46	*0*

3 PR. DE APRILIE — 1600 m. 30000 lei

M. Antonescu	Marius	58	*Huțuleag*
R. Ganea	Rubin	56	*Cucu Ar.*
Hergh. Cislău	M. en avant	62	*0*
Lt. G. Maxim	Menelik	56	*0*
D-na V. Z. Nicolau	Răvaș	56	*0*
G. Pleșea	Banu Olteniei	60	*Ilinca*
A. și E. Rieber	Très Pratique	60	*Cristea*
Șt. Ștefănescu	Scârbă Mică	58	*0*

4. PR. PITAR MOȘU — 1800 m. (Handicap) — 25.000 lei

Șt. Ștefănescu	Scârbă Mică	64	*Takacs*
Lt. G. Maxim	Menelik	64	*Cristea R.*
Grajd. Romy	Parabola	62	*Gill*
A. Hanapel	Neta	61½	*0*
A. și R. Cantili	Afurisit	57½	*Gabens*
Col. G. Săvoiu	Luța	54½	*G. Horvath*
L. Grigorescu	Nelson	53	*Vincent R.*
B. Catargi	Gluma	51	*Iozsa*

5. HANDICAPUL OPȚIONAL 1600 metri — 40000 lei

Ch. Nirescher	Bard	60	*Gabens M.*
Herghelia Sorovișteă	Farmec	57½	*Ilinca M.*
G. Negropontes	Don Alberto	57	*Vincent R.*
Colonel Slomnescu	Li	55½	*Horvath G.*
G. Negropontes	Loti	55	*Cucu Ar.*
Șt. Ștefănescu	Meșt. Manole	53½	*Kaszian*

TRAP

Partanți oficiali

VI. Pr. AL. CONSTANTINESCU 1600 m. — (Record) — 60000 lei
Repriza finală

Dr. Pantelimon	Guardian Girl	1620	*Costandache*
T. Tassopol	Print	1620	*T. Tasopol*
Grajdul Sterea	Mein Liebling	1640	*D. Botea*
B. Marcu	Blondella	1640	*T. Marcu*
C-sa Benckendorff	Citronat Gord	1660	*Cerkasoff*
Grajdul Sterea	Hannibal II	1660	*Gaidaev*

VII. Pr. HARVEST LOU—1600 m. (Handicap) — 16000 lei

A. Niculescu	Dudu Gordon	1600	*N. Gaidaev*
Grajdul Cemi	Geisha	1600	*V. A.-sky*
Grajdul Miryam	Myriam	1620	*D. Dobrescu*
N. Velluda	Betiv	1620	*I. Crotenco*
Gh. Iordănescu	Oborean	1660	*G. Crainic*
Grajdul Admü	Dorka	1680	*L. Grünwald*
N. Stănciulescu	Tutun	1680	*Slobozenco*
D-na M. Negut	Vântișor	1700	*S. Carol*

VIII. Pr. HULLAM — 1600 m. (Grupa E) — 13000 lei

St. și C. Filipescu	Voev. Țigan.	1600	*L. Grünwald*
M. Motea	Sixtus II	1600	*N. Gaidaev*
D-na Brailovskaia	Isabela	1600	*I. Crotenco*
Hergh. Redea-Alexeni	Giuditta	1600	*Tr. Marcu*
A. Iordănescu	Centaur	1600	*G. Crainic*

IX. Pr. ISACCEA — 1600 m. (Condiție) — 11500 lei

Grajdul Sterea	Bravo	1580	*N. Gaidaev*
Grajdul Sterea	Oana	1600	*D. Botea*
G. Adem	Kalifa	1600	*M. Pavlic*
M. Zamfirescu	Inel	1620	*D. Dobrescu*
Dr. I. Pantelimon	Coconaș	1640	*Costandache*

Programe definitive

Floreasca

Miercuri 6 Aprilie 1938

I. PR. JIGANIA
Cond. 14.500 lei, 1600 metri

1640 Betiv.
1660 Dorka.
1680 Josed. Margot.

II. PR. JILAVA Cond.
10.500 lei 1500 metri

1500 Santuzza, Comoara, Voevod.
1500 Santuzza, Comoara, Lailec, Furor, Strengar.
1520 Peleș, Desiș, Habar.
1520 Dâmb.
1540 Va-ta, Lin.
1560 Flăcău.
1600 Vrăjitor, Sorana.

III. PR. JURCAUȚI
Cond. 11.500 lei, 1600 metri

1540 Candriu, Ghimp.
1560 Tutun, Mohor, Dorka.
1580 Aventurier, Vântișor, Handicap.
1600 Josed. Margot, Ezer Jo.
1620 Bravo, Oana, Painja.
1640 Catinca.
1660 Baron, Sorvanet.

IV. PR. ISPAN, Grupa D.
11.500 lei 2100 metri

Ciclop, Benitto Hp., Durdulia, Valona, Eggy, Kalifa Pikaver, Busuioc, Baron, Oenca, Voința

V. PR. IMAȘ Cond.
18.000 lei, 2000 metri

2040 Amsel, Rosalinde, Ieroșca II.
2060 Blondella, Primrose, Nation, Rai-Gruia.
2080 Hannibal II, Champion, Harron.
2100 Gretelbum.
2120 Gondolat II, Voraus.
2140 Rolland D.

VI. PR. INOTEȘTI Hcp.
11.500 lei 1500 metri

1500 Lin
1560 Vrăjitor, Mârțoaga.
1600 Vestit, Soma, Guy Worthy.
1620 Mister, Crai.
1640 Fudul, Ghimp.
1680 Lancia Painja, Bis.
1700 Igen, Spic, Sultan II.

Informații

Alergările încep astăzi la Floreasca la orele 14 precis.

*

D. Paul Lazăr *va trimete la București toți doi-anii trăpași pe cari îi are la creșcătoria sa. D-sa intenționează să vândă o parte din acești cai păstrând câțiva trăpași cari vor trece în antrenament la I. Zabelin.*

*

Brânduța a fost vândută de d. A. Nassopol. Iapa nu va mai lua parte în curse.

*

Intervenind o neînțelegere între conducătorul hergheliei Cislău și jockeul Vincent, acesta nu va încăleca astăzi nici unul din pensionarii Statului.

Un nou pariu austriac astăzi la Floreasca

Astăzi se organizează la Floreasca un nou joc austriac a cărui miză este de 30.000 lei. Jocul comportă 6 alergări, toate cursele de galop și prima alergare de trap, finala premiului Al. Constantinescu.

Față de interesul care se arată pariului austriac în ultima vreme este mai mult ca probabil ca jocul să depășească cu ușurință suma de 60.000 lei.

VII. PR. INIMIOARA
Rec. 18.000 lei, 2000 metri

2000 Rugina.
2020 Rosalinde, Szelvezs, Fliyng.
2040 Kanada, Anny Worthy, Pal, Napopo.
2060 Trixie.
2100 Gretelbub.
2120 Gondolat II.
2160 Roland D.

VIII. PR. IASCA Cond.
16.000 lei, 2000 metri

2020 Spic.
2040 General Worthy, Kalifa, Makrele, Busuloc.
2060 Olenca, Eftin.
2080 Lăcrămioara, Legionar, Duda, Eggy.
2100 Jarvis, Curier, Casatca.
2140 Ben Hur.

IX. PR. ITAKA Hcp.
11.500 lei, 2000 metri

2000 Vestit.
2020 Mister.
2040 Vuet, Zgomot, Pan Worthy, Aventurier.
2060 Champion Junior, Farsa.
2080 Mura.
2100 Oana, Elixir.
2120 Tava, Rebeca, Pati Worthy.
2140 Izma.

Joi 7 Aprilie 1938

I. PR. JITICA Cond.
11.500 lei, 2000 metri

2020 Farsa.
2060 Inel.
2080 Mura II, Baron, Leu.
2100 Isabela, Edith, Igor, Bruma II
2120 Sixtus II.
2160 Gruia.

II. PR. JIDOFCUȚA-DRAGA
Condiție
16.000 lei, 1600 metri

1640 Dorka.
1660 Bravo, Vântișor, Josed. Margo, Ezer Jo.

III. PR. IRMA perf.
11.500 lei, 1600 metri

1620 Miryam, Oborean, Dămăroaia,
1640 Mura, Sultan II, Lancia, Painja.
1660 Little Orphan, Mura II.
1680 Ezer Jo, Bebeca, Valona, Baron.

IV. PR. IRCSI
Grupa G. 16.000 lei, 1600 metri

Nation, Jade, Viitor, Bibi, Theodora, Valențio, Viziru, Cupidon, Guard, Giri Venezia, Anny Worthy.

V. PR. JULET, Cond.
13.000 lei, 1600 metri

1600 Vestit.
1620 Pan Worthy, Handicap, Vuet.
1640 Mister, Aventurier.
1660 Spic, Zgomot.
1680 Oana, Kalifa.
1700 Busuioc.
1740 Mura II, Giuditta.

VI. PR. INVADER, Cond.
16.000 lei, 1500 metri

1520 Ciofop, Inel.
1540 Leona, Bibi, Șorvanet.
1560 Rosalinde, Prokator, Bonzo.
1580 Veneția, Primerose, Colina, Dorita Mea, Sam Worthy, Talaz, Ideal.
1600 Mein Liebling.
1620 Hanibal II, Haron.

VII. PR. JOIMARIȚA Cond.
14.500 lei, 1600 metri

1600 Diadia Lui, Lin.
1620 Crăiasa, Harry Boy.
1640 Candriu, Fudul, Ghimp, Cavaler.
1660 Domnița Harry, Dor de Ducă, Alunis, Extra, Dudu Gordon.
1680 Betiv.
1700 Adda Worthy, Petrus, Ghid,

VIII. PR. ILSE H. rec.
14.500 lei, 2000 metri

2020 Redea, Catinca, Jeles II.
2040 Isabela, Pacahantos, Sorrento, Pock, Șorvanet.
2060 Dolly Worthy.
2080 Rugina, Gruia, Cupidon, Havana.
2100 Colina, Talaz.
2120 Nation.

IX. PR. JOCASTE, hand. linie
16.000 lei, 2000 metri

2000 Print, Torent, Guard, Giri, Rugina, Cupidon-Viziru, Colina.
2020 Katy Caid, Amsel-Nation, Szelvesz, Kanada.
2040 Blondella, Elying.
2060 Champon.
2080 Voraus, Gretelbub.
2140 Gondolat II.
1660 Gretelbub.
1740 Roland D.

Hipism

Eri la Floreasca

Rastel și Elvira au câștigat reprizele handicapului Armaș. Theodora, Mein Liebling și Citronat. au câștigat eliminatoriile Pr. Al. Constantinescu

Reuniunea de eri bucurându-se de un timp frumos și un program cât se poate de interesant a atras o asistență de zile mari.

Latura sportivă a fost la înălțimea celor mai exigente așteptări.

Dintre rezultatele de la galop se cuvine menționată în prim rând victoria iepei Frunză. Iapa d-lui I. Vlădăianu, armonios desvoltată în cursul vacanței, suntem siguri că va procura încă multe satisfacții proprietarului ei.

Un cuvânt de laudă lui Jean Gile care a pilotat doi câștigători. Pe Frunză și Elvira.

La trap se cuvine menționați câștigătorii reprizelor eliminatorii din pr. Gârleșteanu, la fel cu învinșii lor dintre cari Ben Hur și Hanibal II au făcut curse peste orice așteptări.

Eggy prezentată într'o splendidă condiție, a câștigat pr. Hyacintus, prevestind noui și frumoase victorii.

Viitor câștigătorul ultimei alergări a adus o slabă consolare jucătorilor de favoriți la trap.

Se mai cuvine remarcată alergarea lui Gruia care a reușit să-l silească pe Viitor să se întindă serios. Recordul de 1.29⁴ atestă suficient pentru valoarea fiului lui Strolch.

1. PR. GIOCONDA *s'a redus la un match între Baby și Pomana. După o serie de dificultăți făcute la start, cele două iepe au plecat cap la cap și au mers așa până la ½ ocolului unde Baby s'a detașat cu o lungime. Solicită la cravașă, pe linia dreaptă Baby și-a păstrat avantajul de o lungime.*

2. PR. ARMAȘ — REPR. I-a *a*

2. PR. ARMAȘ. — *Avanti a luat conducerea urmat de Elada. Bairam și restul plutonului. După câteva sute de metri, Bairam a retrogradat iar din fundul plutonului, Moft a trecut al doilea și Aghiuță al treilea.*

Situația s'a menținut așa până la intrarea în linia dreaptă unde și-a făcut efortul Răstel care a luat contact cu fruntașii.

Solicitat la cravașe Răstel a luat un scurt avantaj asupra lui Avanti, iar din ultimele rânduri s'a desprins Elada care s'a intercalat între ei, într'un finish impetuos. Răvaș al patrulea.

3. PR. BREȚCU, *deși disputat de numai 4 concurenți, a prilejuit o foarte frumoasă alergare. Imediat după semnalul de plecare, Zori de zi II a luat conducerea cu câteva lungimi înaintea iepelor Sfârlează și Frunza urmate la 2 lungimi de Naum. În ocol, Naum a fost lansat în urmărirea leaderului cu care a intrat cap la cap pe linia dreaptă și după o scurtă luptă l-a depășit. La jumătatea liniei drepte a fost atacat de Frunză care până la potou a luat un avantaj de ½ lungime. La 4 lungimi în spatele lor Sfârlează preceda de ½ lungime pe Zori de zi II.*

4. PR. SIGNOR *a fost un inegal duel între Marche en avant și Sukoro. Pornit în cap, Marche en avant a condus pe întreg parcursul cu o lungime înaintea lui Sukoro. De remarcat cursa curagioasă efectuată de armăsarul fraților Rieber care la un moment dat a silit pe Marche en avant să se întrebuințeze serios serios.*

5. PR. ARMAȘ REPR. 2-a. *Titirez și Mayar au condus ostilitățile până la intrarea în linia dreaptă având în spatele lor, la câteva lungimi pe Marmara, Puișor, Bomby și Elvira. La intrarea în linia dreaptă, Titirez, cedează, lăsând pentru scurtă durată, conducerea lui Mayar.*

Elvira — adusă puternic — a depășit după o scurtă luptă pe Mayer care cu greu și-a păstrat și locul al doilea înaintea iepei Marmora.

6. PR. AL. CONSTANTINESCU REPR. I-a *a fost condus pe primele sute de metri de Curier, urmat de Ben-Hur, Theodora, Flying și restul plutonului în timp ce Jade rămânea ultima în urma unui galop luat la plecare.*

Pe partea opusă tribunei Ben-Hur ia conducerea cu o lungime înaintea lui Curier care avea la altă lungime în spate pe Guardian Girl și Theodora iar Flying mergând neregulat era distanțat. La intrarea în linia dreaptă, Curier strecurat pe coardă, ia pentru scurt timp conducerea. La jumătatea liniei drepte Ben-Hur trece de Curier și este atacat de Theodora.

După luptă, Theodora trece de puțin de Ben Hur.

7. PR. AL. CONSTANTINESCU REPR. 2-a *a fost o cursă plină de peripeții. Prinț galopând la plecare, conducerea ostilităților a fost luată de Katy Caid cu care Carol a încercat să scape.*

In spatele ei urmau Mein Luebling și Blondella urmate la scurt interval de Quaramba care a luat un scurt galop. Ordinea se menține astfel până la intrarea în linia dreaptă unde Katy Caid galopând, Mein Liebling trece în frunte și cu toate eforturile lui Cerkasoff numai poate fi ajunsă de Quaramba care silită la maximum mai face un scurt galop. Blondella a fost a treia, iar Katy Caid a patra.

8. PR. AL. CONSTANTINESCU REPR. 3-a *a adus, cu prețul ultimelor resurse victoria favoritului Citronat Gordon. Alergarea a fost condusă până la ieșirea din ocolul de nisip de Valențio urmat de Cupidon și la o lungime Citronat Gordon cap la cap cu Hanibal II.*

La mia de metri Hanibal II a luat conducerea, iar Citronat Gordon era păstrat în poziția treia. Pe linia dreaptă s'a angajat o luptă palpitantă între Hanibal II și pensionarul lui Cerkasoff. Finalmente, fiul lui Gordon Peter a câștigat de un scurt cap. Valențio a fost al treilea înaintea lui Roland D. care n'a contat la nici un moment.

9. PR. HYACINTUS *a fost o alergare disputat la maximum. Olenca galopând din prima sută de metri și fiind imitată imediat și de Ciclop, Makrele a condus pe prima mie și cinci sute de metri fiind urmată de Sonora. Casatca și Eggy în timp ce Lăcrămioara galopa în mai multe rânduri. La intrarea în linia dreaptă, Casatca galopând, Makrele a rămas în ca urmată de Sonora și Eggy. Intre acestea trei s'a angajat pe ultima sută de metri o luptă strânsă. Makrele care a ieșit învingătoare din această luptă, galopând pe potou, a fost distanțată iar Eggy declarată întâia. Plasele au fost luate de Sonora și Casatca.*

10. PR. HAMBLETON *a adus victoria lui Viitor. Pe întreg parcursul, pensionarul lui Slobozenco a condus la început înaintea Ruginei și a lui Primose, iar după partea opusă tribunei asupra lui Gruia. Pe linia dreaptă ,deși a încetinit alura totuși și-a conservat un oarecare avantaj asupra lui Gruia urmat de Champion și Rugina.*

Rezultatul technic

ZIUA II-a — Sâmbătă 2 Aprilie 1938

(TEREN BUN)

1. PR. GIOCONDA — Vânzare — 1600 metri
(14:23) 15000, 2500 lei

1	**Baby**	44	*Crișan*	12	18	1 lungime
2	**Pomana**	46	*Huțuleag*	11	27	Durata 1'51¼

Baby (Szándecós și Brânduța), aparține d-lui **V. Novaci.**
Pariu Mutual: Tribună: 12; Peluză: 11.

2. PR. ARMAȘ — Welter handicap — 1400 metri
(14:53) 18000, 2800, 1400, 750 lei
Repriza I-a

1	**Răstel**	52½	*Cucu A.*	43	51	gât—gât 1 lungime
2	**Elada**	50	*Huțuleag*	50	77	
3	**Avanti**	57½	*Cristea R.*	80	79	
4	**Răvaș**	62	*Gill J.*	39	33	Durata 1'34 1½—4—½
	Moft	49	*Iosza Șt.*	59	101	
	Aghiuță	51½	*Mullot M.*	136	90	
	Bairam	60½	*Ilinca N.*	35	34	
	Giovani	54½	*Gasztony*	80	79	

Răstel (Satrap și Retor) aparține d-lui **Dr. A. Dumitraș.**
Pariu Mutual: Tribună: 43, 16, 19, 37; Peluză: 51, 16, 21, 25.

3. PR. BRETCU — 1600 metri
(15:22) 18000, 2800, 1400, 750 lei

1	**Frunză**	54½	*Gill J.*	20	20	lungime
2	**Naum**	56	*Cucu A.*	17	17	Durata
	Zori de zi II	52	*Kazsian F.*	279	157	1'46³/₄
	Sfârlează	50½	*Mullot M.*	89	71	

Frunză (Frunziș și Duduia) aparține d-lui **I. Vlădoianu**
Pariu Mutual: Tribună: 20, 10, 10; Peluză: 20, 11, 11.

4. PR. SIGNOR — 1400 metri
(15:47) 18000, 2800

1	**M. en avant**	60½	*Direr G.*	11	13	1½ lungime
2	**Sukoro**	50½	*Cucu A.*	25	18	Durata 1'33³/₄

Marche en avant (Hari Janos II și Moonlight) aparține **Hergheliei Cislău.**
Pariu Mutual: Tribună: 11; Peluză: 13.

5. PR. ARMAȘ — Welter handicap — 1400 metri
(16:13) 18000, 2800, 1400, 750
Repriza 2-a

1	**Elvira**	58	*Gill J.*	22	24	2—½—4 lungime
2	**Mayar**	48	*Kazsian F.*	34	26	
3	**Marmara**	52½	*Gasztony*	32	46	
4	**Cărăbuș**	62	*Toth B.*	106	125	Durata
	Puișor	58½	*Horvath G.*	330	180	1'34½
	Bombi	59	*Cucu A.*	173	140	
	Titirez	59½	*Takacs*	509	348	

Elvira (Ghiaur și Edera) aparține d-lui **B. Catargi.**
Pariu Mutual: Tribună: 22, 14, 16; Peluză: 24, 13, 13.

6. PR. AL. CONSTANTINESCU — Record — 1600 metri
(16:39) 10000, 2800, 1500, 500 lei
Repriza 1-a

1	**Theodora**	1640	2.24⁵	1.28²	*St. I. Bordei*	106	79
2	**Ben Hur**	1600	24⁵	30⁴	*T. Tassopol*	53	72
3	**Guardian Girl**	1620	25⁵	29⁷	*Costandache*	187	100
4	**Rosalinde**	1640	26⁵	29⁵	*Slobozenco*	2011	100
	Curier	1600	27⁴	32¹	*G. Ghinea*	1460	858
	Jade	1620	28⁴	31⁹	*N. Gaidaev*	21	19
	Flying	1620	25⁵	29⁷	*D. Dobrescu*	23	26

Theodora (Plunger Jr și Thea) apart. d-lui **D. Poenaru Bordea**
Pariu Mutual: Tribună: 106, 21, 17; Peluză: 79, 43, 25.

7. PR. AL. CONSTANTINESCU — Record — 1600 metri
(17:07) 10000, 3000, 1500, 500 lei
Repriza 2-a

1	**Mein Liebling**	1640	2.23⁹	1.27⁷	*N. Gaidaev*	252	200
2	**Quaramba**	1660	24⁵	27⁵	*N. Cerkasoff*	16	17
3	**Blondella**	1660	25⁴	28⁷	*Tr. Marcu*	185	368
4	**Katy Caid**	1620	27⁴	31	*S. Corol*	34	35
	Champion	1660	28⁵	29⁸	*G. Ghinea*	153	125
	Prinț	1620	29⁸	32¹	*T. Tassopol*	55	42

Mein Liebling (Re Contra și Leanka) aparține **Grajd. Sterea.**
Pariu Mutual: Tribună: 252, 35, 15; Peluză: 200, 35, 14.

8. PR. AL. CONSTANTINESCU — Record — 1600 metri
(17:31) 10000, 3000, 1500, 500 lei
Repriza 3-a

1	**Citronat Gord**	1660	2.22	1.25⁰	*N. Cerkasoff*	15	13
2	**Hanibal II**	1660	22	25⁹	*N. Gaidaev*	68	75
3	**Valențio**	1620	23	28⁵	*G. Crainic*	69	72
4	**Roland D.**	1680	24	24⁰	*L. Grünwald*	37	46
	Bajadere	1680	24	26	*I. Crotenco*	432	565
	Cupidon	1620	26	30⁴	*Costandache*	565	1030

Citronat Gordon (Gordon Peter și Citrone) aparține **Contesei Benckendorff.**
Pariu Mutual: Tribună: 15, 15, 17; Peluză: 13, 11, 14.

9. PR. HYACINTUS — Handicap — 2000 metri
(17:57) 11000, 3000, 1200, 800 lei

1	**Eggy**	2040	3.10⁵	1.33¹	*M. Pavlic*	170	436
2	**Sonora**	2060	10⁵	32⁵	*I. Zabelin*	57	85
3	**Casatca**	2060	13²	32⁰	*Andreyevsky*	54	44
4	**Olenca**	2000	14⁴	37⁵	*P. Boristac*	62	56
	Lăcrămioara	2060	14⁵	34⁴	*I. Crotenco*	31	33
	Ciclop	2020	21⁴	39⁷	*Slobozenco*	46	36
	Makrele	2000	10	35	*L. Grünwald*	66	98

Eggy (Guardian Trust și Elster) aparține d-lui **Dr. Adem.**
Pariu Mutual: Tribună: 170, 80, 18; Peluză: 177, 61, 29.

10. PR. HAMBLETON — Condiție — 2000 metri
(18:20) 11000, 3000, 1200, 800 lei

1	**Viitor**	2060	3.04	1.29⁸	*Slobozenco*	22	71
2	**Gruia**	2060	05⁵	29⁴	*Andreyevsky*		
3	**Champion**	2100	05⁵	28⁵	*G. Ghinea*	35	29
4	**Rugina**	2060	07⁵	31	*Costandache*	255	166
	Primrose	2080	07⁶	30²	*Tr. Marcu*	48	51
	Florența	2060	09⁴	31⁸	*St. I. Bordei*	55	59
	Szelvesz	2080	12¹	32⁴	*Komarnițky*	411	186
	Nation	2100	08⁶	29⁸	*N. Gaidaev*	162	138

Viitor (Centurion Molodoi și Veverița), aparține d-lui **N. Stănciulescu.**
Pariu Mutual: Tribună: 22, 14, 13; Peluză: 24, 15, 13.

OFICIALE

● *Baby* scoasă în vânzare publică, după victoria din premiul Gioconda, s'a găsit cumpărător rămânând proprietarului la suma de 30.000.

*

S'au plătit la event eri la Floreasca :

TRIBUNA

Baby—Răstel	35
Răstel—Frunză	99
Frunză—Marche en avant	24
Marche en avant—Elvira	34
Theodora—Mein Liebling	3750
Mein Liebling—Citronat Gordon	269
Citronat Gordon—Eggy	345
Eggy—Viitor	333

PELUZA

Baby—Răstel	42
Răstel—Frunză	86
Frunză—Marche en avant	27
Marche en avant—Elvira	32
Theodora—Mein Liebling	487
Mien Liebling—Citronat Gordon	513
Citronat Gordon—Eggy	126
Eggy—Viitor	191

● A fost amendat eri la Floreasca.

Dobrescu cu 1000 lei pentru că n'a reținut pe Flying în premiul Al. Constantinescu, repriza I-a, când începuse să meargă neregulat.

*

Au fost distanțați la trap :

Flying pentru merse neregulat în parcursul premiului Al. Constantinescu, repriza 1-a.

Makrele dela locul întâi pentru galop la sosire în premiul Hyacintus.

Nation dela locul 6 pentru galop la sosire în premiul Hambleton.

Și-au corectat recordul cariera *Ben Hur* cu 6 zecimi de secundă, *Eggy* cu 8 zecimi de secundă.

PAGINA BOXULUI

După înfrângerea dela Pau

Românii s'au revanşat strălucit la Bayonne

Numeroase premii oferite boxeurilor noştri.

David şi Jelesneac au făcut o impresie deosebită

Bayonne, 30. (Dela trimisul nostru special). — *O zi splendidă de primăvara care aduce în inimile noastre speranţa căldurii soarelui de vară, tot astfel cum victoria de aseară ne-a adus speranţa unui întreg lanţ de viitoare victorii.*

O briză răcoroasă bate dinspre oceanul Atlantic. Suntem la doi paşi de Biarritz şi la vre-o 30 km de Spania... însângerată!

Se povesteşte aci că pe timpul luptelor din Spania din cauza bombardamentului intens, nu se putea odihni nimeni şi acest calvar a durat 2 luni.

Acum îi linişte desăvârşită.

TOATA ECHIPA INTR'O EXCELENTA STARE DE SANATATE

Este dat dela Dumnezeu să nu avem supărări decât trecătoare: indigestia suferită de unii boxeuri din echipă a trecut... parcă luată cu mâna de miraculosul ceai oferit de doctorul Frestonnet din Pau.

O INDIGESTIE CU SARDELE ŞI RACI

A fost o indigestie produsă de sardele şi homari; racul acesta uriaş nu mai fusese văzut... nici în fotografii de majoritatea boxeurilor, astfel că au mâncat nebuneşte, mâncarea de homard fiind delicioasă.

Am trebuit însă, să servim băeţilor timp de 24 de ore numai o fiertură din frunzele date de doctor. Toţi s'au restabilit şi odată cu indigestia şi greutatea lor, care la un moment dat trecea de limita superioară a categoriilor.

Mâna lui David s'a făcut mai bine ca oricând. Auzind că la Bayonne va avea de adversar tot pe Walter, a venit în dimineaţa matchului la d. Aureliu şi i-a declarat că „dacă nu-l lasă să se bată cu Walter mai bine să-l trimită la Bucureşti că el nu va mai boxa nicăeri"

Aureliu ar fi vrut să nu-l lase dar i-a fost imposibil să nu cedeze stăruinţelor lui.

I s'a dat voie să boxeze cu condiţia ca să fie văzut de medic şi ca, la prima durere simţită la pumn matchul să fie oprit.

O PLIMBARE LA BIARITZ

Ne-a fost dat să vedem cea mai frumoasă plaje a oceanului Atlantic.

Dela Bayonne la Biaritz pe o şosea asfaltată, cu un autocar spaţios şi elegant, drumul nu durează decât 15 minute.

Şoseaua trece prin alei frumoase şi grădini de trandafiri în floare.

La Biaritz, am ajuns într'o după amiază caldă şi ne-am plimbat pe cheiul Cazino-ului în dreptul „Cap 7"

Oceanul are scânteeri de briliante în soarele care-şi oglindeşte razele în apele lui cenuşii.

In faţa Cazino-ului, sunt ancorate peste 20 bărci-automobil elegante iar pe linia orizontului trece un vapor mare, care lasă fum mult..

NU MAI MANANCI RACI?...

In plimbarea noastră pe care o făceam pe chei, dăm de o femee bătrână care vindea homari, pescuiţi atunci.

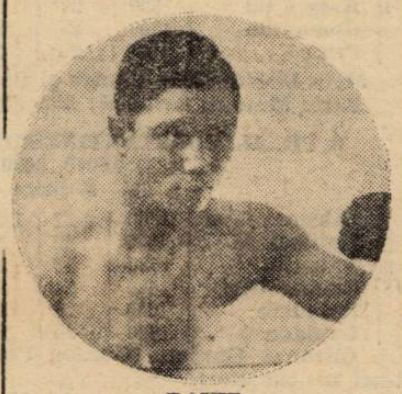

DAVID

Gaşpar care a suferit cel mai puţin de indigestie se adresează lui Gilicze cu vorbele:

— „Nu mai mănânci raci, măi Gilicze ?"

Bănăţeanul a făcut o mutră foarte acră la vederea crustaceelor, ştiindu-se săracu pătimit de alimentul nedigerat.

Plimbarea la Biaritz a dispus foarte bine pe boxeurii noştri carj a doua zi au suit ringul din Bayonne cu un moral foarte ridicat.

ROMANII AU INVINS CU 7—5 FORMAŢIA DIN BAYONNE

Reuniunea desfăşurată aseară în „Salle de Festivitées Municipale" S'a bucurat de un public select care a participat în număr mare la gala amatoare franco-română.

Sala era splendid decorată cu drapele române şi franceze.

După ce fanfara a intonat Imnul Regal Român şi Marsellieza şi după ce s'au făcut prezentările boxeurilor, a început desfăşurarea matchurilor.

INDRU ROMULUS (ROMANIA) A INVINS LA PUNCTE PE CARRIERA (BAYONNE)

Indru Romulus a făcut un match mare în compania lui Carriera.

Pe francez l-am mai văzut boxând la Bezièrs, astfel că este a doua oară când el boxează în turneul ocazionat de venirea românilor.

Reşiţanul a urcat ringul pornit pe bătae şi dela primul sunet de gong el n'a mai fost decât o maşină de pumni.

Lovind tare, dintr'o contră îl trimite la pământ pentru 2 secunde pe francez.

Restul reprizelor Carriera nu a făcut decât să se apere.

Juriul a declarat pe bună dreptate învingător pe Indru, care şi-a adjudecat la o bună distanţă, matchul.

LUDOVIC GILICZE (ROMANIA) A FOST INVINS LA PUNCTE DE SANS (BAYONNE)

Sans a învins la puncte pe Gilicze, românul nefiind într'o bună condiţie fizică.

Matchul a fost plăcut la vedere, Gilicze uzând de un box defensiv şi de o apărare frumoasă.

Francezul a reuşit să-şi adjudece la limită acest match, care a fost aplaudat de publicul spectator.

GRIGORE JELESNEAC (ROMANIA) A INVINS PRIN ABANDON IN REPRIZA 3-a PE CPAINLASSA (BAYONNE)

Cea mai uşoară sarcină a avut-o Jelesneac în acest match. In prima repriză gălăţeanul administrează un, „un doi" eficace şi Cpainlassa cade jos.

Se ridică furios, se aruncă asupra românului dar nimereşte pe o contra şi cade iar jos, când e numărat până la 4.

Repriza 2-a este de departe în avantajul românului care-şi poartă adversarul prin frânghii.

Repriza 3-a şi ultima, are aceiaşi fizionomie ca prima; Cpainlassa cade la pământ, se scoală, primeşte altă serie de pumni şi apoi... ridică mâna în semnd ep ace.

50 FRANCI PRIMA!

La darea deciziei, un anonim din sală, oferă învingătorului o primă de 50 franci!

Publicul a ovaţionat pe învingător.

MARIN GASPAR (ROMANIA) A FACUT MATCH NUL CU PUJOL (PARIS)

Marin Gaspar a boxat cu Pujol, un pugilist din Paris, adus să întărească formaţia din Bayonne.

După o luptă extrem de interesantă în care cei doi adversari au luat rând pe rând avantaj, juriul a declarat match nul.

FLORIAN MANESCU (ROMANIA) PIERDE LA PUNCTE IN FAŢA LUI RAOUL (BAYONNE)

Ce s'a întâmplat cu Mănescu poate fi calificat furt odios.

După 5 reprize, în cari l-a bătut pe francez ca pe un... sac de fasole, juriul a declarat învingător pe Raoul.

A fost un scandal mare!

Scandalul a durat vre-o 10 minute până când David şi Walter au urcat treptele ringului!

D. Aureliu, conducătorul e-

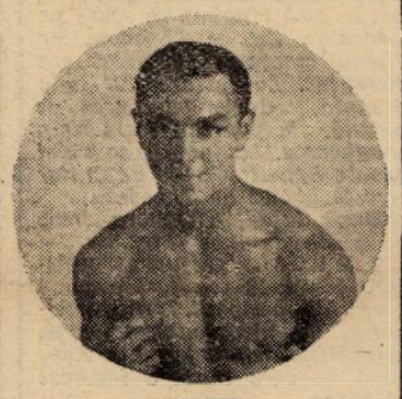

GILICZE

chipei române, a protestat, decizia fiind nedreaptă.

CONSTANTIN DAVID (ROMANIA) A INVINS LA PUNCTE PE WALTER, CAMPIONUL FRANŢEI LA CATEGORIA UŞOARA, ŞI A CAŞTIGAT O PRIMA DE 200 FRANCI

Cea mai frumoasă victorie şi cea mai mare satisfacţie a avut-o Constantin David care însfârşit a reuşit să învingă pe Walter, cu tot şovinismul francezilor.

Victoria lui David a fost atât de categorică încât nimeni nu a protestat la aflarea deciziei.

David a câştigat şi o primă de 200 franci oferită învingătorului, de un ...admirator al lui Walter, care fiind convins de înfrângerea românului, a vroit să gratuleze pe francez cu un premiu în bani.

Odată mai mult s'a dovedit că „socoteala de acasă nu se potriveşte cu aceea din târg"!

Nu vă mai spun de bucuria lui David care de 3 ani urmăreşte să învingă pe Walter.

Mâna lui se află într'o stare excelentă şi după acest match nu s'a resimţit deloc de ligamentele dureroase.

ASTAZI PLECAM LA AGEN

Aseară la banchet, ni s'au oferit două frumoase cupe, iar băeţii au primit stiele de şampanie, ghete de box, mănuşi şi prime în bani.

Astăzi după amiază, plecăm spre Agen unde vom boxa Sâmbătă 2 Aprilie.

C. IONESCU

Break... Stop... Out!...

A apărut de sub tipar lucrarea lui Oscar Wexu, intitulată „Boxul Modern".

La New-York, *Jackie Blig* a învins la puncte pe *Francis Wallace*.

Intr'un match disputat la Seattle, Bull Boyd a dispus prin k. o. în prima repriză de Bob Nestell.

Canadianul *Castillon* a dispus la puncte, într'un match disputat la Toronto, de *Ginger Foran*.

La Paris, Attaf a învins prin k. o. în repriza patra pe Preys *şi Fortes a dispus la puncte de* Beaugrand.

Matou, *învinsul prin k. o. al lui Toma Aurel, a învins la puncte, într'un match disputat la Paris, pe* Joe Albert.

Tenet va întâlni pe Besselman la 7 Aprilie

Matchul dintre Tenet şi Besselmann pentru titlul mondial — I. B. U. — al categoriei mijlocii nu s'a amânat, cum se credea la un moment dat.

El se va disputa la 7 Aprilie în arena Sportpalast din Berlin. In semi-vedeta reuniunei, Candel va înfrunta pe Adolf Witt.

Cei doi campioni francezi vor părăsi Parisul, cu destinaţia Berlin, în cursul zilei de mâine.

Freddie Miller in Italia

Fostul campion mondial la categoria pană, americanul Freddie Miller, după ce a repurtat numeroase victorii în Anglia — reamintim că a învins prin k. o. pe Tommy Hyams — a plecat spre Italia.

La Roma, fostul campion mondial va înfrunta pe Otelio Abruciati, proaspătul campion uşor al Italiei.

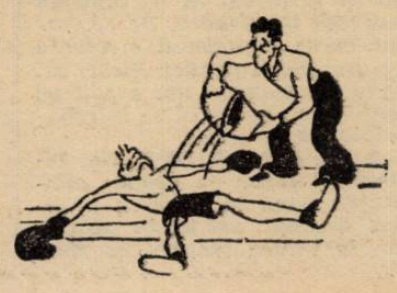

CĂI URINARE
SCURGERI
FILAMENTE
PROSTATITE
CISTITE
Gonococi, microbii ai blenoragiei
VINDECATE PRIN PAGEOL
LA FARMACII ŞI DROGUERII

PAGINA BOXULUI

Nici cinci reprize NU A PUTUT REZISTA LUI JOE LOUIS HARRY THOMAS

Campionul lumii şi-a învins adversarul prin k. o.

Chicago, 2. — **Joe Louis, campionul lumii la toate categoriile a repurtat o nouă victorie.**

Punându-şi titlul în joc în faţa lui Harry Thomas, Joe Louis a încheiat conturile, înainte ca gongul să anunţe finalul reprizei a cincea, conservându-şi astfel titlul de campion mondial.

Matchul a durat, în total, 18 min. 50 secunde, şi nu a strălucit din punct de vedere al spectacolului cu toate că în primele trei reprize, se părea că Harry Thomas, deşi dominat, nu va ceda prea uşor.

Repriza patra a însemnat însă „începutul" sfârşitului. Harry Thomas a fost aruncat de patru ori la podea şi a ajuns foarte greu sfârşitul reprizei.

După pauză, Joe Louis este mai puţin deslănţuit. Se observă că pregăteşte ceva, cu scopul de a conchide. Şi, cu 20 secunde înainte de sfârşitul reprizei a cincea, o dreaptă atinge fulgerător maxilarul lui Harry Thomas care, prăvălindu-se, nu se mai poate ridica în termen.

Insuşindu-şi victoria prin knock-out, Joe Louis a rămas şi mai departe campion mondial la toate categoriile.

REŢETA SLABA

Deşi Harry Thomas avea la activul său un rezultat foarte onorabil, alături de Max Schmeling, căruia îi cedase de puţin, la puncte, matchul său cu Joe Louis nu a avut darul să atragă.

Publicul a asistat în număr destul de redus şi reţeta nu a fost deloc convenabilă pentru organizatori.

MATCHUL CU SCHMELING

Intâlnirea cu Harry Thomas a însemnat pentru Joe Louis un ultim „galop" în vederea matchului pe care, la 22 Iunie, îl va susţine cu Max Schmeling.

UN OM CARE NU SE POATE PLANGE DE LIPSA DE POFTA DE MANCARE

La telegrama de mai sus, vom adăuga câteva amănunte cari nu sunt lipsite de savoare.

Joe Louis este în viaţa de toate zilele un gigant molatec, care se schimbă, pe ring, într'un om combativ, uneori chiar furios. Are o formidabilă poftă de mâncare. Mănâncă zilnic: 5 kg. de carne, 3 pui fripţi sau 12 felii de slănină şi o porţie mare de înghetată.

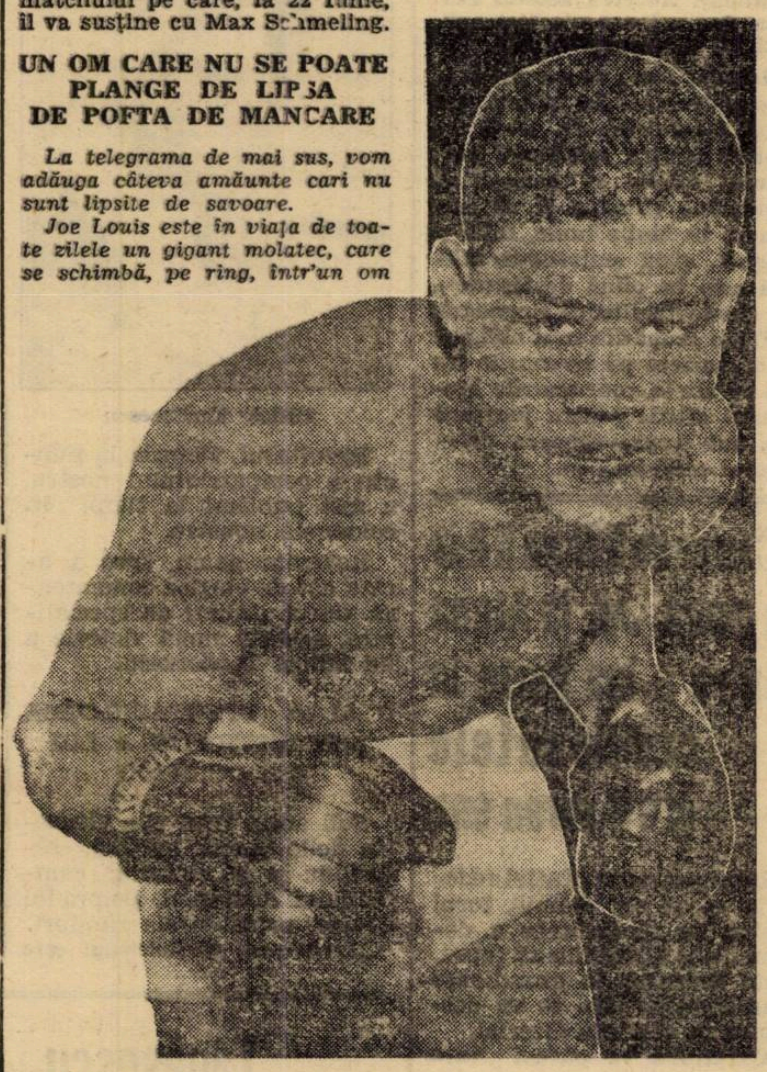

JOE LOUIS

Căsătorindu-se, nu a nimerit o partidă fericită şi, în timpul matchului său cu Braddock a avut un serios conflict familiar, care poate fi, preludiul unui divorţ cu răsunet.

La Agen, echipa românească a învins cu 11-7

Agen, 2 (prin telefon). — Continuând turneul său în Franţa, echipa română de box amatori a întâlnit aci o selecţionată a oraşului, de care a dispus cu scorul final de 11-7.

Dăm rezultatele matchurilor :

Nicolae Rădan (R) a dispus la puncte de Delome.

Petre Popp (R) a învins prin oprirea matchului în repriza doua pe Dicker.

Florian Mănescu (R) a terminat la egalitate cu Huet.

Gilcze (R) a făcut match nul cu Rouille.

Romulus Indru (R) a sfârşit la egalitate cu Legli.

Gheorghe Georgescu (R) a cedat la puncte lui Riviere.

Grigore Jelesneac (R) a întrecut la puncte pe Caillaut.

Constantin David (R) a bătut la limită pe Altmayer.

Marin Gaspar (R) a pierdut la puncte în faţa lui Thiery.

Compatrioţii noştri au repurtat deci o nouă victorie şi este probabil ca, mâine seară să braveze la Nantes.

Rezultatele matchurilor de aseară

Panaitescu la egalitate cu Sandu Ion şi Cionoiu cu Doculescu

Reuniunea profesionistă desfăşurată la Gob nu s'a bucurat nici pe departe de succesul scontat.

Cu toată vremea excesiv de bună, sala nu a fost nici pe jumătate plină şi nu ştim dacă şi din aceia erau 200 de plătitori!

In selecta asistenţă aflată în jurul ringului, am remarcat prezenţa a numeroşi oficiali ai U. F. S. R.-ului în frunte cu d-nii Mişu Savu şi C. Zahirnic.

Despre calitatea boxeurilor programaţi, scrim mai jos cu ocazia descrierii matchurilor.

Trebuie însă, să menţionăm că organizarea a suferit de mâna energică a unui regizor. Nu trebuie uitat că programul, deşi extrem de lung, a început la ora 10 seara.

MATCHURILE AMATOARE

Matchul între amatorii N. Ionescu şi Gh. Petrescu, s'a desfăşurat în nota de superioritate a ceferistului.

Petrescu, un amator bine legat, dar cam leneş în mişcări, a lovit puternic în prima repriză, pentruca în ultima, să rămână în defensivă.

Rezultatul de match nul e echitabil.

NICULAE PANAITESCU (GLORIA C. F. R. GALAŢI) A INVINS LA PUNCTE PE TUDOSE (TURDA)

Gălăţeanul a boxat corect şi eficace, deşi matchul a fost com con[illegible] din cauza disproporţiei dintre combatanţi.

Panaitescu porneşte la atac şi cu serii şi laterale loveşte precis adversarul.

Decizia dată lui Panaitescu a fost aplaudată de public.

MATCHURI PROFESIONISTE

In repriza I-a, după câteva clipe de aşteptare, Climan loveşte de câteva ori precis în faţa lui Stoian.

Repriza II-a şi a III-a sunt în avantajul lui Stoian, care cu laterale îşi vâra adversarul în frânghii.

In repriza IV vedem pe Climan revenind, dar numai pentru a face joc egal deoarece şi Stoian avusese la rândul lui avantaj.

Repriza 6-a este în avantajul lui Climan, care, deşi superior, dă semne de oboseală.

In repriza 7-a, pentru o vizibilă lovitură cu capul, Climan primeşte un avertisment.

In ultimele reprize, Climan este complect slăbit şi boxează dezordonat.

Gongul sună sfârşitul luptei pe o ofensivă a învingătorului Vasile Stoian.

DUMITRU IORDANESCU A CAŞTIGAT PRIN OPRIRE PENTRU RANIREA ADVERSARULUI

La diferenţă de aproape 3 kg. Dumitru Iordănescu (58 kg. 200), s'a întâlnit cu Ion Mihail (61 kg).

Inceput în alură vie, matchul a avut faze dintre cele mai spectaculoase. Frazele de box clar s'au succedat cu multă repeziciune, încântând ochiul.

Iordănescu a început puternic, dar, contrat sau lovit şters, la bărbie, a făcut în două rânduri cunoştinţă cu podeaua. S'a ridicat însă curajos şi fără să fie numărat, continuând să facă faţă adversarului. In repriza treia Iordănescu este mai periculos şi, dintr'un corp la corp, Ion Mihail iese cu arcada dreaptă serios deschisă. Nu cedează însă şi, până aproape de sfârşitul reprizei a cincea, îşi conservă un mic avantaj.

Rana lui însă, inspiră serioase îngrijorări şi medicul reuniunei dictează oprirea matchului înainte de sfârşitul reprizei a cincea.

MATCH NUL

Suportând un sever handicap de greutate, în faţa lui Sandu Ion (53 kg.), Dumitru Panaitescu (51 kg. 200) a isbutit în repriza doua să-şi trimită adversarul la pământ pentru 4 secunde. Repriza următoare a văzut un mic avantaj al lui Sandu Ion, pentruca, în cea de a patra, să se producă un knock-down dubios al aceluiaş Sandu. In pauză, lui Panaitescu i se dă un avertisment pentru busculadă.

In repriza cincea Sandu Ion este mereu în ofensivă şi Panaitescu dă înapoi. Repriza ia sfârşit cu un swing de stânga bine plasat de Sandu.

După pauză, Sandu continuă să fie în atac şi Panaitescu nu schiţează decât rar câte o contra-ofensivă.

Contra-atacurile lui Panaitescu sunt mai frecvente în repriza şaptea când fazele interesante abundă.

In repriza opta Sandu atacă mereu dar Panaitescu are destindere de panteră şi loveşte eficace.

Ultimele două reprize văd pe Sandu într'o ofensivă continuă şi pe Panaitescu făcând obstrucţie spre a lăsa timpul să treacă.

Match nul.

ALT MATCH NUL

Vedeta reuniunii a opus pe Mielu Doculescu (66 kg. 200), lui Constantin Cionoiu (65 kg. 700). Condus de d. E. Dumitrescu, matchul a fost monoton, presărat cu clinch-uri şi ţineri.

Nul ca valoare şi la fel ca înfăţişare, matchul nu merită a mai fi descris.

GERMANIA DE SUD

Selecţionata universitară de handball

şi-a amânat turneul în ROMANIA

din cauza evenimentelor politice

După cum am anunţat la timp, între 10-20 Aprilie, urma să aibă loc turneul selecţionatei universitare de handball a Germaniei de Sud, în România.

Soc. Armin din Sibiu — organizatoarea acestui turneu — ne aduce la cunoştinţă că, datorită evenimentelor din Germania, reprezentativa studenţească, neputând obţine vizele necesare paşapoartelor, a fost obligată să-şi amâne deplasarea în România pentru luna Mai.

Echipa de basketball Sportul Studenţesc în LETONIA ?

Am arătat la timp că Sportul Studenţesc dusese tratative cu o echipă poloneză de basketball, care urma să evolueze în cursul acestei luni la Bucureşti. Evenimente neprevăzute au dus la contramandarea jocurilor, tocmai în momentul în care se ajunsese la un acord deplin.

Intre timp, Sportul Studenţesc s'a adresat federaţiei letone de basketball, oferindu-se să joace o serie de partide în ţara depe malul Mării Baltice. Răspunsul a venit foarte repede, el fiind favorabil bucureştenilor.

Federaţia letonă cere numai ca intervenţia să se facă prin intermediul F. R. B. V.-ului, Sportul Studenţesc formulându-şi pretenţiunile materiale şi indicând datele la care ar putea face deplasarea.

Universitarii s'au grăbit să le aducă la cunoştinţă că cer drumul dela graniţă şi întreţinere pe tot timpul ederii în Letonia, datele la care ar putea juca fiind cuprinse între 20—30 Aprilie.

Cum condiţiunile cerute de Sportul Studenţesc sunt destul de modeste, nu este exclus ca gruparea campionilor naţionali să evolueze în Letonia.

SCRIMĂ

Rezultatul concursului pentru Cupa C. H. Roseti

In urma celor 10 asalturi susţinute sub conducerea d-lui Serge Gouyon secondat de d-nii C. Athanasiu, Roxin, P. Havaleţ şi Arsenovici, trăgătorii s'au clasat asfel :

I. N. Marinescu 4 victorii 5 tuşe.

II. R. Matak 3 victorii 11 tuşe.

III. M. Duvăz 2 victorii 16 tuşe.

IV Lt. R. Dristorean 1 victorie 18 tuşe.

V. Slt. M. Popescu 0 victorii 20 tuşe.

INCEPAND DIN TOAMNA

F.R.F.A. nu va legitima nici-un jucător fără dovada brevetului atletic

Grupările sunt obligate să organizeze concursurile brevetului pentru jucătorii lor, până în toamnă.

Iar, începând din toamnă, nu se va elibera la FRFA nicio legitimație fără dovada că jucătorul respectiv a obținut brevetul atletic. In felul acesta. FRFA va ajunge să realizeze 100/100 măsura luată de comisie.

In ce privește jucătorii legitimați în prezent, ei urmează să treacă examenul atletic în perioada stabilită, adică până în toamnă.

Problema obligativității brevetului atletic la football este în parte rezolvată. După cum se știe, comisia brevetului atletic a impus tuturor jucătorilor legitimați trecerea acestui examen, dar măsura n'a fost aplicată în întregime.

Aceasta însă, se va produce treptat-treptat. In ultima ședință a comisiei s'a decis ca probele pentru obținerea brevetului atletic să înceapă de săptămâna viitoare și să culmineze în lunile Iunie, Iulie și August, când activitatea atletică este în plină desfășurare, iar cea footballistică stagnează.

Toate grupările sunt obligate să organizeze pe terenurile lor sau pe altele, concursurile brevetului atletic pentru jucătorii lor, sub supravegherea delegatului comisiei.

Berliner Sportverein în România

SIBIU, 2. — Soc. de gimnastică Armin ,din localitate, campioana României de hand ball, e în avansate tratative cu gruparea „Berliner Sportverein", în vederea aducerei acestei formații în țară, pentru a susține o serie de matchuri cu formațiile noastre fruntașe.

Berlinezii, urmează a susține patru matchuri în România, două la Sibiu și două în București, între 1 și 10 August.

In acest sens, gruparea „Armin" a făcut o cerere federației de handball, prin care solicită aprobarea turneului.

Asupra acestui important eveniment, vom reveni.

Astăzi se alearga proba de rezistență a 12-a ediție în Italia, pe „o mie mile"

Participă numeroși piloți consacrați

Astăzi se deschide sezonul internațional de automobilism. Cinstea inaugurării noului stagiuni, revine „Automobil Clubului Regal al Italiei", care regisează faimoasa probă de rezistență ce se desfășoară anual, pe distanță de 1000 mile.

La a 12-a ediție a sa, importanta întrecere a atins apogeul. Își vor disputa întâetatea, pe istovitorul parcurs, numai puțin de 155 concurenți, cei mai mulți, piloți consacrați.

In afară de Italia care va alinia la start, printre alții, pe Giuseppe Farina și Carleto Pintacuda, acest din urmă recordman al probei, nu vor lipsi dela steag, automobiliști francezi, germani, olandezi, elvețieni, belgieni, etc.

Dintre aceștii cari și-au prezentat adeziunea, vom nota pe: Dreyfus, Cornotti, Brunet, Villoresi, Le Begue, etc., toți piloți confirmați în specialitatea probelor de rezistență.

VITTORIO MUSSOLINI PRINTRE CONCURENȚI

In lotul celor 155 înscriși figurează și fiul Ducelui, Vittorio Mussolini care, la bordul unui Fiat, va concura în categoria trăsurilor a căror cilindrată nu depășește 1.100 cmc.

PLECĂRILE

La ora când apar aceste rânduri, concurenții sunt pe drum, întrucât plecările din Brescia au început să se dea încă de astăzi de dimineață la ora 2.

Ultimii, la ora 5 și 58, au luat startul frații E. și A. Vicentini.

Punctul final al alergării, ca și începutul ei, este orașul Brescia unde concurenții vor începe să sosească, pe la ora 17.

Nou record internațional

Un Simca-Fiat de 1.100 cmc. a stabilit, pe autodromul Linas-Monthery din apropierea orașului Paris, un nou record internațional de viteză.

Condusă de piloți italieni, trăsura a acoperit 10.000 km. în 86 ore 50 min. 28 sec. 2/100 cu o iuțeală mijlocie de 115 km. 142 pe oră.

Italienii au bătut. de asemenea, toate recordurile intermediare ale categoriei.

Carallulis va pleca Joi la Atena pentru a lua parte la campionatele mediteraniene

Răspunzând invitației federației elene de tennis, forul nostru de specialitate a desemnat pe Carallulis să reprezinte România la grandioasa manifestație care se va desfășura în capitala Greciei.

Carallulis va părăsi țara Joi.

Finala Cupei Unirea la 29 Mai?

Se știe că finala Cupei Unirea a rămas fără dată. Ori, după toate probabilitățile și după cum suntem informați, acest match va fi fixat la 29 Mai, în deschidere la matchul România-Letonia.

Presa italiană despre ultima victorie a lui Milică Teodorescu

Compatriotul nostru a entuziasmat din nou

Miercuri seara, Milică Teodorescu, campionul României la categoria mijlocie a reapărut în fața publicului milanez, boxând în arena „Puccini", cu italianul Crespi.

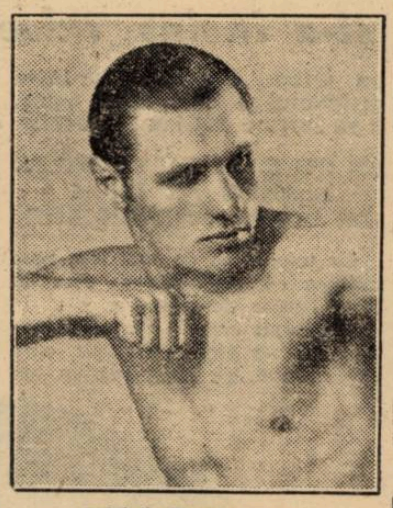

Milică Teodorescu

Rezultatul, victoria la puncte a compatriotului nostru, a fost publicat la timp, în coloanele noastre.

Revenim acum, spre a arăta cât de elogios comentează ziarul italian de specialitate, această nouă victorie a lui Milică Teodorescu.

O ALTĂ SPECTACULOASĂ DEMONSTRAȚIE A LUI TEODORESCU

Sub acest titlu „La Gazzetta dello Sport" publică, referindu-se la victoria campionului României, asupra lui Crespi, următoarele rânduri:

„Teodorescu (technicianul care lovește) a câștigat de departe, la puncte, dar nu fără eforturi, căci a găsit în Crespi un adversar care, în încercarea de a contrabalansa sensibila diferență de clasă, a aruncat în luptă, tot curajul său. Nu a încetat să se bată nici chiar atunci când partida era iremediabil pierdută. Datorită acestui lucru, a fost îndelung aplaudat".

MATCHUL

TEODORESCU (65 kg. 650) a învins la puncte, în 8 reprize, pe CRESPI (66 kg. 675).

Arbitru : **Montovani.**

„Frumoasă bătălie. Crespi neintimidându-se de faima adversarului, acceptă leal, lupta. Se mișcă cu precauțiune, este adevărat, foarte atent și bănuitor, dar nu refuză schimburile. Pe de altă parte, românul manevrează o stângă teribilă care ajunge dese ori la țintă, dură și eficace.

„In repriza secundă Crespi pornește la atac, cu mai multă convingere ; riscă unele bune acțiuni și lovește cu dreptul. Dar, către sfârșit eficacitatea pumnului lui Teodorescu îl silește să treacă în defensivă.

„Repriza treia revine românului, care nu se sinchisește de loviturile adversarului. In repriza patra, cu tot stoicismul lui Crespi, Teodorescu domină net, sfărâmând sistematic, rezistența curajosului său rival. Repriza cincea este egală.

„In cea de a șasea, Crespi dă tot. Se năpustește cu inimă și reușește să contrabalanseze superioritatea românului. Schimbul loviturilor este viu și entuziasmul pentru neașteptata rezistență a românului deasemenea.

„In repriza șaptea și în special în ultima, netă superioritate a lui Teodorescu este clară.

„Invingător și învins au fost acoperiți de o avalanșă de aplauze".

Tănăsescu continuă victoriile în timp ce Bădin a fost eliminat

Cannes, 2.

Turneul dela Beau Sîte continuă cu destul succes pentru reprezentanții tenisului românesc.

In cel de al treilea tur, Tănăsescu a eliminat pe Kay Warfen cu scorul de 6-2, în al doilea set, adversarul a abandonat când scorul era 3-3.

Bădin mai puțin norocos a fost învins de francezul Jaquement cu: 6-4, 6-4.

D-nii Fischer, Mauro, Pelikan și Eicher vor decide azi soarta Cupei Europei

în care România are șanse să fie admisă

Astăzi se dispută la Bâle — după cum se știe — matchul Elveția—Cehoslovacia pentru cupa Europei.

Cu acest prilej, se vor întâlni la Bâle d-nii Fischer (Ungaria), Mauro (Italia) și Pelikan (Cehoslovacia). Aceștia, împreună cu d. Eicher (Elveția) — președintele cupei Europei (inter-țări) — vor discuta asupra viitorului competițiunii, dată fiind situația creiată de evenimentele din Austria.

Am anunțat acum câteva zile că România are multe șanse să fie admisă în cupa Europei. Pentru aceasta se va bucura de sprijinul ungariei și Cehoslovaciei, care ne-au asigurat de votul lor în cazul când se va pune problema admiterii.

In locul cui însă, nu se poate preciza pentru un moment. Există două soluții: în locul Austriei sau al Elveției, pentrucă — după ultima versiune — se intenționează înlocuirea ei.

După toate probabilitățile. tocmai pentrucă va fi prezent la Bâle și d. Mauro, reprezentantul Italie, se va discuta, din nou chestiunea cupei Europei Centrale. Astăzi, Austria nu mai face parte din FIFA, deci a încetat de a mai exista. Și în acest caz, — după cum remarcă chiar „Wiener Journal" — Cehoslovacia, Ungaria și Italia vor participa cu câte 4 echipe, iar România și Jugoslavia cu 2 sau — ținând seama de o intenție care se face din ce în ce mai evidentă — să fie introduse alte țări.

In orice caz, întâlnirea de la Bâle va clarifica lucrurile.

Redactor responsabil: STEFAN MENGONI Editura Societății Anonime „Universul", București—România

Taxa postală plătită în numerar conform aprobării dir. g-rale p. t. t. nr. 70.346/938.

20 PAGINI

UNIVERSUL

2 LEI

Redacția și Administrația : Palatul „UNIVERSUL", str. Brezoianu 23—25. Telefon Centrala : 3.30.10

Nr. 19. — Anul I — BUCUREȘTI. — Marți 5 Aprilie 1938 — ABONAMENTE : 1 an Lei 500, 6 luni Lei 270, 3 luni Lei 150

BIBLIOTECA CENTRALĂ ASOCIAȚIUNEA SIBIU

VENUS INVINS, RIPENSIA ESTE CAMPION VIRTUAL

O etapă agitată a Diviziei Naționale A, în care Victoria și Universitatea au realizat cele mai bune performanțe ale zilei

In fine, un început de clarificare.

Etapa de eri a lămurit situația din seria II-a, unde Universitatea a scos din cursă pe Venus, prin victoria repurtată eri. Ripensia, al cărei succes asupra Sportului Studențesc nu reprezintă o superioritate netă ca scorul, a scăpat în frunte cu 2 puncte avans și poate fi considerată campioană a seriei.

Din celelalte rezultate, care au adus multe schimbări în clasament, vom reține victoria clujenilor la București, greutatea cu care au învins AMEFA și Rapid, precum și figura slabă a Chinezului și Phoenixului.

Rezultatele zilei :

SERIA I-a

Victoria-Unirea Tricolor	2—1 (1—1)
AMEFA-CAO	2—0 (1—0)
Rapid-Jiul	1—0 (0—0)
Chinezul-Olympia C.F.R.	2—1 (0—1)
Phönix-Dacia Unirea	2—1 (2—0)

SERIA II-a

Universitatea-Venus	1—0 (1—0)
Ripensia-Sp. Studențesc	3—0 (0—0)
Juventus-ACFR	2—0 (1—0)
Vulturii-Dragoș Vodă	2—1 (1—1)

CLASAMENTELE

SERIA I-a

AMEFA	14	10	1	2	39:15	23
Rapid	14	9	1	4	32:15	19
Victoria	14	9	1	4	35:19	19
Unirea Tr.	14	5	5	4	27:26	15
Chinezul	14	7	0	7	44:32	14
C. A. O.	14	5	4	5	24:23	14
Phoenix	14	6	1	7	19:26	13
Jiul	14	4	2	8	21:39	10
Olympia	14	3	3	8	16:31	9
Dacia U.	14	1	2	11	13:43	4

SERIA II-a

Ripensia	14	12	0	2	54:19	24
Venus	14	10	2	2	50:16	22
Gloria	14	7	4	3	33:21	18
Juventus	13	6	2	5	22:24	14
Universit.	14	6	2	6	28:41	14
Sp. Stud.	13	5	2	6	23:28	12
Vulturii	14	5	0	9	19:35	10
A.C.F.R.	13	3	3	7	20:30	9
Crișana	13	3	1	9	17:27	7
Dr. Vodă	14	3	0	11	21:45	6

MATCHURILE DE SELECȚIE

în vederea matchului de Davis Cup cu Anglia, au fost amânate

Dat fiind că federația engleză de tennis nu a acceptat ca matchul Anglia-România, contând pentru primul tur al Cupei Davis, să se dispute în primele zile ale lunei viitoare — cum fusese propus de F. S R. T. — ci între 7—9 Mai, federația noastră a amânat matchurile de selecție în vederea acestei întâlniri.

Matchurile urmează să aibe loc tot pe terenurile Tennis Clubului Român, între 22—26 Aprilie.

Echipa României, — care va fi alcătuită în urma acestor matchuri de selecție, — va părăsi țara în ziua de 1 Mai.

Atleții români în străinătate

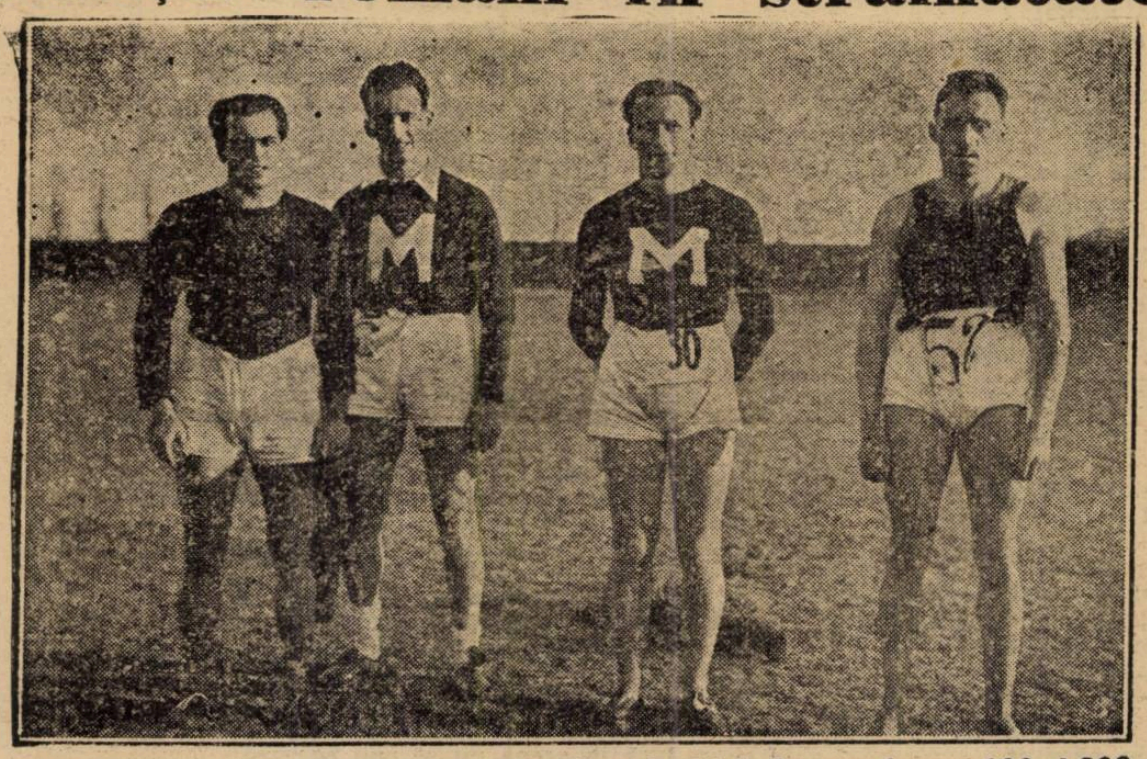

Atletul român A. Ghițescu, care și-a însușit titlul de campion pe 100 și 200 metri, al universității din Milano, într'un grup de concurenți

CHESTIA ZILEI

A căzut o „stea"...

Milică Teodorescu-Locatelli la Milano

Se duc tratative în vederea angajării acestui match

Lyon, 3 (prin telefon). — Boxeurul român Milică Teodorescu a primit astăzi vizita unui match-maker milanez care i-a cerut asentimentul în vederea unui match cu Locatelli.

Milică Teodorescu a primit în principiu oferta, urmând ca, ulterior, să se trateze celelalte chestiuni materiale ale ofertei.

Matchul se va desfășura, probabil, la începutul lunii Maiu, într'o arenă din Milano.

MAREA IMPRESIE FACUTA DE BOXEURUL ROMAN

Pe de altă parte ni se comunică din aceiași sursă, că boxeurul Milică Teodorescu a făcut o deosebită impresie prin victoria asupra lui Crespi.

Toată lumea știa că boxeurul român are o mână luxată, astfel că victoria obținută de el, cu o mână invalidă, a făcut o impresie excelentă.

Colonia română și în special studenții români, conduși de atletul Artemon Ghițescu, au făcut românului și colegului lor de sport, o grandioasă manifestație de simpatie.

Reînvie CEFERIADA

In ultima ședință de comitet a feroviarilor s'a decis ca să se reia ceferiada de football care a fost întreruptă la un moment dat și la care participau toate echipele C. F. R-iste din țară.

Competiția dotată cu cupa „Gen. M. Ionescu" va reîncepe în luna Mai. Matchurile eliminatorii se vor disputa în orașele respective și numai semifinalele și finala vor avea loc în capitală.

SPECTACOLE

TEATRE

OPERA ROMANA: Carmen.
TEATRUL NAȚIONAL: Ion al Vădanei.
STUDIO-UL TEATRULUI NAȚIONAL: Glumele destănului.
TEATRUL LIGII CULTURALE: Raportul de alarmă.
MODERN: Două duzini de trandafiri.
TEATRUL COMOEDIA: Ionescu G. Maria.
TEATRUL REGINA MARIA: Ferestrele albastre (premieră).
TEATRUL LIBER: Miss Romania.

CINEMATOGRAFE

ARO: Nostalgie și jurnal.
CAPITOL: Prizonierul din Zenda, jurnal și completare.
CARLTON: Dansatoarea roșie jurnal și completare.
SCALA: A noastră e noaptea și jurnal Paramount.
SELECT: Necunoscuta.
SAVOY: Suflete împietrite, jurnal și completare
TRIANON: Monumentul indian și jurnal Paramount
FEMINA: Divorțul doamnei X și jurnal.
REGAL: Corsarul și jurnal Paramount.
PALAS-BULEVARD: Uraganul și completare.
A.R.P.A.: Tarzan, eroul Junglei, jurnal și completare.
ROXY: Prizonierul din Zenda, jurnal și completare.
CORSO: Eroul din Arizona, jurnal și complectare
ELYSEE (str. Doamnei 11): Monumentul indian și jurnal Paramount.
ATENEUL TEI: Ingerul străzii și Sant-Boy.
AIDA: India în flăcări și Burghtheater.
AMERICAN: Drumul spre glorie și Fanny Elssler.
ASTRA: Parnell și Oameni după gratii.
BARCELONA: Bețivul și Valea tigrului.
COTROCENI: Tarantella și Automobilul ucigător.
CARMEN: Ben-Hur și Stan și Bran.
CENTRAL: Escadrila de noapte și Poteca însângerată.
CITTY: India în flăcări și Sclavele albe.
DACIA: Scipio Africanul și Te'nvăț eu minte.
DIANA: Grănicerii și Invingătorul.
DICHIU: Gondola cu himere și Primejdie de moarte.
DORY: Curierul de Sud și Căpitan Ianuarie.
EDISON: Ultimul sărut al d-nei Cheney, Broadway Melody 1938 și trupa Stoenescu.
FORUM: Contesa Valevska și Viața ușoară.
FACLA (Str. Austrului, colț Mecet): Sissy și Mimi (Viață de boem)
FLORIDA: Strigătul sălbaticilor și Domnița din Câmpina.
FRANKLIN: S'au cunoscut în luna Mai și Crima din circ.
GLORIA (Văcărești 44): Floarea de ghiață și Parnell
IZBANDA: Fantoma blondă (Strigoii) și Ciclonul.
ILEANA: Furtună în Maroc și Ingerul.
LILLY: Orașul fără legi și Cuceritorul Africei.
LOLICA: Tarantella și Călărețul fără frică.
LIZEANU: Panama, Pisica iadului, comedie și revistă.
LIA: Orizontul pierdut și Floarea de ghiață.
LUCIFER: Tango nocturn și Granița însângerată.
MARCONI: Spovedania, Ciclonul, jurnal și trupa Nedelanu.
MILANO: Serenada și Teroare.
MARNA: Prima noapte, Pentru d-voastră doamnă și Trupa Titi Mihăilescu.
MODEL: In umbra morții și Piratii.
NISSA: Ogorul și Aventură în zăpadă.
OMNIA: Contesa Valevska și Piratii.
ODEON: Victoria, suverana Angliei și Pensiunea artistelor.
ORFEU: Joshiwara și Cei cinci gemeni Dione.
PARIS: Londra sub teroare și Gasparone.
P[illegible]: Ingerul străzii și Aventurile detectivului Drumond.
RAHOVA: Fantoma blondă (Strigoii) și Departe de țară.
REX: Califul din Bagdad și Mormântul lui Ghinghis Khan.
SPLENDID (Mosilor 290): Califul din Bagdad și O aventură în Spania.
TRIUMF: Prinț și cerșetor și S'a născut o stea.
TOMIS: Veninul, Jurnal și complectare.
UNIC: Borneo și Stan și Bran la Hollywood.
VENUS: Vagabondul nemuritor și Enigmaticul Mr. Moto.
VOLTA BUZESTI: Frații Marx la curse și Saratoga.
VOLGA-DOROBANȚI: Domnița din Câmpina și Curierul din Lyon

VORBE și FAPTE

Minunat spectacol e boxul.

Doi oameni se înfruntă într'o lume mică, care e numai a lor. Plouă deasupra ringului lumina crudă a reflectoarelor, sfâșiind noaptea adâncă a sălei, în care sclipesc în răstimpuri tăișurile cutelor de ochi sau se rostogolesc valurile înalte ale sgomotului.

Miroase a sudoare și a pudră ieftină. Simți peste umăr suflarea uriașă a mulțimei, asemeni unei brize marine.

Iar în careul lor de lumini, pierduți ca într'o planetă depărtată, cei doi ultimi locuitori se înfruntă rând pe rând zei și oameni. Sudoarea lucește pe trupurile elastice, sângele țâșnește câteodată, dar lupta continuă, asemeni bătăliei cu viața crâncenă sau vicleană, purtată cu dârzenie dep rimitiv sau cu neașteptate scăpărări de tehnică și inteligență. Mulțimea urlă ca o mare ce vrea să distrugă mica insulă în care reflectoarele sfâșie crud micul crâmpei de viață.

Gongul sună. Și totul reintră în ordine, în așteptarea verdictului, pe care îl fabrică treimea judecătorilor supremi — trei oameni cu guturai, cu necazuri familiare și cu un buletin de vot înainte.

Galeria conduce bătălia cu o satanică frenezie.

Cuțitele ei de sgomot se înfig adânc în tăcerea pură a clipelor de emoție.

Ea nu cunoaște decât estetica dinamismului, nu acceptă nici o colaborare cu logica, nu recunoaște decât ierarhia emoției, pe care crede că o respectă prin trivialul aplauzelor.

E ingenioasă și stupidă totdeodată, asemeni tuturor lucrurilor frumoase.

In lipsă de creier, servește drept inimă tuturor manifestațiunilor sportive. O inimă cu circulație intensă, care nu riscă niciodată să se imbolnăvească de scleroză și care suferă mai ades, printr'un fenomen cu totul inexplicabil, de simplă răguseală.

Galeria se aseamănă întrucâtva cu formele de cult ale unei religii. Iar catechismul bunului animator anonim din confreria galeriei, nu cuprinde decât o singură frază: „Crezi în ceva și țipă pentru el, fără să fii nevoit a da explicațiuni".

Acela care se pierde la sport în explicațiuni și considerații, e un cronicar sportiv.

Iar un cronicar nu trebue să facă galerie, după cum un boxeur nu trebue să facă bătăie cu toți necunoscuții.

Avem o admirabilă pleiadă de boxeuri, care au transportat în străinătate toate bunele virtuți ale proverbului specific românesc. „Bătaia nu strică niciodată".

Cine i-a văzut vreodată deslănțuiți între reflectoare, asemeni unor demoni, nu a putut să-i uite.

Iar dacă erau străini, și-au închipuit că strașnicile mitraliere de pumni, importate din România, sunt produsul unor cercetări atente, unor selecțiuni îngrijite.

In America, adevărata patrie a boxului, un campion se alege din 1000 de boxeuri.

In Franța din cel puțin 500. O asemenea floare de aur, se extrage prin cercetări atente, în care meșterii impresari studiază, asemeni savanților, calitățile bunilor pugiliști, după toate cuceririle educației fizice.

Stadioane, săli închise, fișe medicale, manageri, soigneuri, totul pentru a scoate un campion.

La noi campionii se nasc pe maidan, asemeni ciulinilor.

Iar cariera lor se desfășoară în săli, în care tavanul se scurge în capul spectatorilor, unde se mănâncă semințe și se luminează balcoanele cu focul de artificii al înjurăturilor.

Ringul e cocoțat pe o scenă, unde în timpul săptămânii se frig mititeii și se întorc pârjoalele.

Iar reflectoarele sunt construite din becuri îndopate în cartoane de reclamă, pe care literele nu s'au șters — Vin superior 14 lei.

Aceasta e de altfel, simbolul boxului românesc. Vinuri superioare, care se oțețesc, cu încetul, în ambalaje proaste.

STEMEN

LA HAMBURG

STEVE DUDAS se pregătește în vederea matchului cu Schmeling

Cronica rimată

Victoria — Unirea

Ca măgarul celia al lui Buridan
Care, rupt de foame, încerca în van
Să aleagă sacul cel cu fân sau apa
Și-a rămas la urmă să-l înghită groapa,
Eri la grea 'ncercare am fost pus din nou,
Fiindcă scrisul nostru n'a găsit ecou
Ca să se adune match-urile 'ntr'unul:
Trebuie să facă un club pe... nebunul!

Din rivalitate, din mai știu eu ce
Fiecare crede că întâiul e,
Fiecare-i sigur că aduce gloată
Și vrea să 'ncaseze el rețeta toată!...
De-aici pătimește bietul spectator:
Pus să ia Giuleștii sau să vrea Obor,

Intre-aceste două singur nu mai știe
Incotro — și-ajunge doar la... berărie...
Acolo se 'ndeamnă, mai o halbă-un țap —
Și pot foot-ball-iștii ca să... meargă 'n cap,
Pot să joace 'n două locuri dintr'odată:
El, în ziua aia, iar o face lată!...
Și-apoi tocmai seara, când i-aproape mort
Cere, cu o fisă, „Universul sport"
Și întreabă galeș, sughițând cuminte,
Care-i rezultatul, ca să-l ție minte...

Dar sunt și de-aceia ce-s oricând la joc:
Vezi, de pildă, unul care stă pe foc
Dacă nu răcnește, dacă nu s'agită...
Sau de-aceia care sufăr și palpită...
Sunt sportivi pe care nu mai poți nici cum,
Când e joc de foot-ball, să-i oprești din drum!
Ei, eri la Unirea, toți au mers grămadă
Și întreaga lume a putut să-i vadă...

A fost cald și soare! Dar a fost și vânt!...
Mingea doar o clipă a stat pe pământ
Și-a pornit, la fluer, să alerge 'n aer...
Galeria, 'n voce, a scos primul vaer.
Un vlăjgan, din stradă, a făcut un salt
Și-a sărit în fugă gardul cel înalt.
Dincolo n'ajunse însă să coboare
Căci jandarmii, șmecheri, au prins să-l măsoare...
A trecut gâlceava, n'ai timp s'o socoți...
Unioniștii, sprinteni, par în formă toți...
Toți se sbat, aleargă, nu-și mai află locul —
Îl favorizează, poate, și norocul
Fiindcă mingea umblă și tot dă ocol
Și deodată Sony o trimite 'n gol...
Ura!... Bravo!... Bravo!... Strigăte grozave..
Alții, în tribune: țepeni, mutre grave!...
Bucuria mare, însă, n'a durat:
Un clujean se pare că s'a supărat
Și din lovitura pentru o greșeală
Mingea se oprește în poarta rivală.
E unu la unu... Domnii țepeni... rid!
Furios se strîmbă la ei unul hid —

Iar Cârjan se plimbă ca o domnișoară,
Doar gurița-i umblă tocmai ca o moară:
Face observații, strigă, dă din mâni,
Cere să nu-l scoată nimeni din țâțâni,
Ocărăște mingea, i se pune 'n cale,
Pe Sucitulescu îl mai ia la vale.
Pe Boteanu-l ceartă foarte amărît,
Câte-odată-i vine să se ia de gât,
Apoi se răstește crunt la galerie
Și chiar la arbitru — zice că nu știe
Jocul să-l conducă... — sfaturi dă mereu

Incât și echipa merge mult mai rău!...
In schimb Victoriștii sunt mai calmi acuma —
Au văzut și dânșii că se'ntrece gluma
Și nu mai aleargă chiar așa.. „bolonzi"
Cei mai tari sunt însă Pop-ii, frații blonzi..
Combinații bune, treceri foarte clare,
Mingea, cu „adresă", totdeauna sare
Și după o luptă dusă încordat
Adversarul este.. la pământ culcat.
Dintr'o lovitură dela „colț", cu capul
Blondul Pop din centru crește... handicapul.
Este doi la unu pentru Victoriști.
Egalarea! — strigă oborenii, triști...
Ea plutește în aer, pe-deasupra sboară
Insă în arenă nu se mai coboară
Și când scapă 'n stradă valul de popor,
Recunoști, din mutre, pe cei din Obor!

VALMAR

FOOT-BALL

VIITOAREA ETAPĂ DIVIZIONARĂ

La sfârșitul acestei săptămâni se vor disputa următoarele partide, în cadrul diviziilor naționale A. și B.

DIVIZIA NAȚIONALA A.
Duminică, 10 Aprilie
Seria I

BUCUREȘTI : F. C. Rapid—C. A. O.
CLUJ : Victoria — Dacia Unirea.
TIMIȘOARA : Chinezul — Unirea Tricolor.
BAIA MARE : Phoenix — A. M. E. F. A.
SATU MARE : Olimpia — Jiul.

Seria II

Sâmbătă, 9 Aprilie

BUCUREȘTI : Juventus — Venus.

Duminică, 10 Aprilie

BUCUREȘTI: Sportul Studențesc — Universitatea.
ORADEA : Crișana—Ripensia.
ARAD : Gloria — Dragoș-Vodă.
BRAȘOV : A. C. F. R. — Vulturii.

DIVIZIA NAȚIONALA B.
Duminică, 10 Aprilie
Seria Estică

BUCUREȘTI : Telefon Club —Textila.
PLOEȘTI : Tricolor C. F. P. V. — Macabi.
GALAȚI : Gloria C. F. R.— Craiu Iovan.
BRAILA : Franco Română — D. V. A.
CERNAUȚI : Iahn—H.L.A.
CHIȘINAU : Sporting — Victoria.

Seria Vestică

TG.-MUREȘ : Mureșul — Stăruința.
CRAIOVA : Rovine Grivița — C. F. R.
TIMIȘOARA : C. A. M. T.— Prahova.
REȘIȚA : U. D. R. — Tricolor.

Cu puțin superior

F. C. RAPID a învins JIUL cu 1-0 (0-0) menținându-se astfel pe poziție

Petroșani 3 (Prin telefon).— In prezența a 6000 de spectatori și pe un timp frumos s'a disputat aci matchul între F. C. Rapid și Jiul, contând pentru seria I divizia A, care s'a terminat prin victoria oaspeților cu 1—0, la pauză 0—0.

Ambele echipe au intrat pe teren dornice să învingă. F. C. Rapid, bazat pe o technică superioară, a întâlnit în Jiul, o echipă plină de elan, în care echipierii s'au întrecut pe ei înșiși.

Datorită unei greșite tactici, Jiul a pierdut un match din mână.

JOCUL

F. C. Rapid, puțin încrezut, începe jocul prin deschideri pe aripi și schimburi de baloane repezi. După câteva minute, Jiul prinde cheia jocului și plin de elan începe să preseze poarta apărată de Negru.

Numeroase ocazii de marcat din partea Jiului, au fost ratate, astfel că, până la pauză, rezultatul rămâne nedecis.

In repriza doua, F. C. Rapid, profită de oboseala Jiului, reușind ca, numai după cinci minute, să marcheze imparabil, în poarta apărată de Emerich.

Toate încercările de mai târziu atât din partea Rapidului, cât și a Jiului, de a modifica scorul, rămân fără rezultat.

Adevărata față a matchului, a fost o infimă superioritate technică a F. C. Rapidului în repriza doua, superioritate care le-a adus un goal și două puncte în clasament.

Dela Rapid s'au remarcat Negru, Wetzer, Vintilă și Auer, iar dela Jiul toată echipa; o notă în plus pentru Covaci, care a fost cel mai bun din „22".

Raportul de cornere a fost în defavoarea oaspeților cu 8—7.

D-lui Ritter, care a arbitrat cu o vădită slăbiciune pentru roș-albi, i s'au aliniat formațiile:

F. C. Rapid: Negru, Wetzer, Roșculeț, Vintilă, Rășinaru, Rafinsky, Păcuraru, Moldoveanu, Auer, Baratky și Cuedan.

Jiul: Emerich, Spasici, Covaci, Radu, Sile, Tocacs, Văzdea, Medve II, Medve I, Bulig și Scovran.

Divizia B

Sporting Chișinău învinge Macabi cu 3—2 (0-1)

Teren Macabi
500 spectatori
Arbitrajul d-lui O. Giurgiu bun.

FORMAȚIILE

Sporting: Draganof, Gheorghiu, Tkacenco, Ciarughin, Sabotein, Crafcenco, Simon, Codreanu, Balaev, Livovski și Belusov.

Macabi: Kerkai, Havaș, Șimșinovici, Stein, Grünblat, Marcus, Katz, Poldi, Lupu, Blumer, Herman.

Sporting a reeditat figura din tur, când tot la București, a învins cu 3-2 pe Telefon Club, dispunând de astă dată, după o luptă interesantă, de Macabi.

Cu o echipă compusă din jucători bine legați, a izbutit un rezultat nesperat de bun. Au luptat cu multă ardoare mai ales în repriza secundă, pentru a reface terenul pierdut în prima parte a jocului când erau conduși cu 1—0. Acest punct le-a fost marcat din 11 metri.

Macabi în schimb, a jucat slab, iar în momentele de dominare înaintarea a fost sterilă în fața porții adverse. Schoaturi dela 4—5 metri, erau trimise peste bară.

Cele două goaluri marcate, s'au datorat unor împrejurări fericite.

JOCUL

In prima repriză, Macabi, ajutat de vânt, domină, însă nu poate marca din cauza omogenei apărări a Sportingului. Tkacenko și Gheorghiu nu lasă să treacă nimic. Spre sfârșit, arbitrul acordă un 11 metri pentru un atac nereglementar al lui Tkacenko și Marcus transformă: 1—0 pentru Macabi.

In partea doua a jocului, Sportingul intră decis să egaleze și Livovski reușește acest lucru, printr'o lovitură plasată.

După câteva minute, Baștaev, cu capul, marchează peste Kerkai care ieșise fără rost din poartă: 2—1 pentru Sporting.

Macabi reacționează și după 10 min., Marcus bate o lovitură liberă dela 30 de metri, când Lupu îi schimbă direcția printr'o ușoară lovitură, obținând astfel egalarea.

Cu cinci minute înainte de sfârșit, Belușov bine deschis, trece de Șimșinovici și marchează goalul victoriei: 3—2 pentru Sporting.

Macabi atacă viguros însă nu mai poate egala, întâlnirea luând sfârșit.

Cel mai bun om de pe teren, a fost mijlocașul dreapta al Sportingului, Ciarghiu.

S'au mai remarcat: Tkacenco, Crafcenco și solidul Sabotin.

Dela Macabi au jucat bine, Șimșinovici, Marcus și Guenblat; restul slabi.

La Baia Mare

Dacia-Unirea, deși mai bună a fost învinsă de Phoenix cu 2-1 (2-0)

Baia-Mare, 3 (Prin telefon). — In cadrul seriei I-a din divizia A, s'a disputat azi în localitate matchul de foot-ball între Phoenix și echipa brăileană Dacia-Unirea.

La început, șansele erau de partea brăilenilor, dar pe teren lucrurile au căpătat o altă întorsătură. Brăilenii decișI să scape de „lanternă" au intrat pe teren cu încredere și dornici de izbândă, practicând un joc fair, închegat și plin de preciziune.

Numai datorită ghinionului au pierdut un match pe care trebuiau să-l câștige.

Un match nul, ilustra mai bine adevăratul rezultat.

JOCUL

Porniți în trombă, brăilenii presează încontinuu turful Phoenixului, dar intervențiile oportune ale lui Hozoși, încurcă socotelile.

In minutul 35, Szereny II scapă de apărarea Daciei-Unirea și marchează imparabil în poarta brăilenilor; 1-0 pentru Phoenix.

Aceștia nu desnădăjduesc, dar toate acțiunile lor se lovesc de impenetrabilitatea apărării băilenilor, care funcționează admirabil.

Zece minute mai târziu, arbitrul acordă Phoenixului un 11 m., pe care Telecky îl transformă admirabil; 2-0 pentru Phoenix, rezultat cu care se termină primul mi-temps.

După pauză, Dacia-Unirea vrea să se reabiliteze, dar nu reușește nimic.

In minutul 26 un hands în careul de pedeapsă al Phoenixului este transformat de Zimcea; 2-1 pentru Phoenix.

Până la sfârșitul matchului ostilitățile se dau pe terenul băienilor.

CUM AU JUCAT

Dela învingători s'a remarcat Hozoși care a fost util echipei prin intervențiile sale, urmat de de Telecki și Holzmann, iar dela învinși s'au remarcat în ordine: Stanciu, Szutor, Cavadia și Oprea.

Echipele au aliniat formațiile:

Phoenix: Hozoși, Damian, Holzmann, Marcu, Ghidali, Farcaș, Iacobovici, Szereny II, Szereny III, Telecti și Stețiu.

Dacia-Unirea: Manu, Zuckermann, Stanciu, Bonațiu, Szutov, Saramet, Cavadia, Szarocky, Goldenberg, Zimcea și Oprea.

Arbitrul Măcean a decis soarta matchului Chinezul - Olympia

Timișorenii au câștigat cu 2—1 (0—1)

Satu-Mare, 3 (prin telefon). — Astăzi după amiază s'a disputat în orașul nostru, în cadrul Diviziei naționale A, seria II-a matchul de foot-ball dintre Olympia și Chinezul. Olympia deși a fost tot timpul în atac, a fost nevoită să închine steagul din cauza ineficacității liniei de atac pe de-o parte, iar pe alta din cauza deciziilor eronate ale d-lui arbitru Măcean care a condus extrem de slab.

JOCUL

In prima repriză Olympia porneste chiar de la început de atac, care ratează ocazii dar nu poate marca nimic din cauza ineficacității liniei de atac, care nateză razii după ocazii. Deabia în minutul 20 Giurgiu deschide scorul printr'un shoot dela 16 m.: Olympia-Chinezul 1:0. până la pauză, jocul decurge în nota de superioritate a Olympiei care însă nu mai poate înscrie nimic.

Partea a doua a jocului debutează tot prin atacul si superioritatea teritorială a Olympiei. Această situație durează până în minutul 75 când la o deschidere a lui Tabacu, acesta trece de Slivăț și pasează lui Locsoncs care aduce egalarea: Chinezul-Olympia 1:1. Gazdele continuă să preseze până în min. 87 când la un atac al Chinezului arbitrul spre surprinderea generală, acordă o lovitură liberă de le 16 m. contra Olympiei. Bate Demetrovici și înscrie imparabil: Chinezul-Olimpia 2:1.

S'au remarcat de la Chinezul: Demetrovici cel mai bun de pe teren, Hoffman, Locsoncs iar de la Olympia Slivăț, Astalus și Popp Ștefan. Cel mai slab om de pe teren a fost Tabacu.

Echipele au aliniat următoarele formații:

Chinezul: Răvas, Tiffert, Kohl, Nagy, Hoffmann, Demetrovici, Szilard, Molnar, Tierjung, Locsoncs Tabacu.

Olympia : Korak, Slivăț, Vidrășan, Bârlea II, Astalus, Micu, Prassler, Popp, Giurgiu, Flueraș, Noteanu.

Vulturii (Lugoj)—Dragoș-Vodă 2-1 (1-1)

Lugoj 3 (Prin telefon).— Azi s'a disputat în localitate matchul oficial dintre Vulturii și Dragoș Vodă (Cernăuți).

In min. 10 Schira (Vulturii) deschide scorul printr'un schoot plasat.

Dragoș Vodă caută cu tot dinadinsul să aducă egalarea, pe care o dobândesc în min. 33, când Cacerowski, primind balonul de la Suk, îl expediază în colțul drept al plasei, depe linia de 16 m.

In repriza doua acelaș Schira marchează goal-ul victorios al echipei sale în min. 57.

In fața d-lui **Popescu** (Craiova) care a condus slab, s'au aliniat formațiile:

VULTURII: Pheilinger, Cionga, Pascu, Reinhold, Cșipos, Lavady, Schira, Popescu, Iorga II, Mustețiu, Maior II.

DRAGOȘ VODĂ: Vassiac, Pentelciuc, Hosbein, Gazdă, Strutinski, Zargon, Cacerowski, Schmidt, Panenka, Suk și Vasilescu.

In match de deschidere Șc. sup. de comerț a terminat la egalitate cu juniorii Vulturilor: 1:1 (0:0)

FOOT-BALL

La Craiova
Telefon Club a fost învins cu 1-0 (0-0) de Craiu Iovan

Craiova, 3 (prin telefon). — **Intâlnirea dintre Telefon Club din București și Craiu Iovan din localitate, a avut loc în fața a 3000 de spectatori și a revenit gazdelor cu 1-0 (0-0), prin goalul marcat de Iarcinsky în minutul 63.**

Bucureștenii au practicat un joc superior localnicilor și ar fi meritat cel puțin un draw, majoritatea timpului confundându-se cu dominarea lor.

A arbitrat bine d. Ionescu-Tope.

O SURPRIZA
D. V. A. a învins cu 1-0 Victoria din Constanța

Galați, 3 (prin telefon). — **Matchul D. V. A.-Victoria (Constanța) jucat azi în localitate în cadrul diviziei B, a revenit localnicilor cu 1-0.**

Cei 3000 spectatori, au aplaudat îndelung victoria gălățenilor — pe deplin meritată — precum și excelentul arbitraj al d-lui Mitty Niculescu.

In urma acestei înfrângeri, situația Victoriei în capul clasamentului se pare că e serios periclitată.

Olimpia a dispus de Venus (Câmpina) cu 2-1 (1-1)
Au marcat: Dinescu I și Alexandrescu (Olimpia)

TEREN: A. C. S. A.
TIMP: Vânt.
SPECTATORI: 1.000.
ARBITRU: Panait Popescu.
OLIMPIA: Valica II — Pascu, Schröder — Antonescu, Brașoveanu, Ponojescu — Alexandrescu, Valică I, Taciuc, Murileanu, Tudose.
VENUS (Câmpina): Georgescu — Vișeag, Coșereanu — Bellu, Stefanide, Thedorescu — Dinescu, Mărgineanu, Silviu, Bertescu, Ivanoff.

Eri dimineață s'a disputat pe arena A. C. S. A. în cadrul diviziei C., match-ul dintre Olimpia și Venus (Câmpina).

Ne-a plăcut mult jocul desfășurat de oaspeți care au căutat să arate publicului bucureștean că de și sunt codași clasamentului, sunt demni să furnizeze un joc spectaculos.

Olimpia, crezând că are match-ul în mână, n'a voit să se întrebuințeze prea mult la început, însă în cele din urmă a trebuit să lupte serios pentru a câștiga partida.

JOCUL

Venus are vântul în față. Mingia pornită de la centru ajunge la Ivanoff, acesta o trece lui Mărgineanu, care încearcă poarta lui Valica II de la 18 m., printr'un schoot tras în colțul drept al porții.

Venusiștii joacă cu mult elan și astfel isbutesc să ajungă de multe ori în careul Olimpiei.

Asistăm apoi la un joc de centru.

In min. 15 Valica I deschide pe Muriveanu, acesta centrează lui Tudose, care trage însă alături de bară.

Olimpia domină. Câteva faze la poarta apărată cu mult brio de Georgescu, nu aduc nici o schimbare.

In min. 30 Dinescu execută frumos o lovitură de colț, balonul ajunge în fața porții, Mărgineanu trage. Portarul voind să degajeze cu piciorul mingia vine la Bertescu care deschide scorul. Incurajați, „negrii" luptă cu mai mult elan, însă fundașii Olimpiei sunt la post.

După un schimb de mingi între Alexandrescu — Taciuc — Valica I, ultimul înscrie cel mai frumos goal al matchului de la 10 m. în minutul 43. Astfel prima repriză se termină la egalitate.

In al doilea mi-temps se joacă la poarta Venus-ului unde Georgescu apără, nelăsând nici o speranță atacului Olimpiei.

In min. 58 însă, o mingie trimisă în fața porții de către Taciuc, o învălmășeală și Emil Alexandrescu marchează fără nici o dificultate.

De acum încolo, jocul este egal. Atât Olimpia cât și Venus caută să marcheze, dar spre nenorocul ambelor echipe, fluerul final al arbitrului le găsește cu acelaș rezultat.

CUM AU JUCAT

S'au remarcat de la OLIMPIA: Valica II, Brașoveanu, Taciuc și Valica I — *care a fost sufletul înaintării Olimpiei, iar de la* VENUS: Georgescu — *cel mai bun de pe teren* —, Ștefanide, Bertescu și Dinescu.

Arbitrajul d-lui Panait Popescu: *imparțial.*

C. BLIDARU

Mureșul a dispus de Victoria cu 2-0 (1-0)

Carei 3 (prin telefon). — **Eri după amiază s'a disputat în orașul nostru în cadrul Diviziei naționale B, seria vestică, matchul de football dintre Victoria și Mureșul din Tg.-Mureș. Mureșul a învins cu 2:0 prin punctele înscrise de Ziliga în minutul 8 și de Szasz în minutul 50.**

A condus d. Moșuleț.

In sfârșit

Hatmanul Luca Arbore a mai câștigat un punct făcând 1-1 (0-1) cu Textila

Rădăuți, 3 (prin telefon). — **In cadrul diviziei B, Hatmanul Luca Arbore a întâlnit azi Textila M. V. din Iași, cu care a terminat la egalitate, fiecare din echipe marcând câte un punct.**

La pauză, oaspeții conduceau cu 1-0.

Muncitorul-Cetatea Sucevei 6-3 (3-2)

Cernăuți, 3 (prin telefon). Contând pentru divizia C, s'a disputat azi în localitate matchul între Muncitorul și Cetatea Sucevei, care s'a terminat în favoarea primilor cu 6—3, la pauză conducea 3—2.

Pentru învingători au marcat Lesciuc (2), Gorsky (2), Cinamboliuc și Glachmach, iar pentru Cetatea Sucevei cele trei puncte sunt opera lui Branitzky.

Mica-Minerul 2-2 (2-1)

Brad, 3 (prin telefon).—In cadrul Diviziei naționale C, s'a disputat azi în localitate partida dintre Mica și Minerul din Lupeni.

Cu toate că după prima repriză conduceau cu 2—1 prin punctele marcate de Bardo și Aliman, rezultatul a fost nul căci Felenak a mai înscris un punct pe lângă cel marcat în prima repriză de Burger.

Arbitrajul d-lui Cosma slab.

Clasamentul Diviziei Naționale C, LIGA DE SUD

SERIA I-A

A. G. E. R.	12	9	3	0	37:10	21
Olympia	12	9	2	1	42:15	20
Turda	12	8	2	2	42:13	18
Triumf	11	7	1	3	26:16	15
Oltul	12	5	1	6	20:27	11
Avântul	12	3	0	9	14:28	6
Venus	12	3	0	9	18:45	6
Sporting	11	2	0	9	21:31	4
Radu Negru	16	1	1	14	7:42	3

SERIA II-A

Mociornița	10	9	1	0	35: 9	19
Tricolor V.	13	8	1	4	40:19	17
S. T. B.	12	7	1	4	23:24	15
Colțea	10	7	0	3	28:14	14
Metalosport	12	6	2	4	31:13	14
Vif. Dristor	13	2	4	7	23:37	8
V. T. M.	14	4	0	10	14:39	8
Gloria Ven.	14	0	1	13	3:42	1

A. G. E. R.-Sporting (Pitești) 5-1 (2-0)

Pe arena Macaby, leaderul Diviziei C A. G. E. R. a învins cu ușurință pe Sporting din Pitești.

Datorită elanului Sporting reușește să se impună la început Ager-iștior. Bucureștii nu-și pierd cumpătul ,lăsând să se întrevadă un match spectaculos.

Intr'o incursiune în careul advers Lăpușneanu este lovit. Lovitura de pedeapsă este executată de Niculescu care rateaza dela 11 m. Ager-iști presează și obțin un goal printr'o lovitruă de cap, executată de Lăpușneanu.

Din cauza altui fault, Iordăchescu (Ager) marchează din nou, în dauna oaspeților.

Mitanul se termină în riola de superioritate a bucureștenilor.

In al doilea mitan Ageriștii schimbă echipa făcând-o mai eficace în fața Sportingului care începuse să piardă din elan.

Intr'o acțiune de toată frumusețea Lăpușneanu ajutat de interi reușește să marcheze din chiar în primul minut.

In minutul 60 însă, Sportingul reușește să marcheze goalul de onoare prin Bică Papaiani.

Sportingul încurajat contraatacă, dar nu reușesc să schimbe scorul.

Ager marchaeză prin Petrescu extrema stângă 4—1 pentru Ager.

Bucureștenii incurajați de scor și galerie se stabilesc din nou în careul oaspeților și reușesc să înscrie din nou.

Ageriștii încearcă din nou poarta Sportingului dar ratează câteva ocazii, reușind totuși să arate publicului câteva faze interesante.

Spre sfârșitul matchului Lăpușneanu pecetluește scorul printr'o acțiune proprie de toată frumusețea la 5—1.

Conducerea matchului a avut-o d. Tutis Nicolae (Ploești) care a arbitrat corect și autoritar următoarele formații:

AGER: Frenkel I.; Frenkel II, Bregher I.; Iordăchescu II, Iordăchescu Gh., Crețu I., Niculescu N., Hecht, Lăpușneanu Constantin, Petrescu Ct. și Crețu St.

SPORTING (Pitești): V. Constantinescu, Papaiany O., Ionescu C.; Breazu B., Vasilescu I., Cernea; Bretto E., Ștefănescu C, Papaiany Bică, Dinu I. și Anastasescu.

S'au remarcat dela învngători: Lăpușneanu cel mai bun din 22, Frenkel, Crețu I. și Petrescu ,iar dela învinși Consctantinescu, Ionescu și Bică Papaiany

Macabi (Cernăuți)-Iahn (Rădăuți) 13-0 (4-0)

Cernăuți, 3 (prin telefon). In cadrul diviziei C s'a disputat matchul între Macabi și Iohn din Rădăuți, câștigat net de „macabei" cu 13—0, la pauză 4—0.

Jocul a fost fără istoric, o evidențiază îndeajuns de altfel, scorul „astronomic" pe care l-au reușit cernăuțenii.

Mihai Viteazul a învins Traian (Tighina) cu 5-1 (3-1)

Chișinău, 3 (prin telefon).- In cadrul diviziei naționale C s'a disputat azi în orașul nostru matchul de football dintre Mihai-Viteazul și Traian din Tighina. Primii au învins cu 5 : 1 (3 : 1).

A condus slab d. Bude (Iași).

Monopol-C.S.Klingher (Sf. Gheorghe) 3-2 (1-1)

Tg.-Mureș, 3 (prin telefon). — **Matchul disputat astăzi în localitate între monopol și C. S. Klingher (Sf. Gheorghe) în cadrul Diviziei C a revenit primei cu scorul de 3—2 (1—1), după un joc mort.**

C. F. R.-U. E. C. 5-1

Cluj, 3 (Prin telefon). In cadrul diviziei C. s'a disputat în orașul nostru matchul oficial dintre echipele C. F. R. și U. E. C., învingând cu multă ușurință prima cu scorul de 5:1.

*

In campionatul districtual, Unirea (jun.) a terminat la egalitate cu Napoca (jun.) 3—3 (3—1).

In provincie, a început constructivismul
După Brăila, se va construi și la Constanța un stadion

CONSTANȚA. — Serviciul technic al municipiului nostru proectează construirea unui stadion municipal modern, pe care se vor desfășura toate manifestațiunile asociațiilor sportive din localitate.

Pe lângă un teren de football, stadionul va avea un alt teren mai mic de antrenament, câteva terenuri de tennis, pista pentru alergări, etc.

Terenul stadionului va avea legătura cu lacul Tăbăcăriei, pe care se vor desfășura concursurile nautice de sezon.

FOOT-BALL

S'a dus titlul de campion

După un match în care nu a fost cu nimic inferior

VENUS A CEDAT UNIVERSITAȚII

cu 1-0 prin goalul marcat de Bențea

Cluj 3. (Prin telefon). — Astăzi s'a disputat în localitate mult așteptata partidă Venus—Universitatea. Prezența campionilor naționali și timpul frumos au atras 4000 de spec-

DAVID

tatori, cari au încurajat la maximum echipa locală. Ca întotdeauna, această partidă a fost aprig disputată și scorurile înregistrate strâns. Și de data aceasta „U" în compania Venusului a făcut o partidă excelentă câștigând pe merit și practicând un joc curat lipsit de brutalități.

Jocul a început într'o alură debordantă: fazele se succedau cu o repeziciune uimitoare dela o poartă la alta. Moldoveanu se remarcă prin câteva intervenții extraordinare loviturile puternice ale lui Petea și Bodola apărându-le în extremis.

In minutul 16, Clujenii au fost la un pas de a deschide scorul: David bate o lovitură liberă și Draga, dela 3 metri, ratează.

Cinci minute mai târziu, o bombă a lui Petea produce emoții printre jucătorii clujeni și printre spectatori. Urmează apoi, câteva faze palpitante care se scurg în fața porții lui Iordăchescu; două învălmășeli sunt lămurite de Sfera în ultimă instanță. La o a treia învălmășeală Bențea introduce balonul în plasă. Intr'un entuziasm de nedescris se termină repriza — publicul în picioare cântă „Gaudeamus igitur".

In a doua parte a jocului Venus încearcă să egaleze, însă „U" se apără cu îndârjire.

Bodola ratează o ocazie unică de a egala în minutul 60 trăgând afară dela câțiva metri.

Atacurile „negrilor" nu aduc nici o modificare a scorului. Zece minute mai târziu, Universitatea are „o bară" trasă de Ioanovici. David a fost cel mai bun din 22, anihilând complect tripleta Venusului. S'au mai remarcat Moldoveanu, Ioanovici, Putnic, Draga, și Mendrea.

Dela Venus numai Bodola și Iordăchescu, Ene, Gavrilescu, Gorgorin și Gain: catastrofali.

Arbitrajul d-lui P. Kroner excelent.

Raportul de cornere a fost 3—2 pentru Venus.

FORMAȚIILE:

Universitatea: **Moldoveanu, Drăgulescu, Iancovici, Putnic, David, Golub, B ntea, Ioanovici, Truță, Mendrea III, Draga.**

Venus: **Iordăchescu, Sfera,**

ANDREI BARBULESCU

Albu, Bărbulescu, Gain, Gorgorin, Gavrilescu (Ploeșteanu), Ploeșteanu (Gavrilescu) Bodola, Petea, Ene.

Deși a fost superioară

C.A.O. a cedat cu 2-0 (1-0) A.M.E.F.A-ei

Arad, 3 (prin telefon). — *Azi a avut loc în localitate întâlnirea dintre formația muncitorilor arădeni și Cercul atletic Oradea.*

Au asistat 2500 de spectatori, pe un timp foarte frumos.

Oaspeții superiori din punct de vedere technic, au dominat situația tot timpul celor 90 de minute, din cauza înaintării insă, au trebuit să părăsească terenul învinși cu 2-0, după ce la pauză erau conduși cu 1-0.

Goalurile au fost marcate de Perneky, în minutul 23, profitând de o greșală a apărării oaspeților și Bătrân, 39 minute mai târziu, la un corner.

In umra acestui goal, orădenii au cedat pasul, parțial, trecând în apărare, pentru a nu ceda mai categoric.

In general, matchul a fost de o factură inferioară.

D-lui E. Kronner, i s'au prezentat :

zAMEFA : Sadowsky; Covaci, Csaika; Szabo, Szurdiè Szanislo; Bătrân, Leb, Perneky, Prassler, Cucula.

C. A. O.: David; Bartha, Sarkady; Kraus, Iuhasz, Borbil; Covaci I, Spielman, Szanislo I, Covaci II, Orza.

Derby-ul seriei vestice

C.A.M.T.—U.D.R. 2-0 (1-2)

Timișoara 3 (prin telefon).— **Astăzi s'a disputat în localitate derbyul seriei vestice al diviziei naționale B. Importanța pe care o prezenta această întâlnire a atras 2500 de spectatori pe arena Banatul. S'au făcut încasări de 52.600 lei, destul de mult având în vedere că în acelaș timp se disputa și partida Ripensia — Sp. Studențesc.**

Gazdele au învins pe merit, căci au dominat mai mult timp decât rețitanii. In urma acestei victorii, am luat conducerea în clasament cu un punct înaintea V. D. R.-ului. Jocul a fost extrem de spectaculos

Scorul a fost deschis în minutul 26 în următoarele împrejurări: Reiter trage la poartă Alașiu atinge balonul cu mâna și Toth transformă impecabil 1—0 pentru C. A. M. T.

Al doilea punct pentru timișoreni este marcat în minutul 64 de Persan printr'o lovitură puternică pe care Bugariu nu a putut să o rețină.

Jocul devine dur și arbitrul Bușa este nevoit să elimine pe Reiter (C. A. M. T.) și Keller (V. D. R.). S'au remarcat dela C. A. M. T.: Eichler, Gerber, Ezifsik Ianossy și Reiter; dela învinși: Bugariu, Gicoiu, Neagoiu și König.

D-l Bușa a arbitrat bine.

Formațiile:

C. A. M. T..: Eichler, Gerber, Golgoți, Ianossy, Kohn, Farago, Reiter, Toth, Szecs, Ericzik și Persan.

V. D. R.: Bugariu, Feodor, Alașiu, Popa, Chiroiu, Lacatoș, Micu, Neagroiu, Kacherda, Keller, König.

Gloria C. F. R. (Galați)—Jahn (Cernăuți) 2-1 (0-0)

Cernăuți, 3 (Prin telefon). — In cadrul Diviziei C., s'a disputat aci matchul între echipa gălățeană Gloria C. F. R., și Iahn din localitate, care a revenit oaspeților cu 2—1, la pauză 0—0.

Deși în asistența numeroasă erau prezenți d. V. V. Tilea, Regionald Hoare ministru Angliei la București și d. prof. univ. Dragoș Protopopescu, echipele au practicat un joc anost, lipsit de orice spectaculozitate și interes.

In prima parte a jocului, ambele echipe, au făcut un joc slab. In partea secundă, mai ales spre sfârșit, jocul degenerează în duritați, încât Dumitriu dela Gloria e scos grav, rănit, de pe teren, de Irascnisky.

Ambele puncte înscrise de echipa d-lui ing. Ibrăileanu, au fost opera lui Manole Rădulescu, primul în minutul 77, iar secundul în minutul 84 dintr'o bombă dela 25 metri. Pentru Iahn a marcat Glasz în minutul 49.

S'au remarcat dela învingători: Manole Rădulescu, Dumitriu și Justin, iar dela învinși Glasz, Nendeck și Bulinsky.

D-lui Ionescu-Iași, care a arbitrat bine, i s'au aliniat formațiile :

GLORIA C. F. R.: Justin, Vanea, Lucasievici, Oltinsky, Kiss, Țopa, Dumitriu, Mihăilescu, Ionescu, Milea, Manole Rădulescu.

IAHN : Bulinsky, Wolf, Iereschisky, Andronowitz, Nendeck, Schreier, Glasz, Lauterbach, Dietz, Wagner, Ganiuc.

Tricolor C. F. P. V.-Franco Română 2-0 (2-0)

Brăila, 3 (Prin telefon). — In fața a două mii de spectatori, s'a jucat azi partida dintre Tricolor C. F. P. V. și Franco-Română. Jocul a fost influențat de vântul puternic care a suflat tot timpul jocului. Terenul a fost bun. In prima repriză „ploeștenii" domină dar nu reușesc să deschidă scorul decât în minutul 35 prin Ștefănescu care a tras un shoot plasat.

In minutul 41. Covaci (Tr.) marchează din nou, însă cu concursul portarului Morărescu.

In a doua parte a jocului localnicii sunt cei cari domină, însă „ploeștenii" se apără cu trei fundași și patru mijlocași, formulă care le-a reușit de minune căci au menținut rezultatul.

S'au remarcat dela învingători: Schramek, Hetzer, Dunăreanu, Ștefănescu și Cociș. Dela învinși: Popescu Takacs, Belciu și Teodorescu.

A arbitrat bine d. Tony Irimescu.

FORMAȚIILE:

TRICOLOR C. F. P. V.: Schramek, Hetzer, Dunăreanu, Mișcoltz, Glaser, Radu, Covaci, Boeșa, Ștefănescu Mosko și Cociș.

FRANCO-ROMANA: Morărescu, Popescu, Takacs, Belciu Coșek, Apostol, Ivanof, Bodi, Ungureiu Cojocaru și Teodorescu

In excelentă condiție

Prahova a ridiculizat cu 5-0 (2-0) Stăruința

Ploești, 3 Aprilie (prin telefon). — Azi, s'a disputat, pe stadionul „Regele Carol II", din localitate, matchul de football, contând pentru Divizia națională B, între „Prahova" și „Stăruința" (Oradea-Mare).

Jocul a satisfăcut pe deplin pe cei 1500 spectatori, fiind presărat dela început și până la sfârșit cu faze palpitante.

Nu mai este necesar să descriem amănunțit jocul, deoarece „Prahova" s'a întrecut pe sine, azi, surclasându-și adversarul, în toate compartimentele.

Inceputul jocului este în nota de superioritate a „Stăruinții", până în minutul 26, când Farcaș marchează imparabil, ca după două minute, Criciotoiu să ridice scorul la 2—0, cu care a luat sfârșit prima repriză.

In a doua parte, jocul este la discreția „Prahovei".

Stăruința scapără eroic, dar nu poate stăvili avalanșele înaintării „Prahovei".

Pașcaru în minutul 70, ridică scorul, ca după un minut, Tarzan să înscrie din nou.

„Stăruința" nu se mai vede, dând ocazie lui Criciotoiu să marcheze dintr'un corner ultimul punct al unei partide, în care „Stăruința" și-a desmințit atât tactica cât și forma înaintașilor.

D-lui Romeo Ghițuelscu, care a condus imparțial ostilitățile, i s'au aliniat următoarele formații :

***„Prahova" :* Șeițo, Russen, Rohat, Pascaru, Tănase, Popescu, Atanasiu, Tarzan, Criciotoiu, Farcaș și Vâlciu.**

***„Stăruința" :* Farcaș, Fobian, Pelesnoi, Negru, Ciont, Naghi, Cosner, Toth, Lucaci, Balc și Popp.**

In match de deschidere au jucat Venus din localitate cu Astra Română (Poiana), Victoria revenind gazdelor cu 3—2.

CATEGORIA ONOARE

Titanii și A. C. S. A. la egalitate de puncte

A.C.S.A.-Vergu 3-0 (1-0)

Eri după amiază s'a disputat pe terenul A. C. S. A. matchul în cadrul categoriei „Onoare" dintre A. C. S. A. și Vergu terminat cu scorul de 3—0 în favoarea grupării A. C. S. A.

Matchul a fost aproape tot timpul la discreția A. C. S. A.-ei care a presat necontenit poarta apărată de Ciucu, care a fost formidabil prin intervențiile sale oportune salvând echipa dela un adevărat dezastru, a fost cel mai bun om depe teren.

Vergu, a avut și el perioade scurte de dominare când a presat, însă fără un rezultat pozitiv, fie din cauza ghinionului, fie din cauza înaintării care a fost în zi proastă; încurcându-se unii pe alții în acțiuni clare de marcare.

Primul mi-temps s'a jucat destul de frumos, fazele succedându-se depe un teren pe altul. Jucătorii puțin cam duri, totuși fără ca să depășească limitele unui joc fair.

In repriza doua matchul capătă alt aspect: jucătorii A. C. S.-ei, imprimă jocului o notă mai accentuată de duritate, se poate chiar spune brutalitate. Totuși Vergu caută să joace frumos pentru ca să nu dea ocazie adversarului să caute picioarele jucătorilor.

O notă proastă are arbitrul, care n'a sancționat la timp, scăpând matchul din mână.

JOCUL

Lovitura de începere o are A. C. S. A. care joacă rapid și schimbă jocul depe o parte pe alta derutând pe adversar.

In minutul 17 A. C. S. A. ratează un goal de aproape, grație portarului Ciucu. In minutul 22 De Vitor plecând în trombă cu balonul spre poartă, se credea că va fi goal sigur, însă acelaș portar blochează mingea la picioare.

In minutul 35 la o învălmășeală în fața portii Vergului, arbitrul acordă un 11 m. imaginar care este transformat impecabil de Popescu Petre.

In minutul 43 extrema stângă Marinescu dela Vergu ratează de puțin un goal gata făcut.

Primul mi-temps i-a sfârșit cu rezultatul de 1—0 pentru A. C. S. A.

La reluare tot echipa din Bellu este aceia care presează.

In minutul 55 o fază palpitantă la poarta Vergului când Ciucu apără patru shooturi consecutive fără ca să i se poată marca, salvând în corner.

Este rândul Vergului să atace și chiar pe punctul să egaleze situația dacă Marinescu si Musolan nu s'ar fi jenat unul pe altul.

In minutul 70 A. C. S. A. își mărește avantajul prin punctul înscris de Ionescu I. Goalul nu era valabil pentru că balonul nici nu a intrat în poartă însă imaginația d-lui arbitru a acordat goal!

In asemenea situație Vergu nu mai are nici-o șansă și se lasă dominat.

Aproape de sfârșit A. C. S. marchează al treilea punct prin De Vitor. A fost un goal de toată frumusetea care nu a lăsat nici o speranță talentatului portar Ciucu, astfel că matchul se termină cu scorul de 3—0 pentru A. C. S. A.

Dela A. C. S. A., s'au remarcat Ionescu, Schmeltzer, Popescu P. și De Vitor.

Dela învinsi portarul Ciucu Gh. care a fost și cel mai bun din 22, în ordine urmează: Marinescu A., Dudaș și Mușolan.

Arbitrajul d-lui Matei Virgil execrabil.

Adversarii au aliniat următoarele echipe:

A. C. S. A.: **Nicolae A., Popescu P., Bădescu, Iamandi T., Gheorghe Marin, Ricardo de Vitor, Schmeltzer, Constantinescu, Genu I., Stepleanu Eug., și Ionescu Ion.**

Vergu: **Ciucu, Gh., Theodorescu, Gică Tănase, Ancăn, Dudaș Șt., Alexandrescu C., Mușolan Tr., Mielu Zaharia, Constantin Ion, Călinescu Th. și Marinescu A.**

FEGH.

Titanii au terminat la egalitate cu Viforul Dacia: 2-2 (1-0)

Titanii și Viforul Dacia s'au întâlnit eri după amiază în cadrul campionatului categoriei Onoare.

După primele minute se credea într'o victorie sigură a Titanilor.

Poate că așa ar fi fost dacă portarul Viforului nu s'ar fi întrebuințat serios.

Timp de 25 de minute jocul se mută de pe un teren pe altul.

La un corner în fața galbenilor, Șerban marchează spre surprinderea portarului, care aștepta ca mingea să fie degajată de mijlocași.

Galbenii nu se descurajează și caută să-și refacă poziția.

O fază palpitantă.

Dela 16 metri Saș trage puternic însă... alături.

Mai sunt câteva minute și prima parte a jocului se termină. Titanii câștigă repriza primă cu 1—0.

Al doilea mi-temps începe printr'un joc dârz, practicat de ambele echipe. Se vede o notă de dominare din partea Viforiștilor.

Dela început egalarea plutea în aer. Sterian egalează printr'un shoot puternic.

Mingea este pusă la centru și atacul Titanilor pornește în trombă spre poarta lui Orniac.

Cezar înscrie al doilea goal pentru Titanii.

Se pare că Titanii nu mai dau atenție jocului.

Tot mai insistent Viforul atacă și în minutul 89 Cociu I la o învălmășeală face ca matchul să se termine nedecis.

Cel mai bun om a fost portarul Orniac. S'au mai remarcat dela Titanii, Sos și Moraru iar dela Viforul Dacia Niculescu.

D. Ionescu a condus corect următoarele formații:

TITANII: Hențu, Moraru, Mureșanu, Nicolae, Văcaru, Soș, Șerban, Darmina, Cezar, Drăgan, Bratu.

VIFORUL DACIA: Orniac, Predescu, Lupu, Dumitrescu, Niculescu, Hartz, Sterian, Filimon, Cociu II, Nicolau, Cociu I.

A.S.C.A.M. — Militari 1-0 (1-0)

Teren Belvedere ora 11.
Arbitru d. Paulini Hans.
400 spectatori.
Echipele au prezentat formațiile:

A. S. C. A. M.: Lazăr D., Dumitrescu Gh., Dima Mircea, Constantinescu Nic., Drăgănescu, Popescu Nic., Dumitrescu Petre, Mitran Paraschiv, Mihăilescu Victor, Florian Radu, Stoian Ion.

MILITARI: Eftimie, Minceo, Ionescu, Ivănescu, Gheorghiu, Tănase, Petre Ioan, Paraschiv, Ionescu, Nedelescu, Lungu Gh.

Deși câștigător, A.S.C.A.M.-ul a jucat sub forma obișnuită, având în echipa Militari un adversar dârz. Rezultatul putea fi mai mare însă înaintarea echipei de la Regie a jucat slab cu excepția lui Stoian, deci neputând fructiza ocaziile atât de multe.

JOCUL

Din primele minute A. S. C. A. M.-ul la jocul pe cont propriu pentru ca în minutul 7 Popescu care a fost de altfel cel mai bun echipier de pe teren să marcheze la o învălmășeală la poarta lui Eftimie.

Până la sfârșitul reprizei joc steril și lipsit de faze spectaculoase.

In repriza a doua, se observă munca titanică pe care înaintarea Militarilor o depune spre a trece peste zidul impenetrabil: Cristache, Dumitrescu, Dima și Popescu, lucru dealtfel foarte greu, jucătorii A. S. C. A. M.-ului fiind la înălțime.

Reacțiunea echipei dela Regie deși promptă nu poate modifica rezultatul până în minutul 20 când Christache Dumitrescu ratează un 11 m. trăgând peste bară. De aci până la sfârșitul jocului A. S. C. A. M.-ul oarecum demoralizat se lasă dominat dar înaintarea Militarilor și ea este în zi proastă, ratând matematic.

In ultimul minut o situațiune demnă de remarcat. Aripa dreaptă dela Militari trage puternic. Lazăr nu reține iar Lungu venind în mare viteză trage dela 2 metri peste bară.

Era un gol aproape făcut.

S'au remarcat dela A. S. C. A. M.: Popescu, Dumitrescu Chr., Stoian, Drăgănescu, Constantinescu și Dima iar dela Militari Gheorghiu, Mircea și Ionescu.

D. arbitru Paulini penalizând pre des a contribuit și d-sa la factura slabă a jocului.

V. IOR.

După un match strâns, Gloria învinge Avântul-Sportiv cu 3-2 (3-0)

Ora: 11.
Teren: Militari.
Spectatori: 150.
Arbitru: Ștefănescu Aurel.
Au marcat: Vârgolici (m. 8, m. 13), Bellu (m. 42), Abramescu (m. 11) și Roman (m. 16).
Formațiile: Gloria: Antonescu-Costescu, Culina-Stoiculescu, Ionescu, Cojocaru-Dron Fl., Dron C., Vârgolici, Eugen, Bellu.

Av. Sportiv: **Mărgărit-Iorgulescu, Niculescu-Tudor, Avramescu, Ionescu-Stoicescu, Profir, Alexandrescu, Roman, Teodorescu.**

Ne așteptam la un joc frumos, la un match în care să se vadă valoarea combatanților, dar ne-am înșelat. Am văzut echipe de categorii inferioare cu joc mai legat, echipe de juniori superioare adversarilor dela coada clasamentului Onoarei. Cauza rămâne deocamdată un semn de întrebare: Poate Gloria s'a resimțit de lipsa lui Flamaropol din centrul liniei de mijlocași, poate că Av. Sportiv s'au văzut iremediabil pierduți în momentul când erau conduși cu 3-0.

JOCUL

Av. Sportiv are lovitura de începere pentru ca imediat mingia să intre în posesia Gloriei.

Aceasta are câteva atacuri frumoase, cari însă sunt mereu oprite de arbitru, Bellu și Dron fiind surprinși, pe rând, în offside.

Minutul 8 aduce primul corner pentru Gloria. Vârgolici atent deschide scorul printr'o bombă: 1—0 pentru Gloria. Mai siguri pe balon, albaștrii presează și în m. 13 acelaș Vârgolici printr'un shoot puternic ridică scorul: 2—0 pentru Gloria. Av. Sportiv e complet depășit. Roșii încep să bruscheze jucătorii Gloriei, dar arbitrul atent penalizează orice greșeală. In m. 42 la un corner bătut de Dron, extrema stângă a Gloriei urmărește atentă și marchează dela 3 metri printr'un shoot plasat: 3—0 pt. Gloria.

Repriza II-a vede în Av. Sportiv un 11 mai decis și mai insistent. Dealtfel majoritatea acțiunilor din acest mitemps le-a aparținut. In m. 4 Costescu salvează de pe linia porții un goal aproape făcut. Vântul se dovedește a fi un prețios auxiliar pentru Av. Sportiv care domină tot mai insistent. Minutul 11 aduce primul goal al Avântului. Printr'un shoot plasat dela 20 metri, Abramescu înscrie cel mai frumos goal al matchului: 3—1 pt. Gloria.

In m. 16 Avântul Sportiv beneficiază de un nou corner. Bine bătut, el e transformat de Roman care surprinde pe Antonescu în contre-pied: 3—2 pt. Gloria. Incurajați de scor și spectatori, roșii muncesc din răsputeri pentru egalare, dar fluerul arbitrului pecetluește rezultatul matchului.

Arbitrajul d-lui Ștefănescu foarte bun și imparțial. Raport de cornere 5—4 pt. Gloria.

SANDIK

CLASAMENTUL CATEGORIEI ONOARE

1. Titanii	10	7	2	1	33-10	16
2. A.C.S.A.	10	7	2	1	31-11	16
3. A.S.C.A.M.	10	5	3	2	28-21	13
4. Vergu	10	4	3	3	22-24	11
5. V. Dacia	10	4	2	4	34-14	10
6. Socec	9	3	4	2	18-19	10
7. Militari	10	2	2	6	13-17	6
8. Gloria	10	2	0	8	15-30	4
9. Av. Sportiv	9	0	1	8	6-54	1

Categoria, I-a Promoție Seria A.

IND. IUTEI-C. ROMANEASCA 2—0 (0—0)

Eri după amiază s'a disputat pe terenul „Ind. Iutei" matchul de campionat între susnumitele grupări. Victoria a revenit gazdelor, după un match foarte frumos, datorită echipelor cari s'au prezentat în formă excelentă.

Din această cauză C. Românească se impune, dominând cea mai mare parte din imtempsul I. Cele câteva combinații din prima repriză ale gazdelor sunt ratate de Bodocea Aurel, care se prezintă într'o formă slabă. Cu 10 minute înainte de sfârșitul reprizei întâia Mitran își luxează piciorul și este nevoit să părăsească terenul.

După un joc spectaculos, prin dominări din ambele părți, o deschidere frumoasă a lui Szabo, face pe Cimpoeru să înscrie primul goal imparabil dela 3 m. pentru Iuta.

Halfia muncește din răsputeri prin Gheorghiade care alimentează încontinuu înaintarea și strică toate combinațiile adversarilor, remarcându-se ca cel mai bun om de pe teren. Toată munca este însă zadarnică, căci Iuta înscrie în ultimul minut al amtch-ului al doilea goal prin Szabo, stabilind astfel scorul final.

D-lui Gheorghe Dumitru, care a condus excelent, i s'au aliniat următoarele formații:

S. E. T.-MONITORUL OFICIAL 1—0 (0—0)

Pe terenul Belvedere S.E.T. a reușit să învingă la mare luptă pe Monitorul Oficial. Rezultatul echitabil ar fi fost un match nul. Jocul s'a terminat pe întuneric, datorită întârzierii arbitrului. Golul victorios a fost marcat de Bojenescu, cu două minute înainte de sfârșitul jocului dintr'o greșeală a portarului Pleșa.

ZBURATORII-SP. MUNCITORESC 3—2 (0—2)

Eri dimineață s'a disputat pe terenul Colentina matchul dintre susnumitele echipe.

Prima repriză Sp. Muncitoresc având vântul favorabil marchează, în minutul 25 prin Mitică Șerbănescu. In minutul 41 dintr'o combinație între Sunaș și Felu permite ultimului să marcheze cel de al doilea punct. După câteva atacuri ale Sp. Muncitoresc ia sfârșit prima repriză.

In al doilea mitemps, „muncitorii" intrând încrezuți pe teren, permit Sburătorilor să egaleze prin Mitu și Abisinia. In ultimele două minute zburătorii marchează ultimul punct al partidei luând astfel conducerea cu care se termină matchul.

S'a remarcat dela Zburători: Mitu, Tănase și Mureșan. Dela Sp. Muncitoresc: Tănase, cel mai bun din 22, Șerbănescu Radu si Sumaș.

Sarkisean

Generalei.

CLASAMENTUL SERIEI I A

Metaloglobus	9	7	2	0	28: 9 16
Ind. Iutei	9	6	1	2	17:10 13
Monitorul Of.	9	5	2	2	18:10 12
Sp. Muncit.	9	4	1	4	15:15 9
Generala	9	3	0	6	13:17 6
S. E. T.	9	2	2	5	15:16 6
Zburătorii	9	2	2	5	11:30 6
Cartea Rom.	9	1	2	6	10:20 4

(Continuare în pag. 7-a).

CATEGORIILE INFERIOARE

Seria B

IZBANDA-DAMBOVIȚA
6—0 (5—0)

Eri s'a disputat pe terenul „Velodrom" partida de football între echipele de cat. I B, Izbânda și Dâmbovița. Conform pronosticului nostru, matchul s'a soldat cu înfrângerea categorică a Dâmboviței, care nu a contat decât în al doilea mitemps.

Punctele învingătorilor au fost marcate de: Pali (3), care a fost cel mai bun om de pe teren, Martinescu, Stan Ilie, Toader, cel mai frumos goal al partidei. Dela învinși am remarcat pe: Dobra, singurul om care a muncit. In general jocul nu a corespuns categoriei din care echipele fac parte.

La fluerul d-lui arbitru Bobi Zamfirescu, echipele au aliniat următoarele formații:

IZBANDA: Laurențiu, Marinescu, Iliescu, Stoenescu S., Chirițescu, Militaru, Popescu, Toader, Pali, Martinescu, Stan Ilie.

DAMBOVIȚA: Hornescu, Cezi, Cociș, Sanchisian, Scorțaru, Emil, Simionescu, Onu, Ghițescu, Andronescu, Dobra.

„nrdl mfw ynrdl dmfwydnmf

Arbitrajul d-lui Zamfirescu, mulțumitor.

LEONIDA-PEBE
7—0 (1—0)

Echipa Leonida a sdrobit pe terenul S.T.B. pe Pebe, dominând-o în tot timpul celor 90 de minute.

In prima repriză urmărită de ghinion, cu toate că presează, nu reușește să marcheze decât un singur goal prin Rotilă. In al doilea mitemps ajutată și de vânt, mai marchează prin: Belțig (4) Motoroi (2).

STARUINȚA-CARMEN
2—1 (2—0)

Stăruința, într'o formă admirabilă, se impune din primul mi-temps când înscrie 2 puncte prin: Bădulescu și Ionescu.

In al doilea mitemps, Carmen își revine și marchează prin Cristescu P.

Stăruința mai ratează un penalty prin Mitulescu, scorul rămânând pecetluit.

IND. IUTEI-C. ROMANEASCA
2—0 (0—0)

IND. IUTEI: Dallabarba Alex., Ionescu V., Cristescu Gh., Vasilescu, Sabo Francisc, Mitran C., Burcescu, St., Popescu I., Podocea Aurel, Cretea Petru și Cimpoeru V.

C. ROMANEASCA: Bălănescu Gh., Florea Simion, Negru Nicu, Sacalos V., Gheorghiade, Alexandrescu I., Sadoru Francisc, Mihai Valer, Constantinescu, Țonea D. și Voiculescu M.

S.E.T.-MONITORUL OFICIAL
1—0 (0—0)

S.E.T.: Jianu, Constantinescu, Neagu, Boenescu, Ionescu, Cosma, Holindo, Iuter, Ionescu, Bolco, Constantinescu.

MONITORUL OF.: Pleșco, Păun, Tomescu, Fotea, Lupsan, Pătrașcu, Dumitru, Boneș, Niculescu, Rădulescu, Boneș.

Adesgo-Lupeasca 3-1 (2-1)

Matchul Adesgo-Lupeasca ce s'a jucat eri pe arena A.C.S.A., a desemnat definitiv ca fruntașă ai categoriei I-a B pe Adesgo.

A fost un match cu faze destul de frumoase.

Lupeasca, deși a fost învinsă, a jucat totuș bine. S'a resimțit lipsa lui Emil Grozoiu, care, lovit în matchul de Duminica trecută, cu Stăruința.

Dintre înaintași ne-au plăcut mult tânărul **Nicu Constantin** și Ursu.

JOCUL

Incă din primele minute, Lupeasca se instalează în careul adversarului, presând cu autoritate. In min. 4, Constantin deschide pe Ursu și acesta după ce driblează pe König și Cohn, printr'un schoat de toată frumusețea, deschide scorul.

In min. 20, Balasiu, după ce a avut un schimb de mingi cu Bartha și Chibici, obține egalarea. Peste 10 minute, Balasiu marchează al doilea goal pentru Adesgo și prima repriză ia sfârșit.

După reluare, în min. 72, Bartha, dintr'un unghi dificil, reușește ultimul goal al matchului.

S'au remarcat: **Bartha și Istrate** dela Adesgo; **Nicu Constantin, Ursu, Gigi Ionescu și Colibășeanu** dela Lupeasca.

D-lui **Emil Drăgan**, care s'a impus cu autoritate, s'au aliniat echipele:

ADESGO: Schroff-Horowitz, Cohn-König, Istrate, Gelber-Bartha, Chibici, Balasiu, Fogl, Bauman.

LUPEASCA: Colibășeanu-Constantinescu, Ionescu-Topârdea, Bubacu, Nițescu I-Protopopescu, Ursu, Constantin, Niță și Nițescu II.

C. BLIDARU

CLASAMENTUL SERIEI I-a B

1. Adesgo	9	8	1	0	42: 7	17
2. Leonida	9	7	1	1	29: 7	15
3. Lupeasca	9	3	4	2	18:16	10
4. Stăruința	9	3	2	4	10:16	8
5. Pebe	9	3	2	4	18:28	8
6. Izbânda	9	3	1	5	16:23	7
7. Dâmbovița	9	2	1	6	18:41	5
8. Carmen	9	0	2	7	12:25	2

Categoria II-a A.

UNIVERSUL—BIRUINȚA
6-0 (4-0)

Eri dimineață la ora 9, echipa ziarului nostru a susținut un match pe arena Turda în cadrul campionatului cu echipa Biruința, pe care a învins'o după un joc excelent cu 6-0 (4-0).

O scăpare a lui Goguță face să marcheze dela 25 m. primul goal pentru Universul.

Dealtfel înfrângerea la scorul acesta se datorește numai portarului Tatu care a făcut o partidă cât se poate de slabă.

Toate eforturile depuse de coechipieri pentru egalare sunt zadarnice. Mingea se mută când pe un teren când pe celălalt, însă fără rezultat. O deschidere frumoasă a lui Goguță face pe Leoveanu să mărească scorul înscriind al doilea goal pentru Universul, deci: 2-0.

In urma acestui punct „roșii" nu se demoralizează. Linia de mijlocași prin Pantu muncește mult alimentând încontinu înaintarea. La o învălmășeală în fața porții Călae profitând, trage ridicând scorul la 3-0. Biruința joacă în 10 oameni deoarece unul fiind lovit părăsește pentru un moment terenul. In acest timp Puchianu I. înscrie ultimul punct al reprizei prime.

In al doilea mitemps, roșii înlocuesc portarul prin extrema dreaptă care pare pentru moment mai bun, salvând câteva baloane foarte grele. Imediat după reluare Goguță marchează parabil al cincilea goal. Roșii se străduesc din răsputeri să înscrie punctul de onoare prin schimbarea jucătorilor dela un post la altul. Această repriză revine Universuluip rintr'o netă dominare.

In ultimul minut al reprizei secunde Puiu marchează ultimul goal al partidei.

S'au remarcat dela învingători: Prutu și Puchianu II, iar dela învinși Pantu.

D-lui Vâlcov Nicolae, care a arbitrat excelent, s'au aliniat formațiile:

Universul: **Teodorescu, Cutulescu Victor, Cristescu Hariton, Puchianu Gh., Horian Al., Prutu, Ct., Puchianu, Leoveanu Mih., Dumitrescu Puiu, Stănciulescu Gh., Anbonescu N.**

Biruința: **Tatu (Popescu Gh.), Popescu I., Duica St., Țăranu Alex., Pantu Hariton, Ioan Georgescu, Popescu Gh. (Tatu Gh.), Bratu G. Mihail, Ratiu Petre, Tache Ioan, Dihor Ioan.**

MAI

METROPOLA—COLENTINA
3-0 (0-0)

Echipa Uzinelor Comunale a întâlnit pe terenul S. T. B. echipa Colentina. Din prima repriză Metropola începe a-și dovedi superioritatea în fața adversarului.

Tot în primul mi-temps Metropola presează cu ardoare poarta Colentinei care este apărată însă de un portar în formă.

In repriza a doua Metropola reușește să marcheze primul goal prin Dumitrescu. După câtva timp dintr'un hands mărește scorul. Spre sfârșitul matchului Metropola pecetluește scorul de 3-0.

D-lui arbitru Pascu O. care a arbitrat imparțial i s'au aliniat următoarele echipe:

Metropola: Zaharescu, Marin, Petrescu, Bădiță, Roman A., Dumitrescu G., Dumitrescu, Petringean și Dumitrescu Petringean și Dumitrescu M.

Colentina: Grigorescu, Stănescu, Moise, Georgescu, Dumitrescu, Lupu Ionescu, Mircea Gh., Tulbure, Moisescu și Grozea.

S'a remarcat dela Metropola: Roman A.

C. F. R. B. T.—GRIVIȚA
1-0 (1-0)

Eri la ora 17 pe arena B. T. M. T. s'a desfășurat matchul între grupările Griviță și C. F. R. B. T.

Jocul începe cu multă energie din partea ambelor echipe, printr'o luptă la centru. C. F. R. B. T.-ul caută să-și arate superioritatea și izbutesc să domine câtva timp. Munca lor este fructificată căci în minutul 30 C. F. R. B. T. înscrie primul punct cu ocazia unei învălmășeli la poarta Griviței. Totuș Griviță nu se descurajează și atacă și ea de câteva ori poarta adversarilor, care devine din ce în ce mai periclitată. Prima parte a jocului se termină cu rezultatul de 1-0 pentru C. F. R. B. T., scor care rămâne până la sfârșitul matchului.

Partea II-a a jocului, se desfășoară ceva mai monoton cu multă lipsă de coeziune și căutând fiecare jucător să se scape de balon. Deși Griviță caută să egaleze, totuș nu izbutește.

Spre sfârșitul matchului C. F. R. B. T.-iștii atacă de câteva ori poarta Griviții, mai ales favorizați de cele 5-6 cornere la rând, însă nu izbutesc să schimbe scorul căci Dumitrescu, Francisc și Horgoș smulg balonul tocmai în momente critice pentru ei.

S'au remarcat dela C. F. R. B. T.: Titi, Tila care a apărat admirabil linia becilor, iar dela învinși Vasile și Tolpaș care a muncit tot timpul.

Deoarece d. arbitru Rubinstein Samy nu s'a prezentat, a condus d. Kleinikel corect următoarele formații:

C. F. R. B. T.: Vasilescu, Nicolau, Popescu, Alexandrescu, Corneliu, Teodorescu, Moldoveanu, Bătulescu, Borș, Boblea și Radu D.

Griviță: Karoly, Dumitrescu, Francisc, Vlad, Postolache, Bela, Lazăr, Pușpăchi, Horgoș Al., Talpaș, Ludovic P.

C. A. B.-E. F. A.

Pe terenul Titani s'a disputat matchul oficial dintre grupările de mai sus, terminnâdu-se prin înfrângerea la scor a „Educației, fizice armene". Matchul a fost foarte dur, datorită jocului excesiv de brutal al armerilor.

C.A.B. cu o echipă tânără și cu un elan și un suflu inepuizabil a meritat victoria fiind net superiori echipei învinse. Golurile au fost marcate de Matache (2) Niculescu Marin (2) Dăescu și Orohir pentru CAB, iar Cricorian a înscris onoarea învinșilor. S'a remarcat Matache un inter stânga cu un joc formidabil, Bălcescu Dăescu Orghir, Marin și iMhu, iar dela E.F.A. portarul Harabedian cel mai bun din 22, Cricorian, Agopian, Aram și Minas.

C. A. B.: Stratul, Pietrosu, Augustin; Sanislo IV, Dăescu, Grigoriu; Filișanu, Bălcescu, Arghir, Matache și Niculescu.

E. F. A.: Arabedian: Tursigiau, Edward, Omito, Agopian, Minas, Arșavir, Garanigian, Cricorian, Alecu și Aran.

Arbitrajul d-lui Dumitrescu foarte autoritar.

R. Z.

CLASAMENTUL CATEGORIEI A II-A B

1. B. T. M. T.	9	7	2	0	24:4	16
2. Metropola	9	7	2	0	28:10	16
3. Universul	9	5	1	3	33:11	11
4. Griviță	9	4	1	4	23:10	9
5. Biruința	9	4	0	5	14:22	8
6. Colentina	9	3	0	6	920	6
7. C. A. B.	9	2	1	6	16:42	5
8. E. F. A.	9	0	1	8	6:34	1

Categoria II-a B

METALO SPORT — ARSENAL
3-0 (2-0)

Eri dimineață pe terenul Arsenal s'a disputat derby-ul categoriei a doua între: Metalosport și Arsenal.

După un joc anost primii au învins adversarul cu scorul de 3-0.

CUM A DECURS JOCUL

Metalosport are avantajul că joacă cu vântul în față. Arsenal are lovitura de începere ca puțin după aceea să piardă în favoarea Metalosportului care se instalează în careul adversarilor și presează. După câteva minute de dominare reușesc să-și concretizeze superioritatea prin punctul marcat foarte frumos cu capul de Maior. După zece minute de dominare tot Maior marchează al doilea goal cu capul.

Până la sfârșitul reprizei nu se mai petrece nimic important, Metalosport fiind superior. De notat că în cursul acestei reprize Fesci portarul Metalosportului nu a primit niciun goal.

In repriza doua Arsenal intră pe teren decis ca să recupereze terenul pierdut, însă luptă zadarnic fiindcă apărarea galben-albaștrilor nu lasă nimic să treacă. După 10 minute dela începerea reprizei o incursiune a lui Niculescu pe aripa stângă ajunge până la careu centrează se produce învălmășeală în fața porței, unul din fundașii Arsenalului face hands în care, pe care arbitru nu-l acordă, dar această situație este lămurită de Manoliu care reușește să marcheze un goal foarte frumos deci este 3-0 pentru Metalosport.

Metalosport: P. Fesci, Neacșu, Grădișteanu, Constantinescu, Oprescu, Belitoreanu, Anghel, Maior, Manoliu, Sauciuc și Niculescu

Arsenal: Năstase, Dutescu Bellu Gh. Coran, Dinulescu, Vatzlavek, Mocanu, Bărbulescu, Cojocărescu, Livaditi și Feeher.

CICLOP—VICTORIA 2-1 (1-0)

Eri după amiază s'a disputat pe terenul „Iuta" matchul oficial de categoria II-a B, dintre echipele. Victoria și Ciclop. Victoria a revenit secunzilor prin punctele marcate de Wilhelm Schuster și Dumitru Banu.

Ciclop: Adolf Reisler, Ionel Boată, Marin Vasilescu, Gheorghe Petrescu, Isac Samuel Wilhelm Schuster, Umberto-Longega, Dumitru Banu, Ioan Petrescu, Romulus Corlig, Guțulan.

Victoria: Pavelescu Alex., Alexandru N, Florea I., Andrei Deni, Sauter Ioner, Abramescu M., Ciocanu S., Marinescu M., Ștefan M., Vasilescu M., și Tănăsescu.

ORPHEUS-L. P. N. 3-2 (2-1)

Ora: 15.

Teren: Stadionul Muncitoresc.

Spectatori: 300.

Arbitru: Francisc.

Au marcat: Marcu Beicu (nr. 15, m. 40) Locateli (m. 27, m. 55) și Economu Aristide (m. 72).

Formațiile: *Orpheus:* Giovanidis-Halcuși, Voicu-Economu, Popescu, Economu Aristide-Papaianidis, Gheorgihu, Sassu, Marcu, Knall. *L. P. N.:* Otto-Condeescu, Andrei-Ștefan, Grigore, Balla-Locatelli, Șerbănescu, Notopol, Văjoaică.

In formă excelentă, Orpheus, a învins după un joc spectaculos echipa gazdă L. P. N. cu 2-3. Superioritatea alb-albaștrilor le-a îngăduit să domine majoritatea timpului mai toate acțiunile aparținându-le. Arbitru excelent, a știut cum se conduce un match de capionat, sancționând orice abatere. Acest lucru a contribuit la buna desfășurare a jocului neîntâmplându-se nici un act de brutalitate. Au plăcut dela Orpheus: Halcuși, Economu Aristide și Popescu. Dela învinși s'a remarcat Văjoaică.

SANDIK.

COMRO-ION DARLAU
4-2 (3-0)

Duminică dimneața s'a disputat pe terenul Stadion matchul dintre susnumitele echipe. Ambele echipe au furnizat un joc dur fără nici un fel de atracție.

Echipele au prezentat următoarele formații:

Comro: Mateecu, Enescu, Dumitrescu, Paulini, Constantin, Popovici, Gusti, Darie Socianu, Zaharia, Doiculescu.

Ion Dârlău: Deiss, Beju, Sabin, Band-Auer, Goldemberg, Mândreanu, Ivanociu, Mihalovici, Kugelbaner.

Au marcat pentru Comro 3 Darie 3 și Socianu Pentru Ion Dârlău: Goldemberg 3.

Arbitrul d. Bartolomeu bun.

CLASAMENTUL CATEG. II-a B.

1. Metalosport	9	8	1	0	25:6	17
2. Ciclop	9	4	3	2	18:11	11
3. Arsenal	9	4	3	2	24:16	11
4. L. P. N.	9	4	2	3	12:14	10
5. Orfeus	9	4	0	5	17:28	8
6. Victoria	9	2	2	5	11:19	6
7. Comro	9	2	1	6	9:23	5
8. Ion Dârlău	9	2	0	7	24:23	4

Categoriile inferioare

Categoria III-a

DISTRIBUȚIA - JUSTIȚIA

Distribuția cu o echipă mai bine pusă la punct a dispus de Justiția cu severul de 5—0.

Justiția cea mai mare parte a jocului a făcut un joc de apărare afară de câteva scăpări fără niic un rezultat.

A marcat:

Grecu 2 și Szilard 3.

Echipele au prezentat următoarele formații:

Distribuția: Bernard, Atanasiu, Ionescu Zamfir, Vasilescu, Oprescu, Mircea, Alexandru, Szilard, Grecu, Ticuță.

Justiția: Buntică, Duimtrescu, Coman, Kraus, Mihăilescu, Stoica, Lăzărescu, Niculescu, Frumușelu, Petruț.

Arbitrajul bun.

FICHET-DACIA TRAIANA

Pe terenul Industria Iutei s'a disputat matchul între Fichet și Dacia Traiană contând pentru campionatul categoriei a III-a.

Rezultatul final a fost 2—1 (1—0) pentru Fichet care a jucat frumos.

La fluerul d-lui Mitran s'au aliniat echipele: Fichet: Vlăsceanu, Varga, Câmpeanu, Bogdan, Constantinescu, Georgescu I, Popescu, Săndulescu, Constantin, Petrescu, Georgescu II.

Dacia Traiană: Leonte, Vărzaru, Ștefănescu, Mateescu, Papaianopol, Dobrescu, Cangea, Mircea, Iordache, Grigoriu, Dumbravă.

ȘOIMII-VREMEA

Net superior tot timpul Șoimii au dispus de puternica formație „Vremea".

D-lui arbitru Borcea i s'a aliniat următoarele formații:

Șoimi: Chepeț, Kiritescu, Nastase, Oprașiu, Popescu, Constantinescu, Dragomir, Plesinger, Cameniță, Dinescu, Drăgănescu.

Vremea: Șerbănescu, Keci, Elias, Costel, Hoffman, Ionescu, Faica, Gantu, Rădulescu, Molnar.

A marcat: Drăgănescu 2 Cameniță 3.

1. A. S. Distribuția 7 6 1 0 25: g--etaoih snrdl cmfw vbgao

CLASAMENTUL CATEGORIEI III-a

1. A. S. Distrib.	**7**	**6**	**1**	**0**	**25: 6**	**13**
2. Șoimii	**7**	**5**	**1**	**1**	**19: 6**	**11**
3. Dacia Tr.	**7**	**4**	**2**	**1**	**21: 9**	**10**
4. Fichet	**7**	**3**	**0**	**4**	**12:16**	**6**
5. Vremea	**7**	**1**	**0**	**6**	**6:26**	**2**
6. Justiția	**7**	**0**	**0**	**7**	**5:25**	**0**

Rezerve și juniori

Sp. Studențesc (jun.) Macabi (jun.) 2-2 (1-1)

Ca deschidere la partida Sporting-Macabi, juniorii Sportului Studențesc au terminat la egalitate cu cei ai alb-albaștrilor. Rezultatul nu este real, alb-negrii trebuiau să câștige — numai un 11 metri în ultimul minut i-a frustat de o victorie; dealtfel au jucat mai frumos și mai legat.

In prima repriză jocul a fost egal, ambele echipe marcând câte un punct; Macabi prin Moisescu iar Sp. Studențesc prin Mihăescu. In partea doua a jocului, „universitarii" iau conducerea datorită lui Boițeanu. In ultimul minut, arbitrul acordă o lovitură de 11 metri datorită căreia macabiștii obțin egalarea.

A arbitrat d. Doza, bine.

TRICOLOR C.F.P.V.-TURDA (jun.)

Pe arena din Ghencea s'a disputat eri dimineață în cadrul campionatului, de juniori, matchul de footbal dintre Turda (jun.) și Tricolor C. F. P. V. (jun), victoria revenind ploeștenilor după o muncă titanică la o diferență de 3 puncte Jocul începe prin superioritatea netă a gazdelor care pe mai aveau de înfruntat și vântul. Primul punct este marcat cu 5 minute înainte de sfârșitul reprizei prime, dela 3 m. de către Cristescu II. Mai multe incursiuni ale gazdelor sunt ratate. Astfel prim arepriză ia sfârșit. La începutul reprizei a doua se joacă pe ambele terene, până când o combinație între Buceac și Antonescu aduce ridicarea scorului: 2-0.

„Violeții" deși învinși, totuși nu-și pierd calmul și luptă din răsputeri pentru egalare, dar în zadar căci un al treilea goal spulberă speranțele.

Ultima jumătate a reprizei a doua se joacă pe terenul gazdelor a căror poartă se încearcă des.

Dumitrescu Mocsu, a muncit din răsputeri clasându-se ca cel mai bun din 22. La fluerul d-lui Marcus Herman echipele s'au aliniat.

Tricolor C.F.P.V.: Matei, Ianovschi, Antonescu, Cristescu II, Păunescu, Urich, Stănescu, Mustoca, Cristescu II, Bugeac, Antonescu.

Turda: Văduva, Constantin At., Dumitrescu J., Ioanid N., Horvath Gh., Blejean I., Popescu G, Mihai Manoliu, Botescu Gh., Beldiman.

VENUS (jun.)-S. T. B. (jun.)

Terenul „Velodrom", a fost teatrul unei spectaculoase partide de foot-ball, între juniori Venusului și ai S. T. B.-ului, în cadrul campionatului de juniori, al diviziei naționale.

Echipele s'au prezentat pe teren în următoarele formații:

S. T. B.: Constantinescu, Sotir, Mercian, Dan, Blujdea, Socec, Nuțescu, Ruse, Dumitrescu, Blujdea II, Iordăchescu.

Venus: Budan, Vintilă M., Rotaru, Vasilescu, Popescu M., Rădulescu, Georgescu, Mărdărăscu II, Mărdărăscu I și Solz.

Unicul punct al partidei a fost marcat de Dumitrescu, de la S. T. B. Atât învinși cât și învingători au prezentat elemente de valoare, cărora li se pot spune pe drept „speranțe". S'au remarcat dela S. T. B.: Blujdea I, Ruse și Nuțescu cel mai bun, iar dela Venus Budan și Mărdărescu II.

OLIMPIA (jun.)-COLȚEA (jun.)

Pe terenul Unirii Tricolor s'a disputat eri matchul dintre juniorii Olympiei și Colțea, soldat cu o categorică victorie a Olympiei chiar dela început alb-negrii au conducerea prin Cornel Niculescu, dintr'un shoot bombă. Colțea reacționează și reușește să egaleze prin Dumitrescu. Cu aceasta, acțiunile verzilor se cam sfârșesc, fiind intercentate cu succes de portarul Olympist Stănescu Valentin, care a fost într'o zi bună. Tot Cornel Niculescu mai înscrie 2 goaluri de toată frumusețea pentru Olympia fiind bine servit de halfu centru Ionescu.

Repriza se termină prin goalul marcat de Traian, ca a reușit să dribleze întreaga apărare a verzilor și introducând mingea în plasă 4—1 pentru Olympia.

La reluare, Colțea face uz de toate mijloacele, chiar și scoaterea din luptă a 2 adversari însă nu reușește să obție decât un punct marcat de extremul dreapta Sandu. Partida ia sfârșit în nota de superioritate a negrilor și prin punctul marcat de Cornel, factorul principal al victoriei, deci 5—2 pentru Olympia.

Dela învingători s'au remarcat Niculescu, Stănescu Valentin, Răducanu și Arsenovici. Invinșii au contat pe Sandu și Dumitrescu.

Arbitru bun d. Ungureanu.

SP. STUDENȚESC-MACABY (jun.)

Eri dimineață s'a disputut pe arena Ciocanul matchul dintre echipele de juniori ale Sportului tSudențesc și Macabi. După un joc disputut în care juniorii studenților au fost superiori prin decizia cu care au jucat matchul s'a terminat la egalitate în urma unui penalty în favoarea Macabilor acordat cu ușarință de d. arhitru Dosza Șt.

Au jucat următoarele formații :

Sp. Studențesc : Hristea, Angheloiu, Nicu Virgil, Avramescu, Rădulescu, Dobrescu, Popa, Mihăescu, Boițeanu, Ungureanu, Panait.

Macaby : Juster, Cupfermann, Feitmann, Feinștein, Maier, Katz, Felmann, Anghelescu, Moisescu, Mihalovici, Ionescu.

Au marcat pentru Sportul, Mihăescu și Panait iar pentru Macabi Moisescu (2).

UNIREA TRICOLOR (JUN.)-F. C. RAPID (JUN.) 5-0 (3-0)

In match de deschidere la partida Unirea Tricolor-Victoria, „mânjii" lui tSeinbach au reușit un armirabil 5-0 în fața juniorilor F. C. Rapidului. Albaștrii au mers admirabil, dovedind forma bună ce o dețin. Prevedem deci și deacum încolo rezultate frumoase pentru „tinerele speranțe Oborene".

SANDIK.

TITANII (JUN.)-VIFORUL DACIA (JUN.) 6-0 (4-0)

VERGU (JUN.)-A. C. S. (JUN.) 5-1 (1-1)

SP. MUNCITORESC (JUN.)-ZBURĂTORI 6-3 (4-1)

S. E. T. (REZ)-MORUT OF (REZ.) 3-0 (2-0)

TITANII (REZ.)-VIFORUL DACIA (REZ.) FORFAIT

METALOGLOBUS (REZ.)-GENERALA (REZ.) FORAIT

Generala a forfaitat eri în matchul cu Metaloglobus.

C. A. B. (rezerve)—E. F. A. 5—3 (2—2)

GLORIA (zezerve)—VULTURII-CARPAȚI 3—1 (1—1)

JUVENTUS (rez.)—DISTRIBUȚIA 6-0 (1-0)

Alte rezultate din Divizia Națională C.

Mociornița a dispus de Tricolor V. (Călărași) 5-1 (2-1)

Eri la ora 11 pe terenul Iutei din șos. Măgurele în fața a peste 500 spectatori s'a disputat matchul de foot-ball între Mociornița actuală campioană a Diviziei C și Tricolor V. din Călărași a doua clasată, considerându-se derbyul seriei II-a.

In general matchul a fost de o factură inferioară datorită vântului care nu a permis un control serios al balonului.

JOCUL

Incepe Tricolor cu avantajul vântului, însă nu știe să speculeze, permițând Mociornitei câteva incursiuni care se soldează cu schooturi de încercare la poarta apărată de Țutuianu. vântui care nu-i permite să

Mociornița atacă într'una având de luptat mai mult cu vântul care nu-i permite să marcheze încă.

In minutul 8 dintr'o passă a lui Petrescu, Ionescu reia volée aducând conducerea clubului său

1—0 pentru Mociornița

Tricolor nu mai reușește nimic permițând lui Istvanfi să marcheze din nou 2—0 pentru Mociornița.

In minutul 30 Tricolor își revine și începe să combine frumos până în fața porții unde Popescu prmind o passă dela Negulescu reduce handicapul 2—1 pentru Mociornița.

Tricolor atacă într'una voind să egaleze dar nu reușesc din cauza liniei de atac care nu știe să tragă la poartă. Mociornița contraatacă și ajungând în careul adversarului începe un adevărat bombardament al porții dar Dinescu și Petrescu au grijjă să tragă numai în bară ca apoi Ionescu să pecetluiască situația, trage afară.

In partea doua a reprizei jocul se mută în careul Tricolorului unde Mociornița mai marchează prin Ionescu în minutul 60 Istvanfi în m. (80) și Tabian în m. (86). Până la sfârșit nu se mai vede nimic interesant rămânând rezultatul de 5—1 (2—1).

CUM AU JUCAT

Dela Mociornița au plăcut pentru joc frumos Fabian, Petrescu, Turk, Dona și Constantinescu, iar dela Tricolor: Țutuianu, Cristea, Ciciotolu și Negulescu.

La fluerul d-lui Șerbănescu care a arbitrat corect s'au alinit următoarele echipe:

Mociornița: Constantinescu-Căpușan, Iliescu - Dona, Turk, Talpoș-Fabian, Dinescu, Isvanfi, Petrescu, Ionescu.

Tricolor: Țutuianu - Napoleon, Cristea-Corneliu, Strătescu, Pantelimon-Apostol, Popescu, Negulescu, Dumitru, Criciotoiu.

Petrescu

Unirea C. F. R. (Pașcani)-Macabi (Chișinău) 2-1 (1-0)

Pașcani 3 (prin telefon). — In localitate s'au întâlnit pentru campionatul diviziei naționale C., echipele Unirea C. F. R. și Macabi din Chișinău.

După o partidă aprig disputată, echipa gazdă a învins cu 2—1 (1—0)

Au marcat Coroajă și Bartolomeu pentru Unirea C. F. R. și Filip pentru Macabi.

D. Ultenescu a arbitrat foarte bine.

Ateneul Tătărași-Macabi (Bălți) 2-0 (1-0)

Iași, 3 Aprilie (prin telefon). — Astăzi d. a., s'a disputat, în localitate, matchul de footbal, între Ateneul Tătărași din localitate și Macabi (Bălți), partida contând pentru campionatul diviziei C.

Cele 90 minute au decurs fără faze interesante, întrucât ambele echipe s'au prezentat sub așteptări.

Echipa Tătărași a obținut victoria marcând două puncte prin Georgescu și Partenie.

La repriză, rezultatul a fost de 1—0.

A arbitrat corect d. Ionescu.

Turda-Oltul (T. Măg.) 3-0

T. Măgurele 3 (Prin telefon). Echipa bucureșteană Turda s'a deplasat în orașul nostru unde a învins Oltul cu 3—0 după un match spectaculos. Turda a jucat excelent arătând o condiție bună

Banatul - Galvani 2-1 (1-0)

Timișoara, 3 (prin telefon). In cadrul Diviziei naționale C, s'au înregistrat azi la Timișoara următoarele rezultate : Banatul-Galvani 2—1 (0—1), în acest match fundașul Kungl și-a rupt piciorul.

Electro - Progresul 5 — 1 (2—1).

C. F. R. - Politehnica 3—1 (2—1).

Metalosport (Galați) Vifor Dristol (Silistra) 4-1 (2-0)

Galați 3 (Prin telefon). Astăzi s'a disputat în orașul nostru în fața a 800 de spectatori matchul dintre Metalosport și Vifor Dristor contând pentru Divizia C, Liga de Sud.

Gazdele au învins cu 4 — 1 după ce au fost net superiori.

Rezultatul campionatului districtual al Cernăuților

Cernăuți, 3 (prin telefon). In cadrul campionatului districtual s'au înregistrat următoarele rezultate :

Meseriașul-Român — Unirea 7—0 (3—0).

Ludoma-Avântul 8-0 (3-0).

JUNIORI

Jandarm — Macabi 1—1 (1—1).

Muncitorul-Meseriasul Român 3—2 (2—0).

John-Victoria 4—2 (2—1).

Boroschov - Avântul 7—1 (4—0)

Activitatea sportivă pe continent

Cupa Europei

Bomba dela Basel

Elveţia a învins Cehoslovacia, cu categoricul scor de 4—0 (3—0)

Prima victorie a elveţienilor din competiţie

Basel, 3 (prin telefon). — Pe vreme ploioasă, în faţa a 20.000 de spectatori, s'a disputat azi în localitate matchul dintre reprezentativele Elveţiei şi Cehoslovaciei, contând pentru Cupa Europei.

Spre marea satisfactie a publicului spectator, echipa gazdă a reusit un adevărat tur de forţă, dispunând de faimoasa ei adversară cu scorul categoric de 4: 0.

Rezultatul nu indică fidel fizionomia jocului, întrucât cehii au dominat în majoritatea timpului de joc, dar înaintarea lor a fost urmărită pe de o parte de nesansă, iar pe de altă parte, actiunile ei au fost distruse de excelenta apărare a sviţeranilor.

JOCUL

Imediat după începerea jocului cehii trec în ofensivă, dar numeroasele lor atacuri nu aduc decât lovituri de colţ şi o bară trasă de Kneler.

In minutul 28, la o lovitură liberă trasă la poarta Cehoslovaciei, Monnard înscrie imparabil deschizând scorul.

Gazdele, încurajate, atacă insistent şi după două minute o centrare a lui G. Aebi, găseşte în pozitie favorabilă pe Grassi care ridică scorul.

In minutul 40 G. Aebi măreşte la 3: 0 avantajul gazdelor.

La reluare, timp de 30 de minute, cehii bombardează necontenit poarta elvetiană, însă fără nici un rezultat.

In minutul 35 Aebi scapă şi centrează precis, Amado care vine în plină viteză marchează imparabil cu capul, stabilind rezultatul final al partidei.

S'au remarcat dintre învingători: Mivelli, Vernati, Aebi şi Monnard.

La cehi, noua înaintare, în frunte cu Schaffer, a dat faliment. Nici apărarea n'a reuşit să multumească, fiind prea încrezută şi nesigură.

Au jucat echipele:

ELVEŢIA: Huber-Minelli, Lehman - Springer, Vernati, Lörtscher - Amado, Walacek, Monnard, Grassi, G. Aebi.

CEHOSLOVACIA: Vechet-Burger, Dancik-Biro, Boucek, Kolsky-Kneler, Zeman, Schaffer, Nejedly, Luknar.

Mai notăm că elveţienii au mai marcat şi un al cincilea goal, care însă n'a fost acordat de arbitru, pe motiv de off-side.

Boucek a fost rănit pe la mijlocul primei reprize şi n'a jucat 20 de minute.

Elveţienii au marcat în acest timp 2 goaluri.

Catastrofala înfrângere a cehilor, din partea Elveţiei nu e prima. Ei au mai cedat cu acelaş scor în 1932.

In urma acestui rezultat, clasamentul Cupei Europei are următorul aspect:

Ungaria	7	5	0	2	25:15	10
Italia	4	3	1	0	9: 4	7
Cehoslovacia	7	3	1	3	16:20	7
Austria	6	2	1	3	13:15	5
Elveţia	8	1	1	6	16:25	3

Slabă consolare

Praga a învins Belgrad cu 5-3 (4-1)

Praga, 3.— Pe terenul Sparta în faţa a 10.000 de spectatori s'a jucat matchul dintre reprezentativele capitalelor Praga şi Belgrad.

In prima repriză gazdele au reuşit să înscrie patru puncte, în timp ce belgrădenii unul singur.

După pauză oaspeţii acomodându-se cu teren şi adversar, au jucat foarte bine, fiind la un pas de egalare.

Au marcat Junek (2), Ludl (2) şi Holy, iar pentru învinşi Petrovici, Glisici şi Valjorevici.

Echipele s'au prezentat în următoarele formaţiuni:

PRAGA: Vrebtnsky-Strejcek, Smejkal-Bouska, Svaton, Durdik-Holy, Simunem, Ludl, Junek, Borovicka.

BELGRAD: Spasici-Iskovici, Anghelovici-Kerekes, Stevovici, Dimitrievici-Glisici, Valierevici, Tomasevici, Petrovici şi Pasanski.

CAMPIONATUL IN EUROPA

Leaderii Juventus şi Sochaux, învinşi în campionatul Italiei şi Franţei

HUNGARIA A INVINS PE UJPEST

Din cauza numeroaselor matchuri internaţionale în cursul zilei de eri nu s'a jucat pentru campionat decât în Italia, Franţa şi Ungaria.

Surprizele nu au lipsit. Astfel atât Juventus cât şi Sochaux, cari conduc detaşat în campionatele ţărilor respective au fost învinşi. Cu toate acestea ambele formaţiuni au rămas în fruntea clasamentelor.

In campionatul Ungariei prin victoria Hungariei asupra Ujpestului, numai Ferencvaros şi Hungaria au rămas în cursă pentru titlu.

ITALIA

Roma, 3. — In cadrul campionatului s'au înregistrat două surprize: Triestina a învins pe fruntaşul Juventus cu 2-0, iar Genova a cedat Bolognei.

Rezultatele:

FC Torino—Lazio 1-0.
Triestina—Juventus 2-0.
FC Bari—Liguria 0-0
Ambrosiana — Atalanta 1-0.
Bologna—Genova 3-1.
AS Roma—Livorno 1-0.
Napoli—Lucchese 2-1.
FC Milan—Fiorentina 1-0.

In urma acestor rezultate iată şi

CLASAMENTUL:

Juventus	27	14	9	4	42:20	37
Ambrosiana	27	14	8	5	53:27	36
Triestina	27	12	11	4	33:18	35
Milan	27	13	9	5	38:22	35
Bologna	27	14	7	6	42:29	35
Genova	27	14	6	7	44:32	34
Roma	27	14	6	7	42:28	34
Torino	27	12	6	9	37:34	30
Lazio	27	9	9	9	40:30	27
Napoli	27	7	10	10	36:39	24
Bari	27	8	7	12	34:55	23
Liguria	27	7	7	13	32:39	21
Livorno	27	6	7	14	23:42	19
Lucchese	27	3	11	13	25:51	17
Atalanta	27	3	7	17	20:45	13
Fiorentina	27	2	8	17	23:54	12

FRANŢA

Paris, 3. — Din cauza semifinalelor cupei Franţei în cadrul campionatului, s'au disputat numai 5 matchuri.

Senzaţia zilei a constituit-o înfrângerea leaderului Sochaux, care a cedat formaţiei Antibes.

Deasemenea o surpriză este şi victoria lui Racing Club Paris asupra lui Rouen.

Rezultatele sunt următoarele:

Racing Roubaix—FC Sete 1-0.
Red Star Paris—Racing Lens 3-1.
Racing Paris—FC Rouen 2-1.
FC Antibes—FC Sochaux 2-1.
Olympique Lille—Racing Strassbourg 2-0.

CLASAMENTUL:

Sochaux	24	16	5	3	59:19	37
Marseille	23	12	9	2	45:27	33
Sète	24	12	7	5	42:24	31
Rouen	24	11	6	7	40:32	28
Strasbourg	24	8	8	8	41:46	24
Ol. Lille	24	8	8	8	27:24	24
R. Roubaix	24	10	4	10	33:44	24
Metz	23	7	9	7	36:40	23
Lens	24	8	7	9	39:49	23
Excelsion	23	7	8	8	39:44	22
R. C. Paris	24	7	7	10	37:48	21
Fives	23	6	8	9	32:32	20
Cannes	23	5	9	9	41:37	19
Antibes	24	5	7	11	27:36	19
Red Star	24	5	7	12	39:53	17
Valenciennes	23	4	5	14	23:50	13

UNGARIA

Budapesta, 3 (prin telefon).— Cel mai important match al etapei de eri, a fost acela dintre Hungaria-Ujpest, sortit să clarifice întrucâtva situaţia din fruntea clasamentului. Partida a revenit campioanei Hungaria cu 3-2. Rezultatul constitue mare surpriză, dacă luăm în consideraţie performanţele slabe din ultima vreme, ale Hngariei (1-1 cu Törekvés şi 1-3 cu Kispest).

Scorul a fost deschis în minutul 25 de Cseh, iar după pauză Kardos a marcat în minutele 47 şi 48 încă două goaluri, asigurând un avantaj de 3-0 Hungariei. Din acest moment Ujpest şi-a revenit puternic reuşind să reducă handicapul.

In urma eşecului suferit, Ujpest a fost oarecum scos din luptă, urmând ca „şefia" să fie decisă în derbyul Hungaria-Ferencvaros.

Dintre celelalte rezultate, semnalăm victoria leaderului Ferencvaros asupra Phoebusului, şi buna comportare a ultimului clasat ETO, care pe teren propriu a reuşit să ciupească un punct formaţiei Szürketaxi. Cu tot succesul de eri, echipa din Györ, nu va putea scăpa de retrogradare.

REZULTATELE

Hungaria-Ujpest 3:2 (1:0)
Budafok-Kispest 3:1 (0:0).
Szeged-Budai „11" 3:0 (1:0).
Torekves-Bocskai 3:2 (2:1).
ETO-Szuerketaxi 0:0.
Ferencvaros - Phoebus 3 : 1 (2:0).

CLASAMENTUL

1. Ferencvaros	21	18	1	2	79:32=	37
2. Hungaria	21	16	4	1	73:25=	36
3. Ujpest	21	16	2	3	76:27=	34
4. Elektromos	21	10	6	5	45:35=	26
5. Kispest	21	12	1	8	59:48=	25
6. Phoebus	21	9	2	10	43:44=	20
7. Budafok	21	9	2	10	36:40=	20
8. Nemzeti	21	7	6	8	44:56=	20
9. Szeged	21	8	2	11	37:42=	18
10. Szürketaxi	21	6	5	10	41:46=	17
11. Bocskai	21	6	2	13	32:48=	14
12. Törekvés	21	6	1	14	39:72=	13
13. Budai 11	21	3	3	15	24:53=	9
14. ETO	21	1	3	17	19:79=	5

Semifinalele Cupei Franţei

F. C. Metz s'a calificat pentru finală, în timp ce Olympique Marseille n'a reuşit decât un draw cu o echipă din liga a II-a

Paris, 3. — Semifinalele cupei, afară de faptul că au furnizat două matchuri extrem de disputate, au dat şi două rezultate neaşteptate.

Astfel F. C. Metz, a reuşit să dispună, după prelungiri, de S.C. Fives, calificându-se pentru prima oară, în finala marei competiţiuni. Succesul echipei învingătoare constitue o mare surpriză, întrucât SC. Fives este o echipă de cupă prin excelentă şi era marea favorită a întâlnirei.

Cealaltă semifinală, care s'a jucat la Lyon a adus deasemenea un rezultat neaşteptat.

OLYMPIQUE MARSEILLE

care este actualmente cea mai în formă echipă franceză şi serios pretendent atât la cupă cât şi la campionat, nu a izbutit să învingă nici după prelungiri pe echipa de liga a II-a Havre A.C.

Eroul matchului a fost mijlocaşul-centru al lui Havre A. C., Jasseron, care a izbutit să ţină în eşec quintetul ofensiv marseillez.

Notăm că Ol. Marseille a câştigat până în prezent de patru ori Cupa Franţei (1924, 1926, 1927, 1935), a fost finalist odată (1934) şi semifinalist în 1930.

REZULTATELE TEHNICE

F. C. METZ — F. C. FIVES
1:0 (0:0, 0:0, 0:0)

OL. MARSEILLE— HAVRE A. C.
0:0

Matchul dintre Ol. Marseille—Havre A. C. va fi rejucat în cursul săptămânei.

Inaintea matchului cu Cehoslovacia

Bulgaria a cedat la Sofia, echipei „Nemzeti" cu 1:2!!

Sofia, 3 (prin telefon). — Echipa naţională a Bulgariei, care se pregăteşte pentru matchul de retur cu Cehoslovacia, — în cadrul Cupei Mondiale, — a susţinut astăzi un match de antrenament cu echipa Nemzeti.

Formaţia ungară, care a servit drept sparring-partner şi naţionalei cehe acum 10 zile — fiind înfinsă cu 0—8 la Praga — a reuşit un rezultat neaşteptat la Sofia, învingând echipa Bulgariei cu 2—1.

Punctele echipei învingătoare au fost înscrise de Palágyi şi Fenyvessi.

Rezultatul, cum este şi normal, a stârnit mare decepţie în cercurile sportive din localitate, şi matchul dela Praga este privit cu mult pesimism.

JUVENTUS a învins A. C. F. R.

DUPA UN MATCH ANOST ŞI PRESARAT cu BRUTALITAŢI, cu 2-0 (1-0), PRIN GOALURILE MARCATE DE VULCANESCU ŞI ZAINESCU

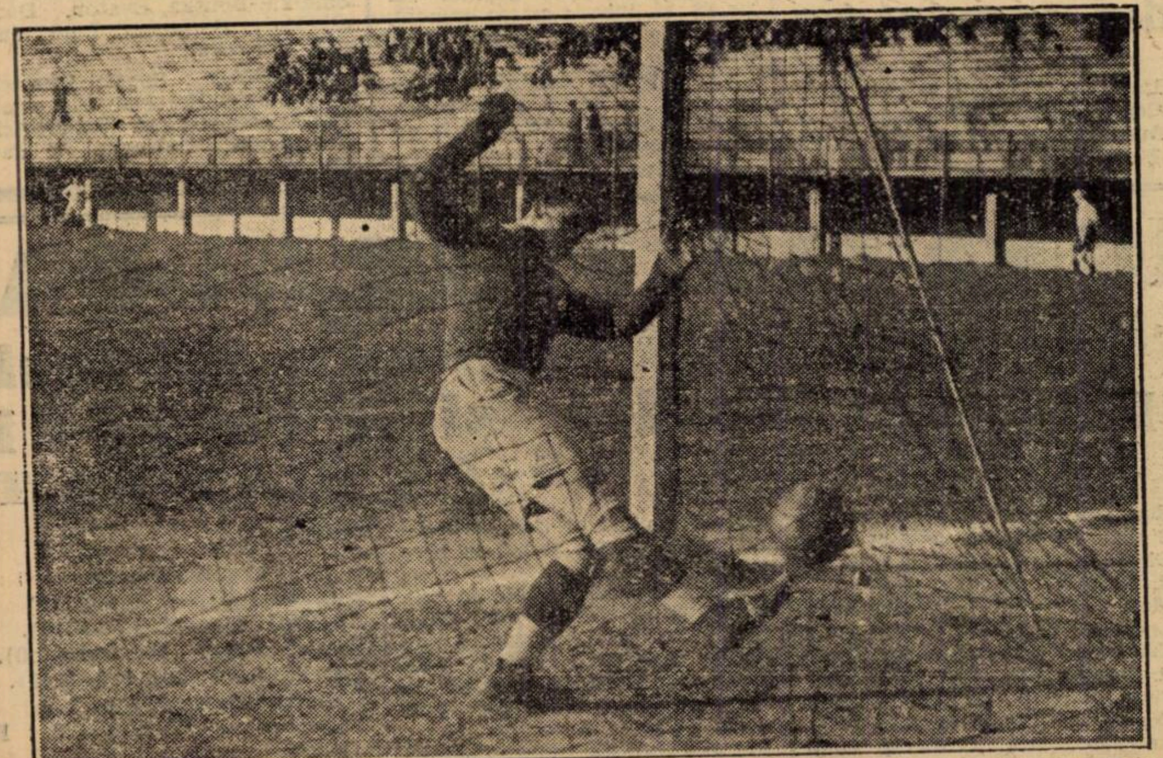

In matchul Juventus-A.C.F.R. (2—0), Schrom încearcă să oprească balonul cu piciorul, dar e prea târziu

In Giuleşti, soarele la braţ cu primăvara a năvălit sglobiu în arenă, umplând tribuna.

Lumină multă, foarte multă chiar şi în acelaş măsură, un gol mare, mare de tot în peluză şi peluza populară.

Echipele intră pe terenul însorit şi — ce disonanţă — fac un jos slab, lipsit de spectaculozitate şi tinereţe.

Nu se vede vigoarea matchurilor de campionat, nimic, nimic, nimic.

Câteva duduiţe îşi spun desamăgirea.

— Vai dragă, dacă ştiam, mă duceam în obor, îl vedeam acolo pe „Lucitu", Sony, Felecan...

— Da şi mie îmi pare rău... dar... uite ce simpatic e Georgescu... şi Zăinescu.

— Da... şi ce bine joacă...

Ah, frumuseţea asta, distruge şi cele mai pătimaşe porniri.

Cineva — probabil braşovean — îşi încurajează simpatiile.

— Hai Strök, trage tu una să arăţi ce poate Braşovul.

— Fugi domnule, cu Strök al d-tale, nu vezi că e o cismă?

— Ei dom'le ce jucător a fost ăsta... răspunse nostalgic omul nostru.

— O fi, dar ştii... vorba cântecului... „fosta-i lele"...

— Lasă bădie... că are încă sclipiri...

— Da... îi sclipesc chiloţii... sunt de mătase.

— Fii serios domnule... ripostă omul nostru şi se întoarse enervat.

*

In minutul cinci, bucureştenii au deschis scorul prin Vulcănescu.

— Ia te uită bă, ce ferícit e „Vulcan".

— Intr'al noulea cer.

— Da ar fi şi asta o explicaţie a josului său. Din al noulea cer, n'o să poată juca omul foot-ball pe pământ.

Conversaţia a fost întreruptă de o „intervenţie" a lui Brandabura. Publicul huidue, arbitrul flueră şi repriza se termină.

La eşire, peluza ţine să-i facă o manifestaţie de... antipatie blondului juventist, care se grăbeşte să iasă de pe teren.

Ei... ce vreţi... riscurile *sportivităţii.*

*

In general, matchul a fost anost, necorespunzând nici pe departe.

Brutalităţi, lufturi, ţurcă, tot ce vreţi, numai foot-ball nu.

Oaspeţii au prezentat o formaţie, în care nu au contat decât 3-4 elemente, restul neputându-şi justifica prezenţa într'o echipă divizionară şi încă A.

Bucureştenii la rându-le, deşi puţin mai bine pregătiţi, totuş lamentabili.

Situaţia „marilor" noastre cluburi, e pe cât se pare foarte sumbră, din punct de vedere technic, calitativ, ele fiind de departe sub valoarea trecutului.

CUM S'A MARCAT

Jocul e început de către bucureşteni, cari în chiar primul minut al matchului au o acţiune foarte periculoasă.

In minutul cinci, Vulcănescu primeşte o pasă dela Zăinescu şi din apropiere, trimite în plasă — deschizând scorul Schröm, care părăsise, inexplicabil, poarta, nu mai poate decât să o expedieze la centru, pentru a fi repusă în joc.

Fără a descuraja, oaspeţii au câteva incursiuni destul de periculoase, pe care însă linia ofensivă — de o sterilitate exasperantă — le ratează matematic.

In minutul 38, Georgescu are o situaţi eclară de marcat, dar trimite în braţele lui Ego Munteanu.

In acest timp, Zăinescu schimbă locul cu Dunăreanu, reuşind câteva incursiuni, pe care însă un Palmer inexistent, le ratează.

In a doua parte a matchului, acelaş joc monoton, aceleaşi bâlbâeli footballistice ale celor două linii ofensive.

La un atac al roş-albaştrilor, Marton îl trânteşte pe Zăinescu în careu şi arbitrul acordă penalty, pe care acelaş Zăinescu îl transformă.

Până la sfârşit, nimic deosebit şi matchul s'a terminat cu victoria bucureştenilor, 2—0.

JUCATORII

La Juventus, Ego Munteanu atât cât a avut de apărat, s'a arătat satisfăcător.

Dragomirescu şi Cotruţă, buni.

In linia de halfi, cel mai bun a fost Brandabura, păcat însă că uzează de brutalităţi, care nu pot decât să-i creeze o atmosferă defavorabilă în rândurile masei spectatoare. Petrescu bun. Bran, slab. Punctul nevralgic al echipei, l-a constituit înaintarea, în care Palmer nu mai are ce căuta, iar Vulcănescu nu şi-a putut certifica prezenţa decât prin goalul marcat.

Zăinescu şi Dunăreanu buni. Oană mulţumitor.

Dela învinşi, s'au remarcat Fănescu, Marton, Georgescu, Costea, Schröm şi în parte Ciomag.

Arbitrajul d-lui Petre Vasile (Constanţa) mizerabil.

ECHIPELE

A.C.F.R.: Schröm, Marton, Szekelly, Costea, Fănescu, Bertea, Georgescu, Radu, Strök III, Demeny, Ciomag.

JUVENTUS: Ego Munteanu, Dragomirescu, Cotruţă, Petrescu, Braun, Brandabura, Oană, Dunăreanu, Zăinescu, Palmer, Vulcănescu.

Au asistat 1.500 spectatori.

ASPECTE

Un match pe terenul Unirei-Tricolor, oferă spectatorului iluzia unui perfect week-end.

Tramwayul întârzie *în plimbarea lui îndelungată, prin străzi cu verdeaţă multă şi case albe proaspete. Nu mai departe de acum câţiva ani, terenul era cuprins între maidane uriaşe, unde creşteau viitoarele vedete uniriste, între ciulini şi tinichele de conserve.*

Epidemia blocurilor a cuprins şi acest teritoriu bucureştean, care rezistase eroic şi sburlit tuturor contagiunilor oraşului. Gloria oboreană începea dela căciula ţurcană, trecea prin legiunile straşnicilor agenţi electorali şi sfârşea în apoteoza Unire-Tricolor.

Incetul cu încetul prejudecăţile burgheze au nimicit splendida izolare oboreană. Copiii au trebuit să accepte ghetele, scaeţii au cedat locul panselelor, iar tramwayul a venit până în faţa gărei de Est, ca unc uţit înfipt în inima libertăţei învinse.

Şi totuşi cerul la obor e înalt şi pur, iar bălţile de dincolo de şină, aduc până în arena albaştrilor miresme crude.

Oborul a rămas întreg, deşi s'a îmbrăcat altfel din ordinul primăriei. Stăruie şi acum acolo faima eroilor de cartier, cărora lăutarii le dedică romanţe sfâşietoare, iar fetele încercări de sinucidere. E în aer ceva înălţător şi sălbatec, rupt parcă din arcul plin al cerului şi din ţipătul disperat al locomotivelor.

O plimbare în mahalaua Unirei-Tricolor, e o evaziune într'o lume deosebită, de-

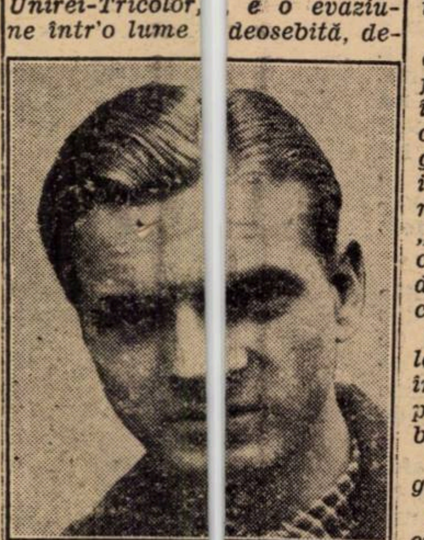

POPP III

aceia un match al Unirei-Tricolor oferă iluzia unui week-end perfect.

Porţile terenului le stăpânesc jandarmii, spre spaima „băieţilor" din mahalaua Tei, care au rămas dincolo de şină, să privească din pomi sau de pe acoperişul căminelor de ucenici, isprăvile echipei albastre. Inăuntru au pătruns numai grangurii, negustori de basmale din bazarul lui „Dinu", olarii din câmpul Moşilor, setebiştii din cartierul „Maica Domnului", armenii din calea Moşilor şi desculţii dela balta lui Gherase, cei mai abili căţărători de uluci din toată Europa Centrală.

E cald şi gălăgie multă. Pe deasupra terenului nivelat, fulgerele galeriei se ciocnesc în grindină de aplauze. Eroii oboreni au păşit în dreptunghiul gloriei lor şi se răsboiesc amarnic cu ceilalţi straşnici campioni de mahala, cu „Victoria" dela Mănăştur — cei mai tineri jucători din divizie, cei mai vijelioşi flăcăi din regiunea Clujului.

Se înfruntă două mahalale, singurele care au stăruit în gloria diviziei naţionale A, prin tinereţe veşnic neschimbată, neobosită.

Au învins clujenii, mai legaţi şi mai vioi.

In mahalaua Oborului, cârciumile vor face astăseară afaceri proaste. Nici primăvara nu va ispiti perechile dealungul bulevardului gărei sau a şoselei Colentina.

Albaştrii au închinat steagul pe teren propriu.

Strigătul de desnădejde al unui oborean a rupt valurile consternării generale:

— Ooof! ce-am ajuns mamă, mamă... de ce m'ai născut în obor ca să suport şi venirul ăsta.

Cristescu (Unirea Tr.) degajează sub privirile lui Felecan II (Victoria)

Schrom (A.C.F.R.) prinde balonul, având în faţă pe Palmer, a cărui acţiune a eşuat.

Sp. Studenţesc nu merita să piardă la Timişoara!

Ripensia a câştigat cu 3-0 (0-0), fără ca să se arate superioară bucureştenilor

Timişoara, 3 (prin telefon). — Intâlnirea disputată astăzi în localitate, între Ripensia şi Sp. Studenţesc a atras o asistenţă cifrată la 2.500 de spectatori (încasări: 57.000 lei).

Victoria a revenit gazdelor la scorul nemeritat de 3—0 (0—0) după un joc în care unsprezecelea timişorean nu s'a arătat mai bun decât bucureştenii.

Sp. Studenţesc nu merita să piardă: a jucat mai frumos în câmp, iar în faţa porţii a avut ghinion. N'a fost depăşit de adversar şi se poate considera drept câştigător moral al matchului.

Insăşi d-nii: dr. Cornel Lazăr şi ing. Balacs au recunoscut după match că Sp. Studenţesc nu merita să piardă.

Jocul începe rapid şi chiar în min. 10 Gică Popescu marchează. Insă arbitrul nu acordă pe motiv de of-side.

Aspectul reprizei reliefează o uşoară superioritate a Sportului Studenţesc care domină în jocul de câmp. Ripensia — în condiţiuni proaste — nu reuşeşte să se evidenţieze.

In repriza doua, în min. 52, Lazăr deschide scorul la o învălmăşeală. In min. 80, Dobay pasează lui Bindea care înscrie, urcând scorul. Rezultatul final l-a stabilit Sepi în min. 89, printr'un shoot plasat de la 16 m.

De remarcat că, la 1—0, Gică Popescu a tras o „bară", care — altfel — putea schimba situaţia.

Intreaga echipă a Sportului Studenţesc a jucat bine. In special Duce, Drăgan şi Take Dumitrescu.

Inaintarea a combinat frumos, dar a avut ghinion.

Dela Ripensia, singurii care au arătat ceva au fost Buerger, Bindea şi Nagy.

D. Chiciu, cu excepţia goalului nea acordat, care putea influenţa rezultatul final, a arbitrat bine.

RIPENSIA: Pavlovici — Bürger, Chiroiu — Nagy, Cotormany, Gall — Bindea, Sepi, Marcu, Lazăr, Dobay.

SP. STUDENŢESC: Constantinescu — Duce, Bădulescu — Take, Drăgan, Mitan — Voicu, Titi Dumitrescu, Marinescu, Ştefănescu, Gică Popescu.

DUPA UN INCEPUT „VIOLENT" DAR FATAL

UNIREA TRICOLOR

A CEDAT INCET-INCET IN FAŢA

VICTORIEI

LA SCORUL DE 2—1 (1—1)

Duelul între apărări, care a decis soarta matchului, s'a soldat cu victoria clujenilor

In avant cronica matchului Unirea Tricolor-Victoria, disputat eri în Obor, spuneam că soarta va fi decisă de apărări.

Şi lucrurile, aşa cum s'au desfăşurat pe teren, au confirmat în totul anticipaţiile noastre.

Intr'adevăr, dacă Victoria a învins eri cu 2—1 (1—1) aceasta o datoreşte numai faptului că apărarea ei a câştigat duelul cu liniile defensive oborene. Adică, a reuşit să reziste până în momentul când atacurile uniriştilor au trecut de punctul culminant.

MATCHUL APARARILOR...

In general, întregul match putem spune că a constat dintr'un continuu duel între cele două apărări. Aspectul însăşi al jocului s'a prezentat ca atare. Finalmente, a trebuit să cedeze oborenii. A trebuit, pentrucă era un lucru firesc şi aşteptat: Unirea Tricolor prea a început violent ca să termine bine. Şi pe măsură ce matchul se apropia de sfârşit, apărătorii buturilor lui Creţeanu slăbeau vizibil. Eforturile depuse — după o proastă inspiraţie — la începutul matchului au avut consecinţe imediate. Au sleit pe oboreni.

Şi, în mod fatal, au trebuit să cedeze terenul.

DOUĂ LINII DE ATAC MODESTE

Liniile de atac însă, n'au strălucit. Au fost modeste şi întreaga lor comportare pe parcursul celor 90 de minute poate fi calificată astfel. Au entuziasmat, ce-i drept, câteva acţiuni ale lui Pop III, Căpuşan, Iordache sau Pop IV, dar, în general, liniile ofensive n'au fost la înălţimea apărărilor. S'a şi văzut de altfel, în momentele când apărările funcţionau — amândouă — excelent.

Incontestabil însă, că atacul clujenilor a fost mai bun, pentrucă n'a avut „goluri". Quintetul ofensiv al Victoriei a cuprins jucători în aceeaşi formă, fără însă ca să strălucească. In schimb, Unirea Tricolor a beneficiat de o linie de atac în formă slabă, ceeace a influenţat foarte mult asupra comportării apărării.

DE CE VICTORIA A CAŞTIGAT...

Victoria a câştigat cu 2—1 şi a meritat. A făcut un joc mult mai legat, a jucat calm şi cu mult „à propos", chiar în momentele când era dominată. Nu i se poate contesta meritul unui foarte bun joc de ansamblu, cu combinaţii reuşite şi rezultate imediate.

Totuşi, succesul şi-l datoreşte apărării şi în special fundaşilor Felecan I şi Cociuban I, cari — cu agresivitatea, oportunitatea, agilitatea şi calmul lor — au distrus cea mai mare parte din atacurile oborenilor, pe care — la un moment dat — le-au anihilat complect, paralizându-le orice mişcare.

Merite au şi halfii în special cei de margine, Nistor şi Chendrean. Apoi urmează atacanţii.

In plus, trebue să subliniem şi rolul jucat de condiţia fizică. Clujenii au jucat tot timpul la fel, fără ca să se resimtă prea mult de pe urma eforturilor depuse.

...ŞI UNIREA TRICOLOR A PIERDUT

Aceleaşi cauze care au determinat victoria oaspeţilor pot fi luate în consideraţie pentru a explica eşecul oborenilor.

Aici însă, dacă slăbirea apărării a provocat eşecul, nu-i ea direct vinovată. Factorul principal este atacul care a împins apărarea spre eforturi prea mari, iar atunci când era cazul să-i vie în ajutor n'a făcut-o. In asemenea condiţiuni era şi normal ca apărarea să cedeze.

Inceputul acela puternic a fost o mare greşală tactică şi consecinţa s'a văzut mai târziu. Mereu peste adversar, atacând încontinuu timp de 20 de minute, erau necesare eforturi nu glumă, care trebuiau să se facă simţite.

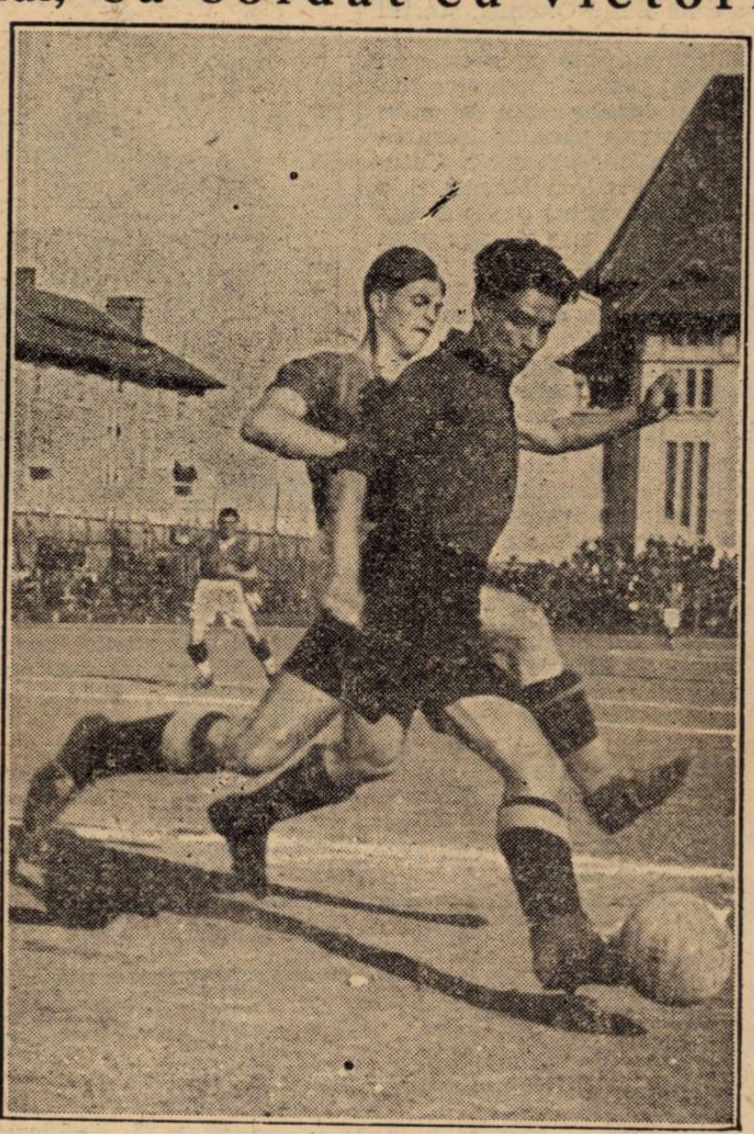

Lupta e dârză, între Sucitulescu şi Pop III (Victoria). Oboreanul însă va eşi victorios

SONY NICULESCU

Victoria nu s'a pierdut, s'a apărat calm şi apoi, încet-încet, a început să iasă din terenul său, conducând acţiuni, însă mult mai periculoase. Cu tot handicapul unui goal, clujenii au remontat imediat.

In schimb, teamul oborean a început să slăbească, fiind silit să se retragă în apărare

Nu-i vorbă că a şi avut goluri în persoana lui Cristescu, Andrei, Alexandrescu şi Sonny, care au impietat mult asupra comportării echipei, ce a furnizat un joc confuz, mult prea închis pentru a da rezultate concrete.

In sfârşit, vom remarca şi o lipsă de condiţie fizică, dar care poate fi atribuită eforturilor depuse. In ce priveşte însă atacul, aici condiţia fizică a fost chiar o lacună.

JOC NU PREA STRALUCIT

In general, jocul n'a plăcut prin factură, ci prin nota de pasionant pe care o oferea. S'a jucat dur, cu multe neregularităţi, din care Victoria a eşit în evidenţă printr'un joc mai clar, mai precis şi mai eficace.

CUM S'A MARCAT

Matchul a debutat prin atacuri violente din partea Unirei Tricolor.

Timp de 20 de minute, Victoria nu-şi găseşte cheia, fiind silită să se retragă în careu. Rare acţiuni întrerup seria atacurilor uniriste.

Totuşi, oborenii nu marchează decât un goal în min. 27. După ce Pop III — primind o pasă de la Căpuşan — ratase de la câtiva metri un goal sigur, Iordache are o incursiune care se termină cu un shoot înalt. Bosneac respinge greşit însă, şi Sonny Niculescu reia în plasă: 1—0 pt. Unirea Tr.

Jocul se menţine animat, dar confuz. Liniile de atac activează modest.

Egalarea survine d'abia în min. 36. Pal execută bine o lovitură de pedeapsă dela 30 m. Pop III şi Creţeanu se precipită spre balon ce ricoşează însă la Szantai care îl introduce în poarta goală.

Până la sfârşit, nu-i de reţinut — ca fiind mai de seamă — decât o fază palpitantă la poarta lui Creţeanu: acesta iese la un balon pe care însă nu-l poate reţine. Felecan II trage în poarta goală, dar Sucitulescu salvează cu capul de pe linia porţii un goal sigur.

Repriza doua are la început, o mică perioadă de dominare a oborenilor. Apoi, Victoria preia conducerea ostilităţilor şi o păstrează până la sfârşit.

Goalul Victoriei a fost marcat de Pop III în min. 63 la un corner bătut de Căpuşan.

Cu câteva minute înainte de terminarea matchului Sonny a ratat o ocazie frumoasă.

JUCATORII

Victoria a avut cei mai buni jucători în Felecan II — asul terenului, — Nistor, Cociuban, Căpuşan şi Szantai. Pop III a jucat bine, dar nu-i centru înaintaş. Restul destul de buni.

Unirea Tricolor s'a bazat pe Iliescu, Sucitulescu, Boteanu, Creţeanu, Tr. Ionescu şi Iordache —

FELECAN

într'o măsură oarecare.

ARBITRAJUL

d-lui Vartolomeu a păcătuit prin neatenţie şi decizii câteodată injuste.

ECHIPELE

VICTORIA: Bosneac-Cociuban I, Felecan I-Chendrean, Pal, Nistor-Pop IV, Szantai, Pop III, Felecan II, Căpuşan.

UNIREA TRICOLOR: Creţeanu-Cristescu, Iliescu-Andrei, Sucitulescu, Boteanu-Ionescu, Alexandrescu, Sonny, Cârjan, Iordache.

— PETRE GAŢU —

Kinism

Cu reuniunea de eri S.N.I.C.-ul a adăogat un nou succes la lungul șirag de succese din decursul anilor.

Având un program care cuprindea două alergări semiclasice la galop și un premiu clasic la trap reuniunea de care ne ocupăm a însemnat mai mult decât un succes, un adevărat triumf.

Sportul desfășurat, a fost la înălțimea celor mai pretențioase exigențe. Cu alergări bogate în partanți și cu calitatea unor Tres Pratique, Marius, Mehelik și Scârbă Mică, — elemente de necontestată valoare — am asistat la desfășurări de cursă minunate și la sosiri palpitante ca cea din handicapul Pitar Moșu.

Din rândurile învingătorilor se situează pe primul plan Don Alberto.

Armonios desvoltat, armăsarul d-lui Negropontes a cules o impresionantă victorie în Handicapul opțional, probă care în decursul anilor a constituit o piatră de încercare pentru multe și valoroase elemente de 3 ani.

Examenul trecut de fiul lui Leander a fost strălucit. Dominând lotul din plecare la sosire, a dovedit o manifestă superioritate asupra unor cai suficient de bine cotați în generația lor.

Comportarea lui Don Alberto a dovedit că pe lângă o apreciabilă viteză este destul de bine dotat și din punct de vedere al fondului. Testimoniu cert al afirmației de mai sus am găsit în usurința cu care a respins atacul puternic, după linia dreaptă, a lui Bard. O notă bună în succesul de eri merită Kristoff care pe zi ce trece se dovedește un excelent profesionist și Vincent care a pilotat magistral pe învingător.

La trap, Citronat Gordon a recoltat cu extremă ușurință finala premiului Al. Constantinescu. Victoria era prevăzibilă după alergarea din ajun din eliminatorie, dar stilul în care a fost recoltată nu putea fi prea ușor întrezărit. Mai bine ca oricând, armăsarul din Gordon Peter a câștigat într'un cronometraj excelent de 1.25,7. La forma de astăzi Citronat Gordon este un redutabil adversar în orice lot ar concura.

1. Pr. Antim — vânzarea zilei a fost câștigat de Nataşa. Lansată frumos din plecare de minusculul Oprescu, fica lui Ghiaur a luat repede conducerea micului pluton, conducere pe care a păstrat-o pe întreg parcursul. La 3 lungimi în spate, a terminat Invers care preceda pe decăzutul Martor.

2. Pr. Viilor a adus victoria lui Drapel. După ce startul a fost mult întârziat de dificultățile făcute de Marcella, la ridicarea benzilor aceasta a țâșnit din pluton și a condus pe primele sute de metri cu un avans de câteva bune lungimi. La intrarea în ocol, Cucu a demarat pe Drapel care a trecut ușor de Marcela. In urmărirea lui a pornit Jessica, însă n'a reușit la nici un moment să pună în discuție victoria fiului lui Ideal. A treia Furtuna cu un cap înaintea lui Licurici.

3. Pr. de Aprilie a prilejuit lui Marius să culeagă a doua victorie în acest an. Deși redus la patru concurenți, startul a fost foarte dificil de dat din cauza excesivei nervozități a lui Banu Olteniei. După nenumărate incartade ale lui Banu Olteniei, startul s'a dat în bune condițiuni. Din prima sută de metri, s'au războit pentru conducere Rubin și Marius care au mers cap la cap până la intrarea în linia dreaptă unde Huțuleag a filat cu Marius și a luat un avantaj de două-trei lungimi cu care s'a dus până la potou. Rubin al doilea înaintea lui Très Pratique care preceda cu un cap pe Banul Olteniei.

4. Pr. Pitar Moșu a fost alergarea cea mai spectaculoasă a zilei. Din plecare Nélson a fost lansat în cap, urmat de Scârbă Mică, Luța, Afurisit, Gluma și Menelik. La intrarea în ocol, Iosza a demarat pe Gluma care s'a alăturat cailor din frunte pe care imediat după intrarea în linia dreaptă i-a depășit. La jumătatea liniei drepte a fost atacată de Menelik care după o luptă acerbă a învins-o de un cap. Trebuește semnalat că soarta partidei a fost influențată în cea mai mare măsură de diferența de montă dintre Iosza și C. Radu. Luța a fost a treia înaintea lui Scârbă Mică.

Eri la Floreasca

Don Alberto a câștigat Handicapul Opțional și Citronat Gordon finala Pr. Al. Constantinescu

5. Handicapul optional a consfințit victoria lui Don Alberto. La darea plecărei, Vincent a lansat în cap pe Don

D. G. U. NEGROPONTES
proprietarul lui Don Alberto

Alberto în timp ce colega lui de grajd Loti pierdea aproximativ 5 lungimi. Impinsă energic, iapa a refăcut distanța care o separa de leader, după parcurgerea primelor sute de metri. Extenuată de efortul depus, Loti a cedat în turnantă unde Bard a demarat urmat de Farmec și Meșterul Manole. Pe linia dreaptă, Bard s'a apropiat până la o lungime de Don Alberto, care la prima solicitare a lui Vincert s'a detașat câștigând de 2 lungimi. Al treilea la ½ lungime de Bard, s'a găsit Meșterul Manole care preceda de un cap pe Farmec.

6. Pr. Al. Constantinescu, — repriza finală — a fost câștigat de Citronat Gordon. După parcurgerea primelor sute de metri, Print era urmat de Guardian Girl, Mein Liebling, Citronat Gordon și Hanibal II, în timp ce Blondella, care galopase la plecare, pierduse contactul cu plutonul. Pe partea opusă tribunei Print continuă să conducă având în urmărirea lui pe Mein Liebling și Citronat Gordon care mergea ușor. Imediat după intrarea în linia dreaptă, Citronat Gordon trece în frunte și nu mai este închietat de atacul lui Hanibal II care n'a mai avut acțiunea din ajun. Pentru locul al treilea Mein Liebling a dispus de un cap de Print.

7. Pr. Harvest Dillon a fost o alergare plină de peripeții La darea semnalului de plecare, Dudu Gordon galopează și după prima sută de metri este imitat de Geisha. In acest fel Miryam a luat conducerea urmat de Dudu Gordon Oborean și Dorka. Situația s'a menținut așa până în ultimul ocol unde Oborean a galopat și. Dudu Gordon s'a apropiat de leader. Pe linia dreaptă, Miryam încetinind alura și galopând în dreptul tablei de afișaj a permis lui Dudu Gordon să recolteze o victorie comodă. A treia Dorka, al cărui finish a fost foarte frumos.

8. Pr. Hullam. Giuditta galopând la plecare a pierdut câteva bune lungimi față de pluton care a fost condus de Voevodul Țiganilor și Centaur, urmați la o lungime de Isabela. Pe a doua parte a parcursului, Giuditta a refăcut cu pași mari distanța ce o despărțea de caii din fruntea plutonului. In linia dreaptă Voevodul Țiganilor și Centaur cedează, iar Giuditta și Isabela se angajează într'o luptă din care fica lui Elector a ieșit învingătoare. Comportarea ambelor, — și-au ameliorat cu această ocazie recordul carierii — a fost cât se poate de bună.

9. Pr. Isaceea a fost cea mai clară alergare a zilei. Din plecare Bravo a condus cu un avantaj mai mare ca cel pe care îl primea, înaintea lui Inel și Kalifa. Pe partea opusă tribunei, Inel a fost distanțat pentru mers neregulat, Bravo ducându-se nesupărat la sosire. Pe linia dreaptă, oprit la pas, Bravo a câștigat, fiind urmat de Kalifa și Inel. Oana și Coconaș au făcut pe întreg parcursul, cursă aparte.

Rezultatul technic

ZIUA III-a — Duminică 5 Aprilie 1938

(TEREN BUN)

1. Pr. ANTIM — vânzare — 1600 metri
(14:26) 15.000, 2.500, 1.000 lei

1	Nataşa	44	*Oprescu I.*	40	23	4—3 lungimi
2	Invers	52	*Cucu*	27	46	Durata
	Martor	62	*Crișan I.*	15	16	1'47½

Nataşa (Ghiaur și Nevermore) aparține d-nei Alex. Gheorghe.
Pariu Mutual: Tribună, 40. Peluză, 23.

2. Pr. VIILOR — Welter handicap — 1400 metri
(15:00) 18.000, 2.800, 1.400, 750 lei

1	Drapel	53	*Cucu*	22	21	1½—3—2
2	Jessica	57½	*Takacs*	28	29	lungimi
3	Furtuna	57	*Gill J.*	31	34	
	Licurici	54	*Horvath G.*	150	101	Durata
	Marcella	54½	*Iosza Șt.*	136	143	1'35½

Drapel (Ideal și Dorna) aparține herg. Cislău.
Pariu Mutual: Tribună, 22, 12, 13. Peluză, 21, 13, 14.

3. Pr. DE APRILIE — 1600 metri
(15:34) 30.000, 4.500, 2.500, 1.200 lei

1	Marius	55	*Huțuleag*	16	17	3—2 cap,
2	Rubin	56	*Cucu*	89	71	
	Très Pratique	60	*Cristea R.*	19	20	Durata 1'45
	Banu Olteniei	60	*Ilinca N.*	269	188	

Marius (Priel și Freulein Martha) aparține d-lui **Marius Antonescu.**
Pariu Mutual: Tribuna, 16, 13, 22. Peluza, 17, 11, 14.

4. Pr. PITAR MOȘU — Handicap — 1800 metri
(16:01) 25.000, 4.000, 2.000, 1.000 lei

1	Menelik	64	*Cristea R.*	25	24	cap—2—½
2	Gluma	51	*Iosza Șt.*	37	31	lungimi
3	Luța	54½	*Horvath G.*	82	98	
4	Scârbă Mică	64	*Takacs*	113	135	Durata
	Afurisit	57½	*Gabens M.*	77	62	2'00¼
	Nelson	53	*Vincent R.*	43	55	
	Parabola	62	*Gill J.*	451	285	

Menelik (Hári János II și Ma Belle) aparține d-lui Locot. G. Maxim.
Pariu Mutual: Tribuna, 25, 15, 18. Peluza, 24, 14, 18.

5. HANDICAPUL OPȚIONAL — 1600 metri
(16:32) 40.000, 6.000, 3.000, 1.500 lei

1	Don Alberto	57	*Vincent R.*	27	26	2—½—1½
2	Bard	60	*Gabens M.*	16	17	lungime
3	Meșt. Manole	53½	*Kazsian F.*	57	61	
	Farmec	57½	*Ilinca N.*	83	65	Durata 1'47
	Loti	55	*Cucu*	27	26	

Don Alberto (Leander și Coquette) aparține d-lui G. U. Negroponte.
Pariu Mutual: Tribună, 27, 15, 12. Peluză: 26, 13, 11.

6. Pr. AL. CONSTANTINESCU — Record — 1600 metri
(16:59) 20.000, 5.000, 3.000, 1.200, 800 lei

1	Citronat Gord	1660	2 22²	1,25⁷	*N. Cerkasoff*	10	10 50
2	Hanibal II	1660	23¹	26²	*N. Gaidaev*	32	47
3	Mein Liebling	1640	23⁸	27⁷	*D. Botea*	32	47
	Print	1620	23⁹	28⁸	*T. Tassopol*	133	145
	Guardian Girl	1620	25⁴	29⁹	*Costandache*	415	726
	Blondella	1640	28⁵	30⁵	*Tr. Marcu*	899	625

Citronat Gordon (Gordon Peter și Citrone) aparține C-sei Benckendorff.
Pariu Mutual: Tribună, 12, 11, 12. Peluză: 10,50, 10,50, 11.

7. Pr. HARVEST DILLON — Handicap — 1600 metri
(17:24) 11.000, 3.000, 1.200, 300 lei

1	Dudu Gordon	1600	2 30⁸	1.40⁵	*N. Gaidaev*	43	37
2	Myriam	1620	41⁴	39⁶	*D. Dobrescu*	76	89
3	Dorka	1680	42¹	36⁵	*L. Grünwald*	49	56
3	Oborean	1660	42⁷	38	*G. Crainic*	53	48
	Beţiv	1620	45⁶	42²	*I Crotenco*	76	78
	Vântișor	1700	47²	38⁴	*S. Corol*	54	51
	Geisha	1600	56²	50¹	*Andreyevcky*	85	99
d	Tutun	1630	48⁷	40⁴	*Slobozenco*	148	147

Dudu Gordon (Gordon Peter și Dumbrava) aparține d-lui C. Marinescu
Pariu Mutual: Tribuna, 43, 16, 25, 23. Peluza: 37, 16, 26, 20.

8. Pr. HULLAM — Grupa E — 1600 metri
(17:49) 9.000, 2.300, 1.000, 700 lei

1	Isabela	1600	2 23⁷	1 29⁸	*I. Crotenco*	41	36
2	Giuditta	1600	23⁸	29⁹	*Tr Marcu*	36	39
3	Voev. Țigan.	1600	24⁷	30⁴	*L Grünwald*	38	39
4	Centaur	1600	25⁷	31¹	*Gh. Crainic*	25	34
	Sixtus II	1600	29⁸	33⁹	*N. Gaidaev*	102	54

Isabela (Elector și Inimioara) aparține d-nei A. Brailovskaia.
Pariu Mutual: Tribuna 41, 17, 17. Peluza: 36, 17, 20.

9. Pr. ISACCEA — Condiție — 1600 metri
(18:12) 8.000, 2.000, 1.000, 500 lei

1	Bravo	1580	2.32⁸	1 36⁴	*N. Gaidaev*	13	13
2	Kalifa	1600	33⁵	35⁹	*M. Pavlic*	42	40
3	Oana	1600	37¹	38²	*D. Botea*	13	13
d	Inel	1620	34⁷	35⁵	*D. Dobrescu*	48	49
d	Coconaș	1640	52⁸	45	*Costandache*	123	106

Bravo (Lee Winolot's Star și Cristine) aparține grajd. Sterea.
Pariu Mutual: Tribuna, 13, 13, 15. Peluza, 13, 12, 13.

Hipism

DELA START LA POTOU...

Baby *a câștigat cu oarecare facilitate. Este o victorie însă, lipsită de prea multă semnificație deoarece n'a bătut nimic.*

Romana *după o absență de mai bine de un an, a reintrat, mergând binișor. Cu trecerea timpului s'ar putea să arate mai mult decât n'a arătat la reintrare.*

Răstel *a confirmat că handicapurile se câștigă cu condiție. Totuși față de anterioara alergare a marcat un salt de aproape 3 kg. Este susceptibil de noi progrese.*

Elada *a avut o alergare nefericită. Fără incidentele cărora i-a căzut victimă ar fi putut câștiga. După felul în care a terminat parcursul, pare în bună formă.*

Avanti *a fugit peste așteptări. A avut ghinionul să dea peste doi cai în plină formă. In condiția actuală este de urmărit.*

Răvaș *sub greutatea plumbilor a cedat pe ultima sută de metri. Totuși avem impresia că mai avea nevoe de un galop. Viitoarea ieșire îl va găsi în cea mai bună formă.*

Bairam *este în luptă cu handicapeurii. Performanța aceasta submediocră, trebuește trecută sub beneficiu de inventar. In ziua când se va merge cu el, va fi alt cal.*

Frunză *a progresat mult dela un an la altul. Victoria de Sâmbătă o arată în mare progres. O socotim candidată serioasă în cursele mari ale iepelor.*

Naum *și el a mers bine. A dat însă peste o adversară care și la doi ani i-a fost superioară. Va fi un element util.*

Marche en avant *a permis lui Direr să câștige o cursă. Victoria n'are mare semnificație.*

Sukoro *progresează dela cursă la cursă. Tinde să devină un element foarte util. Să nu se uite că dădea lui Marche en avant 2 kilograme.*

Mayar *este în progres. Origina pe care o are îl îndreptățește la mai mult. Cu timpul probabil că va arăta mai mult.*

Marmara *a fugit mai slab ca în precedenta alergare. Credem că acele cravașe inutile pe care le-a primit au lăsat urme. Păcat că se abuzează de cravașă.*

Theodora *a confirmat cursa când în compania lui Haron și Bajadere a figurat până pe ultimele sute de metrii. In condiția actuală va mai câștiga multe alergări.*

Ben Hur *progresează dela cursă la cursă Il socotim cel mai periculos candidat al Derbyului. Alergarea de care vorbim, credem că-i putea reveni. A pierdut în ultimul metru.*

Curier *a fugit peste așteptări. A fost în fruntea plutonului până la jumătatea liniei drepte și apoi a fost reținut. Credem că mai dispune de o rezervă de aproximativ o secundă jumătate.*

Flying *merge în cal suferind. O odihnă mai lungă nu i-ar strica. Desigur, cei 200.000 lei câștigați anul trecut păstrează întreg apetitul proprietarului său. Nu trebue însă uitat că un cal nu este de lemn, necum de fier.*

Mein Liebling *este într'o condiție splendidă. Faptul că a arătat o valoare numai de 2 zecimi de secundă sub cel mai bun record al carierei vorbește suficient. Se împacă foarte bine cu conducerea lui Gaidaev.*

Blondella *a arătat o valoare care i-ar fi dat dreptul să câștige alte curse.*

Hanibal II *a mers cât se poate de frumos. Este de mirare cum cu picioarele slabe pe care le are, merge așa de bine.*

Citronat Gordon *a trebuit să facă apel la ultimele resurse spre a câștiga.*

Valențio, *ameliorându-și recordul carierii, a arătat că se găsește în cea mai bună formă. A fugit într'un lot prea bun.*

Roland D. *fără că se fi insistat prea mult cu el el a marcat recordul de 1.24.9. Mai mult ca satisfăcător.*

Bajadere *a arătat o valoare bună. Este o iapă fragilă care nu rezistă la multe alergări.*

Makrele *a mers foarte bine. Dovadă concludentă este faptul că și-a ameliorat recordul carierii. Păcat că un accident — galopul de la sosire — a privat-o de o victorie meritată.*

Eggy *este mai bine ca oricând. Fără galopul după prima mie de merti, ar fi câștigat fără efort.*

Sonora *a găsit distanța prea lungă. Pe distanțe scurte va fi foarte utilă.*

Casatca *a mers frumos. A găsit cai prea mult ameliorați.*

Viitor, *deși pe o distanță cam lungă, a câștigat, dovedind o condiție foarte bună.*

Gruia *merge tot mai bine. Faptul că la egal l-a silit pe Viitor să se întindă, spune foarte mult.*

Florența *credem că poate mai mult. Lăsată să meargă aduce aminte elementul din trecut.*

Szelvesz *a figurat până la jumătatea liniei drepte. Condiția în care se află îi va aduce câteva victorii.*

Nation *a mers foarte tare. In condițiile în care alerga nu putea câștiga. Comportarea ei este mai mult ca meritorie.*

Champion *nu mai are finishul de altă dată. Pentru vârsta lui se apără încă foarte bine.*

Victrix a câștigat Prix de Sablones

Alergarea principală a reuniunei de deschidere dela Longchamp, prix des Sablones, 205.200 franci, 2000 de metri, a fost câștigată de armăsarul de 4 ani Victrix, 58 kgr., proprietatea d-lui J. E. Wiederer.

Câștigătorul a fost încălecat de G. Bridgland.

Al doilea s'a plasat 6-anul Chuchoteur, 58 kgr. al Vicontelui de Chambure pilotat de W. Johnstone iar al treilea 5-anul Vatellor, 58 kgr., al d-lui Leon Voltera cu C. Semblat în șea.

Au participat 13 concurenți.

Invingătorul a fost delăsat de pariori raportând 72 franci pentru 5.

Plasele au fost 24, 11 și 15 franci pentru 5.

OFICIALE

❖ Eri s'au plătit la Floreasca următoarele cote la event :

TRIBUNA

Natașa-Drapel 67.
Drapel-Marius 45.
Marius-Menelik 62.
Menelik-Don Alberto 205.
Citronat Gordon - Dudu Gordon 55.
Dudu Gordon-Isabela 218.
Isabela-Bravo 59.

PELUZA

Natașa - Drapel 56.
Drapel - Marius 33.
Marius - Menelik 62.
Menelik - Don Alberto 128.
Citronat Gordon - Dudu Gordon 65.
Dudu Gordon - Isabela 136.
Isabela - Bravo 35.

❖ S'a dat un avertisment jockeyului Vincent R. pentru atitudine necuviincioasă față de d. căpitan Al. Guliano.

● Au fost amendați :

D. Botea cu lei 300 pentrucă a intrat în benzi în premiul Isaccea.

M. Pavlic cu lei 300 pentrucă a intrat în benzi în premiul Isaccea.

● Au fost distanțați :

Tutun dela locul 7 în premiul Harvest Dillon pentru mers neregulat;

Inel dela locul 3 în premiul Isaccea pentru mers neregulat;

Coconaș dela locul 5 în premiul Isaccea pentru mers neregulat.

● Și-au ameliorat recordul carierii :

Prinț cu 4 zecimi de secundă;

Dudu Gordon cu 1 secundă;

Miryam cu 6 zecimi de secundă;

Oborean cu 2,2 secunde ;

Isabela cu 5 zecimi de secundă;

Giuditta cu 1,2 secundă.

● S'a interzis accesul în probe publice, dela Floreasca până la 3 Mai 1938, armăsarului Inel pentru complectarea dresajului.

Informații

❖ *Natașa* desclarată de vânzare pentru lei 30.000, a fost ridicată la suma de lei 31.500 la care a rămas proprietarei.

❖ *Nuc* a fost reclamat înainte de alergare, de d. T. Câmpea nu pentru suma de lei 40.500 plus premiul, adică 55.500.

❖ *Kalifa* a fost vândut de d. G. Adem, d-lui M. Cioca. Armăsarul trece în antrenament la D. Dobrescu.

❖ *Dudu Gordon*, a alergat sub culorile noului său proprietar d. C. Marinescu.

❖ *S'a acordat* licență de conducător d-lui D. Geangale.

● **Astăzi** se fac la Secretariatul S. N. I. C.-ului înscrierile pentru alergările de galop de Sâmbătă 9 Aprilie dela Floreasca.

● **Tot astăzi** se fac înscrieri în handicapul de trap, premiul Japonica din reuniunea de Sâmbătă 9 Aprilie dela Floreasca.

● **Pandur** va fi condus, în alergările slasice deschise cailor de 4 ani, de Cerkasoff.

Pariul austriac a fost câștigat

Pariul austriac început eri la Floreasca cu miza inițială de 30.000 lei a ajuns la 50.870. Inseamnă că s'au jucat 41.740 lei. La acest austriac au contat cele 5 alergări de galop și prima alergare de trap, Pr. Al. Constantinescu. Pariul a fost câștigat de 3 buletine, atribuindu-se fiecărui norocos câștigător suma de 16.956 lei.

Floreasca

Programe definitive

Miercuri 6 Aprilie 1938

I. PR. JIGANIA
Cond. 14.500 lei, 1600 metri
1640 Beţiv.
1660 Dorka.
1680 Joredale Margot.

II. PR. JILAVA Cond.
10.500 lei 1500 metri
1500 Santuzza, Comoara, Lailec, Furor, Strengar.
1520 Peleș, Desiș, Habara.
1520 Dâmb.
1540 Va-ta, Lin.
1560 Flăcău.
1600 Vrăjitor, Sorana.

III. PR. IURCAUȚI
Cond. 11.500 lei, 1600 metri
1540 Candriu, Ghimp.
1560 Tutun, Mohor, Dorka.
1580 Aventurier, Vântișor, Handicap.
1600 Josed. Margot, Ezer Jo.
1620 Bravo, Oana, Painja.
1640 Catinca.
1660 Baron, Sorvaneț.
1680 Durdulia.

IV. PR. ISPAN, Grupa D.
11 500 lei 2100 metri
Ciclop, Benito H. P., Durdulia, Valona, Eggy, Kalifa Pikaver, Busuioc, Baron, Olenca, Voința.

V. PR. IMAȘ Cond.
18.000 lei, 2000 metri
2040 Amsel, Rosalinde, Ieroșca II, 2060 Blondella, Primrose, Nation, Rai, Gruia.
2080 Hannibal II, Champion, Haron.
2100 Gretelbub.
2120 Gondolat II, Voraus.
2140 Rolland D.

VI. PR. INOTEȘTI Hcp.
11.500 lei 1500 metri
1500 Lin.
1580 Cavaler, Sorana.
1560 Vrăjitor, Mârțoaga.
1600 Vestit, Sonia, Guy Worthy.
1620 Mister, Crai.
1640 Fudul, Ghimp.
1680 Lancia, Painja, Bis
1700 Igen, Spic, Sultan II.

VII. PR. INIMIOARA
Rec. 18.000 lei, 2000 metri
2000 Rugina.
2020 Rosalinde, Szelvezs, Fliyng.
2040 Kanada, Anny Worthy, Pal, Naplopo.
2060 Trixie
2080 Varaus.
2100 Gretelbub.
2120 Gondolat II.
2140 Roland D.

VIII. PR. IASCA Cond.
16.000 lei, 2000 metri
2020 Spic.
2040 General Worthy, Kalifa, Makrele, Busuioc.
2060 Olenca, Eftin.
2080 Lăcrămioara, Legionar, Duda, Eggy.
2100 Jarvis, Curier, Casatca.
2140 Ben Hur,

IX. PR. ITAKA Hcp.
11.500 lei, 2000 metri
2000 Vestit.
2020 Mister.
2040 Vuet, Zgomot, Pan Worthy, Aventurier.
2060 Champion Junior, Farsa.
2080 Mura.
2100 Oana, Elixir.
2120 Tava, Bebeca, Pati Worthy
2140 Izma.

Joi 7 Aprilie 1938

I. PR. JIȚICA Cond.
11.500 lei, 2000 metri
2020 Farsa.
2080 Mura II, Baron, Leu.
2100 Isabela, Edith, Igor, Bruma II
2120 Sixtus II, Isabella.
2160 Gruia.

II. PR. JIDOFCUȚA-DRAGA
Condiție
16.000 lei, 1600 metri
1640 Dorka.
1660 Bravo, Vântișor, Josed. Margo, Ezer Jo.

III. PR. IRMA perf.
11.500 lei, 1600 metri
1620 Miryam, Oborean, Dămăroaia.
1640 Mura, Sultan II, Lancia, Painja.
1660 Little Orphan, Mura II.
1680 Ezer Jo, Bebeca, Valona, Baron.

IV. PR. IRCSI
Grupa G. 16.000 lei, 1600 metri
Nation, Jade, Viitor, Bibi, Theodora, Valențio, Viziru, Cupidon, Guardian, Girl, Venezia, Anny Worthy.

V. PR. JULOT, Cond.
13.000 lei, 1600 metri
1600 Vestit.
1620 Pan Worthy, Handicap Vuet.
1640 Mister, Aventurier,
1660 Spic, Zgomot.
1680 Oana, Kalifa.
1700 Busuioc.
1740 Mura II, Giuditta.

VI. PR. INVADER, Cond.
16.000 lei, 1500 metri
1520 Ciclop, Inel.
1540 Leona, Bibi, Șorvaneț.
1560 Rosalinde, Prokator, Bonzo.
1580 Veneția, Primerose, Colina, Dorita Mea, Sam Worthy, Talaz.
1600 Men Liebling.
1620 Hanibal II, Haron.
1660 Gretelbub.
1740 Roland D.

VII. PR. JOIMARIȚA cond.
14.500 lei, 1600 metri
1600 Diadia Lul, Lin.
1620 Crăiasa, Harry Boy.
1640 Candriu, Fudul, Ghimp, Cavaler.
1660 Domnița Harry, Dor de Ducă, Alunis, Extra, Dudu Gordon.
1680 Beţiv.
1700 Adda Worthy, Petruș, Ghid,

VIII. PR. ILSE H. rec.
14.500 lei, 2000 metri
2020 Redea, Catinca, Jeles II.
2040 Isabela, Pacahantos, Sorrento, Pock, Șorvaneț.
2060 Dolly Worthy.
2080 Rugina, Gruia, Cupidon, Havana.
2100 Colina, Talaz.
2120 Nation.

IX. PR. JOCASTE, hand. linie
16.000 lei, 2000 metri
2000 Prinț, Torent, Guard. Girl, Rugina, Cupidon, Viziru, Colina.
2020 Katy Caid, Amsel, Nation, Szelvesz, Kanada.
2040 Blondella, Elying.
2060 Champon.
2080 Voraus, Gretelbub.
2140 Gondolat II.

RUGBY

După a patra zi a campionatului

T. C. R. a învins Viforul
Dacia cu 11-3 (3-3)

Conform așteptărilor noastre, cea de a patra etapă a campionatului — disputată ieri — a cunoscut un categoric succes.

Astfel, ieri mai mult ca oricând, am putut remarca o activitate — cum rar putem întâlni în lumea sportului nostru cu balonul oval.

Atât matchurile dela „onoare" cât și acele din cadrul categoriilor inferioare s'au impus admiratorilor acestui sport, atât prin calitatea jocului furnizat dar mai ales prin ardoarea depusă de jucătorii întru adjudecarea victoriei.

Fără îndoială, cel mai spectaculos match al zilei, socotit ca derby, care a atras un impozant număr de spectatori a fost ciocnirea dintre echipele T. C. R.-ului și Viforul Dacia.

Cu drept cuvânt, putem afirma, că această partidă, n'a desmințit întru nimic în ceeace privește însemnătatea ce-a prezentat.

Mărturisim sincer, — ieri — atât echipa lui Crissoveloni cât mai cu seamă cea a „galbenilor" ne-au demonstrat din plin încrederea ce le-am acordat când spuneam, despre acest match, că, prezintă un fericit prilej pentru admiratorii rugbyului nostru de-a viziona lupta dintre echipele de față.

Prin victoria obținută în dauna Viforului Dacia, T. C. R. conduce detașat în fruntea clasamentului având, indiscutabil toate șansele de a câștiga invidiatul titlu de campion național.

Nu mai puțin demne de relevat sunt întâlnirile dintre Sportul Studențesc-P. T. T. și R. C. B.-R. C. 13.

Dar nota caracteristică a celor trei partide din cadrul celei de a patra etapă o formează constatările ce le-am putut face ieri pe terenurile dela șosea, în ceeace privește lotul acelor jucători susceptibili de a fi selecționați în echipa națională.

Despre aceștia ne vom ocupă pe larg în numărul viitor al ziarului nostru.

Revenind asupra partidelor menționăm că surprizele nu au lipsit, dovadă concludentă fiind — nu mai departe — senzaționala victorie obținută de tânăra echipă a R. C. B.-ului în dezavantajul formației R. C. 13.

Deasemeni, nu vom uita să spunem, că Sportul Studențesc a învins cu multă greutate avântata echipă a P. T. T.-ului.

Un cuvânt de laudă merită cu prisosință toate echipele dela categoriile inferioare, care ne-au oferit —pe ziua de ieri — din plin prilejul de a constata câtă atracțiozitate prezintă „matchurile" dintre tinerii noștri rugby-ști.

T. C. R.-VIFORUL DACIA 11—3 (3—3)

După cum spuneam mai sus, echipele de față au furnizat un joc de „rugby", ce nu a desmințit întru nimic, importanța ce prezintă.

E drept, uneori jocul a căpătat o notă de duritate dar aceasta nu scade cu nimic valoarea spectacolului.

T. C. R. a jucat admirabil, atât pe linia de înaintare cât mai ales pe cea de trei sferturi — unde Nelu Popa, Dragu, Moldovanu și Ghica, au fost fini atacanți și în bună parte colaboratori prețioși la concretizarea victoriei înregistrată ieri.

Mateescu și Marinescu.

Însă adevărata explicație a isbândei T. C. R.-ului, se bazează — aceasta în mod indiscutabil — pe desăvârșită omogenitate, prin care se caracterizează din plin echipa lui Crissoveloni.

Dealtfel — cheia performanțelor repurtate până acum, constă tocmai în calitatea de mai sus, și anume, aceea de a beneficia de un mănunchiu de jucători care să înțeleagă de minune aceasta în toate compartimentele jocului.

Viforul Dacia — deși handicapați prin lipsa din echipă a jucătorilor Bolțeanu și Jianu, au jucat mai mult decât excelent, dovedind admirabila condițiune de formă ce dețin.

Astfel linia de înaintare a „Galbenilor" a funcționat cu folos tot timpul jocului.

Nu mai puțin linia de 3/4, s'a dovedit a fi în plină formă.

FILMUL MATCHULUI

Chiar dela începutul jocului, T. C. R., manifestă superioritate, la „grămadă", unde talonajul funcționează admirabil, cât și pe linia de 3/4.

Viforul Dacia reacționează viguros, spulberând câteva atacuri pornite din tabăra adversă.

T. C. R., atacă însă insistent — excelând prin joc deschis pe linia 3/4.

Astfel în minutul 5 de joc datorită unei fericite deschideri — Țuchi Dragu (T. C. R.) înscrie în forță (3—0 pt. T. C. R.).

Câteva minute mai târziu Popa, ratează o lovitură de pedeapsă care ar fi mărit avantajul învingătorului.

Viforiștii la rândul lor încearcă din răsputeri să concretizeze ceva și reușesc către sfârșitul reprizei să marcheze un „sai", prin I. Nicolau.

La reluare, T. C. R., joacă mai decis, ca urmare fiind „essai-ul" ce l-au înscris prin Popescu-Colibași.

Galbenii nu descurajează, dar technica, rutina și elanul de zile mari ale „verzilor" mai contribuie la marcare, de această dată prin Cristoveanu.

Sfârșitul jocului se termină în nota de dominare a învingătorilor.

Indiferent însă de rezultat menționăm, că matchul dintre „decani" și „galbeni" a plăcut.

S'au evidențiat următorii jucători:

T. C. R. Crissoveloni, Colibași, Popa, Mateescu și Popescu, iar dela Viforul Dacia, I. Nicolau, Kurtzbauer, Sterian și C. Beju.

D. Basu Anastasiade, a arbitrat corect și cu multă autoritate.

Formațiile echipelor: **T. C. R: Popescu Colibași, Ghica, Popa Dragu, Crissoveloni, Mărculescu, Țăranu, Tanoviceanu, Bârsan, Cnistoveanu, Mateescu, Burlescu, Eremia Popescu și Cristoveanu**

Viforul Dacia: **Chilagă, Vasilescu, G. Sterian, C. Beju, Fanella, I. Nicolau, Kurtzbauer, Traian, Zamfirescu, Mihăilescu, Grigorescu, Zugrăvescu, Caracaș și Popovici.**

Sp. Studențesc-P.T.T. 9-5 (6-0)

Nu ne-am înșelat câtuși de puțin când consideram, matchul dintre „studenți" și echipa lui Cășu Anastasiade, ca fiind un greu examen pentru primii.

Dovadă elocventă avem, modul cum echipa lui Mărășescu a dispus de tânăra formație a P. T. T.-ului.

Intr'adevăr, P. T. T., a jucat în compania Sportului Studențesc mai mult decât admirabil, evidențindu-se atât prin jocul deschis ce-a practicat cât mai cu seamă prin linia de atac care a muncit din răsputeri în bună parte cu real folos.

Sportul Studențesc, a fost serios handicapat prin lipsa din echipă a lui Dinescu.

Totuși, datorită, „rutinei" și — notă caracteristică —ardoarei cu care au jucat „universitarii" au reușit să-și concretizeze idealul printr'o victorie.

Punctele au fost marcate de, Andreiaș, Damian și Niculescu, iar pentru P. T. T., a înscris Cristea.

D. Herch a condus corect.

Sp. Studențesc: **Dan Iovănescu, Riegler, Damian, Andreiași, Popa, Diaconu, Macarovici, Niculescu, Tellu Diamandi, Tărcălăbescu, Popescu, Ionescu, Mărășescu.**

P. T. T.: **Tofan, Cristea, Florea, Ștefănescu, Nicolescu, Cristescu, Epure, Georgescu, Păcuraru, V. Anastasiade, Dragoș, Naum, Tănase, Vișan.**

R.C.B.-R.C. 13 15-8 (9-0)

Surpriza zilei a furnizat-o victoria R. C. B.-ului față de viguroasa echipă a R. C. 13-ului.

Ambele echipe au jucat corect tot timpul matchului fiind din plin caracterizat prin avântul ce au depus ambele echipe întru cucerirea victoriei. Au marcat pentru R. C. B. Voinescu, Alexandrescu și Grigorescu dela R. C. 13 Senghel.

R. C. B.: **Handoca, Păunescu, Iordan, Nițulescu, Parascu, Trandafirescu, Ciupea, Manciu, Tranulis, Maije, Alexandrescu, Tănăsescu, Dumitriu, Iliescu, Voinescu.**

R. C. 13: **Florea, Grigorescu, Apati, Manoliu, Bratu, Marinescu, Eteinghel, Vasiliu, Rădulescu, Simeș, Ciupea, Opriscu II, Veluda.**

STADIUL ROMAN S'A ANTRENAT

Contrar tuturor așteptărilor C. F. R., nu s'a prezentat pe teren.

Stadiștii au făcut însă un serios antrenament în vederea viitoarelor întâlniri.

CELELALTE REZULTATE

PROMOȚIE

Sportul Studențesc—Victoria 14—0 (6—0).

C. F. R.—Stadiu Român 11—0 (3—0)

CATEGORIA II-a

T. C. R.—C. F. R. 19—0 (8-0).

Sp. Studențesc—Victoria 15—3 (9—3).

Avântul Sportiv—Viforul Dacia 11—0 (5—0)

P. T. T.—R. C. B. 11—8 (6—5).

CLASAMENTUL

T. C. R.	11	11	0	0	129:33	33
Sp. Stud.	11	8	2	1	103:99	29
St. Român	11	7	2	2	65:41	27
Vif. Dacia	11	5	2	4	95:71	23
C. F. R.	10	4	0	7	87:88	19
P. T. T.	10	2	1	7	35:60	14
R. C. 13	10	1	1	8	34:73	13
R. C. B.	11	1	0	10	40:13	19

Citiți
UNIVERSUL LITERAR

4 jucători de rugby dela T. C. R. văzuți de Grad

De sus în jos: Zisu, Moldoveanu, Popa, Popescu-Colibași,

CICLISM

Dumitru Hrenciuc
a „câștigat" prima cursă rutieră a sezonului

„Premiera" stagiunii 1938 s'a desfășurat într'un cadru de mare festivitate. Un succes al organizatorilor. O inovație în stil parizian: artista MARIA MOHOR a dat plecarea. Tudose deși nu s'a ținut de promisiune a realizat totuși o cursă impresionantă. Ardeleanu și Teodorescu două mari „speranțe"

Redeschiderea sezonului curselor pe șosea, — fapt consumat ieri, într'un cadru de aleasă festivitate, — a însemnat o nouă și frumoasă pagină înscrisă cu litere mari în calendarul pedalei.

Mai mult, alergarea de ieri a constituit o pilduitoare carte de vizită pentru organizatori, — recte gruparea „Aquila-Marathon".

O REGIE EXEMPLARA

Ni se spusese în ajun că, în ziua de 3 Aprilie, vom asista la o regie din cele mai bune. Mărturisim neted, am primit cu oarecare scepticism, informația și ne-am mulțumit să așteptăm dimineața zilei de eri. Insă făcând obișnuita deplasare reportericeasca la „fața locului", — la start, — nu mică ne-a fost surpriza constatând că cele afirmate nouă, cu o zi, două mai de vreme, erau departe de realitate. O realitate incontestabilă, întruchipată într'o regie perfectă, debordantă față de informațiile anterioare. O poliție excelentă, un control riguros, oficialitatea în notă, locuri special rezervate pentru presă, o plecare în stil occidental, spectatori noui, figuri distinse, etc. Dar nici nu știm precis de unde să începem.

Erau atâtea lucruri frumoase în organizarea zilei de tor, pentru acela care a trăit tor, penru acela care a trăit momentele grele prin care a trecut ciclimul, și mai trece încă, — pentru cei care știu și asistă la eforturile disperat eroice am putea spune, ale anumitor grupări, — cursa de eri a fost pur și simplu o „bombă".

O performanță lăudabilă, în patrimoniul grupării „Aquila Marathon", o performanță cu atât mai valoroasă cu cât ea aparține unei grupări lipsită de fonduri, dar care, grație sprijinitorilor săi în frunte cu d. Petre Mihăilescu, a reușit să dea o pildă prețioasă și un strașnic și îndreptățit „bobârnac" formațiilor cu solide fonduri, care se complac într'o „somnolență" și inactivitate detestabilă.

Am dori ca formațiile corporatiste, care au fonduri anuale de zeci de mii de lei, să se pătrundă de exemplul oferit eri de gruparea „orange".

AUTORITAȚILE POLIȚIENEȘTI AU DAT UN LARG CONCURS

Independent de mulțumirile primite pe teren de reprezentanții ordinei publice precum și de mulțumirile ce, desigur, vor fi adresate, în scris, forurilor polițienești, ne facem o deosebită plăcere să consemnăm largul concurs acordat manifestațiunii de eri de către organele polițienești. Se cuvine în primul rând să subliniem solicitudinea arătată de d. chestor Parizianu, o notorie personalitate sportivă, care a trimes o „gardă" specială și numeroasă, bine dirijată de d-nii comisari șefi: Ionescu și Antonescu, precum și d. lt. Tănase Iordan, dela brigada de jandarmi, — cari au contribuit în largă măsură la reușita spectacolului.

Nădăjduim că prețiosul concurs dat de autoritățile în frunte cu d. chestor Parizianu, — este un început, cu răsunător succes, pe care, ne place să credem, vom avea aceiaș deosebită plăcere să-l înregistrăm și de aci înainte.

ARTISTA MARIA MOHOR A DAT PLECAREA

Urmând exemplul marilor organizări din Occident, regia zilei a ținut să aducă o notă nouă, — pe care o înregistrăm bucuroși — aceea de a da plecarea o reputată artistă. „Starter" a fost aleasă în persoana distinsei actrițe Maria Mohor, — care a produs o plăcută impresie, ea însăși, fiind, până la urmă, cucerită de frumusețea sportului pedalei.

„Performanța" d-rei Maria Mohor a fost o localizare a plăcerii Iosefinei Baker, — care dă plecarea, la Paris, în marile probe cicliste.

Așa dar avem și noi acum o „Josefină" (la noi îi spune Marioara și e șatenă) care a fost cucerită de sport ea însăși cucerind, pe terenul sportiv, numeroase aplauze, cu nimic mai prejos de cât cele obținute pe scenă.

ASISTENȚA

Sub ploaia de raze ale unui soare de prietenoasă primăvară, piața Victoriei se populează, ca de obiceiu, la o cursă, cu biciclete, automobile, fanioane, oficiali gravi, curioși, suporteri torturați de calcule și insomnie.

Dar de data asta mai numeroși, mult mai numeroși.

O surpriză: numeroase fireturi și șepci polițienești sclipesc în bătaia soarelui. Mai încolo, pe șosea, jandarmi, — mulți de tot, — înșiruiți pe margine, dirijau circulația sub directa supraveghere a numeroși comisari.

Surpriza aceasta face o bună impresie care e unanim lăudată.

Asistența ia proporții „îngrijorătoare", ca cifră. Privind piața Victoriei, fremătând de lume, plină cu mașini adunate ca la o expoziție, tricouri multicolore populând cosmopolit cadrul, — ai impresia că te afli la una din plecările în marile competițiuni din trecut. Și constați, spre marea ta plăcere, că sportul pedalei progresează cu pași mari și siguri.

Oficialii și suporterii sunt de data asta matinalii. In special regizorii, se spune că ar fi înoptat, pe undeva pe sub castanii șoselii Jianu, dormind în stil rustic, sub corturi improvizate, ca să nu cumva să întârzie de la... start.

D. Petre Mihăilescu, ferm hotărît să nu-și mai facă emoții, la cursa de eri și să se... abțină, a citit toată nopticica opusul lui Foerster despre „Educația voinței".

Și lectura a avut succes: lectorul nu a mai palpitat în mașină, privindu-și alergătorii, ca până acum. A palpitat mult mai... mult.

In fine iată o listă întreagă de personalități sportive:

Un nas de Cirano de Bergerac deasupra unei buze violent răsfrânte: d. Paul Comornichi, fostul președinte al F.R.S.C.e-lului care „dispărut a fost și s'a... reaflat" printre admiratorii pedalei.

Un cub îmbrăcat în costum de sport: d. căpitan Zamfiropol. O figură sobră și... lungă d. avocat Dinu Dobrescu, urmat de un butoi (ca de bere) care vorbește, are mustață și se pricepe tare în ale pedalei: d. Emil Pessi.

Mai remarcăm obișnuitele figuri: Mișu Antonescu, grav și... gras, Chircu, cercetând ținuta băeților, Ulmețeanu subțire și... interminabil, alergătorul Dobrin, un demn urmaș al lui Cassanova, confratele Petre Georgescu ironic ca de obicei, și alții (să ne scuze aceia pe care i-am omis).

Deasupra tuturora, tronând guraliv, emoționat, activ și... transpirat de inimos ce este, d. Cr. Nicolau.

In asistență remarcăm câteva figuri noi: d-nii ing. Gh. Ciolac, Mihail Ciolac dela Administrația de Galben, și numeroase spectatoare... „debutante".

Minutele se strecoară iuți și neobservate printre tricouri, mașini și oficiali, în timp ce ora 10... bate la ușă.

D-na Maria Mohor, jovială, cu figura-i de adolescentă malaeză, se apropie emoționată de start (are „trac", debutează), ia fanionul și... „intră în scenă".

Mai sunt cincizeci de secunde, 40, 30... se aude un glas cunoscut obișnuiților teatrului „Regina Maria" (d-na Mohor își joacă bine rolul). Mai sunt 20 de secunde, 10, 5, 3, 2, 1... Plecați. Fanionul s'a înclinat, fâlfâind, spre caldarâm și, sub zâmbetul actriței, au „decolat" concurenții, în ropote de aplauze.

Inainte de a pleca în cursa București-Snagov-București, adversarii sunt prinși de obiectivul fotografului

URMARIND CURSA

Plecarea a fost rapidă. Rezultatul: la Hipodrom (2 km. dela plecare) plutonul e rupt în trei. In față: Tudose, Hrenciuc, Cr. Teodorescu, Agaton, Ardeleanu și Mișu Steinhardt. In urmă, la 100 de metri, vine grosul plutonului condus de Ioniță, Bekman și Radoslavescu. Mai încolo, partea a treia a celor plecați: „rămășițele", compuse din Ionescu, Boroneață, „fotogenicul" Pierre Verone (reprezentantul întru „figuri" al „celebrului" Bat) și alții al căror nume ne scapă din cauza... iuțelii cu care pedalau.

In Otopeni se produce

„PUERILA" GREȘALĂ A LUI WALTER AGATHON

sau mai bine zis, punerea în practică a tacticei „principiștilor" s'a petrecut la 12 km. dela plecare.

Iată cum s'a produs faza.

Plutonul din față, — fugarii — au cel puțin 500 m. avans, la intrarea pe piatra cubică din Otopeni. Tudose, desigur, conform tacticei hotărîte la club atacă, sperând să ia cu el doar pe Hrenciuc și Teodorescu, colegii lui de club. Tentativa nu-i reușește însă.

Prin mijlocul satului sus zis alura se temperează simțitor. Ardeleanu, Teodorescu și Agaton sunt juniorii acestui pluton și fiecare dorește să câștige cupa rezervată celui mai bun din alergătorii acestei curse care n'a împlinit 21 ani.

Ardeleanu și Teodorescu se detașează, mai în glumă, mai în serios, cu 3—4 lungimi. Tudose, Hrenciuc și Steinhardt nu răspund. Agaton se uită la ei, privește după cei doi care se joacă de-a „evadarea" și rămâne (profundă și copilărească greșală) lângă cei trei „bătrâni".

Clipa aceasta de ezitare, l-a scos afară din competițiunea pentru „Cupa juniorilor" pe Agaton.

Cei doi fugari văzând că se prinde gluma, o întind cu nădejde. Agaton se sesizează, — dar — ce folos! — prea târziu.

Mai încolo, Tudose sprintează furibund cărând după el pe Hrenciuc, pentruca Agaton și Steinhardt să piadă contactul, — Tudose și Hrenciuc ajung pe Ardeleanu și Teodorescu.

Sunt, acum, deci, trei „principiști" și un „acsist": Ardeleanu. Verzii încearcă să-i „joace" și pe Ardeleanu (e junior și e o piedică pentru Teodorescu) dar nu reușesc, el răspunzând ușor.

Și totuși, la întoarcere, manevra „dracilor verzi" reușește și Ardeleanu cade și el victimă tacticei pensionarilor „fabricii de ași": „Principele Nicolae".

Tudose, deși se putea detașa și de colegii lui de club, nu se ține de promisiunea făcută în ajun, de a „trage" la maximum și continuă alergarea într'un tempo mai domolit, întrucât Teodorescu slăbise de tot, fiind la un pas de epuizare.

O SOSIRE FALSIFICATA

Sub steagul lăsat de aceiaș persoană care a dat plecarea și a urmărit cursa, Tudose, fără a lupta serios, cedează alergarea lui Hrenciuc. Oricare ar fi motivele invocate drept justificare a acestui gest, îi atragem atenția că din punct de vede sportiv, Tudose a greșit. Și a greșit

(Continuare în pag. 16).

CICLISM

DUMITRU HRENCIUC
a „câștigat" prima cursă rutieră a sezonului

(urmare din pagina 15)

grav, căci mulțimea care venise acolo, era curioasă să-l vadă pe „Costea" răsboindu-se cu adversarii lui.

De acest public care a fost „șocat" de acest vizibil aranjament, trebuia să țină cont „Costea" înaintea ori-căror alte considerente (oricare ar fi fost ele).

Și între noi fie vorba (dar să n'o mai spună la nimeni) nici n'au știut să simuleze o sosire viu disputată, dacă au intenționat lucrul acesta.

REZULTATUL TEHNIC

1. Dumitru Hrenciuc (Pr. Nicolae) a parcurs 64 km. în o oră și 49', cu o medie orară de 35 km. 226 m.
2. Constantin Tudose (Pr. Nicolae) la 1 roată.
3. Cristache Teodorescu (Pr. Nic.) la 1 lung.
4. Gh. Ardeleanu (A.C.S.A.) 1 oră 53'.
5. Walter Agaton (Aquila-Maraton) 2 ore 1'28".
6. Mihail Steinhardt (A.S.P. I.M.) același timp.
7. A. Radeslavescu (A.M.) 2 ore 3'11".
8. Victor Ioniță (Pr. N.), același timp.
9. I. Ciorobea (A.S.P.I.M.), același timp.
10. I. Cristea (V.C.R.), același timp.
11. I. Tudoroiu (A.S.P.I.M.), același timp.
12. I. Steinhardt (A.S.P.I.M.) același timp.

29 înscriși — 24 participanți.
12 sosiți în timp regulamentar.

CUM S'AU COMPORTAT

Intrucât spațiul nu ne îngăduie, vom reveni mâine cu amănunte și calificări asupra comportării alergătorilor.

CE NE SPUNE D-NA MARIA MOHOR

Cu greu am reușit să vorbim cu d-na Maria Mohor. Era înconjurată de public și oficialități; avea o splendidă cupă în brațe, și flori, pe care trebuia să le înmâneze celor trei clasați.

Și totuși... am „smuls-o" acestor atențiuni copleșitoare și am rugat-o să ne spună câteva cuvinte.

Amabilă și jovială, interogata noastră ne-a spus următoarele:

— *Trebue să mărturisesc că am fost foarte emoționată.*

— *Ați avut „trac", d-nă...*

— *Exact. Am venit pentru prima oară într'o asemenea mișcare și manifestațiunea care mi s'a făcut m'a emoționat lăsându-mi totodată o frumoasă impresie despre sportivi.*

— *Dar alergarea d-nă, dacă nu vă ținem prea mult, cum vi s'a părut?*

— *Admirabil spectacol. Tricourile acestea multicolore, spițele și ghidoanele sclipind în razele soarelui, pedalele învârtindu-se uluitor de iute, îți dau impresia unei inscenări de mare fast și fantezie, care mi-a plăcut mult, foarte mult.*

Și promit că, de câte ori îmi va permite timpul, voi asista cu multă plăcere la asemenea spectacole.

Ca să nu-i mai răpesc din prețiosul d-sale timp, i-am mulțumit pentru acest ocazional „interview" și pentru frumoasele cuvinte rostite despre ciclism.

O REVENIRE NECESARA

In numărul de mâine vom face o necesară revenire asupra acestei alergări consemnând o serie de chestiuni care privesc direct mișcarea noastră ciclistă.

Emil Ienecc

Tâlmaciu a fost net superior
în cursa de viteză a „SPERANTELOR"

Cursa de viteză rezervată categoriei a III-a și începători, desfășurată eri pe porțiunea gudronată dintre Statuia Vânătorilor și Bordei, a cunoscut un frumos succes: la alergare au asistat peste 1000 de spectatori.

Promițând să revenim mâine cu unele comentarii necesare, dăm astăzi doar

REZULTATELE TECHNICE
SERIA I

1. Victor Ioniță (Pr. N.)
2. Tudoriu Ilie (A.S.P.I.M.).
3. Schoetz Victor (A.C.S.A.).
4. Bărbulescu C. (V.C.R.).

SERIA II

1. Tălmaciu D-tru (A. M.).
2. Ciorobea Alex. (A.S.P.I.M.)
3. Gheorghe Dina (Pr. N.)
4. Bulgaru Nic. (V. D.)

SERIA III

1. Gheorghiu Alex. (A.C.S.A.)
2. Steinhardt Iosif (A.S.P.I.M.)
3. Ursache Ion (V. D.).

SERIA IV

1. Munteanu Gh. (A. M.)
2. Nicolau Tănase (A.C.S.A.)
3. Albu Mihail (A.S.P.I.M.)
4. Rotaru State (A.C.S.A.).

SERIA V

1. Mokesch Gustav (V.C.R.)
2. Dumitru Nic. (A.C.S.A)
3. Ionescu Virgil (A.S.P.I.M.)

SERIA VI

1. Silvestru Ion (P. N.)
2. Vrabie Vasile (V. D.)

RECALIFICAREA I

1. Găinaru.
2. Tudoriu Ilie
3. Gh. Dina.

RECALIFICAREA II

1. Ciorobea Alex.
2. Schoetz Victor.

RECALIFICAREA III

1. Albu Mihai
2. I. Steinhardt

RECALIFICAREA IV

1. Tănase Nicolae
2. Bărbulescu
3. Ursache

RECALIFICAREA V

1. Dumitru Nicolae
2. Ionescu Virgil
3. Bulgaru

RECALIFICAREA VI

1. Hanes Vasile
2. Vrabie Vasile

RECALIFICARE

1. Ioniță Victor
2. Gheorghiu Alex.
3. Mokesch Gustav.

FINALA

1. Tălmaciu D-tru (Ag. Maraton).
2. Ioniță Victor, (Pr. N-lae).
3. Ciorobea Alex. (A.S.P.I.M)
4. D-tru Nicolae (A.S.C.A.M.).

Sezonul curselor pe șosea a fost inaugurat eri dimineață
Concurenții înaintea plecării

Cross-country

DINU CRISTEA, ZAMFIRESCU ȘI BURICESCU
învingători în ultima alergare pe teren variat a sezonului

Ultima reuniune de cross-country disputată ieri, care a închis în mod oficial sezonul de primăvară al alergărilor pe teren variat, s'a bucurat de un succes desăvârșit.

Un sfârșit de activitate, este urmat întotdeauna de un bilant, ce are darul să scoată în evidență, pe cât este posibil, rezultatele obținute, care să constitue un îndreptar pentru viitor.

In privința rezultatelor, trecând peste unele mici greșeli inerente, liga de atletism Muntenia se poate felicita pe drept cuvânt, reușind prin acest sistem de disputare de crossuri populare pe sectoare, să propage în massele sportive tinerești acest sport fără prea multe pretenții.

Buricescu, primul sosit în cursa începătorilor, a făcut o cursă curagioasă, reușind să se distanțeze, încă dela plecare.

Crossul seniorilor a fost câștigat de Dinu Cristea, care nu a trebuit să facă prea mari eforturi în acest sens.

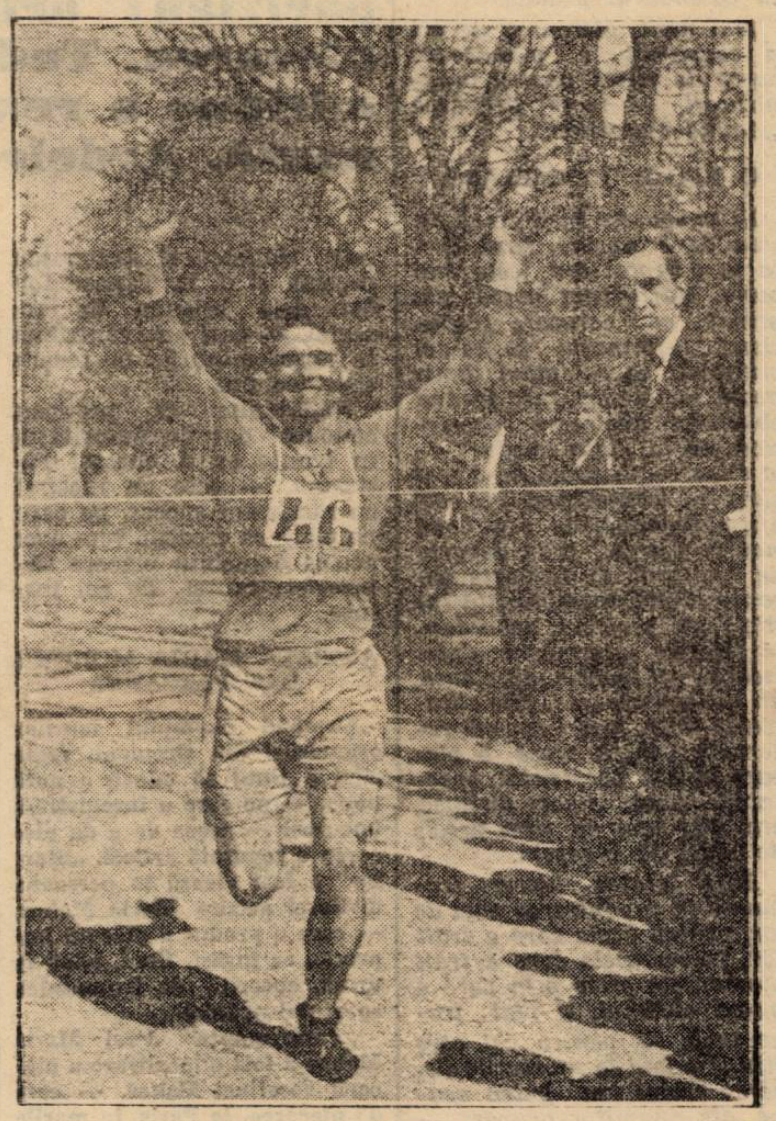

Zamfirescu (C.F.R.) e fericit. Are și dreptul, căci a câștigat crossul juniorilor

CONCURSUL DE IERI

O afluență neobișnuită, în special la proba juniorilor.

Primii plecați în cursă au fost începătorii, ce au alergat următorul traseu: plecarea din fața strandului Kiseleff, hipodromul Băneasa, șoseaua București-Târgoviște, peste linia c. f. r., până la arătură, la dreapta până la lacul Herăstrău, pe malul lacului, apoi la dreapta pe șoseaua București-Ploești, hipodrom și sosirea la strand.

Tot acest parcurs a fost alergat și de juniori.

Cu mici excepții, parcursul a fost destul de ușor.

Seniorii au avut același traseu ca juniorii până la linia ferată. De aci, au mers peste pod, la dreapta pe str. Ferdinand, la primăria Băneasa, Potou, la dreapta peste pod, șoseaua națională, vila Minovici, hipodrom sosirea la Strand.

In cursa juniorilor Zamfirescu dela C. F. R., a câștigat detașat prin abandonarea lui Fotea, rămânând fără adversari serioși.

In general, rezultatele au fost excelente, iar organizarea impecabilă.

REZULTATELE TECHNICE
Incepători

1. Buricescu (Victoria)
2. Traidowsky (Vergu)
3. Măruntu D. (Vergu)
4. Teodoroiu Gh. (Victoria)
5. Rășnoveanu (Victoria)
6. Obogeanu (St. Român)
7. Teodosiu (Venus)
8. Strothman (V. Dacia)
9. Bădescu (Venus)
10. Bulicescu (C. F. R.)

Pe echipe

1. Victoria 24 puncte
2. Venus 34 puncte
3. C. F. R. 47 puncte
4. Vergu 52 puncte

1. Zamfirescu (C.F.R.) 13 m. 20 sec.
2. Cunetty (Pebe)
3. Nită Gh. (Venus)
4. Pop Traian (Vergu)
5. Grigoriu Gh. (Pebe)
6. Răducanu St. (C.F.R.)
7. Ionescu C. (C. F. R.)
8. Hierl (V. Dacia)
9. Nușu (C. F. R.)
10. Munteanu (Venus).

Pe echipe

1. C. F. R. 23 puncte
2. Venus 28 puncte

Seniori

1. Dinu Cristea (St. Româa) 27 m. 10 s.
2. Ahmet Suliman (St. Rom.)
3. Gocin (St. Român)
4. Topală (St. Român)
5. Opran (V. Dacia)
6. Tărtăreanu (individual)

ATLETISM

Campionul nostru A. Ghițescu obține noui succese în Italia

Atletul român și-a însușit campionatul Universității Milano pe 100 și 200 metri

Milano 2 (corespondență prin avion). — Astăzi au luat sfârșit campionatele atletice ale universității Milano, care constituesc un preludiu al campionatelor „Littoriale" studențești.

Am reușit o dublă performanță, să câștig proba de 100 și 200 metri și să mă calific astfel, pentru faimoasele concursuri studențești, ce vor întruni la sfârșitul lunei pe cei mai buni atleți studenți italieni. Sunt primul român care a reușit până în prezent să se califice pentru aceste manifestațiuni.

CAMPION PE 100 și 200 METRI

Timpul nu a fost tocmai favorabil, un vânt puternic din față și un timp destul de rece au împiedecat realizarea unor timpuri mai bune.

In cursa de 100 metri nu am avut un start prea fericit, fapt care a făcut să nu pot să-mi arăt toate posibilitățile. Timpul realizat 11 s. 1., la început de sezon și pe un timp ca acela care a fost cu ocazia acestei curse, îmi dă mari speranțe în acest sezon.

La 200 metri în schimb, am câștigat net, învingând cu peste trei metri pe al doilea clasat. Timpul 23 s. 3 nu este desigur prea faimos, am însă încredere că în cursul acestui an voi realiza isprăvi mai bune chiar pe această distanță.

A treia cursă la care am luat parte a fost ștafeta 4×100 m. unde echipa „Politechnică" din Milano, din care făceam parte, s'a clasat în primul loc cu 43 s. 9. Insă, din cauza unui schimb care a depășit linia am fost descalificați.

MILICA TEODORESCU A CUCERIT PE ITALIENI

Cea de a doua victorie a lui Milică a entuziasmat pe italieni. După match în cabina compatriotului nostru era un adevărat pelerinaj. In cercurile oficiale se vorbește de o apropiată întâlnire Milică Teodorescu-Locatelli și chiar una cu Spoldi.

După cum se poate constata, sportul românesc cunoaște în Italia zile frumoase.

CU ECHIPA DE RUGBY LA ROMA

Astăzi plec la Roma cu echipa de rugby a G. U. F.-ului spre a juca un match de campionat cu echipa G. U. F.-ului din Roma.

Joi 5 Aprilie este probabil să iau parte la un concurs cu caracter universitar care se va desfășura la Bergamo.

Astăzi, universitatea a luat vacanță, așa că am mai mult timp pentru escapadele sportive.

A. GHIȚESCU

Duminică, prima probă pe pistă

Harnica grupare C. F. R., va organiza Duminică în pauza unui match de football ce se va desfășura pe stadionul din Giulești o alergare pe 2000 metri în care Dinu Cristea va concura alături de tinerele speranțe ale C. F. R.-ului.

Vom reveni cu amănunte asupra acestei alergări.

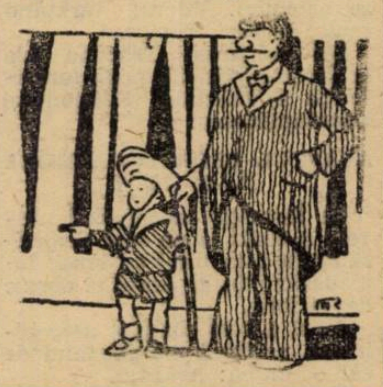

Rezultatele de eri dela Velodrom

Lupan a trecut peste 6 m. 50, iar Gurău a atins 13 m. 34

Continuând pregătirea în vederea sezonului oficial, Viforul Dacia a organizat eri la Velodrom un concurs rezervat juniorilor.

Tot cu această ocazie, s'au antrenat și câțiva atleți seniori: Gurău, Lupan și Calistrat.

Primul a trecut la greutate peste 13 metri iar Lupan a lăsat o frumoasă impresie la săritura în lungime, proba în car a apărut și Calistrat, incomplect însă restabilit de pe urma unui accident.

Dintre juniori, vom remarca în primul rând pe tânărul Yost, un real talent la înălțime. Restul: elemente, care trebuesc lucrate încă serios.

REZULTATELE TEHNICE

100 m. — Juniori

1. Geamolu Ion (V.-D.) 12".
2. Grozea (V.-D.) 12" 4.
3. Samson Nicolae (V.-D.) 12" 4.

Copii — Serla I-a

1. Mihăilescu D. (V.-D.) 12" 6.
2. Tăslăoan Al. (V.-D.) 12" 9.

Seria II-a

1. Hantiade Ion (V.-D.) 12" 7.
2. Tănăsescu (V.-D.) 12" 9.

200 m. — Juniori

1. Const. Popescu 26" 4.
2. Stavri (Vif.-D.) 26" 6.

1000 m. — Juniori

1. Ion Moisescu (V.-D.) 3'8"4.
2. Helvei Alex. (V.-D.) 3'26".

Copii

1. Petre Gabor (V.-D.) 3'18"8.

Greutate (7.250) — Juniori

1. I. Cristorian (V.-D.) 9 m. 08.
2. C. Tomescu (V.-D.) 8 m. 60.
3. Romulus Popescu (V.-D.) 8 m. 22.

Hors concours

Gurău (C.A.B.) 13 m. 34.

Ciocan (7.250)

1. Jean Cristorian 27 m. 93 cm.

Inălțime — Juniori

1. Jost 1.55 m.

Copii

1. A. Petruț (V.-D) 150 cm.
2. P. Stănescu (V.-D.) 145 cm.
3. Tăslăoanu (V.-D.) 140 cm.

Lungime — Seniori

1. Aurel Lupan (V.-D.) 6,52 m.
2. F. Calistrat (V.-D.) 6,45 m.

Juniori

1. Grozea 5,95 m.
2. Jost B. 5,75 m.
3. P. Mihăilescu 5,53 m.

Copii

1. Hantiade (V.-D.) 5,44 m.
2. A. Petruț (V.-D.) 5,42 m.

Hand-ball

P.S.P.B. a terminat la egalitate cu B. T. V. 4-4 (2-1)

Eri după amiază pe terenul Velodrom s'a disputat partida dintre I. P. S. P. B.—B. T. V., care s'a terminat la egalitate.

Jocul, în general, a fost bun, ambele echipe luptând frumos.

Majoritatea acțiunilor însă au aparținut I. P. S. P. B.-ului, care a condus la un moment dat cu 3-1; însă B. T. V.-iștii își revin, egalează și mai marchează un punct în plus luând conducerea cu 4-3.

I. P. S. P. B. domină insistent dar nu reușesc să egaleze decât în ultimul minut al partidei.

Dela I. P. S. P. B., s'au remarcat: Bădescu, Ghimbășeanu și Petrescu, iar dela *B. T. V.:* Herzog, Sontag și Galter,

I. P. S. P. B.: Bădescu, Bonciu, Șincanu, Grovin, Ghimbășeanu, Voinescu, Petrescu, Zuss, Păunescu, Gâdea și Zehender.

B. T. V.: Schlosser, Wohurku, Hageman, Schlossramek, Sontag, Schabel, Weber, Grop, Herzog și Galter.

Brazilia posedă un Jesse Owens

Mulatrul Jose Bento de Assis

Rio de Janerio,

Atletismul brazilian posedă în negrul Jose Bento de Assis un sprinteur de mare valoare.

Atletul negru supranumit de americani „Jesse Owens al Braziliei", a fost descoperit acum doi ani de antrenorul unguer E. Rappaport și de atunci a reușit să realizeze performanțe excelente.

După primele antrenamente, el a reușit să alerge 100 m. sub 11 s. stabilind în acelaș timp recordul brazilian în 10 s. 6, iar la recentele campionate sud americane a realizat 10 s. 5.

In cursul acestui an Jose Bento de Assis va face un turneu în Europa, unde se va întâlni cu cei mai buni alergători de viteză.

După declarațiile făcute de antrenor, sprinteurul brazilian ar fi capabil să alerge 100 m. sub 10 s. 4 și 200 m. sub 21 s. 2

Speranța Braziliei a luat parte la campionatele dela Dallas unde s'a întâlnit cu un negru american din St. Unite, Ben Jonsson pe 100 metri. Numai datorită startului slab, el a pierdut cursa; în orice caz, Jose Bento de Assis a lăsat atunci o impresie excelentă și cunoscătorii americani îi prevăd un mare succes.

JOSÉ BENTO DE ASSIS

Fotografiile de mai sus reprezintă pe alergătorul american Glenn Gunningham în plină cursă
Nici un artificiu nu se poate observa în stilul faimosului american, care la 29 de ani a alergat milla în 4 m. 3 s. 4.

VOLLEY — BASKETBALL

A început returul campionatului regional

Rezultatul primei etape

Activitatea oficială de volleyball și hasketball a fost reluată ieri, când s'au desfășurat primele partide din cadrul returului campionatului regional.

Un public numeros și ales a ținut să fie prezent la inaugurare, având în vedere că programul era din cele mai atractioase.

Intr'adevăr, întâlnirile Telefon Club—C. F. R. și Sportul Studențesc-Telefon Club, promiteau a furniza spectacole interesante. Așteptările n'au fost însă confirmate. In special partida de volleyball dintre telefoniști și feroviari n'a corespuns nici un moment. Primii au prezentat o formațiune în care figurau trei rezerve și au lăsat impresia că ar vrea să piardă. Intâlnirea de basketball Sportul Studențesc—Telefon Club, care era așteptată cu legitim interes, n'a pasionat după cum se credea. Diferența de clasă prea evidentă în favoarea celui dintâi a dat impresia în unele momente că pe teren nu există decât o singură echipă.

In rest s'au obținut rezultate normale, surprizele fiind aproape înlăturate cu desăvârșire.

Este de semnalat însă lipsa unor echipe dela datorie, și mai ales criza accentuată din corpul arbitrilor, criza care se face simțită chiar din prima zi a returului.

VOLLEY BALL FEMENIN
Aurora—Vif. Dacia: 15-11; 15-7

Deși în formație completă, Viforul a cedat surprinzător în fața durerii, lipsită de două jucătoare titulare.

Singura explicație trebue căutată, în insuficienta pregătire a echipei galbene ale căror jucătoare nu au reușit nici un moment să aibă acea atât de necesară legătură între linii.

HAI HAI—BONAPARTE A, 15-9; 15-13

Hai Hai a câștigat în două seturi în dauna „bonapartistelor" care par lisite complect de antrenament.

Jocul în general, a fost frumos, combatantele arătând multe lucruri frumoase. S'au remarcat: Zeta Furlungeanu și Ciorica Negrescu dela Hai Hai. Bonapartistele au muncit toate în aceiaș măsură pentru a scoate un rezultat cât mai onorabil.

BONAPARTE H — FORMA 15-6; 15-8

Bonaparte H și-au întrecut colegele, reușind să învingă mult mai ușor decât se prevedea pe Forma, complet lipsită de legătură. Dealtfel scorul oglindește perfect dezechilibrul dintre adversare. Singura care s'a detașat, a fost Nelly Tipărescu dela învingătoare.

START B.—IUREȘ B FORFAIT

Startul a câștigat fără luptă, iureșistele neprezentându-se.

IUREȘ — TELEFON CLUB 15-0; 15.12

Campioanele au dispus extrem de ușor de Telefon Club care cedează surprinzător la zero primul set ca apoi să se refacă și să ajungă cu greu la 12. Jocul, mai ales în primul set, a fost complect dezechilibrat. S'a remarcat E. Mănescu dela campioana și Genuța Teohary dela Telefon Club.

SP. STUDENȚESC—METALOSPORT 9—15; 15—5; 15—9

Jocul a fost mult mai strâns decât se aștepta, „studentele" învingând cu greutate pe Metalosport care s'a apărat cu îndârjire. S'au remarcat Rodica Riegler dela Sportul și Marieta Poller dela învinse.

TELEFON CLUB B.—CARAIMAN 15—11; 15—13

Caraiman și-a făcut un debut fericit ,arătând multe posibilități, dar în fața unui adversar mai rutinat nu a putut face mai mult. In general jocul a fost destul de strâns și spectaculos. S'au remarcat Monico Bolintineanu și Simona Petrovan dela Telefon Club. Invinsele au muncit toate în aceiaș măsură.

VOLLEYBALL CAT. I
TELEFON CLUB—C. F. R., 15—14; 7—15; 15—11

Intâlnirea dintre „feroviari" și „albaștrii" nu a corespuns deloc așteptărilor.

Telefoniștii au prezentat o formație cu rezerve și au dispus cu multă greutate de adversar, după ce lăsaseră impresia că ar fi dispuși să piardă.

S'au remarcat Balosache, Petrescu dela învingători și Ema Dumitrescu dela C. F. R.

VIITORUL—A. C. T. 15—7; 15—9

Lăzăriștii cu numai patru jucători, au reușit o victorie concludentă în dauna A. C. T.-ului.

S'a remarcat Carabella dela învingători și Glutescu dela A. C. T.

ARHITECTURA—VIF. DACIA 15—10; 17—16

Deși au dispus de adversari numai în două seturi „arhitecții" au muncit mai mult decât se așteptau. Viforul arătând multe lucruri frumoase.

S'a remarcat Diaconu dela arhitectura iar din noua formație a Viforului Fliimon și Constantinescu.

AVANTUL SPORTIV—AURORA 15—2; 15—7

Cu formație incomplectă Aurora a cedat la un scor surprinzător în fața unui adversar întradevăr plin de avânt și dornic de victorie.

Jocul a fost complet dezechilibrat, pe teren ne existând de cât o echipă: Avântul.

S'a remarcat ca de obicei Scorțeanu dela învingători iar dela învinși Marcus.

MACABI—V. S. C. 15—8; 15—11

Dudeștenii au dispus cu mare ușurință de un V. S. C. incomplet și în continuă decadență. Scorul de altfel, arată perfect superioritatea învingătorilor care au luptat toți în aceiaș măsură pentru victorie. Dela V. S. C. s'a remarcat Brătan și Ionescu Neață.

BASKET-BALL CAT. I
SPORTUL STUDENȚESC—TELEFON CLUB 50—14 (31—1)

Socotită ca „derby" al zilei partida a corespuns numai în parte așteptărilor. Cauza a fost Telefon Clubul, care deși știa perfect d ebine că are de luptat cu un adversar rutinat și cu o echipă care funcționează ireprosabil, a întrebuințat o formație atletică cu joc individual care nu a dat randamentul necesar. Consecința se vede din rezultatul primului time când erau conduși cu 13 coșuri. După pauză puținele modificări au dat jocului o altă notă caracteristică.

S'au remarcat Riegler și Sădeanu dela învingători iar Teodorescu și Colibași au fost cei mai buni oameni ai Telefon Clubului.

Arbitrajul d-lui Udenio a permis o normală desfășurare a jocului

C. F. R.—A. C. T., 38-20 (18-10)

Feroviarii numai cu o singură linie au învins mai greu decât se așteptau pe A. C. T. care a fost un adversar destul de periculos. Jocul a fost slab deși echipele au jucat corect. Cauza a fost arbitrul care a arătat că habar n'are de basket-ball. S'au remarcat Prunescu, Marinescu dela C. F. R. și Ghițescu cu Mathias dela învinși.

V. S. C.—AURORA 25-22 (14-8)

După mare luptă „verzii" au reușit să câștige partida la o mică diferență, datorită eficacității liniei de înaintare.

S'a remarcat Sultănescu dela V. S. C. și Abramovici dela „negrii".

VOLLEYBALL CAT. II
B. T. M.—INAINTE 15—10; 16—14

Numai cu un titular și trei rezerve, Inainte a cedat în două seturi în fața echiperilor din București Traj după un joc lipsit de nerv.

PEBE—V. S. C., 15—4; 15—7

Pebeul superior a învins cu autoritate un adversar lipsit de legătură și cu multe lacune în echipe.

ENERGIA—VIF. DACIA AMANAT

Partida nu s'a putut juca întrucât nu s'a prezentat arbitru.

SP. STUDENȚESC—AV. SPORTIV 15—0; 15—0

Studenții au câștigat prin nepreznetarea adversarilor.

VIITORUL—C. F. R., 10—15; 15—10; 15—0

Lăzăriștii au jucat extrem de slab din cauza lipsei complecte de antrenament. Acelaș lucru și la C. F. R., care însă mai ghinionist a pierdut deși avea jocul în mână.

S'a remarcat Niculescu dela Viitorul și Hariton dela C. F. R.

E. F. A.—O. C. B 15—11; 15—9

Armenii în plin progres au dispus ușor de O C. B. care deși la el acasă nu a putut lua nici măcar un set.

CARAIMAN—AURORA, 15—10 15—4

Net superior, caraiman a dispus cu ușurință de Aurora care este lipsită complect de mobilitate.

S'au remarcat Georgescu și Calioni dela Caraiman. Negrii toți la fel de slab.

BASKETBALL CAL. II
JUVENTUS—RAHOVA 34—20 (10—20)

Neluând jocul în serios Juventus s'a lăsat condus până la pauză, după care a reușit să ajungă și să ia un apreciabil avantaj asupra adversarilor. Marin Pol s'a arătat din nou ca un element de valoare, iar Danelopol și-a făcut o reintrare strălucită.

Dela Rahova s'a remarcat Teodoru.

O. C B.—V. S. C., 8—4

Jocul a fost întrerupt în timeul II când V. S. C.-ul s'a retras în semn de protest împotriva arbitrului.

SP. STUDENȚESC—A. C. T., 48—22 (34—14)

Garnitura secundă a campionilor naționali a câștigat cu un apreciabil avans deși A. C. T.-ul a întrebuințat câțiva jucători din echipa primă. S'a remarcat Netty dela Sportul și Gitescu dela A. C. T.

BONAPARTE—E. F. A. 23—13 (12—13)

Bonaparte, cu prețiosul concurs al arbitrului a reușit să-și însușească victoria, deși la pauză erau conduși „cu un punct".

Echipa de basketball a Sportului Studențesc

Singurii care s'au remarcat au fost Bebe Tipărescu și Jack Niculescu dela Bonaparte.

VIITORUL—VIFORUL DACIA 36—18 (18—10)

Fără trei titulari „lăzăriștii" au muncit mai mult decât ne așteptam, nu din cauza superiorității adversarilor ci din cauza brutalităților acestora. Totuși diferența de scor e apreciabilă lăsând să se întrevadă diferența de clasă. S'au remarcat Carabella dela Viitorul și Lupan dela Viforul Dacia.

C. F. R.—ENERGIA 14—0

Indignată de arbitraj, Energia s'a retras în timeul II de pe teren.

AURORA—INAINTE 28—10 (14—4)

Aurora a dominat tot timpul reușind să termine cu un apreciabil avantaj în dauna adversarilor care nu au deloc legătură.

VOLLEYBALL CAT. III
C. F. R.—V. S. C. 15—4; 13—7

Feroviarii practicând un joc frumos au dispus cu multă ușurință de V. S. C. S'au remarcat Chiriac și Slavici dela C. F. R. Dela V. S. C. toți la fel de slabi.

PEBE—RADU VODA 15—11; 9—15; 13—8

Pebeul a învins cu greu pe Radu Vodă care s'a apărat cu îndârjire. S'au remarcat Subotovici și Paraschivescu dela Pebe.

VIITORUL—BONAPARTE 15—14; 11—13; 13—6

Numai în cinci jucători „lăzăriștii" au câștigat mult mai greu decât se așteptau. S'a remarcat Ganea dela Viitorul și Calistrat dela învinși.

MACABI—RAHOVA 15—2; 15—9

Dudeștenii au câștigat cu ușurință în dauna Rahovei lipsită de antrenament.

A. S. 13—E. F. A. 15—12; 15—4

A. S. 13 după un joc în care au dominat tot timpul au dispus la diferență de „armeni".

GEEN.

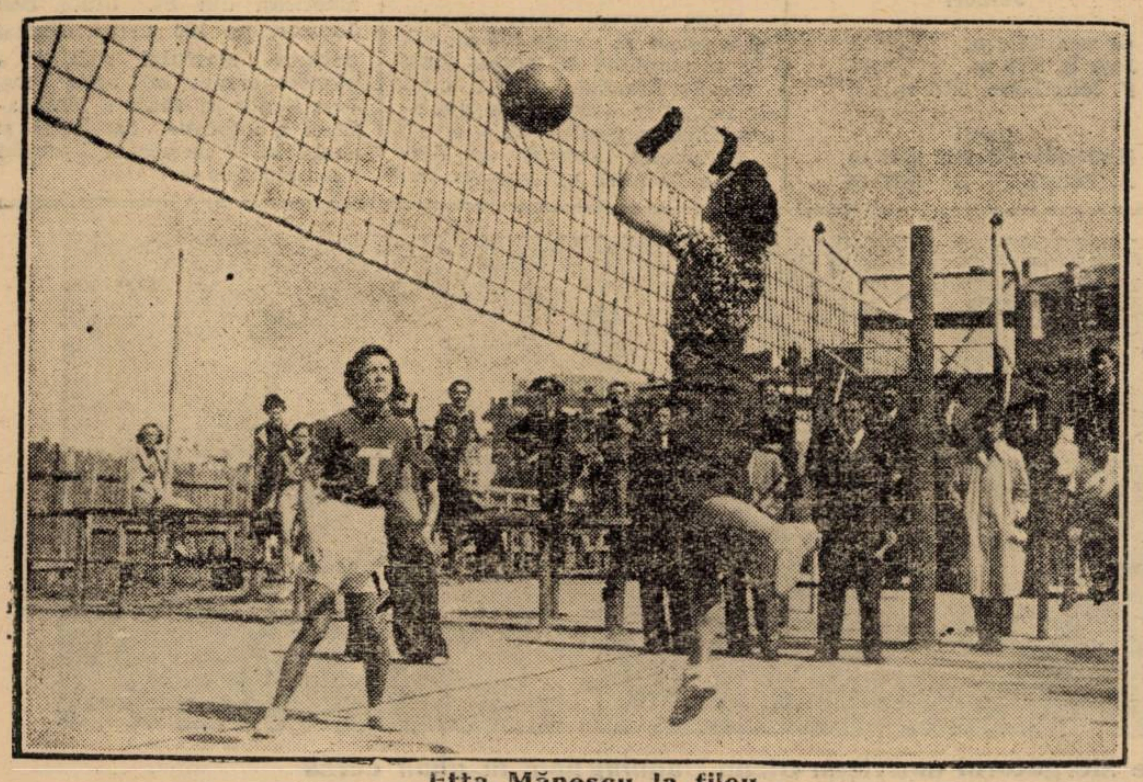

Etta Mănescu la fileu

POFTĂ DE MÂNCARE? IAT'O...

„Nu aveam poftă de mâncare și mă sculam obosit, scrie Dl. G. HARTÉ. *din St. Sever (Landes). Am luat Quintonine și schimbarea a fost imediată. Poftа de mâncare a revenit, și apoi forțele".*

Turnați un flacon Quintonine într'un litru de vin de masă și luați înaintea fiecărei mese un păhărel din deliciosul vin fortifiant astfel preparat. Quintonine stimulează și sporește pofta de mâncare, îmbogățește sângele, calmează nervii ; de îndată vă veți simți mai rezistent, plin de vigoare și de bună dispoziție.

QUINTONINE

PRODUS FRANCEZ. — LABORATOARELE HELIN

Fortifică sejur — costă eftin

LA FARMACII ȘI DROGUERII

Gimnastică

Serbarea societății române de arme, dare la semn și înnot „TIRUL"

In sala teatrului Regina Maria, societatea română de arme, gimnastică, dare la semn și înnot, a făcut să se desfășoare, eri dimineață, o serbare organizată în beneficiul elevilor lipsiți de mijloace, ai secțiunei de lupte.

A fost un bun prilej de afirmare a celei mai vechi grupări

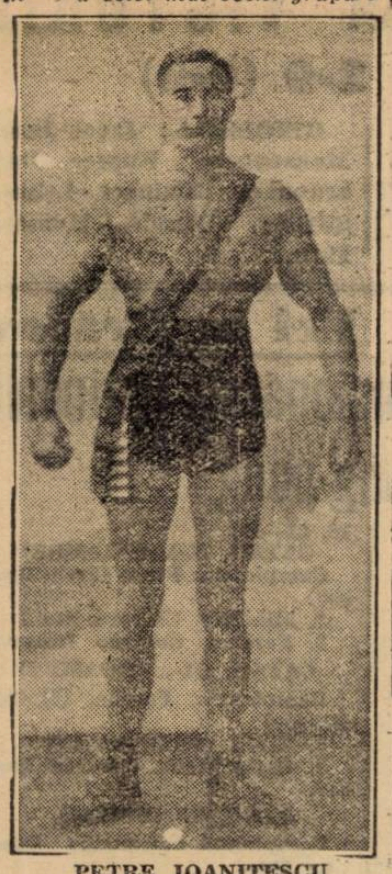

PETRE IOANIȚESCU

sportive din țară și succesul înregistrat, ne îndreptățește să sperăm în continuarea propagandei făcută eri.

Spectacolul a început la ora 9 jumătate, printr'o succintă și elocventă cuvântare ținută de d. Cezar Th. Pascu, președintele societății.

Au urmat exerciții la bare fixe, executate de elevii societății sub conducerea prof. Nicolae Scurtu.

Secția de box, condusă de prof. Toma Panaitescu, a adus pe scenă câțiva amatori cari au făcut reușite demonstrații.

Sub conducerea prof. Ștefan Petrescu, s'au executat apoi, ridicări de greutăți și haltere.

La demonstrațiile de luptă greco-romană, prof. Grigore Furtună a prezentat câțiva elevi bine pregătiți.

A urmat, apoi, un numră de suplețe și elasticitate, atletică grea, executată de Aurel Ihm și lupte ciobănești, pentru ca programul să se termine cu două splendide matchuri.

IHM—ZUPAN

In match de greco-romană, Aurel Ihm a înfruntat pe jugoslavul Iosef Zupan. Intâlnirea a însemnat un agreabil spectacol și după două reprize, în care fazele interesante au abundat, matchul s'a terminat nedecis.

FARCAȘU A INVINS PE IOANIȚESCU

In luptă liberă, Bela Farcașu a fost opus lui Petre Ioanițescu. După o repriză în care acesta din urmă a dominat, în repriza secundă, Farcașu, profitând de o greșeală a adversarului, și-a însușit victoria.

Cea mai frumoasă recompensă

oferită elevilor pentru că au trecut cu bine examenele:

O BICICLETĂ DÜRKOPP

După un an de muncă școlară, dați posibilitate copiilor dv. să profite de aerul curat și să-și desvolte mușchii, cumpărându-le biciclete Dürkopp. Fabricată de o întreprindere cu o experiență de 70 de ani, această bicicletă oferă toate garanțiile de soliditate.

DÜRKOPP

Există mai multe modele DÜRKOPP, din care vă puteți alege bicicleta dorită.

SUCURSALE:

BRAȘOV Bd. Regele Ferdinand No. 5
CLUJ Calea Regele Carol II No. 18
CONSTANȚA Bd. Carol No. 97
CRAIOVA Str. Unirii No. 99
GALAȚI Str. Domnească No. 86
IAȘI Str. Lăpușneanu No. 40
PLOEȘTI Piața Unirii No. 38
SIBIU Str. Regina Maria No. 25
TIMIȘOARA Str. Regina Maria No. 4
CERNĂUȚI Str. I. Flondor No. 1

LEONIDA & Co. Bd. Tache Ionescu, 30 Telefon 2-1883

Break... stop... out?...

Profesionistul Gheorghe Samson a provocat, cu ocazia reuniunei de box de Sâmbătă 2 Aprilie, pe învingătorul matchului Aurel Climan — Vasile Stoian.

*

Profesionistul Ștefan Bogdan a provocat pe învingătorul matchului Dumitru Iordănescu — Ion Mihail.

In prezent Bogdan își face serviciul militar în regimentul 3 Călărași și este trecut în rol sub numele de caporalul Ion Ignat !

*

Reuniunea profesionistă dela „Gib" organizată Sâmbătă 2 Aprilie crt., de gruparea F. C. Rapid a fost deficitară.

ȘTEFAN BOGDAN

CITIȚI

„ZIARUL ȘTIINȚELOR ȘI AL CĂLĂTORIILOR"

PATINAJ

Felix Kaspar, pe urmele lui Karli Schaeffer?

New-York, 3 Aprilie. — In cursul zilei de eri a sosit în localitate Felix Kaspar, campionul lumii de patinaj artistic.

Presa locală consacră articole elogioase artei excelentului acrobat al gheții, socotindu-l drept urmaș al lui Karli Schäffer.

(N. R. Acuma nu știm la ce se referă ziarele din New-York. Oare și Felix Kaspar va deveni profesionist ?)

Vânătoare

Situația vânatului de sezon

In articolul precedent, de Sâmbăta trecută, arătam adevărata situație a sosirii sitarilor în primăvara aceasta, la noi.

Cine l-a citit cu atenție, a remarcat, credem, că pronosticul nostru asupra sosirii sitarilor a fost riguros exact.

Ceva mai mult: am prevestit și timpul ce va urma și care a fost așa cum l-am arătat noi.

Intr'adevăr, spuneam în acel articol, că sitarii nu veniseră atunci decât în număr mic, adică ajunseseră la noi doar vârfui avantgărzilor lor și insistam că vor sosi de atunci încolo, adică săptămâna ce a trecut.

Printre cauzele pe cari le invocam, spre a arăta întârzierea lor, scriam că este și aceea, că ei nu sosiseră tocmai din motivul că aveau presimțământul că și la noi vremea se strică.

Faptul s'a împlinit întocmai. După câteva zile, timpul călduros și senin s'a schimbat brusc: a plouat, ba chiar a și nins abundent în unele regiuni.

Odată cu ploile acestea, cari au fost și o binecuvântare cerească pentru semănăturile din câmp, ce începuseră a tânji, din cauza secetei, sitarii se găsesc astăzi în toată țara.

Chiar în pădurile din jurul Capitalei și din regiunea sesului s'au împușcat, fie la bătaie, fie la câine, ceva sitari.

Dar grosul lor este acum în regiunea dealurilor.

Pădurile dela deal sunt pline de sitari. De aceea, vânătorii să-și îndrepte pașii într'acolo și vor afla destui.

Din informațiile pe care le avem, la Lucieni, la Valea Călugărească, la Târgoviște, la Moreni, la Podeni, la Dragodana, se găsesc mulți sitari.

Numeroși s'au împușcat la o vânătoare făcută de curând în pădurile de la Lucieni, lângă Târgoviște. Cei ce au luat parte îmi spuneau că săreau câte trei deodată. La o singură bătaie, s'au văzut peste 20 sitari.

Deci grosul sitarilor este acum în trecere la noi și nu ne-au ocolit, cum spuneau alții.

De altfel, este foarte explicabil, ca grosul sitarilor să se afle acum la dealuri, fiindcă de obiceiu ei se opresc regulat primăvara mai mult în aceste regiuni și acum s'au massat și mai mult acolo, din cauză că în munți e zăpadă.

Odată cu sitarii au sosit și becaține și surde, pe care le întâlnim din belșug prin toate bălțile din țară.

„Dublele becaține" nu s'au arătat încă și cine susține că le-ar fi văzut la vânătoare, exagerează, ca să nu spunem altfel.

Pe „Duble" să le așteptăm de acum înainte și anume, cam de la 10 Aprilie, până la 1 Mai.

Nu este exclus însă, dacă vremea se va menține călduroasă, cu soare generos, să pice „Duble" chiar peste câteva zile, adică în cursul săptămânii viitoare.

„Dubla", acest frumos și admirabil vânat, prepelița de baltă, cum i s'ar mai spune, fiindcă ea sare dela picior, sboară drept ca pitpalaca și se împușcă tot așa de ușor, e sora mai mică a sitarului și, după acesta, ea ar fi vânatul cel mai iubit și cel mai preferat de toți vânătorii.

S'o așteptăm deci cu răbdare și în cazul când dăm peste un pasaj mai mare să fim vânători occidentali și s'o ocrotim, vânând-o cu milă, adică nu până la exterminare, cum au obiceiul mulți tovarăși de-ai noștri, adepți ai Dianei și ai sfântului Hubertus.

GEORGE SCRIOȘTEANU

S'a renunțat la prelungirea turneului boxeurilor amatori

D. Const. Aureliu a luat cunoștință de decizia F. R. Box-ului

Agen, 3 (prin telefon). D. C. Aureliu, conducătorul team-ului național al amatorilor în turneul din Franța, luând cunoștință de hotărîrea F. R. Box-ului de a renunța la prelungirea acestui turneu, a hotărît în consecință să nu se mai închee nici un angajament peste 18 Aprilie, dată la care se dispută reuniunea de la Bâle.

Astfel, amatorii români vor sosi în București pe data de 22 Aprilie.

Campioana Bulgariei de basket-ball

A. C. 23 a răspuns afirmativ ofertei Sportului Studențesc

Am arătat la timp că secția de volley și basketball a Sportului Studențesc de sub priceputa conducere a d-lui avocat Lecca, a trimes un emisar la Sofia, pentru a trata aducerea în Capitală a echipei campioane de basketball A. C. 23. Scriam în numărul trecut al ziarului nostru, că nu s'a primit nimic din Bulgaria în legătură cu tratativele duse.

Iată însă, că în cursul zilei de eri, campionii noștri naționali au intrat în posesia răspunsului bulgarilor. Aceștia arată că sunt dispuși să vină la București, sau în zilele de Paști, sau la începutul lunei Mai, putând deplasa cea mai bună echipă de care dispun. Au cerut numai să li se asigure transportul și întreținerea a 14 persoane, și să joace în timpul ședерii în Capitala noastră două partide de volley-ball și două de basketball.

Conducerea Sportului Studențesc a luat în discuțiune imediat propunerile vecinilor noștri dela Sud, acceptându-le cu unele rezerve. Răspunsul universitarilor va fi expediat de urgență, și se va arăta în el că n'au de făcut nici o obiecțiune în privința datei (zilele de Paști), însă că nu pot asigura întreținerea și transportul decât a 10 persoane. Deasemenea se va scri la Sofia că întrucât volley-ball-ul masculin nu se bucură la noi de o popularitate prea mare, echipa bulgară ar urma să susțină numai cele două partide de basketball.

Este de presupus că gruparea A. C. 23 va accepta, contrapropunerile Sportului Studențesc, astfel că de sărbătorile Paștilor, să asistăm la primele partide internaționale de basketball ale anului.

Tot în Anglia...

Un primar cumpără un club de football!

Zilele trecute, sala de recepție a primăriei din orașul Walsall (Anglia), a fost cumpărănegocierilor pentru cumpărarea unei echipe de football, din liga treia: Walsall Football Club, *vechiu de 40 ani.*

Principalul licitator a fost însăși primarul, dr. E. P. Drabble, fost jucător de football, care a crezut că acest sport este o problemă de importanță... municipală.

Alături de el se găseau cei mai de seamă oameni de afaceri ai orașului, cari — in frunte cu dr. Drabble — au pus la „bătae" o mare sumă de bani pentru cumpărarea ciubului, așa cum se obișnuește.

Fostul președinte al clubului, d. Fellows, pe al cărui teren — Fellows Park — joacă Walsall F. C., a ținut la preț deoarece era legat de acest club de aproape 20 ani. Cea mai mare parte din timp a fost nu numai președinte al clubului, ci și acela care l-a finanțat.

După vânzare, el a declarat ziariștilor că și-a vândut clubul ca să mai rămână cu ceva parale.

14 OAMENI PE O MOTOCICLETA

POLONIA, BELGIA ȘI OLANDA

s'au calificat pentru seriile respective ale Cupei Mondiale, în timp ce Jugoslavia și Luxemburg au fost eliminate

In cursul zilei de eri s'au jucat două matchuri de calificare pentru Cupa Mondială.

La Belgrad, Iugoslavia, deși a învins cu 1-0 Polonia, a fost eliminată din competiție, întrucât primul match, care s'a jucat anul trecut, se terminase cu victoria polonezilor cu 4-0.

La Amsterdam, Olanda și Belgia și-au împărțit frățește cele două puncte, calificându-se, ambele, în detrimentul celui de al treilea competitor — Luxemburg — care a fost eliminat.

Rezultatele :

Jugoslavia-Polonia 1-0 (0-0)

Belgrad, 3. — In fața a 25.000 de spectatori s'a desfășurat azi pe terenul Beogradski, matchul retur dintre Iugoslavia și Polonia, contând pentru Cupa Mondială.

Iugoslavii au sperat să rediteze victoria categorică din primăvara anului trecut — când au învins pe polonezi cu 9-1, — și să se califice pentru competiția dela Paris.

Polonezii însă s'au prezentat cu o echipă foarte bine pusă la punct și meritau un match nul.

Partida a fost extrem de disputată, fără ca vreuna din echipe să marcheze, până în minutul 76, când Marianovici, profitând de o situație favorabilă a reușit să decidă soarta matchului, în favoarea gazdelor.

D. Barlassina (Italia) a condus bine următoarele formațiuni :

IUGOSLAVIA : Glaser — Hügl, Budat — Lechner, Iazbincek, Knevevici — Sipos, Lesnik, Marianovici, Pesovici, Kokotovici.

POLONIA : Matewski — Willomowski, Martyna — Wotlarczik, Cotraș, Piec I — Wodarcz, Nawrod, Hontus, Kotlarczik.

Olanda-Belgia 1-1 (1-0)

Anvers, 3. — In cadrul matchurilor de calificare pentru Cupa Mondială, s'a jucat azi în localitate întâlnirea dintre Olanda și Belgia.

După ce în prima repriză olandezii au deschis scorul prin Van Spandonck, belgienii au egalat, după reluare, prin Isenborgh.

In fața a 55.000 de spectatori au jucat următoarele echipe :

OLANDA : Van Male — Weber, Caldenhove — Paauwe, Andreissen, Van Hell — Wels, Van Spaandonck, Vente, Smit, Mynders.

BELGIA : Badjou — Paverick, Petit — Dalen, Martens, Dewinter — Van de Wower, Voorhoof, Braine, Isenborgh și Buyle.

LA VIENA

„WUNDERMANSCHAFT"-UL ȘI-A INCHEIAT CARIERA CU O FRUMOASA VICTORIE

AUSTRIA-GERMANIA 2-0 (0-0)

Viena, 3. — Echipa națională a Austriei a susținut azi în localitate, cea de a 187-a — și ultima — partidă internațională, în compania Germaniei.

Echipa gazdă și-a încheiat cariera printr'o frumoasă victorie, demnă de faima fostului „wundermanschaft".

După o repriză „albă", la reluare masivul fundaș Sesta, deschide scorul, dintr'o lovitură liberă trasă dela mijlocul terenului.

Aproape de sfârșit Sindelar, după ce păcălește doi adversari, marchează imparabil, stabilind rezultatul final al partidei.

A condus d. Birlem (Germania), următoarele formațiuni :

AUSTRIA : Platzer-Sesta, Schmaus - Wagner, Mock, Skoumal-Hahnemann, Stroh, Sindelar, Binder, Pesser.

GERMANIA : Jacob-Janes, Munzenberg - Kupfer, Goldbrunner, Kitzinger - Lehner, Siffling, Berndt, Kuzzora, Fath.

Eri la Brașov

S'au terminat campionatele naționale de ping-pong

Azi s'au terminat în localitate campionatele naționale de tennis de masă, obținându-se următoarele rezultate:

CATEG. I (DOMNI)

Campion: Cibi Erös (Sporting Buc).

2) V. Vladone (Royal Cluj).

3) Paneth și Naumescu (Buc.),

(Finala : Erös b. Vladone 21—17. 12—21, 21—18, 22—24, 21—18)

CATEG. II-a (DOMNI)

Campion: L. Frei (Macaby Tg. Mureș).

2) Giurgiu (C. F. R. Satu Mare).

3) Covaci (Metrou Brașov).

(Finala: L. Freu b. Giurgiu 21—15, 10—21, 21—18).

CATEG. III-a (DOMNI)

Campion J. Vermont (Aurora Buc).

2) Frenkel (Macaby Tg. Mureș).

3) L. Frei (Macaby Tg. Mureș).

(Finala: Vermont b. Frenkel 2—1).

JUNIORI

Campion: Giurgiu (C. F. R. Satu Mare).

2) Câmpeanu (Satu Mare).

3) Frenkel (Tg. Mureș)

(Finala: Giurgiu b. Câmpeanu 21—14, 10—21, 21—18).

CATEG. I-a (DOAMNE)

Campionă: Angela Adelstein (Aurora Buc).

2) Kolovzsvari (Cluj),

3) Seman.

(Finala: Adelstein b. Kolozsvari 19—21, 21—14, 20—22, 21—16, 21—10).

CATEG. II-a (DOAMNE)

Campioană: Stein (Ivria Brașov)

2. Mihelffy (Aurora Buc.)

3. Ferencz (Metrou Brașov).

CATEG. III-a (DOAMNE)

Campioană: Ferenc. (Metrou Brașov);

2. Stein (Ivria Brașov);

3. Betty Roth (Metrou Brașov.

ECHIPE (DOMNI)

Campioană națională: Sporting Buc.

2. Royal (Cluj);

3. Echo (Cluj) și Aurora (Buc.).

Finala: Sporting b Royal (5—3).

ECHIPE (DOAMNE)

Campioană națională: Aurora (Buc.).

2. V. S. A C (Cluj);

3. Metrou (Brașov).

DUBLU DOMNI

Campioni: Schapira-Vladone

2 Weissfeiller-Paneth;

3. Erös-Krebs.

(Finala: 19-21, 22-20, 21-19, 21-17.

DUBLU MIXT

Campioni: Adelștein Schapira;

2. Seman-Erös;

3. Koloszvari-Hagi Vasiliu.

(Finala 21-16, 21-11, 21-12).

DUBLU DOAMNE

Campioane: Adelștein-Föris.

2. Seman-Kolozsvari;

3. Roth-Doicu.

Redactor responsabil: ȘTEFAN MENGONI

Editura Societății Anonime „Universul", București—România

Taxa postală plătită în numerar conform aprobării dir. g-rale p. t. t. nr. 76.346/938.

12 PAGINI

UNIVERSUL

2 LEI

Redacția și Administrația: Palatul „UNIVERSUL", str. Brezoianu 23—25. Telefon Centrala: 3.30.10

Nr. 20. — Anul I — BUCUREȘTI. — Miercuri 6 Aprilie 1938

ABONAMENTE: 1 an Lei 500 | 6 luni Lei 270 | 3 luni Lei 150

BIBLIOTECA CENTRALA ... SIBIU

Se intenționează

Un match București-Sofia sau Oradea-București de Paști

Suntem informați că districtul București proectează pentru Paști un match inter-orașe, între selecționata Capitalei și un adversar ce urmează să fie ales.

Din câte am auzit, în intenția districtului este de a organiza un match Oradea-București la Oradea.

Deasemenea, s'a pus în discuție și o întâlnire București—Sofia în Capitala Bulgariei. Matchul ar fi acceptat imediat de bulgari dacă li s'ar propune, pentrucă ei au nevoe de jocuri de pregătire pentru echipa lor națională.

C. A. O. va juca la Aprilie în Ploești cu Tricolor C. F. P. V.

Intre C. A. O. și Tricolor CFPV s'a angajat tratative pentru un match care urmează să aibe loc Luni 11 Aprilie la Ploești. Cum se știe, orădenii joacă Duminică în Capitală.

Tratativele au mulți sorți de reușită.

David Mircea nu va părăsi gruparea C. A. O.

Contrar știrilor publicate, Mircea David, excelentul portar al CAO-ului, nu-și va părăsi gruparea. Un conducător al orădenilor ne-a declarat categoric: „nu-l cedăm pe David pe niciun preț".

Crossul celor șase Națiuni a fost câștigat pe țări și individual de Anglia

Londra, 4. — Crossul internațional al Angliei, la care au participat alergători din șapte națiuni, s'a terminat cu următorul rezultat:

Pe echipe: 1. Anglia, 43 puncte; 2. Franța, 96 puncte; 3. Belgia, 117 puncte; 4. Țara Galilor, 133 puncte; Scoția, 164 puncte.

Individual: 1. C. Emery (Anglia); 2. Chapelle (Belgia); 3. Palmer (Țara Galilor); 4. Potts (Anglia).

Crossul națiunilor s'a disputat anul acesta la Belfast (Irlanda).

De notat că Anglia a câștigat pentru a 8-a oară consecutiv acest cross.

Revanșa juniorilor

BUCUREȘTI-BELGRAD

în toamna anului viitor la Belgrad

Cum se știe, la 8 Mai, va avea loc în Capitală matchul de juniori București-Belgrad, prima întâlnire de acest fel.

Revanșa acestui joc se va disputa, după toate probabilitățile, în toamna anului 1939 la Belgrad. S'ar putea întâmpla ca revanșa să se producă chiar în toamnă aceasta, însă sunt puține șanse. Căci, mai întâi, jugoslavii n'au precizat încă dacă vor un match anual sau nu. F. R. F. A. așteaptă chiar răspunsul forului jugoslav la adresa pe care i-a trimes-o în acest sens.

N. Ionescu-Cristea

a perfectat angajamentul pentru alergările din CEHOSLOVACIA

Am anunțat la timp că asul nostru motociclist Nicolae Ionescu Cristea, a fost invitat să participe la două importante competițiuni, în Cehoslovacia.

Suntem în măsură să aducem la cunoștința sportivilor că Ionescu Cristea s'a înțeles cu forurile motocicliste cehe, asupra condițiunilor de participare și că eri a primit prin poștă angajamentul pentru Brno, pe care l-a și semnat.

Urmează, deci să mai sosească angajamentul pentru proba dela Praga.

Alergările se vor desfășura în cadrul marilor festivități ale „Sokolilor" în zilele de 15 Mai (Praga) și 22 Mai (Brno).

Românii se afirmă în străinătate

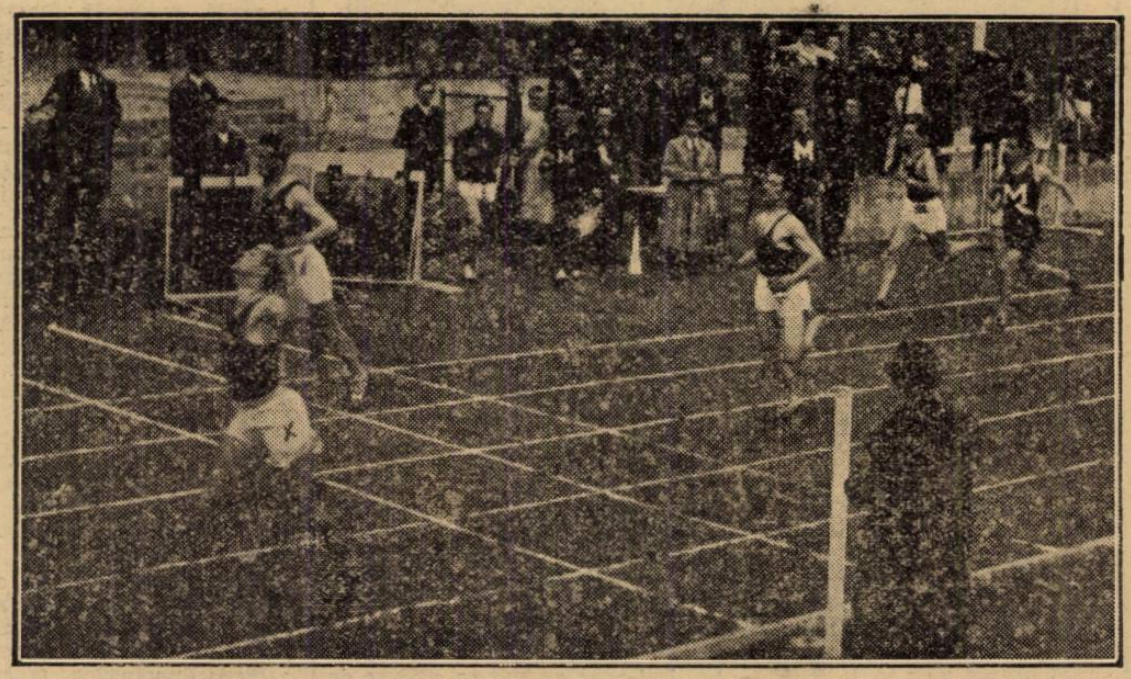

Compatriotul nostru A. Ghițescu (x) câștigând campionatul Universității Milano, pe 200 m.

Tănăsescu și Bădin

învinși în semifinalele campionatelor internaționale de tennis dela Cannes

CANNES, 3 — Turneul internațional de tennis, organizat de „Beau Site L. T. C. de Cannes", a intrat în fazele finale.

La simplu domni, Constantin Tănăsescu, care repurtase în sferturi de finală o frumoasă victorie asupra lui Landau, în semifinală a cedat campionului suedez Schroeder, mai ușor decât s'ar fi așteptat.

Nici în dublu domni nu au avut mai mult noroc românii. Intâlnind cuplul de Davis Cup al Suediei, Tănăsescu și Bădin au fost învinși, tot în două seturi.

Iată rezultatele:

SIMPLU DOMNI. — Semifinale: Schroeder b. Tănăsescu 6:3, 6:2; Rogers (Irlanda) b. Ellmer (Elveția) 6:0, 6:4!

mifinale: Schroeder b. Tănă-

DUBLU DOMNI. — Semifinală: Schroeder-Vallen (Suedia) b. Saint-Omer-Roy (Fr.) 6:2, 6:2.

SIMPLU DOAMNE. — Semifinală: Jedrzejowska (Polonia) b. Saint-Omer-Roy (Fr.) 6:2, 6:2.

Lazio

întreprinde un turneu în Statele Unite

Roma, 4. — Finalista Cupei Europei Centrale, formația Lazio, va întreprinde un lung turneu în Statele Unite.

Echipa lui Piola va pleca în acest turneu, imediat după terminarea campionatului.

I. B. U.-ul nu va mai alege doi boxeuri pentru disputarea titlurilor continentale și mondiale

In apropiatul congres al International Boxing Union-ului ce se va desfășura la Milano, federația de box italiană va face o interesantă propunere:

Dacă trei boxeuri s'au înscris într'o competiție europeană sau mondială, Comitetul de urgență trebuie să aleagă dintre ei, pe cei doi cari să boxeze pentru titlu.

Dacă patru sau mai mult de patru boxeuri s'au înscris și sunt găsiți cam de aceiași valoare, comitetul de urgență va alcătui două perechi, cu cei patru boxeuri înscriși sau cu cei patru boxeuri aleși din 5 sau mai mult de 5 boxeuri.

Invingătorii acestor două întâlniri se vor bate între ei pentru atribuirea titlului.

Cele două perechi vor trebui să dispute matchurile ca niște veritabile semifinale, într'un interval de una lună după desemnarea competitorilor și învingătorii celor două semifinale vor trebui să se întâlnească pentru disputarea titlului într'un interval de 61 zile dela data când I. B. U.-ul i-a desemnat oficial ca învingătorii semifinalelor.

SPECTACOLE

TEATRE

OPERA ROMANĂ: Carmen.
TEATRUL NAȚIONAL: Ion al Vălanei.
STUDIO-UL TEATRULUI NAȚIONAL: Glumele destinului.
TEATRUL LIGII CULTURALE: Clopoțelul de alarmă.
MODERN: Două duzini de trandafiri.
TEATRUL COMOEDIA: Ionescu G. Maria.
TEATRUL REGINA MARIA: Ferestrele albastre (premieră).
TEATRUL LIBER: Miss Romania.

CINEMATOGRAFE

ARO: Nostalgie și jurnal.
CAPITOL: Prizonierul din Zenda. jurnal și completare.
CARLTON: Dansatoarea roșie, jurnal și completare.
SCALA: A noastră e noaptea și jurnal Paramount.
SELECT: Necunoscuta.
SAVOY: Suflete împietrite, jurnal și completare.
TRIANON: Monumentul indian și jurnal Paramount.
FEMINA: Divorțul doamnei X și jurnal.
REGAL: Corsarul și jurnal Paramount.
PALAS-BULEVARD: Uraganul și completare.
A. R. P. A.: Legiunea Africană. jurnal și completare.
ROXY: Prizonierul din Zenda, jurnal și complectare.
CORSO: Mazurca albastră, jurnal și complectare.
ELYSÉE (strada Doamnei 11): Monumentul indian și jurnal Paramount.
ATENEUL TEI: Ingerul străzii și Elefant Boy.
AIDA: India în flăcări și Burghteater.
AMERICAN: Drumul spre glorie și Fanny Elssler.
ASTRA: Parnell și Oameni după gratii.
BARCELONA: Bețivul și Valea tigrului.
COTROCENI: Tarantella și Automobilul ucigător.
CARMEN: Ben-Hur și Stan și Bran.
CENTRAL: Ecadrila de noapte și Poteca însângerată.
CITTY: India în flăcări și Sclavele albe.
DACIA: Scipio Africanul și Tenvăț eu minte.
DIANA: Grănicerii și Invingătorul.
DICHIU: Lucreția Borgia și Melodia pe Dunăre.
DORY: Curierul de Sud și Căpitanul Ianuarie.
EDISON: Ultimul sărut al d-nei Cheney, Broadway Melody 1933 și trupa Stoenescu.
FORUM: Contesa Valeska și Viața ușoară.
FACLA (Strada Austrului, colț Mecet): Sissy și Mimi, (Viața de boem).
FLORIDA: Strigătul sălbaticilor și Domnița din Câmpina.
FRANKLIN: S'au cunoscut în luna Mai și Crima din circ.
GLORIA (Văcărești 44): Floarea de ghiață și Parnell.
IZBANDA: Fantoma blondă (Strigoii) și Ciclonul.
ILEANA: Furtună în Maroc și Ingerul.
LILLY: Orașul fără legi și Cuceritorul Africei.
LOLICA: Tarantella și Călărețul fără frică.
LIZEANU: Panama, Pisica iadului, comedie și revistă.
LIA: Orizontul pierdut și Floarea de ghiață.
LUCIFER: Tango nocturn și Granița însângerată.
MARCONI: Spovedania, Ciclonul, jurnal și trupa Nedelianu.
MILANO: Serenada și Teroare.
MARNA: Prima noapte. Pentru d-voastră doamnă și Trupa Titi Mihăilescu.
MODEL: In urmbra morții și Piraților.
NISSA: Ogorul și Aventură în zăpadă.
OMNIA: Contesa Valevska și Pirații.
ODEON: Victoria, suverana Angliei și Pensiunea artiștelor.
ORFEU: Joshiwara și Cei cinci gemeni Dione.
PARIS: Londra sub teroare și Gasparone.
PACHE: Ingerul străzii și Aventurile detectivului Drumond.
RAHOVA: Fantoma blondă (Strigoii) și Departe de țară
REX: Califul din Bagdad și Mormântul lui Ghinghis Khan.
SPLENDID (Moșilor 290): Califul din Bagdad și O aventură în Spania.
TRIUMF: Prinț și cerșetor și S'a născut o stea.
TOMIS: Veninul, Jurnal și complectare.
UNIC: Borneo și Stan și Bran la Hollywood.
VENUS: Vagabondul nemuritor și Enigmaticul Mr. Moto.
VOLTA BUZESTI: Frații Marx în curse și Saratoga.
VOLGA-DOROBANȚI: Domnița din Câmpina și Curierul din Lyon.

VORBE și FAPTE

Etapa divizionară a răsturnat cu totul calculul șanselor pretendenților la titlul de campion, prin neașteptata poticneală a Venusului.

Venusiștii, în passă neagră, au cedat studenților din Cluj, care au realizat o performanță cu adevărat „Magna cum laudae".

Ceilalți studenți — bucureștenii — au trebuit să plece stindardul tinerescului elan, în fața tehnicei timișorenilor dela Ripensia, care se pare că nu au strălucit de loc, ca să merite o victorie „honoris causa".

Drumul spre culmile clasamentului s'au închis aproape pentru venusiști și aceasta exclusiv din motive... academice. Deaceia, gândind la schimbările produse în clasament de neașteptatele aventuri ale balonului rotund, ne vine în minte nemuritorul vers: O, que mutatio rerum.

Victoria echipei „Universitatea" a provocat la Cluj un entuziasm delirant. Manifestațiunile de bucurie s'au prelungit până târziu, adăugând parfumului suav al nopților clujene, întreg repertoriul de cântece, studențești, după acea tradiție a cântecului și a chefului între camarazi, care se menține în acest oraș din vremurile îndepărtate ale gloriei vieții de student.

Purtați în cântec și ovațiuni, universitarii și venusiștii la un loc, au sărbătorit, uitând amărăciunile înfrângerii, o minunată primăvară a sportului autentic românesc.

Relatările corespondenților dela Cluj, ne-au produs un fior de emoție.

Sunt atât de rare manifestațiunile de sincer entuziasm în sport, încât am ajuns să le prețuim ca pe niște senzaționale evenimente.

Nu e oare impresionant tabloul celor 2000 de studenți clujeni, căutând să dărâme porțile arenei, nemuritorului „Gaudeamus Igitur"?

Ne gândim la publicul nostru, care nu știe să încurajeze echipa favorită, care se repede mai curând la criticismul vulgar, decât la ovațiunea colectivă și înălțătoare.

Bucureștenii se pricep mai mult să atâțe decât să încurajeze. Scepticismul galeriei noastre se manifestează sub cele mai oribile forme. Jucătorii sunt deprimați prin huiduieli, prin exclamări ironice, prin tot felul de vulgarități, în care zadarnic s'ar căuta o urmă de humor.

Deaceia cântecul studenților clujeni e o adevărată etapă în estetica sportului.

Vivat Academia!

Vivat Profesores!

Deși am avut doi campioni europeni, iar boxeurii porniți din România, sunt peste hotare adevărate spaime pentru toți campionii, organizările nobilei arte, se desfășoară la noi sub semnul unui admirabil entuziasm de... pionieri.

In sălile prost luminate, în mijlocul pereților leproși și între scaunele cârpite, se schimbă pumni care ar provoca entuziasmul celui mai exigent public al spectacolelor pugiliste. Tot aici sfârșesc neștiute admirabile cariere, ucise de lipsuri materiale, de neîncredere, de timiditate.

Organizatorii nu au curaj să întreprindă nimic. boxeurii luptând rar în fața publicului, nu au posibilități de a-și verifica puterile, de a-și creia o faimă, de a-și consolida un palmares.

Organizatorul galei de Sâmbătă seara a pierdut 40 mii lei. Nu va mai întreprinde desigur nimic de aici înainte, va refuza să vadă în box o posibilitate de câștig.

Au fost doar 116 plătitori.

Cauzele sunt numeroase și între acestea, problema gratuităților dictate de U. F. S. R. se va impune în organizările viitoare, ca primul impediment în calea realizărilor.

Intrăm prea mulți gratuiți.

E un trist adevăr, pe care trebuie să-l recunoaștem cu lealitate.

Stemen

IN PARADISUL SPORTURILOR

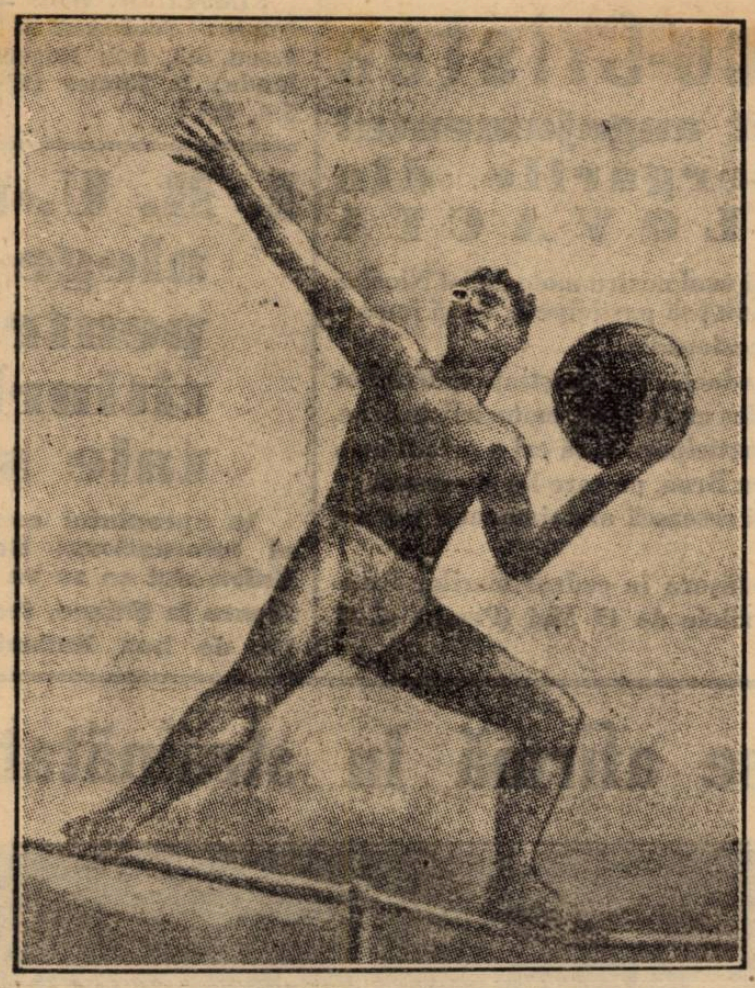

EDI POLZ la antrenament

Universitatea din Yale a invitat în U. S. A. pe Edi Polz cel mai renumit profesor de educație fizică din Wiena. Este a doua oară că i se face această onoare renumitului profesor, înainte, cu 7 ani, Polz a mai fost invitat la Yale și și-a creiat un renume în America în calitate de profesor de educație fizică al Universităților din Yale și Columbia.

Intr'un interview acordat ziarului „Neuer Wiener Journal" Edi Polz descrie împrejurările cari au precedat invitarea sa în U. S. A și amintirile ce păstrează din prima sa ședere în renumitele Universități americane.

„Invitarea mea în U. S. A. — declară Edi Polz — se datorește unei descoperiri de care nu am putut face uz în Austria și pe care nu am putut-o aplica aci, din cauză că eu nu mă adaptez și nu mă încadrez perfect în concepția de „înaltă școală" ce predomină la noi. Din această cauză, am avut chiar unele dificultăți în difuzarea în masse a descoperirii mele. Abia după ce conducătorul sportului german, d. Von Tschammer und Osten mi-a pus la dispoziție gazeta sa, am isbutit s'o fac cunoscută și atunci toate țările au început să se intereseze de descoperirea mea. Ca un corolar al acestei reușite, am primit acum invitația Universității YALE.

VIAȚA IN UNIVERSITATE

Imi aduc aminte cu plăcere de anii petrecuți la Yale teatrul primei mele demonstrații în fața unui jor competent.

Universitatea Yale este un conglomerat de clădiri, alcătuind un oraș în sine, unde studenții învață, locuesc și se recreează. Profesorii și studenții alcătuesc o familie în care camaraderia este linia de conduită. Toate naționalitățile sunt reprezentate în această familie: am găsit chinezi, japonezi, germani, ruși și suedezi, reprezentanți ai tuturor straturilor sociale dela fii de nobili ori milionari, alături de băeți complect săraci.

In ce privește confortul sălilor de cursuri, camerelor de locuit și sălilor de mâncare, el este astfel cum numai în America se poate găsi. Se vede că Universitatea este adânc preocupată de sănătatea și educația corporală a studenților nu numai de educația intelectuală și spirituală.

BANII NU JOACĂ ROL

Pe lângă sălile de studii sunt clădiri separate special destinate educației fizice și sporturilor. Alături de aceste clădiri, se află institutul medical al universității, unde zece medici se ocupă cu controlul stării fizice a studenților. Orice student, nou este obligat să treacă o vizită medicală foarte serioasă și tot restul studiilor va rămâne sub controlul permanent al medicului anului său. Fiecare student este obligat — în folosul sănătății sale — să-și impună o disciplină fizică. Pentru fiecare sport, există aci condițiuni ideale de-al practica.

Ca profesor de educație fizică, venit din Austria, am avut la debut puțin trac, dar mi-a trecut imediat ce am văzut — odată cu începerea lucrului — bunăvoința și tragerea de inimă cu care lucrau studenții. De la prima lecțiune, am obținut un frumos succes și într'o jumătate de oră îmi cucerisem numeroase simpatii la Yale. Succesul meu atinse culmea, odată cu prezentarea mingiei pentru înnot (polo pe apă), tot o invenție germană.

Acum merg din nou, cu descoperirile mele personale, în țara pe care de când am cunoscut-o, o socotesc ca un Eldorado al Sporturilor și cu care numai țările germane se mai pot întrucâtva compara.

ANDRONIU

Poveste fără cuvinte

FOOT-BALL

După etapa de Duminică

Cum se prezintă clasamentul goalgetter-ilor

In urma disputării match-urilor din divizia A ce au avut loc Duminică, clasamentul goalgetter-ilor este următorul:

A MARCAT 18 PUNCTE
Fritz (Gloria).

AU MARCAT 16 PUNCTE
Bindea (Ripensia) și **Humis** (Venus).

AU MARCAT 15 PUNCTE
Cociuban II (Victoria), **Marcu** (Ripensia).

A MARCAT 14 PUNCTE
Bodola (Venus).

A MARCAT 13 PUNCTE
Iordache (Unirea Tricolor).

A MARCAT 11 PUNCTE
Pernecky (A. M. E. F. A.)

AU MARCAT 9 PUNCTE
Gică Popescu (Sp. Studențesc), **Petea Vâlcov** (Venus), **Serey III** (Phönix).

AU MARCAT 8 PUNCTE
Truță (Universitatea), **Sziard** (Chinezul), **Cucula** (A. M. E. F. A.), **Orza** (C. A. O.), **Baratky** (F. C. Rapid), **Mercea** (Gloria C. F. R.), și **Soni Niculescu** (Unirea Tricolor).

AU MARCAT 7 PUNCTE
Zăinescu (Juventus), **Dragnea** (Universitatea), **Marinică Marinescu** (Sp. Studențesc), **Szoecke** (Crișana), **Schmidt** (Dragoș Vodă).

AU MARCAT 6 PUNCTE
Bențea (Universitatea), **Bulig** (Jiul), **Moldoveanu** (F. C. Rapid), **Sepi** (Ripensia), și **Szantai** (Victoria).

AU MARCAT 5 PUNCTE
Szanislo (C. A. O.) **Glasz** (Chinezul), **Sekelly** (A. C. F. R.), **Prassiler** (A. M. E. F. A.), **Demeny** (A. C. F. R.), **Rafinsky** (F.C. Rapid), **Losoncz** (Chinezul), **Glasz** (Chinezul), **Auer** (F. C. Rapid) și **Sekira** (Vulturii).

AU MARCAT 4 PUNCTE
Căpușan (Victoria), **Weisz** (D. U. I. G.), **Cacerowski** (Dragoș Vodă), **Oprea** (Dacia Unirea), **Medve I** (Jiul), **Covaci** (C. A. O.), **Mayer II** (Vulturii), **Leb** (A. M. E. F. A.)

AU MARCAT 3 PUNCTE
Tabacu (Chinezul), **Bătrân** (A. M. E. F. A.), **Giurgiu** (Olympia C. F. R.), **Schwartz** (Ripensia), **Palmer** (Juventus), **Noteanu** (Olympia C. F. R.), **Dunăreanu** (Juventus), **Horotan** (F. C. Rapid), **Georgescu** (A. C. F. R.), **Ploeșteanu** (Venus), **Bajusz** (Chinezul), **Matița Sanislo II** (A. M. E. F. A.), **Felecan II** (Victoria), **Tacaci** (Jiul) **Hoffman** (Chinezul), **Szabo** (A. M. E. F. A.), **Pop** (Olympia C. F. R.), **Dvorjack** (Crișana), **Vâjdea** (Jiul).

AU MARCAT 2 PUNCTE
Titi Dumitrescu (Sportul Studențesc), **Pop IV** (Victoria), **Păcuraru** (F. C. Rapid), **David** (Universitatea), **Traian Ionescu** (U. Tricolor), **Vărzaru** (C. A. O.), **Vuia** (Jiul), **Hlavaty** (Vulturii), **Bellay** (Phönix), **Ștefănescu Cauciuc** (Sp. Studențesc), **Mateșan** (Olympia C. F. R), **Covaci** (Olympia C. F. R.), **Neumar** (D. U. I. G.), **Gavrilescu** (Venus), **Hallati** (C. A. O), **Cotormany** (Ripensia), **Iancovici** (Universitatea), **Oprean** (Ripensia), **Igna** (Gloria), **Putnic** (Universitatea), **Bogdan** (F. C. Rapid), **Popescu** (Vulturii), **Panenka** (Dragoș Vodă), **Voida** (Juventus), **Lazăr** (Ripensia), **Teleki** (Phönix) și **Vulcănescu** (Juventus).

AU MARCAT 1 PUNCT
Beke (Ripensia), **Ciolac** (Ripensia), **Nicola** (Gloria), **Chereșlădeanu** (Gloria), **Schileru** (U. Tricolor), **Baici** (Gloria), **Wetzer II** (F. C. Rapid), **Florea** (U. Tricolor), **Geczo** (C. A. O.), **Munteanu I** (Victoria), **Cornea** (Victoria), **Cipay** (Vulturii), **Oană** (Juventus), **Fieraru** (Venus), **Dragomirescu** (Juventus), **Pintea** (Crișana), **Flueraș** (Olympia C. F. R.), **Sereny IV** (Phönix), **Holzman** (Phönix), **Szabo** (Crișana), **Rohan** (Gloria), **Freiberg** (Phönix), **Ionel Voicu** (Sp. Studențesc), **Angheloiu** (Sp. Studențesc), **Ionas** (Universitatea), **Strock** (A. C. F. R.), **Szereny II** (Phönix). **Zimcea** (Dacia Unirea), **Vulcănescu** (Juventus), **Suk** (Dragoș Vodă), **Alexandrescu** (U. Tricolor), **Medve III** (Jiul), **Scovran** (Jiul), **Fântâneanu** (Phönix), **Lucaci** (Crișana), **Strutinski** (Dr. Vodă), **Borbil** (C. A. O.), **Cârjan** (U. Tricolor), **Varady** (D. U. I. G.), **Mustețiu** (Vulturii), **Ionescu** (Dr. Vodă), **Hagiopol** (Dacia Unirea), **Slivăț** (Olympia C. F. R.), **Damian** (Phönix) și **Duce** (Sportul Studențesc).

AU MARCAT IN PROPRIA POARTĂ 3 PUNCTE
Duce (Sportul Studențesc).

1 PUNCT
Bandabura (Juventus), **Iancovici** (Universitatea), **Câmpeanu** (Crișana), **Vintilă F. C. Rapid)**, **Aștileanu** (Crișana) și **Marton** (A. C. F. R.)

Deși **Duce** a marcat în propria poartă 3 goaluri totuși acest jucător este sufletul Sportului Studențesc. De multe ori numai datorită lui echipa albnegrilor a părăsit terenul victorioasă.

UN PROECT: matchul Juventus-Venus să se dispute Duminică, iar Rapid-CAO, Sâmbătă

Dificultatea: partida Sp. Studențesc-„U"

Capitala — după cum am anunțat — va găzdui Sâmbătă și Duminică trei matchuri divizionare foarte importante: Juventus-Venus, Rapid-C. A. O. și Sp. Studențesc-Universitatea.

La un moment dat se angajaseră tratative pentru cuplarea primelor două în Giulești, însă există o dificultate serioasă: al treilea joc.

In situația aceasta, conducătorii cluburilor Juventus și Rapid au un alt proect: matchul Rapid-C. A. O. să se dispute Sâmbătă, iar Juventus — Venus Duminică, schimbare ce urmează să se stabilească de acord.

Și aici însă, se opune aceeași dificultate: Sp. Studențesc va face uz de decizia care obligă matchurile inter-bucureșteni să se dispute Sâmbătă.

Intr'un singur caz s'ar putea face această schimbare: jocul Juventus-Venus să se cupleze cu Sp. Studențesc-Universitatea.

D. Maior Săvulescu va asista la matchul RIPENSIA-CRISANA

pentru a urmări forma jucătorilor

Comisia de selecție s'a întrunit aseară luând act de programul internațional.

S'a hotărît ca d. Maior Săvulescu să asiste la matchul Crișana — Ripensia de la Oradea pentru a observa pe jucătorii susceptibili de selecționare.

Pentru partidele viitoare se vor delega alți membri.

Clubul Sportiv sect. I galben a învins ASCA cu 13-2

Pe velodrom, s'a jucat matchul dintre formațiile echipelor „Clubul sportiv sect. I Galben" și A. S. C. A.

Intâlnirea s'a terminat cu o categorică victorie a primilor, scorul fiind 13—2.

Dela învingători, toată echipa a jucat la fel de bine.

Divizia B

Are leaderi noi: C.A.M.T. și Tricolor C.F.P.V.

Etapa de Duminică a diviziei naționale B, a fost extrem de agitată. Pericolul care amenința pe „leaderi" s'a transformat în realitate căci aceștia au fost detronați în amândouă seriile.

Surprizele deasemenea n'au lipsit, înfrângerea Victoriei (Constanța), a Macabilor, a Telefon Clubului.

Seria Estică

Partida „zilei" disputată la Craiova a revenit Craio-jovanului care a învins la o diferență minimă Telefon Club. Craiovenii în urma acestui rezultat au intrat din nou în luptă pentru primul loc, mai ales că matchul decisiv cu Victoria îl au acasă, unde din nou au dovedit că știu să joace.

Telefoniștii au fost scoși din cursa pentru primul loc; cu toate că au luptat cu multă ardoare pentru a-și însuși victoria, nu au putut face acest lucru din cauza apărării excelente a craiovenilor. Nu mai au nici o șansă de a cuceri primul loc.

Bomba zilei, a explodat la Galați unde Victoria a fost învinsă cu 1—0 de D. V. A. Noi am prevăzut acest lucru, spunând că, dacă se prezintă la fel ca în jocul din „Cupa României" cu Sp. Studențesc, nu pot emite pretenții la victorie. Și chiar așa s'a întâmplat căci au furnizat un joc slab, pierzând pe drept. Dar, acest rezultat a avut consecințe — după ce au condus tot turul și cinci etape în retur, iată-i debarcați la locul doi cu șanse de a-l conserva, căci matchul care îl au la Craiova cu Craiu-iovan e mult mai greu decât cel dela Galați.

Noul „leader" s'a născut la Brăila, unde echipa d-lui ing. Haret a câștigat două puncte ceeace i-a situat în locul prim. Dacă până la sfârșitul campionatului nu mai pierd nici un match, au multe șanse de a juca în turneul de calificare pentru Divizia A.

Franco-Româna dacă se mulțumește cu locul 5 sau 6 nu mai are nevoie de victorii și acest lucru pare că a început să-l facă.

Altă surpriză am înregistrat la București unde Sporting (Chișinău) cu o echipă atletică a reușit să învingă un Macabi într'o formă deplorabilă.

La Cernăuți după cum am prevăzut, Gloria C. F. R. a învins Iahn; a totalizat 17 puncte și are șanse să treacă dela locul șase la locul cinci. Este o echipă plină de ambiție.

In sfârșit H. L. A. au reușit să-și însușească un punct muncit. Acest punct, îi lasă însă tot în coada clasamentului, dar le dă în același timp speranțe de evadare.

CLASAMENTUL

Tric. C.F.P.V.	17	12	2	3	49:11	26
Victoria	16	12	1	3	55:13	25
Craiovan	16	10	4	2	30:19	24
Tel. Club	16	10	2	4	57:23	22
Fr. Română	16	9	0	7	41:40	18
Gloria C.F.R.	15	8	1	6	24:20	17
D. V. A.	16	6	3	7	21:31	15
Textila M.W.	16	5	3	8	20:28	13
Macabi	16	4	2	10	25:41	10
Iahn	16	3	2	11	16:61	8
Sporting	16	3	1	12	20:32	7
H. L. A.	14	2	1	11	17:56	5

Seria Vestică

„Derbyul" acestei serii s'a disputat la Timișoara, unde C. A.M.T. a învins pe U.D.R, cu 2-0. Frumoasa victorie din „Cupa României" asupra Phönixului se confirmă prin aceasta. Noi prevăzusem acest rezultat, așa că nu este o surpriză. Timișorenii au arătat o formă excelentă în aceste jocuri și noua situație pe care și-au creat-o în urma victoriei asupra fostului „leader", le-a adus, titlul de campion al seriei, căci nu mai au decât trei partide pe care și le vor însuși fără discuție.

Mureșul în formă excelentă a învins pe Victoria chiar la Carei. Terenul străin nu a fost o piedică pentru cei din Tg.-Mureș. Victoria nu putea emite pretenția de a-i învinge căci, în cele două partide anterioare, arătase o formă mediocră.

Mureșul a trecut dela locul șease la locul trei, la egalitate de puncte cu Stăruința (locul 4) însă cu o partidă mai puțin jucată.

Prahova, din ce în ce mai bine, a învins la scor Stăruința în derută. Orădenii s'au prezentat sub așteptări fiind întrecuți din toate punctele de vedere de „ploeșteni". Această înfrângere i-a făcut să treacă la locul patru. Prahova deține același loc șapte.

CLASAMENTUL

C.A.M.T.	17	13	1	3	63:29	27
U.D.R.	17	12	2	3	54:17	26
Mureșul	15	9	2	4	39:26	20
Stăruința	16	9	2	5	30:33	20
Rov. Griv.	16	9	1	6	33:34	19
Tricolor	16	8	3	5	41:29	19
Prahova	16	8	0	8	36:28	16
Unir. M.V.	20	6	0	14	21:60	12
Victoria	17	5	2	10	16:23	12
C. F. R.	16	5	1	10	18:23	11
Șomii	20	6	2	18	10:55	9

AL. POPESCU

La 16 Aprilie

Liga Engleză de Foot-ball împlinește 50 ani dela înființare

Londra, 4. — **In ziua de 16 Aprilie Liga Engleză de Foot-ball (F. A.) împlinește 50 de ani de activitate.**

Cu această ocazie o ședință festivă va avea loc la Londra, iar seara în fața microfonului postului Droitwich, London și North Regional, pontifii soccerului englez vor desvălui istoria acestei minunate organizațiuni, care a reușit să cucerească toată lumea.

Vor vorbi d-nii C. E. Sutcliffe, președintele Ligii Engleze; George Allison, directorul Arsenalului; S. F. Rous, secretarul F. A.; Ivan Sharpe, cunoscutul publicist sportiv, etc.

Se știe că Liga Engleză de Football a fost fondată în anul 1888 de către William Mc Gregor.

FOOT-BALL

Titanii și A. C. S. A. se menținu pe prima poziție

Campionatul onoarei și lupta pentru șefie par să fie din ce în ce mai interesante.

După a doua etapă lupta se anunță extrem de crâncenă iar despre un campion prezumtiv nu se poate vorbi încă. Surprizele apar din Duminică în Duminică iar echipele fac eforturi mari să-și mențină locurile. In general a fost o zi mai puțin agitată ca acea trecută, echipele temperându-și nervii și galeriile respective, lucru foarte promițător din care ideia de sport nu are decât de câștigat.

Desigur surpriza zilei — și este demn de remarcat — a stabilit-o Viforul-Dacia care și-a însușit un punct extrem de prețios dela Titanii cari se părea că dețin forma cea mai constantă. Performanța galbenilor, firește, este o bună reabilitare iar rezultatul mulțumește pe deplin echipele ce urmează în clasament. Pe drept cuvânt Viforul — Dacia este echipa surprizelor.

Titanii pare să se fi resimțit după jocul tare din Dumineca trecută; totuși rămâne cu cele mai mari veleități de campion.

Al doilea match al zilei A. C. S. A. — Vergu, deși câștigat de comunali la o diferență apreciabilă, nu aduce nici o modificare în clasament, A. C. S. A. și Vergu rămânând respectiv în locurile doi și patru. Disputa a fost numai în parte la discreția echipei din Belu, care a făcut să evidențieze forma excelentă a portarului Vergului. Echipa d-lui Covaci pare să fie în pasă neagră, de oarece nu a jucat așa de slab după cum arată rezultatul. Dar șansa și împrejurările fericite sunt aproape factorul principal al victoriei.

Al treilea match al zilei a făcut din nou câștigător echipa dela Regie în dauna echipei Militari, cari au arătat că știu să lupte și pe teren străin. Lucrul pe care de altfel îl indică și rezultatul strâns 1 — 0. Un rezultat muncit, drept este, dar scos la întâmplare, A. S C. A. M-ul jucând mult sub nivelul obișnuit. Totuși, rezultatul mulțumește pe conducători, victoria oricum este câștigată iar A. S. C. A. M-ul rămâne în zona primelor locuri.

Trebue menționat efortul depus de ultima clasată: echipa Avântului Sportiv, care și de data asta a trebuit să plece steagul în fața Gloriei la limită.

Cu toată munca și talentul lui Mărgărit, echipa lui nu a acumulat în decurs de nouă matchuri decât un singur punct. In partida de ieri așa cum a jucat trebuia să câștige: și asta numai ca o reabilitare morală, dar incertitudinea balonului rămâne aceiaș, veșnic aceiași și desigur Avântul a pierdut.

Ziau a doua de campionat înseamnă o nouă etapă caracterizată printr'un efort bun, lipsit de acele durități specifice jocurilor de campionat și cari poate fi extrem de fructuoasă echipelor mici pepinerele de jucători, viitoarele vedete de mâine.

CLASAMENTUL CATEGORIEI DE ONOARE

Titanu	10	7	2	1	33:10	16
A.C.S.A.	10	7	2	1	31:11	16
A.S.C.A.M.	10	5	3	2	28:21	13
Vergu	10	1	3	3	22:24	11
V. Dacia	10	4	2	4	34:14	10
Socec	9	3	4	2	18:19	10
Militari	10	2	2	6	13:17	6
Gloria	10	2	0	8	15:30	4
Av. Sportiv	9	0	1	8	6:54	1

Metaloglobus și Adesgo își păstrează primele locuri

A doua etapă a returului campionatului categoriei promoție a fost foarte agitată constituind foarte numeroase surprize. In seria A, două echipe codașe au reușit să învingă două echipe fruntașe.

In seria B toate rezultatele au fost de așteptat afară de scorurile constituite de Leonida și Isbânda.

In seria A merituoasa grupare Metaloglobus prin neprezentarea Generalei câștigă încă două puncte prețioase și continuă să conducă în clasament cu un avantaj de 3 puncte asupra celui de a doua clasată.

Ind. Iutei prin victoria obținută asupra echipei Cartea Românească a ocupat locul al doilea amenințând serios primul loc.

O surprinzătoare înfrângere este de remarcat înfrângerea Monitorului Oficial din partea meritoasei grupări S. E. T. După această înfrângere Monitorul Oficial cedează locul secund ocupând pe al treilea.

Surpriza zilei o constitue însă surprinzătoarea victorie asupra Sportului Muncitoresc de către Zburătorii, permițându-i astfel să treacă dela ultimul loc la penultimul. După această înfrângere Sp. Muncitoresc își menține același loc în clasament pierzând orice nădejde de a mai deveni campion.

S. E. T. prin frumoasa victorie asupra Monitorului Oficial își menține același loc în clasament apropiindu-se din ce în ce spre primele locuri.

Ultimul loc în clasament este ocupat de Cartea Românească.

Trebue să menționăm deasemenea neprezentarea Generalei la 3 matchuri consecutive.

CLASAMENTUL SERIEI I-a A

Metaloglobus	9	7	2	0	28: 9	16
Ind. Iutei	9	6	1	2	17:10	13
Monitorul Of.	9	5	2	2	18:10	12
Sp. Muncit.	9	4	1	4	15:15	9
Generala	9	3	0	6	13:17	6
S. E. T.	9	2	2	5	15:16	6
Zburătorii	9	2	2	5	11:30	6
Cartea Rom.	9	1	2	6	10:20	4

La seria B, Adesgo păstrează actualmente primul loc în clasament și credem că-l va păstra până la sfârșit.

Leonida după victoria zdrobitoare asupra Pebe-ului își păstrează locul doi având șanse de a eși campioană.

Lupeasca după înfrângerea suferită dela Adesgo nu mai emite pretenții serioase.

Pebe cedează al patrulea loc Stăruinței.

După frumoasa victorie obținută, Isbânda își mărește numărul de puncte continuând să-și păstreze același loc.

Dâmbovița și Carmen, după rezultatele obținute până acum credem că nu vor putea părăsi ultimele locuri.

CLASAMENTUL SERIEI I-a B.

Adesgo	9	8	1	0	42: 7	17
Leonida	9	7	1	1	29: 7	15
Lupeasca	9	3	4	2	18:16	10
Stăruința	9	3	2	4	10:16	8
Pebe	9	3	2	4	18:28	8
Izbânda	9	3	1	5	16:23	7
Dâmbovița	9	2	1	6	18:41	5
Carmen	9	0	2	7	12:25	2

S. T. B. și SOCEC LAFAYETTE

Campionatul categoriei a II-a în plină desfășurare

Aruncând o privire generală asupra matchurilor disputate Duminică între echipele categoriei a II-a pentru campionat, observăm că B. T. M. T. rămâne mai departe în fruntea clasamentului. Matchul, astfel cum a fost disputat între B. T. M. T. și Griviția, a prezintat interes mai mult în prima parte a jocului, când s'au produs dese atacuri din ambele părți. In a doua repriză jocul devine din ce în ce mai șters afară de rezistența opusă de Griviția și câteva atacuri ale B. T. M. T.-iștilor, ceeace-l mai colorează.

Pe terenul S. T. B., echipa Uzinelor Comunale *„Metropola"* a întâlnit pe *„Colentina"* pe care a depășit-o atât prin scor cât și prin technică, desfășurând un joc superior celei secunde.

Echipa „Universului" întâlnind pe terenul Turda formația clubului „Biruința" dă în fața acesteia un examen, pe care reușește să-l treacă în chip salutar.

Dând dovadă de un îndemn și un entuziasm unanim, jucătorii „Universului" obțin un frumos rezultat zdrobind rezistența echipei adverse cu dezastruosul scor de 6-0.

Echipele C. A. B. și E. F. A. și-au disputat întâietatea pe terenul Titanii, desfășurând un match lipsit de frumusețe, din cauza brutalităților la care au recurs deseori în timpul jocului coechipierii E. F. A.-ei, victoria revenind primei.

In categoria II B un match interesant și plin de sportivitate s'a disputat între echipele L. P. N. și Orpheus, victoria revenind secunzilor care au dominat tot timpul.

Metalosport înfruntând echipa Arsenal reușește să învingă dovedind mai multă technică și perseverență. Matchul în sine a fost lipsit de interes fiind monoton.

Pe terenul „Iuta" Ciclop a învins într'un match viu disputat echipa Victoria.

Matchul care a avut loc între echipele Comro și Ion Dârlău pe terenul Stadion, caracterizat prin brutalități săvârșite de jucătorii ambelor echipe, s'a terminat cu victoria primei.

CLASAMENTUL CATEG. II.a A

B. T. M. T.	9	7	2	0	24: 4	16
Metropola	9	7	2	0	28:10	16
Universul	9	5	1	3	33:11	11
Griviția	9	4	1	4	23:10	9
Biruința	9	4	0	5	14:22	8
Colentina	9	3	0	6	9:20	6
C. A. B.	9	2	1	6	16:42	5
E. F. A.	9	0	1	8	6:34	1

CLASAMENTUL CATEG. II-a B

Metalosport	9	8	1	0	25: 6	17
Ciclop	9	4	3	2	18:11	11
Arsenal	9	4	3	2	24:16	11
L. P. N.	9	4	2	3	12:14	10
Orfeus	9	4	0	5	17:28	8
Victoria	9	2	2	5	11:19	6
Comro	9	2	1	6	9:23	5
Ion Dârlău	9	2	0	7	24:23	4

Soimii se impun în categ. III-a

Nici etapa de Duminică nu a adus modificări în clasamentul categoriei a III-a.

A. S. Distribuția, învingând net pe Justiția cu 5-0, rămâne mai departe leader cu două puncte avataj față de al doilea clasat. Locul secund îl deține actualmente Șoimii, cari învingând Vremea au ocupat locul Daciei Traiane care a fost învinsă de Fichet după o luptă dârză.

Tânăra formație a Șoimilor s'a afirmat în acest campionat iar acum se menține cu autoritate printre fruntași.

Deși Dacia Traiană a fost învinsă totuși nu ese din luptă — emițând aceleași pretenții ca și Șoimii pentru locul al doilea.

Performanța zilei a înregistrat-o desigur Fichet care a reușit să încurce socotelile Daciei Traiane.

Dealtfel, echipa „industriașilor" nu este o cantitate neglijabilă, aceasta dovedind-o din matchul cu Distribuția.

Vremea rămâne cu două puncte în locul penultim ca Justiția să conducă mai departe lanterna — cu zero puncte.

Deși nu ar fi timpul să ne pronunțăm, noi totuși avem curajul să indicăm campionul categoriei a III-a care va fi indiscutabil A. S. Distribuția.

CLASAMENTUL CATEG. III-a

A. S. Distrib.	7	6	1	0	25: 6	13
Șoimii	7	5	1	1	19: 6	11
Dacia Tr.	7	4	2	1	21: 9	10
Fichet	7	3	0	4	12:16	6
Vremea	7	1	0	6	6:26	2
Justiția	7	0	0	7	5:25	0

Ședința de aseară a comisiei districtuale

Aseară s'a ținut ședința comisiunei districtuale sub președinția d-lui N. Niculescu — A. G. E. R, prezenți fiind d-nii L. Goldștein, Gigi Georgescu și A. Botescu.

S'au luat următoarele decizuni: Se obligă gruparea Venus să achite suma de lei 300 grupării Leonida, speze pentru deplasare la matchul amical angajat între sus numitele echipe, dintre care Venus nu s'a prezentat.

Se ia act de retragerea din campionat a echipei de juniori a grupărei Mociornița.

Contestațiile grupărilor Unirea Tricolor și Tricolor C. F. P. V. la matchul de juniori se resping pentru neplata taxelor.

Adresele înaintate de grupările Viforul Dacia și Titanii se vor lua în discuțiune în ședința de Joi 7 crt.

FOOT-BALL

Arbitrii matchurilor de Duminică din Divizia A şi B

DIVIZIA NAŢIONALĂ A
Seria I-a

Bucureşti: Rapid-C.A.O., arb. Rusu Gabriel.
Cluj: Victoria-Dacia Unirea, arb. C. Rădulescu.
Timişoara: Chinezul-Unirea Tr. arb. Constantinescu (Cluj).
Baia Mare: AMEFA-Phönix, arb. Olteanu (Oadea).
Satu Mare: Olympia-Jiul, arb. A. Mureşan (Cluj).

Seria II-a

Bucureşti: Juventus-Venus, arb. Dr. Teofil Moraru.
Bucureşti: Sp. Studenţesc-(Buc.)-Universitatea, arb. E. Kroner (Buc.).
Oradea: Crişana - Ripensia, arb. Huniade (Baia Mare).
Braşov: Crişana - Ripensia arb. Tică Iliescu (Buc.).
Arad: Gloria-Dragoş Vodă E. arb. E. Froid (Timişoara).

DIVIZIA NAŢIONALĂ B
Seria Estică

Bucureşti: Telefon Club-Textila, arb. Ionescu Ţope.
Ploeşti: Tricolor C.F.P.V.-Macaby, arb. V. Braida.
Galaţi: Gloria C. F. R.-Craiovan, arb. Vasilescu Bartolomeu.
Brăila: Fr. Română-D.V.A., arb. Stoenescu (Ploeşti).
Chişinău: Sporting-Victoria, arb. Irimescu (Iaşi).
Cernăuţi: Jahn-H. L. A., arb. Ultimescu (Iaşi).

Seria Vestică

Tg. Mureş: Mureşul-Stăruinţa, arb. A. Tănăsescu (Buc.).
Craiova: Rovine Griviţa - C. F. R., arb. A. Guţescu (Buc.).
Timişoara: C.A.M.T.-Prahova arb. Augustin Sozan.
Reşiţa: U.D.R.-Tricolor, arb. Milivoi T.

Programul matchurilor de campionat de Duminică 10 Aprilie

„DIVIZIA NAŢIONALA

Juventus-Venus, teren nedesemnat.
F. C. Rapid-C.A.O., teren C. F. R., ora 17.
Sp. Studenţesc-Universitatea, teren C. F. R., ora 17.
Telefon Club-Textila M. W., teren A.C.S.A., ora 11.
Coltea-S. T. B., teren Unirea, ora 11.
Olympia-A.G.E.R., teren A. C. S. A., ora 17.
Turda-Triumf, teren Turda, ora 11.
Mociorniţa-Metalosport, teren Iuta, ora 11.

REZERVE D. N.

Olympia-Unirea Tr., teren A. C. S. A., ora 9,15.

JUNIORI D. N.

F. C. Rapid-Macabi, teren C. F. R.
Unirea Tr.-Olympia, teren Unirea, ora 14.
Juventus-Venus, teren nedesemnat.

ONOARE

Vif. Dacia-A.C.S.A., teren Velodrom, ora 11.
Militari-Titanii, teren Militari ora 17.
Av. Sportiv-A.S.C.A.M., teren B.T.M.T., ora 17.
Socec Lafayette-Gloria, teren Stadion, ora 11.

REZERVE

Militari-Titanii, teren Militari ora 13.
Socec Lafayette-Gloria, teren Stadion, ora 9.

JUNIORI

Vif. Dacia-A.C.S.A., teren Velodrom, ora 9.
Militari-Titanii, teren Militari ora 15.

CATEGORIA I-a A

C. Românească-Generala, teren S. T. B., ora 17.
Metaloglobus-Zburătorii, teren Macabi, ora 11.
S.E.T.-Industria Iutei, teren S. T. B., ora 11.
Sp. Muncitoresc-Monitorul Oficial, teren Stadion, ora 17.

REZERVE

Metaloglobus-Zburătorii teren Macabi ora 13,30.
S. E. T.-Ind. Iutei, teren S. T. B., ora 9.
Sp. Muncitoresc-Mon. Oficial, teren Stadion, ora 15.

GLORIA I-a B.

Dâmbovita-Leonida, teren Iuta, ora 17.
Pebe-Stăruinţa, teren B.T.M. T., ora 11.
Carmen-Adesgo, teren B.T.M. A., ora 15.
Lupeasca-Izbânda, teren Turda, ora 17.

CATEGORIA II-a A.

Colentina-Griviţa, teren Colentina, ora 17.
C.F.R. Buc. Tr.-E.F.A., teren B.T.M.T., ora 15.
C.A.B.-Universul, teren Arsenal, ora 11.
Biruinţa-Metropola, teren B. T. M. T., ora 9.15.

CATEGORIA II-a B.

Ion Dârlău-Arsenal, teren Macabi, ora 9.
Metalosport - Victoria, teren Belvedere, ora 11.
Ciclop-P. N., teren Militari, ora 11.
Orfeus-Comro, teren Belvedere, ora 9,15.

CATEGORIA III-a

Dacia Traiană-Justiţia, teren Unirea, ora 17.
Vremea-Ficket, teren Turda, ora 15.
Distribuţia-Şoimii, teren Titanii, ora 11.

Miercuri, 13 Aprilie
JUNIORI, DIV. NAŢIONALA

F. C. Rapid-Tricolor C.F.P.V., teren C. F. R., ora 16,30.
Juventus-S.T.B., teren Unirea, ora 16,30.
Olympia-Macabi, teren A.C.S. A., ora 16,30.
Turda-Sp. Studenţesc, teren Turda, ora 16,30.
Venus-Colţea, teren Velodrom ora 16,30.

S. P. M. în fruntea clasamentului districtual

CONSTANŢA.— Duminică s'au jucat pe terenul „Victoria", trei matchuri de foot-ball, pentru campionatul districtual, cu următorul rezultat:

Marina-Slavia 5—1 (1—0), arbitru Giurgea.
Venus-Concordia 2—1 (1—0), arbitru Buzoianu.
S. P. M.-C. F. R. 4—2 (3—0), arbitru Georgescu.

După aceste matchuri, în fruntea clasamentului se menţine tot S. P. M.

A. S. Dreptatea-A. S. Rahova 1-0 (1-0)

A. S. Dreptatea în formaţia: S. Binder; Predescu, Economu; Giony, Căpitanu, Bernard; Simionescu, Tony Popa, Chirtea; M. Tunsolu, G. Russu, şi-a adăogat o nouă şi strălucită victorie în palmares, dispunând pe merit, de valoroasa formaţie A. S. Rahova cu 1-0 (1-0).

Dela Dreptatea s'a remarcat întreaga echipă care a jucat cu multă ambiţie. Unicul punct a fost marcat de Christea. A condus bine d. Mielu Constantinescu, care a consfinţit a 8-a victorie consecutivă a grupării de cartier A. S. Dreptatea.

„A. S. Călăraşi"-Şoarecii Verzi 3-1 (1-0)

Pe terenul de lângă Vatra-Luminoasă s'a disputat matchul de football dintre A. S. Călăraşi şi Şoarecii Verzi, câştigat de primii cu 3-1 (1-0).

Au marcat: Lazăr, Enache şi Panaitescu pentru „Călăraşi" şi Savu pentru „Şoareci".

S'au remarcat: Constantin Lazăr, Viorel şi Stanciu, iar de la învinşi Traian.

Echipele au aliniat următoarele formaţii:

A. S. CALARAŞI: Constantin Ică Gheorghiu, Viorel, Tică, Enache, Nelu, Stanciu, Cojocaru, Lazăr, Ionescu, Savu Vasile.

ŞOARECII VERZI: Ştefănescu, Vasile Cojocaru, Panaitescu, Ilie, Miron Ştefănescu, Gheorghe Ştefănescu, Voine, Traian, Titi Stoian, Sică, Petre.

Dir. Economatului - Dir. mişcare 5-1 (1-0)

In cadrul cupei ing. Macovei, s'a jucat eri pe arena Giuleşti matchul între dir. economatului şi dir. mişcăcărei. Prima a învins cu 5-1 (1-0) prin goalurile marcate de V. Meşină, Mişu Mihalcea, T. Meşină, din 11 m. Ion Dumitru şi Marin Dumitru.

Pentru „Mişcare", a marcat Frenki.

DIR. ADMINISTRATIVA — CONTENCIOS 2—0 (1—0)

In cadrul aceluiaş turneu, dir. administrativă a învins cu 3—0 (1—0) direcţia Contencios.

Au marcat: Burman, Bauer şi Titescu.

Ştiri şi convocări

● *Sportul Studenţesc* convoacă Miercuri 6 Aprilie a. c., orele 16,15 precis, pe terenul S. T. B. în vederea jocului de campionat cu Turda, următorii juniori: Hriştea, Nicu, Nedelcu, Miulescu. Popescu H., Avramescu, Rădulescu. Dobrescu, Panait, Popa, Mihăescu, Boiţeanu, Ungureanu. Jelescu, Chiroiu, Nicolae Nicolae şi Angheloiu.

● *A. S. Colentina* convoacă pentru azi pe terenul propriu la ora 14,30 pentru antrenament următorii jucători: Emil, Moise. Lupu, Piero, Stănescu, Nuţă, Mitu, Grozea, Fredy, Ică, Grecu, Ion Nitulescu, Crinu şi Răducanu.

Neprezentarea va atrage sancţiuni.

● *Olimpia* convoacă pentru azi la ora 16,30 pe terenul A. C. S. A toată echipa I şi juniorii la antrenament. Nu se admite nici o lipsă. Deasemeni seara la ora 20, toţi membrii la şedinţa comitetului, având de discutat chestiuni importante.

● *Gloria* invită toţi membrii săi de a trece pe la sediul clubului din str. Isvor 9 în fiecare zi de lucru dela orele 18-20 pentru a li se face importante comunicări.

● *Cartea Românească* convoacă pentru Miercuri 6 Aprilie ora 3, pe terenul Velodrom, jucătorii în vederea antrenamentului general.

Cei ce vor lipsi vor fi sancţionaţi.

● *Echipa* de volley-ball a liceului „Nic. Creţulescu" convoacă pentru astăzi, ora 9 a. m. pe terenul A. C. S. A. pe toţi jucătorii la un antrenament, în vederea matchurilor viitoare.

● *A. S. C. A. M.* convoacă pentru Joi 7 c., pe terenul propriu ora 3½ p. m., toată echipa primă şi juniori.

Nu se admit sub nici un motiv absenţe.

● *Se convoacă* azi Marţi la orele 3½ precis, pe terenul A. C S. A. următorii jucători, pentru formarea echipei categoriei de onoare:

TITANII: Mureşan, Văcaru, Cezar şi Bratu.

A.C.S.A.: Popescu Petre, Iamandi, de Vittor, Stepleanu şi Ionescu Ion.

A.S.C.A.M.: Dumitrescu Christache, Drăgănescu, Popescu N., Florian şi Stoian.

VERGU: Ciucu.

VIFORUL DACIA: Orniac, Fraţii Cociu, Dumitrescu.

SOCEC: Sitaru, Buza.

MILITARI: Mincea.

GLORIA: Vârgolici, Dron I., Flamaropol.

Vor aduce echipamentul complet.

Se pune în vedere celor de mai sus, că azi fiind ultimul antrenament, echipa selecţionată a categoriei de onoare, şi care urmează să joace Joi în matchul oficial, va fi formată din jucătorii prezentare vor fi suspendaţi.

Conducătorii şi delegaţii grupărilor cari au selecţionaţi, sunt rugaţi de a îngriji şi înlesni prezenţa acestor jucători.

● *A.C.S.A.* convoacă azi la antrenament toţi jucătorii

● Categ. II B şi-a fixat următoarea echipă pentru matchul de Cupă cu cat. I B promotic:

Fesci (Metalo-Sport), Neacşu (M. S.), Belitoreanu (M. S.), Feher (Arsenal), Gogu Constantinescu (M. S.), Costel Constantinescu (M. S.), Mocanu (Arsenal), Maior (M. S.), Manoiu (M. S.), Sauciuc (M. S.), Emil Niculescu (M. S.).

Rezerve: Năstase (Arsenal) Grădişteanu (M. S.).

Toţi aceşti jucători vor fi prezenţi pe terenul S. T. B. la ora 16.

Neprezentarea atrage după sine suspendarea automată.

*

Clubul „Avântul Sportiv" secţia rugby, convoacă pentru Miercuri 6 Aprilie a. c orele 16,30 pe terenul F. S. S. R., pe următorii jucători:

Ionescu T., Ungheanu Samy, Florescu Th., Tenea I. Ionescu Vasile, Ionescu Nicolae, Felner I., Felner II, Niţoiu I., Fouche, Petre Ioan, Robe N., Stănică G., Zamfir M., Pictor B. şi C. Mălăcescu, aceasta în vederea antrenamentului pentru match-ul cu Tenis Club.

SPORT ŞCOLAR

Football

SEMINARUL CL. VI—CL. V 4-0 (2-0)

Buzău, 4. — In cadrul campionatului Seminarului Buzău s'a disputat matchul dintre cl. VI—cl. V, care a revenit primilor cu 4-0, la pauză 2-0.

Punctele au fost marcate de Mărgărit (3) şi Linca.

Echipele au aliniat formaţiile:

Clasa VI: Mihalache, Rusu, Zamfirescu, Doicescu, Mărgărit Andreescu, Mateescu, Decusară şi Linca.

Clasa V: Mihaescu, Mărculeşteanu, Spânu, Alexe, Iamandi, Fluture, Popal, Vasilescu, Sisi şi Iordache.

In urma acestei victorii cl. VI se pare că are toate şansele să-şi adjudece campionatul şcoalei.

LICEUL ŞTEFAN CEL MARE CL. IV B I—CL. IV B II 8—4 (5—1)

Suceava, 4. — In întâlnire pe clasă, s'a întâlnit echipa primă cu secunda a clasei IV B, primii învingând cu scorul de 8-4, la mi-temps 5-1.

LICEUL ŞTEFAN CEL MARE CL. IV B—CL. V 2-1

Din cauza unei ploi torenţiale, matchul dintre cl. IV B şi cl. V, contând pentru campionatul liceului, nu s'a putut juca decât o repriză care s'a soldat în favoarea cl. IV B cu 2-1.

Au marcat pentru cl. IV B Pintilie I şi Zumbu în propria-i poartă, iar pentru învinşi Lălin din penalty.

A. S. RIVIERA—TRIUMF 4-4 (3-2)

Duminică 3 Aprilie 1938, s'a jucat pe terenul U.F.S.R. matchul de foot-ball dintre A. S. Riviera şi Triumf.

Matchul începe în nota de dominare a Triumfului, care slăbeşte apăsarea după câteva minute, permiţând Rivierei în plin elan să domine tot timpul jocului.

Au marcat pentru A. S. Riviera: N. Vasilescu 1, Jean 1, Ghelber 1 şi Georgescu 1.

Iar pentru Triumf: Roşu (2) şi Costică Dementu (2).

A. S. Riviera: Gheorghe, Ciocoi, P. Vasilescu, Ghelber, Weiss V., M. Alter, M. Popescu, Jean, Georgescu, Nicu Vasilescu, Cornel Burlacu.

Triumf: Nicu, Tache, Chioru, Iţic, Izi, Roşu Şmil, Petrică, Costică Dementu, Mişu Stark, Puiu Aronovici.

Ping-Pong

LICEUL CASA CORPULUI DIDACTIC CL. V—CL. III B 4-2

In cadrul campionatului liceului C. C. Didactic, cl. V a reuşit să dispună de echipa selecţionată a cl. III B cu 4-2.

Dela învingători s'au remarcat: Mitrea şi Teodorescu, iar dela învinşi Popp şi Mărdărescu.

Echipele au opus formaţiile:

Clasa V-a: Niţescu Radu, Popp L., Milicescu şi Mărdărescu.

Clasa III B: Mitrea, Mantopol, Teodorescu şi Topliceanu.

Kirism

Anticipații

MÂINE LA FLOREASCA

Deși plasată în mijlocul săptămânei, reuniunea de mâine se prezintă deosebit de interesantă. Prezența la startul diverselor probe a lui Roland D. Gondolat II, Trixie, Haron, Josedale Margot, Ezer Jó și Bravo, spune suficient de mult asupra calității partanților.

Dar ce face dă un farmec în plus acestei reuniuni este că găsim și alergări deschise cailor de mai puțin bună calitate și care prin loturile numeroase ce se vor alinia vor da loc la alergări disputate și sosiri strânse.

Ca vedete ale reuniunei găsim premiile Imaș și Inotești.

1. PR. JIGANIA va aduce mai mult ca sigur o nouă victorie la activul iepei Josedale Margot.

. PR. JILAVA va da loc unei disputate alergări între Vrăjitor, Dâmb *și* Habara. *Dintre debutanți se vorbește foarte mult bine despre Santuzza.*

3. PR. JURCAUȚI va avea drept protagoniști pe Ezer Jó, Bravo și Vântișor. Cu această ocazie vom putea vedea și limita posibilităților lui Bravo *și* Ezer Jó. *Dorim doar ca incidentele de parcurs să nu influențeze în rău rezultatul.*

4. PR. ISPAN — grupa zilei — va aduce la start o serie de cai care cu ocazia ultimelor ieșiri publice s'au dovedit în mare progres. Eggy, Durdulia, Ciclop *și* Voința, *vor lupta cu prețul ultimelor resurse să câștige această cursă.*

5. PR. IMAȘ va fi probabil cea mai disputată alergare a zilei. Întâlnirea lui Roland D. *cu* Gondolat II, Haron *și* Rai *— la diferențele prevăzute de condițiile alergărei — promite o dispută de o spectaculozitate rară.*

6. PR. INOTEȘTI apare ca un foarte reușit handicap. Mai mult prin simplă impresie selecționăm pe Sorana, Ghimp, Crai, Lancia *și* Sultan II. *Incidentele de parcurs și eventualele ameliorări ale trei anilor vor influența hotărîtor rezultatul.*

7. PR. INIMIOARA. Ghidându-ne după ultimele performanțe. Trixie *apare cu mai multă șansă. Totuși* Anny Worthy, Naplapo, Pai *și eventual dacă vor fi prezentați la start* Roland D *sau* Gondolat II *pot încurca socotelile pensionarei lui Cerkasoff.*

8. PR. ISACCEA va fi o cursă disputată cu multă îndârjire pe toți cei 2000 de metri ai parcursului. Javris, Duda, Makele *și* Cosatca *par a fi mai bine situați. Lucrurile vor fi foarte complicate dată fiind facilitatea cu care galopează toți patru. Așa stând lucrurile, o surpriză din partea lui* Ben Hur *— dacă va fi prezentat la start — nu ne-ar mira, recunoscută fiind regularitatea acestuia.*

9. PR. ITAKA — ai doilea handicap al zilei — nu este mai puțin reușit. Champion Junior, Mister, Zgomot, Tava *și* Pati Worthy *se prezintă parcă cu mai multă șansă. Cursa fiind probabil foarte disputată credem că cel care va greși mai puțin va fi câștigător.*

Monte și partanți probabili
— Miercuri 6 Aprilie 1 38 —

I. PR. JIGANIA — 1600 metri
Condiție — 14.500 lei

Bețiv	1640	*I. Crotenco*
Dorka	1660	*M. Pavlic*
Jos. Margot	1630	*L. Grünwald*

II. PR. JILAVA — 1500 metri
Condiție — 10.500 lei

Santuzza	1500	*Tr. Marcu*
Comoara	1500	0
Lailec	1500	0
Furor	1500	*V. Vârlan*
Strengar	1500	0
Peleș	1520	*A. Bota*
Dosiș	1520	*G Ghinea*
Habara	1520	*P. Borisiac*
Dâmb	1520	*V. An-sky*
Va-ta	1540	*Drăgotescu*
Lin	1540	*D. Barna*
Flăcău	1560	*F. Voronin*
Vrăjitor	1600	*D. Dobrescu.*
Sorana	1600	0

III. PR. JURCAUȚI — 1600 m.
Condiție — 11.500 lei

Candriu	1540	*D. Botea*
Ghimp	1540	0
Tutun	1560	*C. S-zenco*
Mohor	1560	*I. Szabo*
Dorka	1560	?
Aventurier	1580	*T. Popa*
Vântișor	1580	*C. Corol*
Handicap	1580	0
Jos. Margot	1600	0
Ezer Jo	1600	*M. Pavlic*
Bravo	1620	*N. Gaidaev*
Oana	1620	0
Painja	1620	0
Catinca	1640	*G. Ghinea*
Baron	1660	0
Sorvaneț	1660	0
Durdulia	1680	0

IV. — PR. ISPAN — 2100 metri
Grupa D — 11.500 lei

Ciclop	2100	*C. S-zenco*
Benito H. P.	2100	*V. Vârlan*
Durdulia	2100	*S. Corol*
Valona	2100	*A. Bota*
Eggy	2100	*M. Pavlic*
Kalifa	2100	0
Pikaver	2100	*G. Ghinea*
Busuioc	2100	0
Baron	2100	0
Olenca	2100	*P. Borisiac*
Voința	2100	*M. Gaidaev*

V. PR. IMAȘ — 2000 metri
Condiție — 18.000 lei

Amsel	2040	0
Rosalinde	2040	*I. Cos-dache*
Ierosca II	2040	0
Blondella	2060	*Tr. Marcu*
Primrose	2060	0
Nation	2060	0
Rai	2060	*N. Gaidaev*
Gruia	2060	*V. An-sky*
Hanibal II	2080	?
Champion	2080	*Gh. Ghinea*
Haron	2080	0
Gretelbub	2100	*A. Bota*
Gondolat II	2120	*S. Corol*
Voraus	2120	0
Roland D.	2140	*L. Grünwald.*

VI. PR INOTEȘTI — 1500 metri
Handicap — 11.500 lei

Lin	1500	*D. Barna*
Vrăjitor	1560	0
Mârțoaga	1560	0
Cavaler	1580	*N. Ionescu*
Sorana	1580	*V. An-sky*
Vestit	1600	0
Sonia	1600	0
Gui Worthy	1600	0
Mister	1620	0
Crai	1620	*G. Crainic*
Fudul	1640	0
Ghimp	1640	*C. S-zenco*
Lancia	1680	*I. Cos-dache*
Painja	1680	0
Bis	1680	0
Igen	1700	*D. Dobrescu*
Spic	1700	*G. Gram*
Sultan II	1700	*P. Borisiac*

VII. PR. INIMIORA — 2000 m.
Record — 18.000 lei

Rugina	2000	*I. Cos-dache*
Rosalinde	2020	0
Szelvesz	2020	*F. Ko-nițki*
Flying	2020	0
Kanada	2040	Gaidaev
Anny Worthy	2040	*S. Corol*
Pai	2040	*Gh. Ghinea*
Naplopo	2040	*D. Dobrescu*
Trixie	2060	*N. Cerkasoff*
Voraus	2080	0
Gretelbub	2100	*A. Bota*
Gondolat II	2120	0
Roland D.	2140	0

VIII. PR. IAȘCA — 2000 metri
Condiție — 16.000 lei

Spic	2020	*G. Gram*
General W.	2040	*S. Corol*
Kalifa	2040	0
Makrele	2040	*L. Grünwald*
Busuioc	2040	*Gh. Ghinea*
Olenca	2060	0
Eftin	2060	0
Lăcrămioara	2080	0
Legionar	2080	*C. S-zenco*
Duda	2800	*I. Szabo*
Eggy	2080	0
Jarvis	2100	*N. Cerkasoff*
Curier	2100	0
Casatca	2100	*V. An-sky*
Ben Hur	2140	?

IX. PR. ITAKA — 2000 metri
Handicap — 11.500 lei

Vestit	2000	0
Mister	2020	*I. Cos-dache*
Vuet	2040	*V. An-sky*
Zgomot	2040	*D. Dobrescu*
Pan Worthy	2040	*P. Borisiac*
Aventurier	2040	*T. Popa*
Champion jr.	2060	*Gh. Ghinea*
Farsa	2060	0
Mura	2080	*I. Szabo*
Oana	2100	*D. Botea*
Elixir	2100	0
Tava	2120	*Drăgotescu*
Bebeca	2120	*Cobeliac*
Pati Worthy	2120	*M. Pavlic*
Izma	2140	0

Clasamentul antreonrilor și jockey-ilor după primele trei reuniuni

ANTRENORI

Deinbeck M.	3
Căp. Al. Guliano	3
Kristoff V.	2
Gabens B.	2
Gill W.	2
Philips Ch.	1
Willson J.	1
Ion Gheorghe	1

JOCKEY

Cristea Radu	3
Cucu Aristide	3
Vincent R.	2
Gill Jean	2
Hutuleag	2
Crișan	1
Oprescu	1
Direr	1

Floreasca

INSCRIERI

ZIUA IV-a — Sâmbătă 9 Aprilie 1938

GALOP

Pr. AMZACEA — 1300 m.
Handicap — 15.000 lei

Aghiuță, Furtuna, Rubin, Natașa, Libelula, Giovani, Marina, Apolo, Martor, Baby, Pomana, Licurici, Bomby, Bagdad.

Pr. COBADIN — 1600 m.
W.-h'cap — 18.000 lei

Ștefania, Jessica, Moft, Gluma, Titirez, Cin'te ține, Nelson, Peldas, Martor, Naum, Sanda, Cărăbuș, Invers, Pomana, Caiafa, Bombi Goblin Puișor.

Pr. FOCȘANI — 1400 m.
18.000 lei

Ghiauroaica	55½
Rastel	58
Natașa	58½
Neta	62½
Carmen	55½
Bairam	64
Marche en avant	60
Drapel	50
Mayar	47
Biribi	55
Bard	49
Baby	45½
Zori de Zi II	47
Aleluia	60
Princier	49
Li	47

Pr. MALTEZI II — 1600 m.
20.000 lei

Nuc	59
Furtuna	50
Rubin	61½
Boshko	62
Carmen	60
Bairam	61½
Marche en avant	64
Tuluța	58
Drapel	54
Biribi	59½
Don Basil	49½
Brancas	56
Monette III	54½

Pr. PRONTO — 1600 m.
Handicap — 25.000 lei

Nuc, Moft, Gluma, Ghiauroaica, Rubin, Parabola, Boshko, Nelson, Neta, Carmen, Bairam, Marche en avant, Drapel, Don Alberto, Cărăbuș, Elada, Răscoala, Băbuca. Luța, Aleluia, Li.

TRAP

Pr. JAPONICA — 1600 m.
Handicap — 16.000 lei

Hanibal II, Primrose, Venezia, Prokator, Bajadere, Rugina, Guardian Girl, Rosalinde, Lucifer II, Amzel, Hercegnö, Fama, Florența, Theodora, Dorita Mea, Bonzo, Florica II, Talaz, Colina.

Program definitiv
— Joi 7 Aprilie 1938 —

TRAP

I. PR. JIȚICA Cond.
11.500 lei, 2000 metri

2020 Farsa.
2080 Mura II, Baron, Leu.
2100 Isabela, Edith, Igor, Bruma II
2120 Sixtus II, Isabella.
2160 Gruia.

II. PR. JIDOFCUȚA-DRAGA
Condiție
16.000 lei, 1600 metri

1640 Dorka.
1660 Bravo, Vântișor, Josed. Margo, Ezer Jo.

III. PR. IRMA perf.
11.500 lei, 1600 metri

1620 Miryam, Oborean, Dămăroaia.
1640 Mura, Sultan II, Lancia, Painja.
1660 Little Orphan, Mura II.
1680 Ezer Jo, Bebeca, Valona, Baron.

IV. PR. IRCSI
Grupa G. 16.000 lei, 1600 metri

Nation, Jade, Viitor, Bibi, Theodora, Valențio, Viziru, Cupidon, Guardian, Girl, Venezia, Anny Worthy.

V. PR. JULOT, Cond.
13.000 lei, 1600 metri

1600 Vestit.
1620 Pan Worthy, Handicap, Vuet.
1640 Mister, Aventurier.
1660 Spic, Zgomot.
1680 Oana, Kalifa.
1700 Busuioc.
1740 Mura II, Giuditta.

VI. PR. INVADER, Cond.
16.000 lei, 1500 metri

1520 Ciclop, Inel.
1540 Leona, Bibi, Șorvaneț.
1560 Rosalinde. Prokator, Bonzo.
1580 Venetia, Primerose, Colina. Dorita Mea, Sam Worthy, Talaz.
1600 Men Liebling.
1620 Hanibal II, Haron.
1660 Gretelbub.
1740 Roland D.

VII. PR. JOIMARIȚA cond.
14.500 lei, 1600 metri

1600 Diadia Lul, Lin.
1620 Crăiasa, Harry Boy.
1640 Candriu, Fudul, Ghimp, Cavaler.
1660 Domnița Harry, Dor de Ducă, Alunis, Extra, Dudu Gordon.
1680 Bețiv.
1700 Adda Worthy, Petruș, Ghid.

VIII. PR. ILSE H. rec.
14.500 lei, 2000 metri

2020 Redea, Catinca, Jeles II.
2040 Isabela, Pacahantos, Sorrento, Pock, Șorvaneț.
2060 Dolly Worthy.
2080 Rugina, Gruia, Cupidon, Havana.
2100 Colina, Talaz.
2120 Nation.

IX. PR. JOCASTE, hand. linie
16.000 lei, 2000 metri

2000 Prinț, Torent, Guard. Girl, Rugina, Cupidon, Viziru, Colina.
2020 Katy Caid, Amsel, Nation, Szelvesz, Kanada.
2040 Blondella, Elying.
2060 Champon.
2080 Voraus, Gretelbub.
2140 Gondolat II.

INFORMAȚII

● *C. Slobozenco* și-a terminat angajamentul cu d. Stănciulescu. Este disponibil pentru orice angajament.

● *G. Gram* a solicitat licență de antrenor.

● Astăzi *se fac la secretariatul Jockey-Clubului înscrierile pentru reuniunea inaugurală dela Băneasa de Duminică 10 Aprilie.*

● *La secretariatul S.N.I.C.* se fac astăzi înscrieri în alergările de trap de Sâmbătă 9 Aprilie precum și publicarea greutăților în handicapurile de galop ale aceleiași reuniuni.

Hipism

Dela start la potou...

● *NATAȘA — pilotată impecabil de minusculul Oprescu — a recoltat o victorie ușoară. Condiția în care se află, îi va permite și alte victorii.*

● *INVERS, pentru reintrare a mers acceptabil. Pare că dela un an la altul a mai căpătat ceva calitate, totuși prea puțin.*

● *MARTOR a încheiat plutonul la multe lungimi. Anturajul spune că nu se împacă prea bine cu băeții de grajd. Poate fi și asta o scuză. Totuși noi credem că starea extrem de precară a picioarelor poate explica mai plauzibil acest eșec.*

● *DRAPEL a fugit în progres. Dacă va progresa la fel și de aici înainte, fiul lui Ideal va deveni un element mai mult ca util.*

● *JESSICA nu putea face mai mult. Comportarea ei este mai mult ca mulțumitoare.*

● *FURTUNA, n'are nici lucru suficient, nici calitate suficientă. In vânzări și welter handicapuri va putea câștiga.*

● *Licurici a rămas același element mediocru din trecut. O altă întrebuințare dată acestui cal, ar fi mai potrivită.*

● *MARCELLA a sfârâit câteva sute de metri și apoi a fost bătută și de Licurici. Față de cum se comportă la lucru este o diferență de valoare de aproximativ 10 kg. Este de urmărit și mai ales la Băneasa.*

● *MARIUS a confirmat precedenta exhibiție. Nu ne-ar mira să-l vedem câștigând și pe 2000 m.*

● *RUBIN mai avea nevoe de lucru. Comportarea lui a fost totuși suficient de bună. La prima ieșire va fi în maximum de condiție.*

● *TRÈS PRATIQUE era prea gros. Cursa aceasta credem că a fost de natură să-i desăvârșească forma.*

● *BANU OLTENIEI a dovedit o rea voință extraordinară atât la start cât și în unele bucăți din parcurs. Pare totuși în condiție.*

● *MENELIK a dovedit odată mai mult o extraordinară rezistență. Și în acest an va aduce frumoase satisfacții proprietarului său.*

● *GLUMA a fost învinsă de Iosza. Repezită prea de vreme și insuficient susținută la finish, a pierdut de puțin. Iapa este în maximum de formă și cu altă montă va câștiga cât de curând.*

● *LUȚA a mers în progres față de anterioara alergare. Totuși este departe de elementul bun din trecut. Este drept că a și venit timpul de a fi utilizată la crescătorie și nu pe turf.*

● *SCARBA MICA în ciuda vârstei matusalemice se apără onorabil. Va mai câștiga și în acest al optulea an de existență.*

● *AFURISIT a galopat cu ușurință până pe ultimele două sute de metrii. Este de urmărit pe distanțe până la 1600 metri.*

● *NELSON a fost susținut cu multă convingere, poate prea multă convingere pentru șansa pe care o avea, de către anturaj. In cursă s'a văzut până în ocol și nimic mai mult. In loturi mai slabe, face a fi urmărit.*

● *PARABOLA n'a fugit spre a-și apăra șansa, ci spre a fi văzută de handicapeuri și eventual de public. Intr'un handicap cu cai mulți la Băneasa, cana cota va fi mare și greutatea mai mică va uita — și se va uita — această performanță.*

● *DON ALBERTO a devenit un veritabil atlet. Bine legat, cu excelente puncte de forță, a dovedit atât viteză cât și finish. In acest an va arăta desigur, mult mai mult cu la doi ani.*

● *BARD n'a confirmat nici pe departe versiunile dela antrenament. Pe parcursuri scurte va fi însă redutabil în loturi cât de bune.*

● *MEȘTERU MANOLE a fugit în mare progres față de anterioara-i exhibiție. Va aduce multe satisfacții proprietarului său.*

● *FARMEC era încă gros. Acțiunea lui, trădează elementul valoros. Pe parcursuri lungi credem că va fi redutabil pentru mulți cari acum i se par superiori.*

● *LOTI după ce a pierdut startul a fost silită să refacă prea repede terenul ce o despărțea de leader. A fost o greșeală de neiertat ce a jucat Cucu. Pare înzestrată cu multă viteză.*

● *CITRONAT GORDON este într'o condiție superbă. A câștigat extrem de ușor mergând 1,25.7. Pe parcursuri scurte este greu de bătut.*

● *HANIBAL II n'a mai avut viteza cu care a plecat în ajun. La starea picioarelor lui, n'ar strica să se abuzeze mai puțin de el. Intr'o bună zi Hanibal II va arăta celor cari nu înțeleg, că este inutil să fie fugit zi de zi. Alergările — nu trebuește ignorat acest lucru — au de scop ameliorarea rasei calului.*

● *MEIN LIEBLING a confirmat alergarea din ajun. A devenit un element mai mult de cât corect.*

● *PRINȚ a mers foarte frumos. Faptul că a figurat în acest loț și și-a ameliorat recordul carierii atestă asupra actualei lui forme.*

● *GUARDIAN GIRL este în frumoasă condiție. In loturi mai puțin pretențioase va câștiga în curând. O recomandăm cu căldură.*

● *DUDU GORDON este în mare progres. Victoria aceasta a venit să răsplătească toată seria de bune comportări dela 15 Februarie și până acum. Felul cum a mers eri, ni arată în cert progres. Cu timpul credem că va fi mai bun de cât s'a putut bănui.*

de urmărit

● *MYRIAM a reintrat onorabil. Totuși alura lui nu ne-a plăcut. Este drept că a mers din când în când și trap, dar totuși parcă ar fi dorit să meargă și mai mult în trap.*

● *KALIFA a mers mulțumitor. Este însă departe de ce promitea la doi-ani.*

● *DORKA poate mai mult decât arată. Pe parcursuri lungi se va ilustra și în cele mai selecte companii.*

● *OBOREAN a mers frumos până în ocol. Aci a galopat și a rămas al patrulea, loc la care a scos 2,2 secunde. Un calcul elementar arată că pentru locul prim mai scotea vre'o 2 secunde. Astfel regulată cursă....*

● *BEȚIV, după cc a galopat lung la plecare a mers foarte frumos. Este dotat cu multe calități. Intr'o zi ne va da dreptate.*

● *VANTIȘOR spre a câștiga, avea nevoe să meargă 1.34.5. Corol însă este de părere că fiecare secundă valorează destul de mult spre a justifica economia pe care o face cu ele. Dacă recordul n'ar conta, am vedea cum și caii noștri sunt capabili de valori mult superioare celor ce arată acum. Dar Corol și arde simțul realității.*

● *TUTUN resimte încă, efortul din ziua când a venit peste cel mai bun Fruntaș. aV mai trece timp până să poată arăta din nou valoarea bună.*

● *ISABELA a arătat o valoare care îi dădea dreptul ca acum o săptămână să dispună de Durdulia și King Worthy. Iapa este mai bine ca oricând.*

● *GIUDITTA are posibilități foarte frumoase și nășansa de a nu fi condusă conform cu interesele ei. Este repezită pe prima parte a parcusului și galopează, este repezită să refacă terenul pierdut în galop și iar galopează sau dacă nici să galopeze nu mai poate, nu mai dă nimic la finish. Păcat că Giuditta va fi de mult la herghelie când conducătorul ei actual va învăța câteva principii elementare. Poate descendenții ei vor beneficia de o mai bună conducere, învățată pe mama sau bunica lor.*

● *VOEVODUL ȚIGANILOR a mers din nou cea mai bună valoare și din nou n'a putut câștiga. Este un animal ghinionist.*

● *CENTAUR credem că ar merge mai bine dacă ar fi puțin menajat pe prima parte a parcursului. In acest mod ar putea da ceva și la finish.*

● *SIXTUS II, pentru reintrare a mers frumos. Cursa prea iute l-a pus în dificultate din plecare. Notă bună că a mers regulat.*

● *BRAVO are acțiunea calului de mare clasă. Așteptăm să-l vedem întins la maximum spre a putea cunoaște limita posibilităților lui actuale.*

● *OANA în clasa ei — este*

ROMANIA PARTICIPA

la concursul hipic internațional militar dela Nissa

Această manifestație militară și sportivă va avea loc de Sâmbătă, 16, până Duminică 24 Aprilie curent.

Opt națiuni și-au anunțat până acum participarea: Olanda, Irlanda, Portugalia, Polonia, Suedia, Turcia, Franța și ROMÂNIA.

Concursul se va deschide Sâmbătă 16 Aprilie având ca primă manifestare recepția oficială dată în onoarea echipelor participante și va avea loc la ora 10,30 în Villa Masséna. Acest concurs credem că va fi o nouă ocazie fericită pentru echipa noastră de a se afirma odată mai mult în concernul hipismului european. Rezultatele bune recoltate până în prezent de talentații noștri călăreți ne îndrituesc cele mai frumoase speranțe pentru acest concurs.

De peste hotare...

IUGOSLAVIA

Sâmbătă s'a sărbătorit la Belgrad jubileul de 75 ani al Societății de curse jugoslave. Sărbătoarea a fost patronată de principele Mihail.

Przedswit-ul jugoslav a fost câștigat de Iris, 6-anul din Royal Eagle și Fair Babs. Invingătoarea a fost încălecată de Dannegger, jockeul care a evoluat și la noi.

ITALIA

De Sota, învingătorul premiului Americei la Vincennes și-a refăcut mai repede de cât se credea aureola adumbrită de ultima-i înfrângere. Armăsarul a câștigat recent la Bolognia, premiul Notturno, 30.000 lire, 1720 metri în recordul de 1.20, 3 unde a învins pe Pozzulo, Brivio, Aurelia și Arion Great.

FRANȚA

Premiul crescătoriilor naționale 40.000 franci, 2200 metri, alergat la Maisons Laffite, a revenit iepei **Bellemoise** încălecată de A. Rabbe. Cota: 38,50, 7,50, 6,50, 6 franci pentru 5.

Un finisch impresionant

Volley-basket-ball

După etapa de Duminică

Clasamentul echipelor feminine

Prima zi a returului campionatului regional, s'a bucurat de o asistență numeroasă, care lasă să se întrevadă perspective frumoase pentru cele două sporturi patronate de F.R.B.V.

In general, echipele s'au prezentat bine antrenate, dând impresia că-și vor apăra șansele cu toată energia dealungul etapelor viitoare. Anticipații nu se pot face de pe acum, în afară de basket-ball categoria I, unde Sportul Studențesc întrece cu o clasă, celelalte echipe.

Clasamentele la volley-ball-ul feminin, se prezintă după prima zi a returului, astfel:

SERIA I

Start Club	8	8	0 8
Iureș Club	9	8	1 8
Aurora	9	7	2 7
Sportul Studențesc	9	5	4 5
Metalosport	9	4	5 4
Bonaparte	9	4	5 4
Telefon Club	8	3	4 3
Forma Club	9	1	8 1
Viforul Dacia	9	0	9 0

SERIA II

Start Club	8	7	1 7
Hai Hai	8	7	1 7
Iureș Club	8	5	3 5
Telefon Club	8	5	3 5
Bonaparte	8	4	4 4
Macabi	7	2	5 2
O. C. B.	7	1	6 1
Caraiman	8	0	8 0

Liga Muntenia ține ședință astăseară

Liga regională Muntenia, de volley-ball și basket-ball, va ține astăseară obijnuita ședință săptămânală în localul U. F. S. S. R. din str. Atena 11. Se vor omologa rezultatele obținute în prima zi a returului și se vor programa partidele zilei a doua. Totdeodată se vor judeca toate contestațiile.

SCRIMĂ

Concursul de spadă pentru cupa C.H. ROSETTI

Astăzi la orele 19 are loc concursul de spadă pentru cupa C. H. Rostti. Se știe că proba de floretă a avut loc Sâmbătă 2 Aprilie, când cei 5 trăgători au obținut punctele corespunzătoare: I. M. Marinescu 10 puncte; II. R. Matak 8 puncte; III. M. Duvăz 6 puncte; IV. Lt. R. Dristoreanu 5 puncte; V. Slt. M. Popescu 4 puncte.

In concursul de astă seară, prevedem întâlniri foarte interesante deoarece, eri 5 trăgători sunt spadasmi de primă clasă. Credem că d. N. Marinescu va trebui să lupte cu multă atenție, pentru a fi primul trăgător care să-și scrie numele pe cupa oferită de d. C. H. Rosetti.

Concursul de astă seară se ține în sala de arme a Cercului Bucureștean (Soc. Gen. de Gaz și electricitate) b-dul Tache Ionescu No. 3 etaj IV.

Canotaj

„Oxford" a câștigat din nou tradiționalul duel de regate

(Am relatat rezultatul acestei întâlniri în numărul nostru de Duminică; azi revenim cu amănunte).

LONDRA, 4. — Sâmbătă s'a desfășurat pe Tamisa, cea de-a 90-a întâlnire tradițională de regate, dintre echipele universităților Oxford și Cambridge.

Victoria a revenit — ca și anul trecut — echipei din Oxford, care după repetatele eșecuri din ultima vreme (din cele 90 de întâlniri Cambridge a câștigat până acuma 48, iar Oxford 42), pare să fi revenit la normal.

Pe malurile Tamisei 100.000 de spectatori au urmărit duelul, cu toate că bătea un vânt rece.

Tragerea la sorți a favorizat echipa Cambridge, care avea de parcurs partea mai ferită de vânt.

Oxford însă a luat un start foarte bun, dobândind un avantaj considerabil încă dela plecare. Dar Cambridge luptând cu multă ardoare, și-a ajuns adversarul la 2½ mile (jumătatea cursei).

Din momentul acesta soarta întâlnirei a fost decisă, întrucât efortul depus a epuizat complect forțele „cămășilor albastre". (Culoarea Universității Cambridge este „albastru" iar a Oxfordului „bleu marine"). Și Oxford a câștigat cu 2 lungimi și jumătate, în timpul 20 de minute 32 secunde.

Tennis

150.000 lei a cerut Ramillon

pentru a antrena echipa de tennis a Franței pentru Cupa Davis

Ramillon, cunoscutul profesionist francez, a fost solicitat și de federația franceză, să antreneze echipa de Davis Cup.

Pentru acest serviciu Ramillon a cerut 24.000 de franci. Federația franceză însă i-a oferit numai 15.000 fr. pentru perioada dela 10 Aprilie la 1 Iunie. Rezultatul acestei oferte a fost că Ramillon a preferat să activeze... la Praga, iar echipa Franței va fi antrenată de Martin Plâa, Estrabeau sau Burke.

Federația franceză de tennis a interzis jucătorilor echipei naționale participarea la concursuri internaționale între 10 Aprilie—1 Iunie.

Buletin meteorologic sportiv

După datele culese în ziua de 4 Aprilie 1938, ora 9 dim. și centralizate la Oficiul Național de Turism până la ora 17:

Bucegi-Casa Babele, 2.206 m. A.D.M.I.R.: Grosimea zăpezii 35 cm.; timp frumos; temperatura — 2 gr.; zăpadă întărită; fav. ski, nefav. ascensiuni; vizibilitatea 50 km.

Cristianul mare - Postăvar: Grosimea zăpezii 80 cm.; timp cu ceață persistentă; temperatura — 7 gr.; zăpadă cu crustă întărită; nefav. ski și ascensiuni; vizibilitatea 50 cm.

Stâna de vale: Grosimea zăpezii 12 cm.; cerul complect acoperit; temperatura — 2 gr.; zăpadă prăfuită; fav. ski și ascensiuni; vizibilitatea 500 m.

Vatra Dornei: Grosimea zăpezii 12 cm.; cerul complect acoperit; temperatura — 1 gr.; zăpadă udă; nefavorabilă ski și ascensiuni; vizibilitatea 10 km.; zăpada s'a topit în stațiuni.

Campionatele de patinaj ale Berlinului

Berlin, 4. — In Palatul Sorturilor din Metropolă s'au disputat eri campionatele de patinaj figuri ale Capitalei.

Rezultatele sunt:

Domni: Guenther Lorenz 268, 4 puncte (5).

Doamne: Gerda Boettcher 192, 8 puncte (9).

Dublu: Inge Koch — Guenther Noack, 11, 2 puncte (3).

Campionatul de hockey pe ghiață al Berlinului a fost câștigat de Berliner Schlittschuhclub, urmat de Zehlendorfer Wespen, Brandenburg și Preussen.

Ghidul Bucureștilor

A apărut „București ghid program săptămânal", anul II Nr. 6, publicație a Oficiului Național de Turism.

Revista apărută în condițiuni tehnice occidentale, conține un bogat material beletristic și informativ, îngrijit de scriitorii din tânăra generație.

Spicuim din ultimul număr:

Afișul turistic, Oficiul Național de Turism la expoziția din Milano, Mănăstirea Snagov, programul cinematografic, teatrul de radio — ale săptămânii — concerte, conferințe, atenee populare; cronici: teatrală, cinematografică, literară, plastică, cum și un important plan al împrejurimilor Bucureștilor.

Revista, care se adresează în special vizitatorilor Capitalei, prin conținutul ei, e de un real folos și pentru iubitorii de frumos.

O cursă celebră

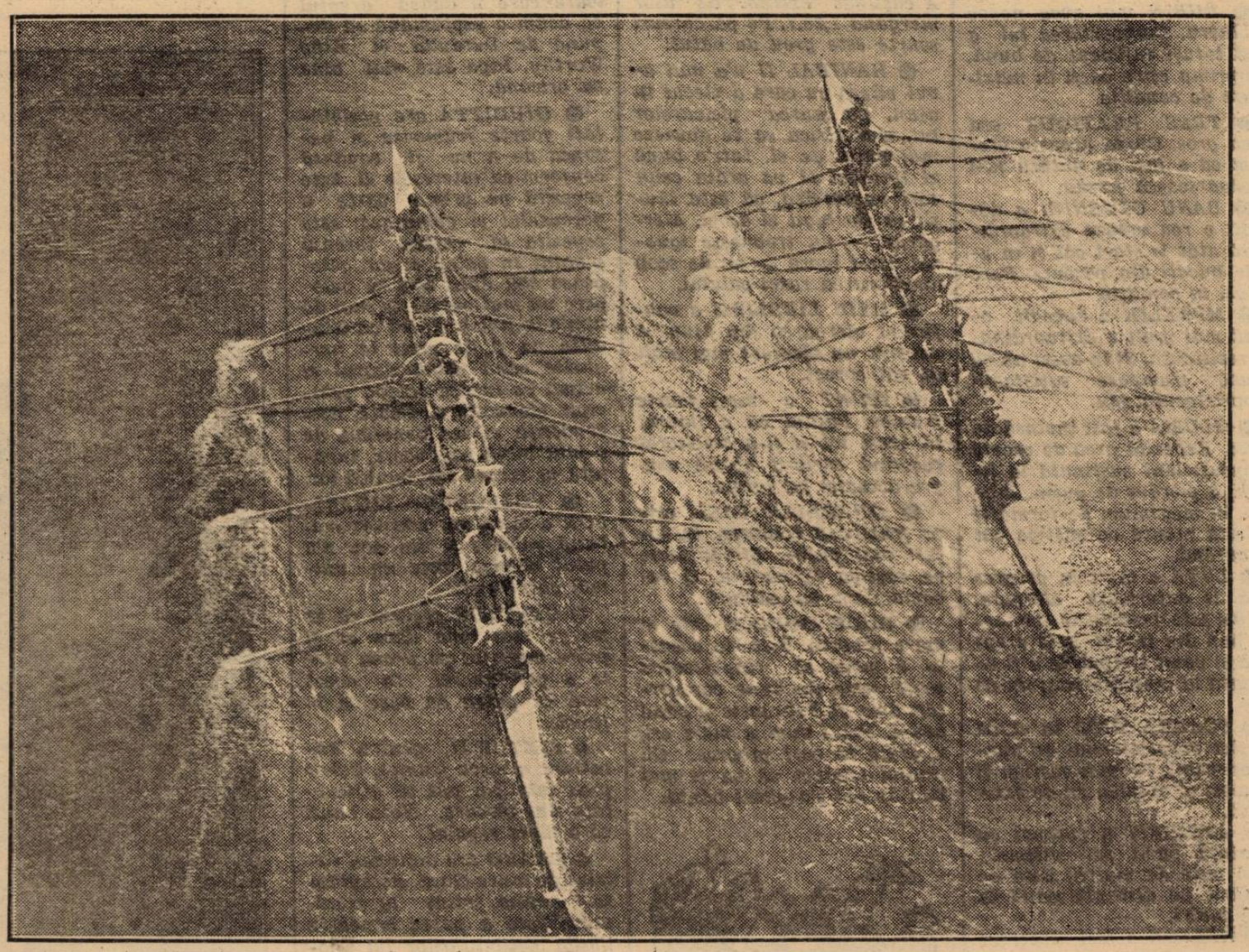

Echipele universităților Oxford și Cambridge își dispută în fiecare an o cursă care a devenit un eveniment pentru lumea sportivă engleză. In fotografia noastră, Oxford și Cambridge în plină acțiune

CICLISM

O revenire care se impune

Cum s'au comportat băeţii. Constatări plăcute şi (se putea altfel) câteva neplăcute.

Importanţa evenimentului consemnat alaltăeri la şosea, implică o revenire. O facem întrucât suntem convinşi că, prin cele ce consemnăm aci, aducem un preţios serviciu pedalei.

Ne vom ocupa, deci, în primul rând de

COMPORTAREA BAEŢILOR

Invingătorul cursei care trebuia să fie, — de drept şi de fapt al doilea, — a ocupat prin amabilitatea lui „Costea" (Tudose) locul care i se cuvenea acestuia. Totuşi Hrenciuc a concurat frumos, anunţând astfel că în curând, va deţine forma ce i-a adus falma din trecut.

Tudose nu s'a ţinut de făgăduială (probabil că „jocul" dictat de mai marii clubului său, a primat hotărîrii sale) de a fugi, din cap în cap, până la ultima resursă. Cu toate acestea, a făcut o cursă puternică, lăsând impresia că oricând ar fi putut câştiga detaşat. Tudose ne-a arătat că e posesorul unei condiţii fizice, care cu greu îşi va găsi rival.

Juniorul Cristache Teodorescu a fost un „pui" bine ocrotit de Hrenciuc şi Tudose, colegii lui de club, care i-au „aranjat" câştigarea cupei Juniorilor.

A concurat bine şi e un element care promite mult.

Gh. Ardeleanu — alt junior — a fost şi el victima „dracilor verzi", dar faptul nu-i scade cu nimic din merit, el fiind revelaţia zilei.

A pedalat suplu, a răspuns uşor atacurilor coaliţiei „principiste" şi a fost... *„driblat"* după ce condusese puternic o bună bucată de drum. Să nu fie mâhnit că ceilalţi i-au tras clapa. Dinpotrivă, să continue să lupte frumos, dârz aşa cum a făcut alaltăeri, căci performanţele mai bune, sunt pe aproape, şi vor atârna serios în patrimoniul lui de viitoare vedetă.

Walter Agaton a fost victima propriei sale greşeli şi, a tacticei bine ticluite a „verzilor". A comis, Agaton, o greşeală de neiertat. In loc să-şi urmărească adversarii direcţi — Teodorescu şi Ardeleanu, (după cum cerea cel mai elementar simţ strategic) el a stat, cu o mină încrezătoare, alături de „vulpile bătrâne" Tudose şi Hrenciuc, plătind scump luxul acestei autoîncrederi. Tactica „principiştilor", după cum îl avertizase şi şeful lui de club, — era de aşteptat, iar Agaton a înlesnit-o prin „puerila" greşală comisă în Otopeni.

Dacă ar fi urmărit de Teodorescu şi Ardeleanu, cursa ar fi avut alt aspect, mai pasionant, cu un sfârşit greu de întrevăzut şi media orară ar fi fost de departe superioară.

Mihail Şteinhardt a concurat admirabil şi a comis (deşi nu era junior) aceeaş greşală de a se lăsa dus de jocul „principiştilor".

Restul alergătorilor, s'a antrenat în mod oficial.

O REMARCĂ NEPLĂCUTĂ

La cursa de Duminică, am descoperit un alt delicvent la bunul simţ: Ioniţă Victor, dela „Principele Nicolae", al cărui tricou lăsa impresia că servise drept ţintă la un concurs de tir. Ne-a surprins peste măsură acest fapt, şi nu ne-am putut explica cum a putut scăpa vederii diriguitorilor săi, acest alergător care ,alături de ţinuta ireproşabilă a celorlalţi colegi de club, contrasta într'un mod cu totul neplăcut. Credem că această... „surpriză" nu se va mai produce în cartierul „principiştilor", pe care îi ştim corecţi, până la exces, şi că începătorul Ioniţă, va şti cum trebue să se prezinte la stat.

CÂTEVA OMISIUNI

Am trecut cu vederea, în iuţeala condeiului, să consemnăm eri unele lucruri. o facem azi.

In asistenţă, am avut plăcuta surpriză, a revederii d-lui doctor Brănescu, preşedintele clubului ciclist Brăila, — care s'a arătat plăcut impresionat de frumuseţea spectacolului.

Printre altele, ne-a vorbit de greutăţile mişcării cicliste din oraşul cu salcâmi, de eforturile pe care le face acolo, o mână de oameni şi a regretat profund că formaţii cu fonduri serioase cum este „Metropola", al cărei conducător, căpitanul Aslan, se complace într'o inactivitate deloc recomandabilă.

D. Brăescu a avut mare dreptate şi despre cruda realitate sesizată de d-sa vom discuta, pe larg, altă dată.

Deasemenea n'a lipsit dela spectacol d. D-tru Tudose, care fericit că băeţii lui (Hrenciuc, Tudose şi Teodorescu) au lucrat pe placul său, — plătea, după cursă, un interminabil şir de sticle cu bere.

De notat că alergarea a avut şi o parte distractivă: un „jazz".

IN STIL OCCIDENTAL

Un fapt care a venit să aducă o notă nouă şi occidentală curselor noastre l-a constituit sărutul acordat de d-na Maria Mohor, — învingătorului.

Evenimentul a produs o frumoasă impresie şi a fost salutat cu aplauze, el constituind în acelaş timp un stimulent în rândurile alergătorilor.

Astfel am auzit pe unii spunând: „am să mă antrenez intens, vreau să fiu şi eu odată învingător".

Iată aşa dar o excelentă propagandă prin inovaţia de a avea la curse o actriţă care să dea plecarea.

EMIL IENCEC

Handicapul „speranţelor"

Duminică dimineaţa se va desfăşura pe ruta Bucureşti-Snagov o alergare rezervată începătorilor şi categoriei a III-a.

Cursa se va desfăşura sub formă de handicap şi face parte din ciclul de „alergări de pregătire" a tinerelor elemente.

Vom reveni cu amănunte de organizare.

Roţi şi pedale

Primele înscrieri pentru handicapul „Aurel Frize", care se desfăşoară la 17 Aprilie, s'au primit încă depe acum. Ele aparţin următorilor alergători:

1) *Cristea (V.C.R.)*
2) *Petre Iordănescu (Metrop.)*
3) *Gustav Mockesch (V.C.R.).*

Inscrierile se primesc la F. R. S. C. în cal. Victoriei nr 29. etaj III.

*

La 17 Aprilie se va desfăşura prima alergare sub formă de handicap, denumită „Premiul Aurel Frize". Regia o are vechea formaţie „Velo-Club-Român".

*

● Pe una din şoselele gudronate care duc spre Dunăre, va avea loc primul antrenament „în corpore" al grupării „Metropola", — Miercuri după prânz.

Antrenamentul va decurge sub directa supraveghere a d-lui cpt. Aslan şi vor lua parte: Ţapu, Vasile Teacă-Palade, Pantazescu, Safana, Minculescu şi Dobrin. Participarea ultimului este foarte puţin probabilă, întrucât e hotărât să abandoneze ciclismului.

*

„Derby"-ul curselor internaţionale pe şosea, interorase, se va desfăşura în ziua de 17 Aprilie pe ruta Paris-Roubaix 265 km.

*

Astăzi la orele 18,30 toţi alergătorii începători şi cat. III sunt convocaţi la Statuia Vânătorilor pentru antrenamentul oficial, de sub conducerea d-lui Mişu Antonescu.

HANDICAPUL „AUREL FRIZE"

In memoria defunctului as „Aurel Frize", gruparea, sub ale cărei culori a alergat regretatul „Aurel", „Velo-Clubul-Român", organizează o cursă sub formă de handicap.

Dăm mai jos, regulamentul probei:

Velo-Club-Român organizează în ziua de 17 Aprilie 1938 **un circuit** pe o distanţă de 79.500 km., denumită handicapul Aurel Frize.

Handicapul este deschis tuturor licenţiaţilor ai F. R. S. C. pe 1938 din toate clasele şi categoriile : Incep. şi categ. 1—2—3.

Proba se aleargă sub următorul handicap :

1. Incepători plecarea ora 8 dimineaţa.
2. Categoria 3-a plecarea ora 8,03 dimineaţa.
3. Categoria 2-a plecarea ora 8,05 dimineaţa.
4. Categoria 1-a plecarea ora 8,08 dimineaţa.

Adunarea concurenţilor, ora 7 dimineaţa în bul. Ferdinand colţ cu sos. Mihai Bravu lângă şcoala Spiru Haret.

Impărţirea numerilor şi semnarea dela 7—7,45, iar plecarea se va da fix la ora 8 dim. din bul. Ferdinand, apoi la dreapta pe strada ce duce în şos. Pantelimon.

Parcursul : b-dul Ferdinand — dreapta spre şos. Pantelimon prin comunele pantelimon, Cernica, Tănganu, Frunzăreşti, Pdătăreşti, Cucueţi, Plătăreşti, Lamoteşti, Gălbinaşi, Vasilati, Popeşti, Budeşti — apoi la dreapta pe şos. Naţională Olteniţa-Bucureşti prin comunele : Gruiu, Frumuşani, Orăşti, Popeşti, Leordeni, şos. Olteniţa, Mandravela. **Sosire.**

Concurenţii sunt obligaţi a avea frânele în bună stare şi ghidoanele buşonate.

Handicapul Aurel Frize se aleargă conform regulamentului F. R. S. C. şi se închide după 22 minute dela sosirea primului concurent.

Inscrierile însoţite de taxa de lei 20 se primesc până Vineri 15 Aprilie ora 3 (15) la sediul F. R. S. C.

Atenţiune! Numai **acea** tabletă, care poartă Crucea Bayer, este veritabila Aspirină, eficace şi care e suportată bine şi uşor.

BAYER

ASPIRIN

Motociclism

„Curierul de război"

ameninţat cu amânarea?

Proba a fost fixată pentru ziua de 17 Aprilie

Activitatea motociclistă a anului 1938, urmează să se inaugureze în ziua de 17 Aprilie.

Pentru această dată „Moto-Clubul Român", prima noastră formaţie de specialitate, a programat „Curierul de război", alergare în teren variat, menită să formeze pe motocicliştii în vederea unei eventuale campanii armate.

Infiinţată în 1935, competiţiunea, deşi extrem de interesantă, nu a atras, asupra ei, atenţia celor cari aveau datoria să se intereseze de o astfel de manifestare şi, ca atare, întrecerea a strâns totdeauna la start, motocicliştii civili.

Militarii, cărora li se adresează şi pentru cari a fost creiată această întrecere, s'au dezinteresat complet de ea şi nici autorităţile nu i-au dat atenţia cuvenită.

Pentru anul acesta se pare că, autorităţile militare sunt mai binevoitoare şi intenţionează să dea întrecerii cuvenitul concurs.

Nu este exclus chiar, ca multe din unităţile bucureştene să trimită reprezentanţi la start.

Deci, s'ar putea întâmpla ca „Curierul de război" să se bucure, anul acesta, de un tratament mai puţin vitreg.

TOTUŞI O AMÂNARE ESTE PROBABILĂ

Dar, Moto Clubul Român a încredinţat organizarea acestei curse, d-lui col. Petala, vice-preşedintele grupării, **care, fiind bolnav, nu s'a putut ocupa de punerea la punct a amănuntelor de organizare.**

In consecinţă, astăzi, cu 12 zile înainte de data fixată pentru desfăşurarea cursei, nimic precis nu este aranjat.

Astfel stând lucrurile, este **foarte probabil ca, în şedinţa de Joi seara, comitetul M. C. R. să decidă amânarea competiţiunei şi fixarea altei date.**

Automobilism

Perechea Biondetti-Ştefani

a triumfat în cursa automobilistă „O mie mile"

Milano, 4. — **Eri s'a disputat în Italia marele concurs internaţional de automobilism, pe distanţă de 1000 mile (1630 km.).**

Pornirea s'a dat dela Brescia la ora 2 noaptea. 142 din cei 155 concurenţi au luat plecarea în această cursă al cărei parcurs a fost: Brescia — Bologna — Veneţia — Brescia.

Rezultatul concursului este următorul:

CLASAMENTUL GENERAL

1. Biondetti-Stefani (Alfa Romeo), 11 ore, 58 min. 29 secunde, cu o medie orară de 135 km. 391.

2. Pintacuda-Magdelli (Alfa Romeo), 12 ore 00 min. 31 sec. cu o medie orară de 135 km. 009;

3. Dusion-Boninsegni (It) (Alfa Romeo), 12 ore 37 min 31 sec. cu o medie orară de 128 km. 415;

4. Dreyfus-Varet (Delalaye);

5. Carriere-Catalane (Talbot).

In categoria de sport până la 2000 ccm. fără compresor s'au clasat:

1. Fane (BMW), 13 ore 36 min. 19 secunde, cu o medie orară de 119 km. 165;

2. Prinţul Schaumburg Germania (BMW), 13 ore 38 min. 52 secunde cu o medie orară de 118 km. 794;

3. Richter Germania (BMW).

*

La trecerea prin capitala Italiei a automobiliştilor concurenţi în cursa denumită „O mie mile", s'a petrecut o gravă nenorocire care s'a soldat cu 7 morţi şi 20 răniţi.

Atacând cu viteză mare, un viraj în loc, automobilul condus de Bruzzo şi Mignanego s'a angajat în derapaj şi toate eforturile depuse de conducător spre a redresa trăsura, au fost zadarnice.

Maşina s'a repezit în public şi a făcut victimele citate mai sus.

Cei doi ocupanţi ai automobilului au fost, de asemenea, grav răniţi.

„Grupul Sportiv Motor" ţine astăseară şedinţă

In vederea campaniei automobiliste a cărei inaugurare nu va mai întârzia mult, „Grupul Sportiv Motor" ţine astăseară, şedinţă de comitet.

Se vor fixa, cu acest prilej, o parte din amănuntele organizărilor ce figurează în calendarul stabilit de această formaţie.

Dată fiind interesanta ordine de zi a şedinţei, se crede că membri comitetului vor lua hotărâri importante.

Atletism

Matchul TURCIA-ROMANIA

preocupă pe conducătorii atletismului românesc

Importanța concursurilor inter ligi
Când va pleca echipa națională

Deși ne mai desparte o lună și mai bine de întâlnirea dela Ankara, conducătorii atletismului românesc au început să se gândească în mod serios la această manifestațiune a cărei importanță pentru mișcarea atletică românească nu poate scăpa nimănui.

PREGATIREA ECHIPEI NAȚIONALE ȘI ORGANIZAREA DEPLASARII

Iată cele două obiective care preocupă actualmente federația română de atletism.

Pentru pregătirea technică s'a decis, după cum din timp am anunțat, organizarea a trei concursuri interligi, manifestațiuni care vor strânge la : Timișoara, București și Brăila, cei mai buni atleți din țară.

Inițiativa comisiunii technice, este excelentă pentru mai multe motive ; în primul rând prin organizarea acestor trei concursuri se va putea verifica forma tuturor atleților români și apoi concursurile dela 22 Mai vor fi excelente concursuri de propagandă în favoarea atletismului.

La Timișoara-București și Brăila, se vor deplasa în acea zi observatori ai comisiunii technice care vor asista la desfășurarea concursurilor.

ORGANIZAREA DEPLASARII LA ANKARA

Echipa națională a României va părăsi Capitala Miercuri, 25 Mai, la ora 17, îndreptându-se spre Constanța, de unde la ora 23 cu vaporul va pleca spre Istanbul unde va ajunge Joi 26 la ora 12, urmând ca noaptea să părăsească orașul de pe malul Bosforului cu destinația Ankara, unde echipa va ajunge Vineri 27 Mai în zorii zilei.

După scrisorile primite, federația turcă rezervă echipei noastre o frumoasă primire.

Pe dealtă parte se intenționează ca în afară de grupul de atleți și oficiali, al căror număr se va ridica la 21 (19 atleți și doi oficiali) să se alăture echipei și un număr de însoțitori suporteri, ziariști, etc., în acest sens s'a scris și federației din Ankara, invitându-o a lua toate măsurile.

Atleții italieni se pregătesc intens în vederea sezonului

Oberweger și Beccalli în mare formă

Continuând programul de pregătire al echipei de atletism, federația italiană a strâns la Rapallo pe cei mai buni atleți italieni care lucrează sub conducerea antrenorului Body Comstock.

Sunt strânși la Rapallo : Lanzi, Beccalli, Cerati, Oberweger, Caldana, Mariani, Carpi, etc.

OBERWEGER IN MARE FORMĂ

In plină formă, pare a fi discobolul Oberweger care a reușit câteva aruncături, ce au trecut peste 50 metri, unele dintre ele atingând chiar 53 metri.

BECCALLI SPERĂ SĂ CÂȘTIGE CAMPIONATUL

Luigi Beccalli se gândește serios la campionatele Europei. El crede că finala probei de 1500 m. dela Paris va întruni pe : Wooderson, Szabo, Johnson, Mosert și bine înțeles Beccalli.

După cum lucrează, excampionatul olimpic, speră să câștige finala dela Paris.

Sanzi pe dealtă parte se pregătește pentru cursa de 800 metri.

In general, toți atleții italieni sunt în excelente condițiuni și la campionatele Europei, și Italia va spera să cucerească multe victorii.

CAMPIONATELE REGIONALE

CARE URMAU SA AIBE LOC LA 2 IUNIE, vor fi amânate

In recentul program întocmit de federația de atletism s'a prevăzut ca ligile să organizeze campionatele regionale în ziua de 2 Iunie.

Două motive puternice, vor determina comisiunea technică să amâne desfășurarea acestor concursuri.

Primul, este că atleții care vor figura în echipa națională vor fi prea obosiți, ei întorcându-se în țară numai pe data de 31 Mai, al doilea motiv tot atât de puternic, este că între 1 și 8 Iunie în toată țara se organizează săptămâna străjeriei și după câte suntem informați, în acest interval se va sista orice activitate sportivă.

Astfel stând lucrurile, comisiunea technică va invita ligile să organizeze campionatele regionale la 11 și 12 Iunie.

RUGBY

Constatări îmbucurătoare

Retrospecțiunile constituie pentru un cronicar sportiv, călăuzit în misiunea sa de obiectivitate, un minunat prilej de reîmprospătare a unor impresii lăsate de activitatea înregistrată în domeniul său.

UN SEZON DE EXCEPȚIONALA ACTIVITATE

In ce ne privește considerăm o abatere dela datorie, faptul de a nu insista asupra însemnătății ce prezintă toate matchurile disputate Duminică, — atât prin nota de atracțiozitate ce-au furnizat echipele — dar mai cu seamă prin verificările ce le-am putut face la fața locului, în ceeace privește condițiunea fizică, modul de comportare a lotului de jucători susceptibili de a fi selecționați în echipa națională, etc.

T.C.R., ESTE O ECHIPA DE CLASA

Ocupându-ne despre echipa lui Crissoveloni, care în cadrul categoriei „onoare", și-a disputat cu succes întâietatea, decât prin a începe printr'o foarte justă constatare.

In primul rând, subliniem că conducerea technică a grupării T.C.R. și-a îndeplinit cum nu se poate mai bine rolul — alcătuind o formație — care în prezent poate pretinde justificate veleități în fața celei mai consacrate formații din Occident.

Și cu drept cuvânt. In materie de rugby este foarte greu, chiar pentru cel mai versat antrenor, de a îmbina într'o echipă armonios, rutina și technica — chiar relativ avansată, cu elanul.

Ori, T.C.R., a demonstrat suficient în acest sezon — celor mai exigenți cunoscători — ca prima echipă este imbatabilă.

Dovadă elocventă — care confirmă din plin spusele noastre — sunt nu mai departe — victoriile recoltate anul acesta de „echipa verzilor".

VIFORUL DACIA, CONTINUA SA RAMANA O ECHIPA REDUTABILA

Echipa lui Beju, revelația sezonului de primăvară, deși a fost învinsă, totuși a arătat vaste posibilități pentru etapele viitoare.

Ar fi o greșală să considerăm înfrângerea — categorică prin rezultatul final — a „galbenilor", ca o dovadă de inferioritate.

Evident, după cum spuneam mai sus, T.C.R., manifestă superioritate, atât prin rutină cât și omogenitate.

Nu-i mai puțin însă, adevărat, că vițoriștii au jucat excelent, fiind în afară de orice critică.

Elanul, cu care au jucat contra T.C.R.-ului, plus acel ridicat moral prin care sunt caracterizați toți cei cincisprezece jucători ai „galbenilor", ne îndreptățește să credem, că Viforul Dacia continuă să rămână un redutabil și oricând capabil adversar pentru cea mai consacrată echipă.

SPORTUL STUDENȚESC VA FI UN DEMN ADVERSAR AL T.C.R.-ULUI

Sportul Studențesc a câștigat încă un match, și aceasta în dauna echipei P.T.T.-ului.

Să recunoaștem deschis. P. T. T. a fost un adversar periculos, ce-a întrecut toate așteptările, datorită jocului decis prin care s'a impus.

R.C.B., IN PLIN PROGRES

Tânăra echipă a R.C.B.-ului — care în toamna anului trecut nu putea să alinieze nici măcar o singură echipă — a reușit în acest an, și aceasta datorită reorganizării grupărei, să se impună în atenția tuturor, printr'o bogată pepinieră de jucători caracterizați de multă dragoste de club.

Astfel, Duminică, în cadrul celei de a patra etapă, R.C.B. a reușit să realizeze o performanță mai mult decât meritorie, învingând, după o partidă aprig disputată, formația R. C. B.-ului.

R.C.B., fără îndoială, posedă o echipă mai rutinată și oarecum superioară celei a „albaștrilor".

Dacă au plecat steagul, aceasta nu se datorește decât elanului cu adevărat de zile mari, cu care au jucat adversarii.

EXPLICAȚIA NEPREZENTARII ECHIPEI C.F.R.-ULUI

A constituit o regretabilă surpriză, neprezentarea echipei C. F. R.-ului, în matchul ce avea de susținut cu Stadiul Român, echipele feroviare se impuneau

După câte suntem informați cauza neprezentării echipei constă în criza de conducere prin care trece dela un timp încoace, gruparea feroviară.

In contrast cu trecutul, când echipele feroviare se impuneau în cadrul tuturor categoriilor inferioare, în ultimul timp, gruparea de față nu s'a mai bucurat de același entuziasm din partea conducătorilor. Păcat.

CUM S'AU COMPORTAT JUCATORII PROPUȘI PENTRU ECHIPA NAȚIONALA

Insfârșit, iata-ne ajunși în situația de a trece în revistă numele acelor jucători care au fost reținuți de Biroul Federal în vederea selecționării echipei naționale.

FUNDAȘI: Jianu (V. Dacia) nu a jucat.

Deasemeni nici Tudor Ion (St. Român), care în ultimele ieșiri a dovedit că o bună parte, nu l-am putut vedea la lucru.

Moldoveanu (T.C.R.), a jucat Duminică, în postul de ¾. TREISFERTURI ARIPA: Dinescu, nu a jucat; Grigorescu (Sp. Studențesc) a jucat la categoria Promoție.

Natural, nu putem verifica posibilitățile unui jucător rutinat, când acesta joacă în câmpul unor categorii din plin caracterizate prin elan.

Tucky Dragu (T.C.R.) a corespuns așteptărilor. T. C. R.-istul beneficiază de un fizic impresionabil, posedând totodată viteză. V. Munteanu, nu a jucat.

TREISFERTURI CENTRU : Crissoveloni a dovedit aceiași valoare din trecut. Damian, deasemeni. Bogos (St. Român), nu a jucat. Florea (P.T.T.), s'a impus ca un fin atacant. C. Sterian în notă (V. D.).

MIJLOCAȘ DE DESCHIDERE: Dan Iovănescu (Sp. Studențesc). Nelu Popa (T.C.R.), este un excelent atacant.

MIJLOCAȘ DE GRAMADA : Tellu Diamandi (Sp. Studențesc), a jucat admirabil, dovedind o suficient de bună condițiune fizică.

INAINTAȘI LINIA III-a: M. Ieremia (T.C.R.) bine. Covaci în notă. Țăranu bine.

INAINTAȘI LINIA II-a: Mateescu (T.C.R.) foarte bine. Macarovici, același înaintaș talentat.

INAINTAȘI LINIA I-a: Ștefan Bârsan (T.C.R.) s'a impus prin masivitate. Ciupea (R.C.B.), bine. Kurtzbauer (V. Dacia), a dovedit din plin același joc util în atac și apărare. Ștefan Ionescu (Sp. Studențesc, foarte bine.

TALONEUR: C. Popescu (T. C. R.), foarte bine.

I. IONESCU

Programul matchurilor de Duminică 10 Aprilie

CATEGORIA ONOARE

T. C. R. — Sp. Studențesc, teren I ora 16,15.

P. T. T. — Viforul Dacia, teren II, ora 16,15.

R. C. B. — Stadiu Român, teren III, ora 16.15.

C. F. R. — R. C. 13, teren IV, ora 16,15.

PROMOȚIE

P. T. T. — Sp. Studențesc, teren II, ora 10,30.

C. F. R. — Victoria teren I, ora 10,30.

CATEGORIA II-a

P. T. T. — Viforul Dacia, teren III ora 9.

R. C. B. — Av. Sportiv, teren 10,30.

T. C. R. — Victoria, teren I, ora 9.

C. F. R. — Sp. Studențesc teren II, ora 9.

Atleții Viforului-Dacia la antrenament

PAGINA BOXULUI

Victoria lui Toma Aurel a fost categorică

Declarația celor 2 boxeuri

Deși decizia matchului dintre Toma Aurel și Decico n'a mulțumit pe deplin pe toată lumea, reprezintă totuși o nouă dovadă a superiorității lui „Tomiță" asupra francezului

Sunt cunoscute împrejurările în care compatriotul nostru a reușit să dispună din nou de Decico, de astă dată la puncte pentru a mai face vre-un comentariu.

Dealtfel întreaga presă pariziană comentează pe larg matchul, spunând — pe bună dreptate— că Decico trebuie să fie fericit după un asemenea rezultat.

Găsim interesant să reproducem după „L'Auto" declarațiile celor doi boxeuri.

Astfel, Tomiță declară: „Dacă adversarul meu s'ar fi prezentat pe ring cu greutatea prevăzută în contract. adică 53 kg. 800, aș fi câștigat mult mai detașat".

UN DOCUMENT
DECICO (stânga) se apără mereu, în timp ce TOMA AUREL (dreapta) atacă viguros.

Pe de altă parte, Decico declară că „deși boxa în cadrul unei categorii care-i convenea, a pierdut plecarea".

Chiar această declarație a lui Decico, poate constitui oricând una din circumstanțele atenuante care trebuiese acordate lui Toma Aurel pentru comportarea lui în acest match.

Fraţii Venturi se repatriază

Ni se comunică din Italia că frații Enrico și Vittorio Venturi s'au îmbarcat, la New-York, pe bordul vaporului „Conte di Savoia", cu destinația Italia.

Ei vor sosi la 9 Aprilie la Neapole, de unde vor pleca, imediat, la Roma.

Reamintim că cei doi boxeuri italieni sunt cunoscuți la noi, din victoriile repurtate la București, primul asupra lui Marin Alexandrescu. fost campion național la cocoș și pană, și secundul asupra lui Dumitru Călinescu, fost campion național semi-mijlociu și mijlociu.

PETRE POPP

Break... stop... out!...

Semi-greul italian Tino Rolando, învinsul lui Ilie Petrescu, și-a făcut o reintrare victorioasă. In sala Elysee-Montmartre din Paris, a dispus la puncte de francezul Lachartre.

Matchurile de deschidere la partida dintre Toma Aurel—Decico, au dat următoarele rezultate: Danis și Lefèvre match nul; Durand învinge pe Vistosi la puncte; Donay bate pe Tassart tot la puncte, iar Morelon pe Max Florence.

Gheorghe Gherase, compatriotul nostru stabilit la Paris, este cerut în mai multe orașe ale Franței. I s'au făcut oferte de către organizatorii din: Saint Nazaire, Lille, Roubaix, Lyon și Marsilia.

Profesorul Leclerc, managerul compatriotului nostru nu a răspuns încă, propunerilor primite.

Boxeurii nu vor putea să mai aibe manageri camuflaţi

In congresul „International Boxing Union", se va lua hotărârea de a nu se mai admite boxeuri fără manageri oficiali, cu cotizații plătite la federațiile respective.

Nu se va admite în nici un caz manageri camuflați.

Boxeurii vor trebui să prezinte la federație contractul de manajament sub pedeapsa neautorizării de a face matchuri publice.

Federaţia franceză de box cere ca un combatant suspendat să poată lupta în anumite condiţiuni

Federația franceză de box a înaintat I. B. U.-ului, o rezoluțiune cu următorul cuprins:

Dacă un boxeur profesionist a semnat un contract pentru un match de box și disputarea acestui match a devenit de notorietate puxeze, chiar dacă a suferit între timp o suspendare.

Amatorii italieni în Germania

La 8, 11 și 12 Aprilie, o echipă italiană de box amator va efectua un turneu în Germania, vizitând orașele Altemburg, Gera și Halle. In fiecare din aceste localități italienii vor întâlni selecționata orașului.

Echipa va fi formată din următorii boxeuri:

Categoria muscă: Guido Nardecchia.

Categoria pană: E. Bonetti, rezervă Mangialarelo.

Categoria ușoară: R. Proietii.

Categoria semi-mijlocie: U. Pittori și Renato Stella.

Categoria mijlocie: O. Binazzi.

Categoria semi-grea: G. Ferrario.

Categoria grea: N. Paoletti.

După cum ușor se poate constata, nu este vorba de deplasarea unei reprezentative.

Armstrong a învins pe Feldmann

Pe arena Hippodrome din New York, campionul mondial la categoria pană, negrul Henry Armstrong a repurtat o nouă victorie.

Intâlnindu-se cu Len Feldmann, Armstrong și-a apropiat deciziva învingându-și adversarul, prin knock-out în repriza cincea.

Este a 30-a victorie prin k. o. repurtată de excepționalul campion.

Milică Teodorescu programat la Elysée Montmartre

Citim în l'Auto:

Mâine seară va boxa la Elysée Montmartre, Milică Teodorescu, campionul României la categoria semi-mijlocie.

El va întâlni un adversar care nu a fost încă desemnat.

In aceiași seară vor mai boxa Boy Finnigan și Marcel Prilleux contra unor adversari deasemenea nedesemnați.

Viitoarele matchuri ale teamului pugilistic amator

La 8 Aprilie la Nantes
La 9 Aprilie la Saint Nazaire

După matchul dela Angers, strălucit câștigat de către team-ul boxeurilor amatori cu scorul de 11-7, selecționata noastră a luat un repaus de 6 zile.

Ei vor boxa la Nantes, în ziua de 8 Aprilie, contra unei selecționate a Vestului și la 9 Aprilie contra unei selecționate a Atlanticului.

Când un boxeur este considerat „la pământ"... după Federația franceză de box?

Federația franceză de box va face I. B. U-ului rugămintea de a înlocui un pasaj din regulamentul sportiv în chestiunea boxeurului căzut la pământ, *cu următorul:*

Un boxeur este considerat căzut la pământ când:

1. O parte din corpul său în afară de picioare, atinge pământul!

2. Când o parte din corpul său atinge corzile ringului, fie pentr ua se ajuta în mișcări, fie pentru a se scula de jos.

3. Când el rămâne agățat sau obosit fără forțe, pe corzi.

4. Când un boxeur refuză să se mai bată.

5. Când un boxeur se ascunde după mănușile lui.

Când unul din boxeuri este considerat „la pământ", arbitrul sau directorul de luptă numără imediat cu voce tare dela 1 la 10 în cadența de o secundă care-i trebuie indicată de către cronometror și aceasta în așa fel, încât să fie auzit cât mai bine de către boxeurul la pământ.

Cronometrorul nu trebue să numere secundele, ci să indice cadența!

Data matchului Barney Ross-Armstrong

Comisiunea de box a statului New York a decis ca întâlnirea între Barney Ross, campionul lumii la categoria semi-mijlocie, și Armstrong, deținătorul titlului mondial al categoriei pană, să se desfășoare, la 26 Mai, la New York.

Invingătorul urmează să-și apere titlul în fața lui Lou Ambers, campionul lumii la categoria ușoară, la 26 Iulie.

Este pentru prima oară în istoria pugilismului mondial, când un campion de categorie pană înfruntă pe campionul categoriei semi-mijlocii.

Dar, Armstrong este un element excepțional, care nu este exclus să imite exemplul lui Bob Fitzimons și să întreacă pe boxeurii din cele două categorii imediat superioare.

Cititi
UNIVERSUL LITERAR

Inainte de 8 Mai, un match public al echipei naționale

O echipă străină s'a oferit drept sparring-partner

Comisia de selecție a și început pregătirile necesare în vederea primului nostru joc internațional din acest an (cu Jugoslavia la 8 Mai în București).

In cadrul acestor pregătiri, intenționează să pună pe picioare un match public al echipei naționale înainte de 8 Mai. Bineînțeles, este vorba de un joc în compania unui sparring-partner, care — după toate probabilitățile — va fi o echipă de club străină.

După câte suntem informați, federația este chiar în posesia unei oferte. Ce va hotărî însă, nu putem ști. Probabil că o va accepta.

Const. David, Petre Pop și Gr. Jelesneac au primit propuneri să activeze în clubul parizian „A. S. Metro"

Nantes, 4 (Prin telefon).— Astăzi s'a prezentat aci d. Rouillé din partea Asociației sportive „Metro" din Paris, care a făcut d-lui Loubin Schoenfeld managerul național al României, o interesantă propunere.

In vederea unui turneu pe care A. S. Metro îl face în primăvara aceasta în Canada să le „împrumute" pe boxeurii amatori Const. David, Petre Pop și Gr. Jelesneac.

Boxeurii, în caz că oferta ar fi fost acceptată, ar fi lipsit din Europa 3 luni.

D. Schoenfeld a avut o consfătuire cu d. C. Aureliu, secretarul general al F. R. Box și conducătorul expediției și s'a hotărît ca în mod grațios să se refuze oferta pe cuvânt că „naționala" va trebui să se prezinte la Praga, la concursurile Micei Înțelegeri.

Oferta a fost foarte măgulitoare pentru team-ul românesc și ea dovedește buna impresie pe care o au francezii despre boxul nostru amator.

Comitetul federal restrâns se întrunește astâzi la sediul F. R. F. A-ului

Astăzi după amiază la orele 7 se va întruni la sediul federației române de football un comitet federal restrâns sub președinția d-lui V. V. Tilea.

La ordinea de zi vor fi de rezolvat chestiuni de ordin administrativ.

După informațiile noastre, este foarte probabil ca în cadrul acestei ședințe să se discute și problema participării jucătorilor străini în campionat. Dealtfel, un marcant membru federal intenționează să propună numărul jucătorilor: doi străini.

Alarmă în Ploești!

O nouă intervenție în chestiunea elevilor se va face astăzi

In repetate rânduri, FRFA — date fiind cazurile petrecute — a intervenit la UFSR în chestiunea participării elevilor în asociațiile sportive.

Iată însă că conducătorii ploeșteni au sesizat aseară federația că măsura prin care elevilor le este interzis să mai facă parte din grupări, continuă să fie aplicată în orașul lor.

Față de această situație, FRFA va face astăzi o nouă intervenție, care — dacă nu va avea rezultatul dorit — va fi repetată prin însăși d. gen. Gabriel Marinescu, vicepreședintele federației.

221.000 lei încasări la matchul Victoria - U. Tricolor

Partida disputată Duminică în Obor s'a soldat cu un excelent bilanț: s'au făcut încasări de 221.000 lei. Victoria a primit, drept cotă cuvenită, suma de 84.000 lei.

S'au închis înscrierile pentru cursa dela Mans

Pentru marea cursă de 24 ore ce se va disputa în luna Mai, pe faimosul circuit dela le Mans, înscrierile s'au închis.

Importanta competițiune a întrunit 47 adeziuni și în ea își vor da întâlnire automobiliști: francezi, germani, italieni, englezi, elvețieni și americani.

Berlin-Cottbus-Berlin

Berlin, 4. — Eri s'a disputat concursul tradițional de ciclism pe distanța Berlin-Cottbus-Berlin, 260 km. 5.

La categoria amatorilor primul s'a clasat Max Bartoskiewicz realizând timpul de 8 ore 11 min. 15 secunde

La categoria profesioniștilor a învins Diederichs, în 8 ore 06 min. și 35 secunde.

Criteriul național ciclist al Franței

Paris, 4. — Criteriul național de fond, disputat pe o distanță de 245 km. a revenit lui Jaminett (Franța), care a întrecut la demarajul final, cu trei sferturi de lungime pe Cloarec.

In această cursă triumful a rămas de partea elementelor tinere.

Speicher, fostul campion mondial și câștigător al Turului Franței, a ocupat locul al 11-lea.

CLASAMENTUL

1. Jaminett, a acoperit distanța în 6 ore 44 minute cu o medie orară de 38 km;
2. Cloarec, același timp;
3. Ducazean, 6 ore 46 minute;
4. Tanneveau, același timp.

Speranța franceză, Mallet, a ocupat locul șapte, afirmându-se astfel ca un redutabil adversar pentru fruntașii ciclismului mondial.

Criteriul internațional de viteză

Paris, 4. — Eri s'a disputat pe velodromul municipal „Criteriul internațional de viteză pentru amatori".

La acest concurs internațional de ciclism au participat printre alții: campionul mondial, belgianul Van der Vyver, campionul italian Loatti și toți campionii francezi.

Proba a fost compusă din șapte serii: șase a câte doi și una a patru

Clasamentul final se prezintă astfel:

1. Loatti (Italia), 5 puncte.
2. Maton (Franța), 6 p.
3. Van der Vyver (Olanda), 8 puncte.
4. Renaudin (Franța), 9 puncte.

Pentru moment

Turneul Arsenalului e problematic

Problema turneului pe continent al teamului englez Arsenal, continuă să preocupe cercurile noastre sportive.

Deocamdată însă, turneul apare îndoelnic, pentrucă englezii n'au decât un singur match perfectat, la 24 Mai la Praga și numai pentru atât nu se deplasează ei.

Dar ceeace ne interesează pe noi, dacă vine sau nu Arsenal la București, nu-i deloc clar până acum. Se știe că d. V. V. Tilea, președintele FRFA-ului și al societății anglo-române, urmează să intervină în acest sens la Londra.

Intervenția însă nu se poate reduce decât numai după ce se va asigura englezilor și al doilea match.

Ori, pentru aceasta nu se găsește ofertant convenabil. Ungurii l'-ar pot organiza, iar Zagreb, care s'a oferit pentru un match, a oferit prea puțin: 250 lire sterline.

Adică jumătate din suma pe care o cer englezii.

Incât, problema a rămas nerezolvată.

Dar, ce-ar fi dacă FRFA ar interveni și ar cere organizarea celor două jocuri?...

O primă consecință

Norvegia participând la olimpiadă

d. M. Oppegaard și-a dat demisia din comitetul olimpic norvegian

Oslo, 4. — Mogens Oppegaard, președintele federației norvegiene de atletism, a demisionat din comitetul olimpic al Norvegiei, unde era președintele comisiei financiare. D-sa a motivat această demisie printr'o declarație laconică:

Refuz să strâng fonduri pentru participare la concursuri sportive, cari se vor desfășura într'o țară, care este în războiu cu o altă țară.

Albania va lua parte în acest an la jocurile balcanice

PRIMI. — După informațiunile pe care le avem, Albania va participa în acest an la jocurile balcanice care vor avea loc la Belgrad.

Pe de altă parte, federația albaneză de atletism a hotărât ca Albania să fie reprezentată la campionatele Europei de atletism care se vor desfășura la 3-4-5 Septembrie la Paris.

Statul albanez a dat, în ultimul timp, un real sprijin forurilor sportive, fapt ce a dat posibilitate federației de specialitate să angajeze un antrenor italian care se ocupă cu pregătirea atleților albanezi.

Selecționata categoriei a III-a se antrenează astăzi

Astăzi după amiază selecționata categoriei a III-a se antrenează pe arena din Mogoșoaia începând dela orele 15, în compania unei combinate a A. S. Distribuției.

D. St. Socaciu, selecționerul acestei categorii, se ocupă minuțios de acest lot și credem că reprezentativa categoriei a III-a va avea de spus un cuvânt hotărîtor în această competițiune.

La antrenamentul de astăzi au fost convocați următorii jucători la orele 15 în fața Hipodromului Băneasa de unde vor fi duși la teren.

Leonte, Mateescu, Cangea, Grigoriu și Papaianopol (Dacia Traiană).

Carmeniță, Câmpeanu și Popescu Ion (Fichet).

Boghiu, Ionescu C., Vasiliu M., Oprescu I., Grecu și Constantinovici (A. S. Distribuția).

Bjoern Borg învins

Stockholm, 4. — In cadrul unui concurs internațional de natație dela Norrkoeping, campionul german Plath a învins pe campionul suedez Bjoern Borg la proba de 400 m. crawl.

Timpul realizat de Plath este 4 min. 48,3 secunde, iar Borg a parcurs distanța în 4 min. 51.5 secunde.

Redactor responsabil: STEFAN MENGONI

Editura Societății Anonime „Universul", București—România

Taxa postală plătită în numerar conform aprobării dir. g-rale p. t. t. nr. 70.346/938.

12 PAGINI

UNIVERSUL

Sport

2 LEI

Redacția și Administrația: Palatul „UNIVERSUL", str. Brezoianu 23—25. Telefon Centrala: 3.30.10

Nr. 22. — Anul I — BUCUREȘTI. — Vineri 8 Aprilie 1938 — ABONAMENTE: 1 an Lei 500, 6 luni Lei 270, 3 luni Lei 150

BIBLIOTECA ASOCIAȚIUNII

Categoric

Argentina nu participă în turul final al cupei mondiale

D. J. Rimet, președintele F. I. F. A., a primit o nouă telegramă în acest sens

Paris, 6. — Președintele federației argentiniene de foot-ball a trimes o nouă telegramă la adresa d-lui Rimet, președintele Federației Internaționale de foot-ball, confirmând din nou hotărîrea definitivă a Argentinei, de a nu participa la campionatul mondial de foot-ball.

SPORTUL: PROPAGANDISTUL Nr. 1

De vorbă cu d. maior Ţane Săvulescu

Lacunele echipei naționale. - Formația României la cupa mondială

Biroul d-lui maior Ţane Săvulescu, directorul propagandei Academiei Naționale de Educație fizică, domină măreața priveliște a stadionului din Str. Maior Ene, ca o punte de comandă, a unui uriaș transatlantic de beton, în repaos pe o mare liniștită de verdeață.

Prin fereastra înaltă pătrund în răstimpuri strigătele copiilor adunați în jurul plaselor de volley-ball. Departe, ca niște harnice furnici lucrătoare, studenții A. N. E. F.-ului în training-uri albastre mușt ruiesc un balon de rugby.

Mobilierul e simplu, iar în scaunul strâmb d. maior Ţane Săvulescu se mișcă anevoios. Dealtfel toate sunt prea strâmte pentru d-sa, hainele, biroul, pereți, până și gura cu buze subțiri, pe care o desvelesc regulat dinții voinici și albi. Conversația începe cu zâmbete și continuă la fel. Vici nu se poate altfel în acest decor de somptuoasă logodnă a primăverei cu sportul.

ECHIPA NAȚIONALA

Pe d. maior îl cunoaște toată lumea. Și d-sa, ca o politeță gentilă, cunoaște pe din afară pe toți jucătorii din toate diviziile naționale, onoare, promoție, juniori și rezerve.

Unde memoria nu poate să răsbească, acolo intervine inovenția fișelor — mici cartonașe ținute în ordine, unde fostul selecționeur unic al echipei naționale, a notat până și ultimul shoot prost, tras de un jucător acum zece ani.

— Ce părere aveți de Cupa Mondială?

— Aș vrea să prezintăm o echipă strașnică... bunul renume al sportului românesc, trebue menținut la nivelul la care l'au ridicat ultimele performanțe ale românilor în străinătate.

NU AVEM FUNDAȘI

— Veți selecționa echipa națională?

— Nu, dar voi avea un cuvânt de spus, mai ales anul acesta când problema fundașilor încurcă toate socotelile comisiei de selecție.

Avem de toate, înaintași, mijlocași, portari... fundași niciunul în formă.

(Continuare în pag. 2-a)

O încercare eșuată

Anglia conform hotărârilor anterioare nu va juca în campionatul mondial

Paris, 6.— Incercarea federației franceze de foot-ball, de a convinge federația engleză să participe la capionatul mondial, a eșuat.

Foot-ball-Association din Anglia a comunicat azi la Paris cu regret că nu-și poate schimba hotărîrea sa anterioară în această privință.

FEDERAȚIA GREACA

în principiu, este de acord pentru un match România A - Grecia la Atena

Selecționata românească urmează să susțină — sub altă titulatură — încă trei matchuri la Pireu, Atena și Salonic

De ce nu pot juca grupările noastre în Grecia?

Pe cale particulară aflăm că a sosit în Capitală un reprezentant, — neoficial, însă — al federației elene, care va avea câteva întrevederi cu d. Octav Luchide, secretarul F. R. F. A.-ului, în legătură cu un turneu al echipei naționale române în Grecia. Se știe că o asemenea propunere a fost făcută de federația noastră, la care însă nu s-a primise niciun răspuns.

Turneul a fost propus de forul nostru, pentru iarna anului curent și anume pentru echipa secundă a României, urmând ca acest turneu să fie legat cu câteva partide în Turcia.

Insă, cum suntem informați, reprezentantul federației grecești, neavând un mandat precis de a trata, ci numai de a face un schimb de vederi, în cursul cărora se vor atinge și chestiuni importante, federația elenă este de acord în principiu cu acest turneu, dar numai pentru echipa primă a României. Altfel, se vor opune condițiuni de ordin financiar potrivite cu garnitura românească ce va fi deplasată.

Tot în principiu este stabilit că România A va juca 4—5 matchuri în Grecia: în prima zi de Crăciun cu Grecia la Athena, iar celelalte — sub o titulatură de Ligă, combinată sau selecționată divizionară — cu combinate de club, la Pireu, Salonic, Athena.

Precizăm însă, că toate aceste informații, autentice de altfel, le-am obținut pe cale particulară.

De asemenea, putem anunța că cluburile grecești au trebuit să renunțe de multe ori la ofertele grupărilor românești, din cauza prea marilor pretențiuni. In orice caz, același reprezentant neoficial al forului elen va face tatonări în sensul ca să obțină unele propuneri pentru turnee inter-cluburi.

Turul ciclist al Franțe nu va fi privat de concursul cicliștilor italieni

Paris, 6. — Ziarele franceze publică cu mare satisfacție hotărîrea federației italiene de ciclism, de a se trimite șease alergători, printre care și Bartali, la ediția din acest an a Turului Franței.

Numele alergătorilor italieni sunt urmate de date biografice, comentate, prin care se scot în relief posibilitățile lor în marea probă ciclistă franceză.

Aston Villa învinsă

Londra, 6. — In cadrul campionatului de football al ligii a II-a, s'a disputat eri un match, în care Burnley a învins leaderul Aston Villa cu 3:0.

In campionatul Scoției, matchul Queens Park-Aberdeen s'a terminat nedecis, rezultatul fiind 1:1.

La A.N.E.F., studentele curăță stadionul de păpădie

SPECTACOLE

TEATRE

OPERA ROMANA: Relache.
TEATRUL NAȚIONAL: mat.: Cavalcada; seara: Madame Sans Gène.
STUDIO-UL TEATRULUI NAȚIONAL: Glumele destinului.
TEATRUL MICI CULTURALE: Clopoțelul de alarmă.
MODERN: mat. și seara: Trenul Fantomă.
TEATRUL COMOEDIA: mat. și seara: Ionescu G. Maria.
TEATRUL REGINA MARIA: mat. și seara: Ferestrele albastre.
TEATRUL LIBER: mat. și seara: Miss România.

CINEMATOGRAFE

ARO: Nostalgie și jurnal.
CAPITOL: Prizonierul din Zenda jurnal și completare.
CARLTON: Dansatoarea roșie, jurnal ș. completare.
SCALA: A noastră e noaptea și jurnal Paramount.
SELECT: Necunoscuta.
SAVOY: Suflete împietrite, jurnal și completare.
TRIANON: Monumentul indian și jurnal Paramount.
FEMINA: Divorțul doamnei X s: jurnal.
REGAL: Corsarul și jurnal Paramount.
PALAS-BULEVARD: Uraganul și completare
A. R. P. A.: Legiunea Africană jurnal și completare.
ROXY: Prizonierul din Zenda, jurnal și complectare.
CORSO: Mazurca albastră, jurnal ș. complectare.
ELYSÉE (strada Doamnei 11): Monumentul indian și jurnal Paramount.
ATENEUL TEI: Ingerul străzii și Elefant Boy.
AIDA: India în flăcări și Burghteater
AMERICAN: Drumul spre glorie și Fanny Elssler.
ASTRA: Parnell și Oameni după gratii.
BARCELONA: Beținul și Valea tigrului.
COTROCENI: Tarantella și Automobilul ucigător.
CARMEN: Ben-Hur și Stan și Bran.
CENTRAL: Ecadrila de noapte și Poteca însângerata.
CITTY: India în flăcări și Sclavele albe.
DACIA: Scipio Africanul și Tenvăț eu minte.
DIANA: Grănicerii și Invingătorul.
DICHIU: Lucreția Borgia și Melodia pe Dunăre.
DORY: Curierul de Sud și Căpitanul Ianuarie.
EDISON: Ultimul sărut al d-nei Cheney, Broadway Melody 1933 și trupa Stoenescu.
FORUM: Contesa Valeska și Viața ușoară.
FACLA (Strada Austrului, colț Mecet): Sissy și Mimi, (Viață de boem).
FLORIDA: Strigătul sălbaticilor și Domnița din Câmpina.
FRANKLIN: S'au cunoscut în luna Mai și Crima din circ.
GLORIA (Văcărești 44): Floarea de ghiață și Parnell.
IZBANDA: Fantoma blondă (Strigoii) și Ciclonul.
ILEANA: Furtună în Maroc și Ingerul.
LILLY: Orașul fără legi și Cuceritorul Africei.
LOLICA: Tarantella și Călărețul fără frică.
LIZEANU: Panama, Pisica iadului, comedie și revistă.
LIA: Orizontul pierdut și Floarea de ghiață.
LUCIFER: Tango nocturn și Granița însângerată.
MARCONI: Spovedania, Ciclonul, jurnal și trupa Nedelanu.
MILANO: Serenada și Teroare.
MARNA: Prima noapte. Pentru d-voastră doamnă și Trupa Titi Mihăilescu.
MODEL: In urmbra morții și Piratii.
NISSA: Ogorul și Aventură în zăpadă.
OMNIA: Contesa Valevska și Piratii.
ODEON: Victoria, suverana Angliei și Pensiunea artistelor.
ORFEU: Joshiwara și Cei cinci gemeni Dione.
PARIS: Londra sub teroare și Gasoarone.
PACHE: Ingerul străzii și Săraca
RAHOVA: Fantoma blondă (Strigoii) și Departe de țară
REX: Califul din Bagdad și Mormântul lui Ghinghis Khan.
SPLENDID (Moșilor 290): Califul din Bagdad și O aventură în Spania
TRIUMF: Prinț și cerșetor și S'a născut o stea.
TOMIS: Veninul, Jurnal și complectare
UNIC: Borneo și Stan și Bran la Hollywood.
VENUS: Vagabondul nemuritor și Enigmaticul Mr. Moto.
VOLTA BUZESTI: Frații Marx la curse și Saratoga.
VOLGA-DOROBANȚI: Domnița din Câmpina și Curierul din Lyon.

SPORTUL

PROPAGANDISTUL No. 1

(Urmare din pag. I-a)

— Cum vedeți înaintarea românească?

— Cred că o linie formată din Bindea, Covaci, Pernecky, Bodola și Iordache, ar putea să ia asupra ei toate nădejdile unei bune comportări în această grea probă.

In linia de mijlocași, trebuiește neapărat introdus Brandabura. Joacă dur, dar inteligent și apoi are un suflu inepuizabil, dublat de un suveran dispreț pentru pericole. Ar completa de minune pe Iuhasz și Vintilă.

— Dar portarul?

— Desigur David. E în momentul de față portarul cel mai în formă. Imediat după el, ar trebui selecționat Sadowsky, ale cărui calități au adus acel admirabil goal-average arădenilor dela A.M.E.F.A.

— Fundașii rămân deci punctul negru al echipei.

Cred că, deocamdată, numai punctul de întrebare.

SPORTUL — PROPAGANDISTUL No. 1

Șeful propagandei din A. N. E. F. ne poate desigur furniza detalii prețioase asupra rezultatelor pe care le-a avut, din acest punct de vedere, comportarea sportivilor români în străinătate.

— Credeți într'o propagandă sportivă?

— O situez chiar din punctul de vedere al eficacității, în fruntea mijloacelor de propagandă ale unei țări. Exemplul Uruguay-ului e clasic. Toată lumea știe unde se află pe harta Americei latine, mica republică a lui Andrade și a celorlalți zece echipieri, foști campioni mondiali de foot-ball.

— Ce credeți despre sportul românesc peste granițe? Comportarea echipelor noastre a stârnit adesea entuziasm, dar a provocat de multe ori critici violente și adesea justificate.

— A fost o lipsă de metode în organizare. Au fost lăsate să plece sub pavaza tricolorului, echipe și diverse echipagii, care nu fuseseră supuse la nici un control serios.

BUCURII ȘI DEZILUZII

Acestea au compromis desigur ceiace realizaseră alții cu trudă și sacrificii materiale. O propagandă admirabilă a făcut „Venus"-ul în Ungaria și „Universitatea" în țările baltice. O contribuție serioasă au adus propagandei naționale, turneurile C. A. O-ului.

Dar mai sunt alte expediții patronate de titulatura națională, asupra cărora ar fi mai bine să nu mai vorbim, acum când se vor schimba toate dela rădăcină.

Optimismul d-lui maior Țane Săvulescu se manifestă prin zâmbete și gesturi largi. Biroul scârțâie, scaunul trosnește ușor, haina pârâie la încheetura umărului uriaș — toate sunt strâmbe — când d-sa rostește ultima frază, dărimând cu brațul întins o închipuită magherniță putredă a vechilor năravuri, pe care ar smulge-o din rădăcină.

— Echipele naționale, vor sufcri un control oficial înainte de plecare.

Mărturisesc că asta nu știam, deaceia răspund zâmbetului cu o mutră care trebuie să fie tare mirată. căci zâmbetul d-lui Săvulescu se deschide într'un râs sdravăn:

— Desigur, fiecare formație care va purta vulturul românesc peste inimă, va trebui să fie contrasemnată de directorul general al Presei și Propagandei... iar d. Dem. Dimăncescu este o somitate în sport, un pioner, un precursor... mă rog. un sportiv din generația mea.

DESCOPERIM UN SPORTIV DE ELITA

Personalitatea d-lui Dem. Dimăncescu, noul subsecretar de stat al și mai noului departament, nu e prea cunoscută sportivilor noștri, de oarece domnia-sa ocupând postul de consul general al României la San-Francisco și consilier de presă al legației din Londra, nu a apărut de multă vreme pe arenele noastre. Socotesc deci util să reconstitui, grație acestui interview, o carieră sportivă, care s'a împletit în mod atât de strălucit cu cea diplomatică.

D. Țane Săvulescu stă zâmbitor, ars de soare, enorm de înalt între hotarele strâmte ale biroului, gata să ne satisfacă legitima curiozitate:

ANUL SPORTIV 1907

— N'ai auzit de dânsul, fiindcă n'ai jucat la C. A. B.!

Mărturisesc spre rușinea mea că primele mele amintiri sportive, datează din epoca când clubul acesta, posesorul unui teren — azi dispărut — în preajma Arcului de Triumf, era în descompunere.

— Aveam o echipă strașnică, unde juca și actualul director general d. Dem. Dimăncescu, care se mai ținea și de rugby. Jucam amândoi pe atunci la C. A. B. și rugby la „Sporting". Mai eram și cercetași și ne petreceam ceasurile libere între exerciții de cercetășie și schimbări de balon. Mie îmi plăcea mai mult foot-ballul, dar d. Dimăncescu îndrăgise într'atât rugby-ul, încât, într'o zi, și-a pierdut și hainele din cauza aceasta.

PAZIȚI HAINELE!...

— O poveste amuzantă?

— ... și mai ales sportivă. Intâmplarea s'a petrecut pe marele teren de rugby din.. str. Epuri, proprietatea tatei — mai curând un vast maidan mărginit de tufe de coacăze, care serveau și drept cabine pentru desbrăcat.

La unul din match-urile noastre, unde ne trezim cu unul că fuge cu brațele încărcate de haine. Hainele noastre!...

Până să fugim noi, individul a dispărut ca n gaură de șarpe. Cum să ne luăm după el? Pe vremea aceia dacă ieșeai pe stradă în costum de sport, te aresta fără nici o cercetare.

Am rămas și noi între coacăze să așteptăm pe unul dintre prieteni care să ne aducă haine de acasă.

Eu m'am vindecat de pasiunea balonului oval, dar d. Dem. Dimăncescu a fost selecționat al României la Olimpiada Pershing din 1919.

Precum vezi, echipele naționale vor avea un supervizor, maestru în materie.

D. maior Țane Săvulescu, selecționeur de amintiri, zâmbește iarăși fericit. E, desigur, în acest zâmbet o dorință a fostului selecționeur, unic, care se împlinește.

Mulțumirile de rigoare se pierd în aerul cald de afară.

Pe marea lină de verdeață a stadionului, copiii scot strigăte de pescărași.

ȘTEFAN MENGONI

Primăvara la Ada-Kaleh

POHOD NA... CAMPION!

Sub cer de plumb (ce ghinion!)
Pe câmp fără de soare,
Pe zgura neagră sau gazon,
Se sbat fără'ncetare,
Palizi, micuții jucători,
Ce poartă toți culori...

Sărmani!... e-aproape-un an acum,
Ei joacă cu ardoare,
Un campionat pârjol și fum,
Sărmanele picioare!
Din când în când câte-un rănit,
Cade cotonogit.

E lung cel șir de jucători,
Pe vânăta lor față,
Curg fluviile de sudori,
Și-și spun: „moaș'sa pe ghiață!"
Și pe-al lor trup prea ostenit,
Gheiul s'a lipit.

In jurul lor, pe bănci de lemn,
Nebuna galerie,
Mereu le zvârle un indemn:
„Nu te lăsa bădie!"

Și'n zarea sură, stă gemând,
Conducătorul palpitând.

Dar unde merge-acest convoi,
Ce nu mai are casă,
Ce a uitat și de nevoi,
Ce n'are timp de masă?
Se duce greu, cu pasul lent,
Să urce'n clasament...

Palid convoiu, nepieptănat,
Coloana funerară,
Ea poartă-un dor: în campionat,
Să fie prima'n țară..
Dar pentru tine, falnic dor,
Câți pierd câte-un picior!

Ah! câți martiri, pentru un shot
Sau pentru mingi furate,
Cotonogiți ei au căzut,
Prin răzbunări turbate.
Câți au format ăst batalion,
Pohodul na... campion!

Acum răsuflă, s'au oprit,
Dar pauza e mică,
Și pe gazonul nestropit,
De oboseală pică.
Toți se înșiră-acum în rând,
Câte un „Kramer" roșu bând.

Un comandant, aprig călău,
Îi adună ca pe-o turmă.
El suflă în țignalul său.
Gonind pe toți din urmă.
Apoi „la centru" stă pe loc,
Și dă din nou ordin de joc.

Convoiu'ntreg, convoiul tot
Incepe joaca iară.

Unul își pierde un chilot
Iar altu-i pierde-vară..
Și-au pe lângă un ideal,
Viziune de spital.

Unul la cap a căpătat
O rană sângerândă,
Altul aproape-i sucombat,
O fire mai plăpândă...
Și din tribună, ce momâi
Le-aruncă trei lămâi!
Cu toți se-avântă'n ritm drăcesc
E rost de egalare!
La corner toți se grămădesc,
Se calcă în picioare...
Unul și-a rupt un maxilar
Și-l scuipă'n față pe portar.

Dar ce fatal desnodământ,
Că s'a marcat o boabă...
Vreo douăzeci sunt la pământ,
Iar doi sunt duși în roabă.
E campionat fum și pârjol,
Dar bine c'au marcat gol!

ROLLO

FOOT-BALL

Cel mai bogat club din lume

Arsenal din Londra, e societate pe acțiuni

400 membri acționari și 30 jucători plătiți împărătește. O clinică model pentru footballiști și o cameră specială pentru echipamente.

Bryn Jones achiziționat cu 20.000.000 lei

Deși negoțul de oameni a fost de mult desființat, se mai practică pe o scară întinsă în Anglia. Bine înțeles că numai în ceeace privește jucătorii de foot-ball. Acolo se vând și se cumpără băeți tineri și voinici cari practică bine acest sport. Zilele trecute s'a anunțat că Arsenal, cea mai renumită echipă engleză, a cumpărat dela Wolwerhampton Wanderers pe Bryn Jones, cel mai bun înaintaș al acestora și că a plătit pentru susnumitul jucător „rumoasa" sumă de 20.000 pfunzi ceeace revine în moneta noastră cam 20.000.000 lei.

Ce fel de club este acesta — vă veți întreba pe bună dreptate dv. — căruia îi convine să cheltuie o astfel de sumă pentru un singur jucător? La această întrebare vom căuta noi să dăm un răspuns în cele ce urmează.

CEL MAI BOGAT CLUB DIN LUME

Arsenal are anul acesta, cele mai mari șanse să cucerească titlul englez. Astfel că acționarii clubului, pun cu plăcere la dispoziție sumele necesare achiziționării unor jucători de clasă.

Clubul de care vorbim, al cărui stadion se află în Gillepie Road în nordul Londrei, este de fapt o societate pe acțiuni, ai cărei membri — în număr de 400—posedă fiecare titluri, de ale societății, în valoare de 5800 pfunzi. Poate că nu veți crede, că și din entuziasmul pentru foot-ball se poate câștiga. Totuși este așa. Acționarii Arsenalului primesc un divident anual de 7%. Acest dividend ar fi mult mai mare știut fiind că Arsenal câștigă pentru fiecare match jucat circa 6.000 pfunzi. Dar legile engleze au stabilit la 7% maximul de divident ce se poate acorda. Și astfel plusul de câștig este întrebuințat de club pentru perfecționarea instalațiilor și pentru achiziționarea jucătorilor.

ARSENAL POSEDĂ CELE MAI MODERNE INSTALAȚII

Managerul general al clubului, d. Allison, a fost mult timp director pentru Europa al Concernului american de presă „Hearst". Se poate vedea de aci, cât de bună este retribuția lui și cât de important este postul pe care l-a acceptat.

Stadionul Arsenalului cuprinde 85.000 locuri; 20 grădinari îngrijesc peluzele și plantațiile, jucătorii au doctorul lor special și o jumătate de duzină de masseuri. De asemenea ei au unul și același cismar, care lucrează numai pentru ei și echipamentul lor este ținut într'o sală specială la o temperatură constantă de +40 grade pentru ca jucătorii să-l îmbrace cald și eșind pe teren să nu fie expuși răcelii. Clubul are un spital proprietatea lui, unde jucătorii sunt îngrijiți după metodele cele mai moderne: raze ultraviolete, băi de aer cald, etc.

CÂT SUNT PLĂTIȚI JUCĂTORII

Cei treizeci de jucători cari sunt utilizați în prima garnitură primesc cu toții un salariu de circa 600 pfunzi săptămânal. La această sumă se mai adaugă primele de victorii cari sunt importante, mai ales în jocurile de campionat. Fondurile de bază ale clubului, care își întreține o academie de foot-ball proprie, pentru formarea tinerilor jucători, sunt cifrate la 180.000 pfunzi.

In birourile clubului sunt angajați o mulțime de funcționari necesari rezolvării corespondenței diferitelor agenții și oferte din străinătate.

La finele fiecărui sezon, se întrunește un comitet, care hotărăște cumpărarea noilor jucători, recrutați dintre vedetele footballului englez. Aceste cumpărări se fac în special din Scoția, unde jucătorii sunt obținuți mai eftin, cu toate că Arsenalul are suficiente mijloace materiale pentru a supralicita „starul" oricărei concurențe.

Andr.

Numeroase contestații

respinse de comisia campionatului național

In ședința de aseară a comisiei campionatului național s'au luat următoarele hotărîri :

Gruparea D.V.A. a fost amendată cu 2000 lei pentru insuficiente măsuri de pază. Deasemenea, s'a respins contestația aceleeași grupări pe motiv că deciziile arbitrului sunt inapelabile.

Jucătorii Reiter (CAMT) și Keller (UDR) au fost suspendați pe 8 zile pentru joc brutal.

Contestația grupării Dacia Unirea la matchul cu Olympia a fost admisă și se dă jocul câștigat Daciei Unirea.

Apelul grupării Avântul (Buzău) contra deciziei Ligii de Sud se respinge ca inadmisibil, iar apelul Sborului (T.-Severin) contra Ligii de Vest ca nefondat.

Contestația clubului Dragoș Vodă la matchul cu Vulturii, a fost respinsă ca neîntemeiată.

Ca și contestația grupării Macaby la matchul cu Sporting (Chișinău).

Liga de Sud a luat numeroase decizii importante

Liga de Sud, în ultima sa ședință la care au participat d-nii: B. Bârnu, N. Urzică, S Minciulescu și Teodorescu, a decis următoarele:

S'au omologat jocurile din 3 Aprilie.

Jucătorul Dumitru I. (Vifor Dristor) a primit un avertisment, iar Caragea (Oltul) o suspendare pe 2 luni pentru insulte aduse arbitrului.

Se fixează matchurile Diviziei C. Liga de Sud pentru 10 Aprilie.

SERIA I-a

Olympia — A. G. E. R., la București, teren A. C. S. A., ora 16.30.

Sporting — Oltul, la Pitești teren C. F. R., ora 16.30.

Venus — Avântul, la Câmpina, teren Venus, ora 16.30.

Turda — Triumf, la București, teren Turda, ora 11.

SERIA II-a

Colțea — S. T. B., la București, teren Unirea, ora 16.30.

Mociorniță — Metalo Sport, la București, teren Ind. Iutei, ora 11.

Se va interveni la comisia terenurilor pentru a obține autorizație de jocuri pe terenul Venus (Tulcea) până la 30 Aprilie.

S'a avizat favorabil pentru radierea grupării Colțea (Galați) pentru existență fictivă.

Se admite apelul grupării Lupeasca la matchul cu Dâmbovița și se dă joc cîștigat Lupeștii.

Se admite apelul grupării A. G. E. R. în legătură cu matchul cu C. F. R., Radu Negru și se dă joc câștigat A. G. E. R.-ului.

Sp. Studențesc și Macaby au fost suspendate până la plata sumelor de 3541 și 2501 lei datorate Ligii.

S'a aprobat cererea grupării Triumf (Giurgiu), dându-i termen 30 Aprilie pentru complectarea garanției cu suma de lei 3500.

S'a avizat favorabil asupra cererei Districtului Buzău de a se acorda amânare pentru depunerea actelor de omologare a terenului.

In urma mutării din localitate a d-lui Roșculeț s'a cerut comitetului federal înlocuirea d-sale prin d. A. Cimbru, iar acesta prin nezul. Unirea Tricolor are o misiune ingrată pe teren propriu Chinezul fiind foarte greu de învins.

Nu trebue uitat apoi că întâlnirea va avea loc sub spectrul turneului de calificare.

La Satu Mare

OLIMPIA—JIUL

Dumineca trecută, Olimpia a pierdut în fața Chinezului pe teren propriu dar numai datorită ghinionului. In fața Jiului, credem însă, că Olimpia se va revanșa. Pentru clasament matchul nu are nici o importanță ambele echipe fiind sortite turneului de calificare.

SERIA II-a

La București

SPORTUL STUDENȚESC—UNIVERSITATEA

Studenții bucureșteni vor întâlni Duminică pe cei Clujeni, a căror victorie asupra Venus-ului le ridică enorm acțiunile. Publicul spectator așteaptă cu vie curiozitate evoluția clujenilor în Capitală. Dar cum aceștia vor fi privați de sprijinul publicului clujean nu știm cum se vor comporta. Pentru ambele echipe jocul este de extremă importanță, tot din pricina buclucașului turneu de calificare.

La Oradia

RIPENSIA—CRIȘANA

Campionii prezumtivi, vor face Duminecă deplasarea la Oradea pentru a întâlni pe Crișana. In coada clasamentului, ceasta a fost totdeauna un adversar periculos pe teren propriu. „Campionii", pentru a-și menține intactă superioritatea în clasament vor trebui să facă uz de toată gama posibilităților.

La Arad

GLORIA—DRAGOȘ VODA

La Arad, Gloria va întâlni pe Dragoș Vodă. Clasată a treia în serie sa, echipa din Arad nu va putea pierde în fața cernăuțenilor. Cele două puncte, pe care Gloria în nici un caz nu le poate pierde nu vor face decât să-i consolideze situația în locul trei al clasamentului.

La Brașov

A. C. F. R.—VULTURII

Brașovenii vor întâlni în etapa viitoare Vulturii din Lugoj. Echipele sunt de valoare apropiată și matchul va fi pe cât se poate extrem de strâns. Deși Brașovenii au decepționat Duminecă în jocul cu Juventus, pe teren propriu credem totuși că vor câștiga.

ETAPELE

de Sâmbătă și Duminică ale Diviziei Naționale A

Sâmbătă și Duminecă se va disputa a patrusprezecea zi a campionatului național. In urma ultimei etape, care a adus unele clarificări în fruntea clasamentului, rezultatele etapei viitoare, interesează mai mult următoarele trei clasate, deoarece modificarea disputării campionatului național și instituirea turneului de calificare, întețesc lupta pentru locurile medii.

SERIA II-a

Sâmbătă 9 Aprilie la București :

VENUS—JUVENTUS

Sâmbătă după amiază se va disputa în Capitală matchul Venus-Juventus. Negrii, — pierzând la Cluj în fața Universității, — vor căuta să-și refacă prestigiul în compania roș-albaștrilor reeditând rezultatul din Cupa României. Lupta se anunță pasionantă, mai ales că Juventus ține cu tot dinadinsul să evite turneul de calificare.

SERIA I-a

Duminecă 10 Aprilie la București :

F. C. RAPID—C. A. O.

Pe arena din Giulești se va disputa matchul dintre F. C. Rapid și C. A. O. Fără o importanță prea mare în privința clasamentului, matchul va constitui o luptă pasionantă și spectaculoasă, dată fiind clasa celor doi combatanți. Faptul că F.C. Rapid nu deține cea mai bună formă, iar C. A. O. a pierdut la Oradea în fața A. M. E. F. A.-ei, fără a se fi arătat inferioară, face din această întâlnire un match perfect echilibrat.

La Baia-Mare :

PHOENIX—A. M. E. F. A.

Fruntasa seriei se va deplasa la Baia Mare unde va întâlni pe Phoenix. Cum ultimii traversează o ușoară eclipsă de formă, — au făcut joc egal cu C.A.M.T. pe teren propriu în cupă, au pierdut la Timișoara și au dispus de Dacia-Unirea la limită — se pare că misiunea A. M. F. F. A.-ei nu va fi prea grea.

La Cluj

VICTORIA—DACIA UNIREA

Mânăsturenii cu forma arătată Duminică nu vor putea pierde în fața Daciei-Unirea, mai ales pe teren propriu.

La Timișoara

CHINEZUL—UNIREA TRICOLOR

Bucureștenii se deplasează la Timișoara pentru a întâlni Chi-

STOP...

● In vederea matchului ce va avea loc astăzi între selecționata categoriei onoare și categoria I-a B, sunt convocați următori jucători pe terenul A. C. S. A. la orele 16 precis:

Tențu, Florică Marinescu, Chirițescu, Paly Valentin din gruparea Izbânda.

Zamfir, Tomescu, Florea, Motoriu, Beștig și Rotilă din gruparea Leonida.

Zamfir, oTmescu, Florea, Motoriu, Beștig și Rotilă din gruparea Leonida.

Petrescu Costache, Stere Mihăilescu și Ciorchinaru din Gruparea Carmen.

Ussu și Colibășanu din gruparea Lupeasca.

Popiceanu și Filipescu din gruparea Pebe.

Dobra din gruparea Dâmbovița.

Se pune în vedere tuturor jucătorilor să fie prezenți la ora mai sus arătată împreună cu tot echipamentul afară de tricou.

Vor prezenta și carnetele de legitimare respective.

In caz de neprezentare vor fi suspendați atât jucătorii cât și grupările.

● A. C. S. A convoacă azi Joi 8 Aprilie pe terenul său, la orele 4, toți jucători pentru antrenament.

FOOT-BALL

Astăzi se dispută prima etapă

a competiţiunei reprezentativelor categoriilor inferioare

Prima etapă a competiţiunei rezervată categoriilor inferioare, are loc astăzi.

Cele trei întâlniri de astăzi, se anunţă a fi suficient de spectaculoase de oarece se întâlnesc selecţionate de forţe apropiate, alcătuite din cele mai bune elemente ale categoriilor inferioare.

CAT. ONOARE—CAT. I-a B.

Pe arena A. C. S. A. începând dela orele 17, se ciocnesc, selecţionatele categoriei Onoare şi categoriei I-a B. Această întâlnire se anunţă spectaculoasă din toate punctele de vedere.

Onoarea şi-a alcătuit un „11" din elemente valoroase.

Primii, deşi nu au făcut pregătiri prea mari, totuşi au prima şansă în această întâlnire.

Selecţionata categoriei Onoare este alcătuită pe scheletul echipei A. C. S. A.

CATEGORIA I-a B prezintă următoarea echipă:

Ţenţiu, Zamfir, Ciorchinaru, Tomescu, Filipescu, Chiriţescu, Petrescu C., Florea, Popiceanu, Stere, Motoroi.

CAT. I-a A—CAT. II-a B.

Selecţionata categoriei I-a A, prezintă o echipă omogenă, având jucători din grupările Metaloglobus, S. E. T. Monitorul Oficial şi Industria Iutei.

Cu un unsprezece de talia acestuia categoria I-a A se prezintă cu mari şanse.

Dar adversarul nu trebue neglijat.

Categoria II-a B, posedă deasemeni elemente talentate, recrutate din grupările Metalosport şi Arsenal. Această întâlnire, va prilejui o luptă strânsă, ambii combatanţi fiind de forţe apropiate.

Un pronostic este greu de dat.

Prin simplă impresie indicăm categoria I-a A favorită.

Selecţionatele prezintă următoarele formaţii:

CAT. I-a A — Jianu, Cuţulescu, Cristescu, Decu, Radu Nicolae, Lupşan, Eracle, Vanea, Figaro, Niculescu, Cîmpoeru.

CAT. II-a B.: Fesci, Belleu, Neacşu, Feher, Gâju Constantinescu, C. Constantinescu, Mocanu, Maior, Manoliu, Sauciuc, Emil Niculescu.

Partida are loc pe arena S. T. B. începând dela orele 17.

CAT. II-a A — Cat. III.

Arena dela Regie găzduieşte întâlnirea dintre selecţionatele categoriilor a II-a A şi a III-a. Lupta între aceşti doi adversari se anunţă deschisă. Ambele selecţionate s'au antrenat minuţios — ţinând cu orice preţ, să facă o figură cât mai demnă.

CATEGORIA II-a A este compusă din jucătorii grupărilor: Universul Metropola, C. F. R. B. T. şi Griviţa.

Dacia Traiană, Distribuţia, Fichet şi Şoimii alcătuesc selecţionata categoriei a III-a.

Nu trebue să uităm că aceste grupări au jucători din cei mai buni.

Matchul se anunţă de o deosebită importanţă şi la mare luptă, categoria II-a A va învinge.

ECHIPELE

Cat. II-a A.: Teodorescu, Kiriţă, Pantu, Ionică, Roman, Postolache, Păcuraru, Brătescu, Dumiterscu, Boblea, Dragnea.

CAT. III: Leonte, Ionescu C., Câmpeanu Toma Vasilescu, Otrescu, Boblea, Dragnea.

Constantinovici, Cameniţă, Tică, Grecu.

Sportul Studenţesc (jun.) - Turda (jun.) 3—3 (1—1)

Teren: S. T. B.

Spectatori: 500.

Arbitru: Greculescu.

Formaţiile: *Sp. Studenţesc:* Hristea — Popescu H, Virgil N. — Avramescu, Rădulescu, Dobrescu — Popa, Mihăescu, Boiţean, Ungureanu, Panait.

Turda: Văduva — Tănase I., Horvat — Sony, Ionescu Şt., Traian N. — Blejan, Popescu E., Manoliu, Georgescu, Beldiman.

JOCUL

In m. 30 Sportul beneficiază de o lovitură liberă dela 20 de metri. Boiţeanu o execută, portarul Turdei se precipită spre mingie dar Popa mai rapid o introduce în plasă: 1-0 pentru Sportul Studenţesc.

In minutul 40, Ionescu lăsând în urmă apărarea Sportului, centrează şi Popescu Eugen de aproape marchează: 1-1.

Inceputul celui de al doilea mi-temps vede pe turdişti deslănţuiţi. In m. 51 Blejan centrează precis iar Manoliu reia direct în plasă: 2-1 pt. Turda. Un fault în careul de pedeapsă este impecabil transformat de Mihăescu: 2-2. Incurajaţi juniorii Sportului presează puternic şi în m. 76 Panait asigură conducerea echipei sale: 3-2 pentru Sp. Studenţesc. Turda îşi revine şi în m. 82 Beldiman reluând o mingie respinsă cu pumnii de portarul alb-negrilor obţine egalarea.

SANDIK

Ştiri şi convocări

MATCHUL Italia-Ungaria — care va fi finala Cupei Europei — se va disputa la Budapesta la 20 Noembrie.

*

ZSENGELLER este în fruntea goal-getterilor unguri cu 25 goaluri marcate.

*

● P. T. T secţia rugby, convoacă pentru azi la ora 16 toţi jucătorii la antrenament în vederea match-urilor de Duminică 10 Martie.

● In vederea matchului cu Universitatea, Sportul Studenţesc a făcut eri antrenament.

● D. prof. Onoriu Cheţeanu a ţinut la Cluj o serie de conferinţe despre „Educaţia fizică", care s'au bucurat de un desăvârşit succes

● Cel mai tânăr jucător din divizia naţională A, e Olimpiu Medrea, dela „U", Cluj, care nu are decât 16 ani.

● In urma jocului excepţional făcut de David în matchul contra Venusului, un sportiv clujean a depus la clubul universitarilor o primă de 200 lei, drept recompensă.

● *Clubul Sportiv SOCEC-LAFAYETTE convoacă pentru azi Joi 7 Aprilie a. c. pe Stadionul Muncitoresc la antrenamentul general Echipele de juniori şi rezerve la ora 2.30 iar la ora 5 d. a prima echipă.*

● DÂMBOVIŢA convoacă astăzi la ora 10 pe terenul A. C. S. A. pentru un antrenament general, pe toţi jucătorii săi. După antrenament se vor aduna la ocalul Oboreanu pentru şedinţă.

● OLYMPIA convoacă la antrenament astăzi la orele 4 pe terenul A. C. S. A. echipa Ia, juniori şi rezerve.

Echipa I-a este convocată în mod special deoarece se va forma echipa pentru matchul de Duminică.

● C. A. B. convoacă azi la antrenament pe terenul Velodrom (Sos. Ştefan cel Mare) la ora 15 fie, echipa I-a Stratul, Pietraru Mihu, Călăraşu I şi II, Bârsan, Grigoriu, Soni, Dăescu, Toxis, Ionescu, Arghir, Bălcescu, Adrian, Niculescu, Matache Tănase, Cr. Vişan, precum şi echipa de rezervă: Mihai, Stere Alexandru, Stere Ion, Stoicescu, Fodor Manta, Gëles, Benu, Duşan, Hiszel, Leonida, Vişan, Niculescu V., Marin Iura, Koru, Segall, Mihăilescu, Georgescu, precum şi ceilalţi jucători.

● ORPHEUS convoacă pentru antrenament mâine la ora 15 pe terenul Velodrom pe toţi jucătorii săi, în vederea matchului de Duminică.

● *PEBE, în vederea unui antrenament general, convoacă astăzi Joi 7 Aprilie 1938 orele 15 precis, la sediul din str. Caransebeş Nr. 1, următori jucători:*

Iacobini, Kemf, Ionescu Nicolae, Filipescu, Metody, Dumitrescu Ion, Trandafir Dumitriu, Iordăchescu Bibi, Copaci, Stelescu, Petrovici, Popiceanu, Gheorghe Gheorghe, Dobre şi Muşat.

Neprezentarea va atrage dela sine cele mai aspre sancţiuni.

● Selecţioneuri reprezentativei Categoriei I-a, convoacă astăzi 7 Aprilie a. c. ora 16 precis pe terenul S. T. B. în vederea matchului cu reprezentativa categoriei II-a b, următorii jucători, care se vor prezenta echipaţi şi cu licenţele.

Jianu (S. E. T.), Cuţulescu (Metaloglobus), Cristescu (Iuta), Decu (Generala), Radu Nicolae (Sp. Muncitoresc), Lupşan (Monit. Oficial), Eracle (Generala), Vanea (Sport Muncitoresc), Figaro (Generala), T. Niculescu (Monit. Oficial), Cîmpoieru (Iuta).

Rezerve: Creţu (Sp. Muncitoresc), Constantinescu (Monit. Oficial), Popescu Ion (Iuta), Iuteş (S. E. T.).

Matchurile fiind organizate de Districtul Bucureşti, lipsurile vor fi sancţionate.

Programul şi arbitrii matchurilor oficiale de Sâmbătă şi Duminică

SAMBATA 9 APRILIE 1938

Divizia Naţională

Juventus — Venus teren nefixat, arbitru *Teofil Morariu* Pav. Aurel, Maiuşoreanu Petre).

Juventus — Venus juniori, teren nefixat ora 14.30, arb. *Cristea Marin* (Grozea C-tin, Stănescu Alex.).

DUMINICA 10 Aprilie 1938

Divizia Naţională

F. C. Rapid — C. A. O. teren C.F.R. ora 16.30 arb. *Gabriel Russu* (Tovaru Aurel, Cajdan Ferd.).

Sp. Studenţesc — Universitatea, teren Venus ora 16.30 arb. *Miti Niculescu* (Zaharegdan C., Ghermănescu C.).

Telefon Club — Textila M. W. teren A.C.S.A. ora 11, arb. *Ionescu Ţopé* (Hornstein Wolf, Pencovici Doreli).

Colţea — S. T. B., teren Unirea ora 11, arb. *Cieslichy Tr.* (Liet Wili, Mihăilescu Ion).

Olympia — A. G. E. R. teren A.C.S.A. ora 16.30, arb. *Secuşan D-tru* (Ştefănescu Coca, Mitran C-tin).

Turda — Triumf teren Turda ora 11, arb. *Gh. Chiţu* (Pascu Onel, Ştefănescu Petre.

Mociorniţa — Metalosport teren Iuta ora 11, arb. *Panait Popescu* (Braun Coloman, Ganţu Masciun).

Rezerve D. N.

Unirea Tr. — Olympia teren Unirea ora 9.15 arb. *Denis Xijando* (Vinţe Ion).

Juniori D. N.

Unirea Tr. — Olympia teren Unirea ora 14, arb. *Alexandriu Şt.* (Niţu Jean).

Onoare

Vif. Dacia — A.C.S.A. teren Velodrom ora 11, arb. *Birău Traian* (Vâlcov N., Farcaş Carol).

Militari — Titanii teren Militari ora 17 arb. *Paulini Hans* (Vasiliu Ion).

Av. Sportiv — A.S.C.A.M. teren B.T.M.T. ora 17, arb. *Bucur Eugen* (Rubin Eugen).

Socec Lafayette — Gloria teren Stadion ora 11, arb. *Dojea Ştefan* (Xifando Em.).

Rezerve

Militari — Titanii teren Militari ora 13, arb. *Buruc Nicolae.*

Socec Lafayette — Gloria teren Stadion ora 9, arb. *Wetzer Ştefan* (Ornstein Herman).

Juniori

Vif. Dacia — A.C.S.A. teren Velodrom ora 9, arb. *Mihăilescu Mihail.*

Militari — Titanii teren Militari ora 15, arb. *Protopopescu Petre.*

Categoria I-a A

C. Românească — Generala teren S.T.B. ora 17, arb. *Ciofiac C-tin* (Orăşanu Volactiu).

Metaloglobus — Zburătorii teren Macabi ora 11, arb. *Bădescu Ilie* (Bercovici Matei).

S. E. T. — Ind. Iutei teren S. T. B. ora 11, arb. *Stăncescu Alex.* (Cezar Iosif).

Sp. Muncitoresc — Mon. Oficial teren Stadion ora 17, arb. *Ungureanu Vlad* (Ilie Dumitru).

Rezerve

Metaloglobus — Zburătorii teren Macabi ora 13.30, arb. *Brandabura Toma.*

S. E. T. — Ind. Iutei teren S. T. B. ora 9, *Benuci Vasile.*

Sp. Muncitoresc — M. Oficial teren Stadion ora 15, arb. *Kleinikel Anton.*

Categoria I-a B

Dâmbovita — Leonida teren Iuta ora 17, arb *Reanovici Radu* (Mateescu Nicolae).

Pebe — Stăruinţa teren Belvedere ora 17, *Bercovici Herman* (Scarlat Petre).

Carmen — Adesgo teren A. C. S. A. ora 15, arb. *Rubinstein Samu* (Schwartz Vasile).

Lupeasca — Izbânda teren Turda ora 17, arb. *Mateescu Matei* (Popescu C-tin).

Categoria II-a A

Colentina — Griviţa teren Colentina ora 17, arb. *Marcus Herman.*

C. F. R. Buc. Tr. — E. F. A. teren B.T.M.T. ora 11, arb. *Neguţ Ion.*

Categoria II-a B

Ion Dârlău — Arsenal teren Macabi ora 9, arb. *Stăncescu Ion.*

Metalosport — Victoria teren Belvedere ora 11, arb. *Petrescu Haralambie.*

Ciclop — L. P. N. teren Militari ora 11, arb. *Gorcea Mihail.*

Orfeus — Comro teren Belvedere ora 9.15 arb. *Abazian A.*

Categoria III-a

Dacia Traiană — Justiţia teren Unirea ora 17, arb. *Andronescu Ion.*

Vremea — Fichet teren Turda ora 15, arb. *Mateescu D-tru* (Ionescu Ştefan).

Distribuţia — Şoimii teren Titanii ora 11, arb. *Stănescu Alex.*

MIERCURI 13 APRILIE 1938

Juniori D. N.

F. C. Rapid — Tricolor C. F. P. V. teren C.F.R. ora 16.30 arb. *Farcaş Carol* (Căpitanu).

Juventus — S. T. B. teren Unirea ora 16.30 arb. *Buruc Nicolae.*

Olympia — Macabi teren A. C. S. A. ora 16.30 arb. *Greculescu Petre.*

Turda — Sp. Studenţesc teren Turda ora 16.30 arb. *Cieslikl Tr.* (Brandabura T.).

Venus — Colţea teren Velodrom ora 16.30 arb. *Ştefănescu D-tru* (Mihăilescu M.).

JOI 7 APRILIE 1938

Jocuri între selecţionate de categorii

Categoria III-a — Categoria II-a A teren Belvedere ora 17 arb. *Creţu Aurel* (Farcas).

Promoţia B. — Onoare teren A.C.S.A. ora 17, arb. *Ionescu Ştefan* (Mihăilescu M., Plăeşu M.).

Promoţia A — Categoria II-a B. teren S. T. B. ora 17, arb. *Mincu D.* (Stănescu A.).

Echipa „Vulturii" (Lugoj)

FOOT-BALL

Ca să joace la Viena...

Venus a cerut amânarea jocului de cupă cu Unirea Tricolor

1. După tragerea la sorți a sferturilor de finală ale cupei României, comisia întrunită a luat următoarele hotărâri:

2. S'a omologat matchul C. A.M.T. Phönix cu scorul de 2—1 în favoarea primilor.

2. C. C. R., printr'o adresă a rugat comisia superioară de apel să urgenteze judecarea diferendului Craiu-Iovan-U.D.R., a cărui judecare fusese hotărâtă pentru 20 Mai.

3. **Gruparea Venus a cerut ca să i se lase liberă data de 1 Maiu pentru a face față obligațiunilor ce le-a contractat la Viena. Comisia a aprobat această cerere cu condiția ca gruparea Venus să cadă de acord cu gruparea Unirea Tricolor pentru a juca matchul de cupă, înainte de data plecării și numai în caz că va face deplasarea în străinătate.**

4. Se suspendă gruparea C. A.M.T., până la trimiterea situației materiale a jocului cu Phoenix disputat la Timișoara.

5. S'au trecut la deficite grupările Franco-Română și Phoenix.

6. S'au rezolvat diferite chestiuni financiare și s'au verificat gestiunea cupei României.

7. S'a decis ca semifinalele cupei României să nu se tragă odată cu sferturile pentru a se menține intact interesul competițiunii pentru puolic.

8. S'au numit apoi următorii delegați federali pentru sferturile de finală:

C.A.M.T. Sportul Stud. deleg. federal d. av. Liviu Dragalina.

Chinezul — F. C. Rapid deleg. federal d. avocat Dionisie Moldovan,

Victoria — Jiul deleg. federal d-l Dr. I. Bratu.

Venus — U. Tricolor deleg. federal d. N. Popa.

9. Se fixează începerea acestor matchuri la ora 1..

10. Comisia a decis să acorde grupărilor un termen până la 16 Aprilie inclusiv pentru a comunica eventuale cuplaje ori schimbări de terenuri cari se pot face ținând seama de sorți.

Comunicatul grupărilor Venus și Juventus

Grupările Venus și Juventus aduc la cunoștința Onoratului Public sportiv, că au acceptat toate propunerile de cuplare și dacă acest cuplaj nu s'a putut face, a fost din cauză că pretențiunile Universității din Cluj nu au putut fi acceptate de partenerii de Joi programați Duminică.

Grupările Venus și Juventus fiind ambele din București, sunt obligate să joace Sâmbătă, întrucât nu au căpătat învoirea celorlalte echipe programate Duminică.

Unirea Tricolor ar accepta-condiționat - să nu joace cu Venus la 1 Mai

După cum anunțăm, în altă parte a ziarului, Venus a cerut să fie lăsată liberă la data de 1 Mai, adică în ziua când trebue să joace pentru cupă, cu Unirea Tricolor. Cererea este motivată cu turneul la Viena dela 31 Aprilie și 1 Mai pe care l-a aprobat și comitetul federal.

Insă, pentru a fi aprobată această cerere, trebue ca să obțină și asentimentul oborenilor și să dispute partida înainte de 1 Mai.

In această situație, Unirea Tricolor ar accepta cu condiția însă, ca să i se ofere avantaje, căci acest joc fiind singurul din Capitală la 1 Mai promite încasări mari.

Problema este însă, când să se dispute această partidă dacă nu la 1 Mai? Există o singură posibilitate: să aibe loc într'o zi de lucru.

Sâmbăta de pildă.

Cum această schimbare este în funcție de faptul, dacă Venus va pleca sau nu la Viena (și impresia noastră este că nu va pleca), în mod precis lucrurile vor fi clarificate mai târziu.

In orice caz, aseară Rapid și Chinezul au propus ca să cupleze jocul lor cu Venus—Unirea Tricolor, ceeace n'a fost a acceptat. Ori, în cazul când Venus pleacă la Viena, atunci partida Rapid-Chinezul se va juca la 1 Mai în Capitală în loc de Timișoara, pentru care „vișinii" sunt de acord.

Tricolor C. F. P. V. (jun.)-F. C. Rapid (jun.) 1-0 (0-0)

Eri pe terenul din Giulești, a avut loc matchul de juniori între speranțele Tricolorului din Ploești și ale Rapidului. Victoria a revenit Tricolorului la limită. Cu toate că Rapid a condus 70 de minute din 90, totuși, a trebuit să plece steagul în fața unei echipe bine pusă la punct și în acelaș timp cu o condiție fizică mai bună.

Singurul goal al partidei, a fost marcat de Bărbulescu în minutul 87.

Biletele la matchul Venus-Juventus

50+8 Tribuna
30+8 peluza laterală
20+8 peluza populară

MATCHUL se va juca Sâmbătă pe arena Venus și va începe la ora 16.30.

Matchul de deschidere la ora 14.30.

Casele de bilete și porțile, la ora 13.30.

MEMBRII pot ridica biletele cu preț redus dela sediu, începând de Vineri seara ora 19 și Sâmbătă dimineața, iar la teren la ora 14.

Antrenament pe arena din Giulești.

Grupările care nu s'au conformat dispozițiunilor U. F. S. R.

Județul Ilfov

Asoc. Sportivă Adesgo, București; asoc. sportivă Aeronautica, București; asoc. sportivă A.G.E.R., București; asoc. sportivă A.E.G., București; asoc. sportivă Amator, București; asoc. sportivă Apărătorii Patriei, București; asoc. sportivă Arhitectura, București; asoc. sportivă A.S.C.A.M., București; asoc. sportivă Bukarest Turnverein asoc. sportivă Biruința, București; asoc. sportivă Box Carpentier, București; asoc. sportivă B.T.M.T., București; asoc. sportivă Bukarest Turverein, București; asoc. sportivă Boxing Club, București; asoc. sportivă Caraiman, București; asoc. sportivă Carmen, București; asoc. sportivă C. F. R., București; asoc. sportivă Ciclop, București; asoc. sportivă Coltea, București; asoc. sportivă Dacia Traiană, București; asoc. sportivă Dâmbovița, București; asoc. sportivă Distribuția, București; asoc. sportivă Doherty Tennis Club, București; asoc. sportivă Dor de Ducă, București; asoc. sportivă Educația Fix. Armeană, București; asoc. sportivă Energia, București; asoc. sportivă Falanga, București; asoc. sportivă Gimnastică, Arme, etc., București; asoc. sportivă Gloria, București; asoc. sportivă Grănicerul București; asoc. sportivă Grozăvești, București; asoc. sportivă I. Dârlău, București; asoc. sportivă Internațional Club, București; asoc. sportivă Izbânda, București; asoc. sportivă Iureș Cluj, București; asoc. sportivă Jan Constantinescu. București; asoc. sportivă Jandarmeria, Băneasa; asoc. sportivă Juventus, București; asoc. sportivă Leonida, București; asoc. sportivă Luca P. Niculescu, București; asoc. sportivă Lupeasca, Lupeasca; asoc. sportivă Macabi, București; asoc. sportivă Metalo-Globus, București; asoc. sportivă Metalo Sport, București; asoc. sportivă Magistraților, București; asoc. sportivă Metropola, București; asoc. sportivă Mihai Viteazul, București: asoc. sportivă Mociorniță. București; asoc. sportivă Moto Club Român, București; asoc. sportivă Moto Racing Club, București; asoc. sportivă Nat. pr. Incurajarea Scrimei, București; asoc. sportivă Olimpia, București; asoc. sportivă Politechnica, București; asoc. sportivă Sect. III Albastru (ACSA), București; asoc. sportivă Principele Carol, București; asoc. sportivă Răsăritul, București; asoc. sportivă Rowing Club Român, București; asoc. sportivă Rugby Club, București; asoc. sportivă Rugby Club 13, București; asoc. sportivă Sănătatea, București; asoc. sportivă Sparta, București; asoc. sportivă Sport Club, București; asoc. sportivă Sportul Studențesc, București; asoc. sportivă S. T. B. București; asoc. sportivă Start Club, București; asoc. sportivă Stăruința București; asoc. sportivă Titanii, București; asoc. sportivă Tunel Boxing Club, București; asoc. sportivă Traian și Decebal, București; asoc. sportivă Unirea Tricolor, București; asoc. sportivă Uniunea Victoria, București; asoc. sportivă Velo Club Român, București; asoc. sportivă Vremea, București; asoc. sportivă Vulturașul, București; asoc. sportivă Vraja Munților, București; asoc. sportivă Ellen Orfeus. București; asoc. sportivă Cerc Scrimă, București; asoc. sportivă Patinaj, București; asoc. sportivă Patinaj, București; asoc. sportivă Studențesc Ilfovean, București; Club Ski, German, București; asoc. sportivă Nautic Albastru, București; Sala de Scrimă, Cercul Militar, București; asoc. sportivă Jockey Club, București; asoc. sportivă Tir Amicii ANEF, București; asoc. sportivă Colentina, Sub. Colentina; asoc. sportivă Herdan, București; asoc. sportivă Bayer, București; asoc. sportivă Hipică Română, București.

Vom publica treptat și grupările din celelalte județe.

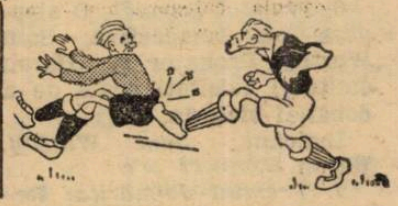

Volley-basket-ball

Dela coș la fileu

● Intrucât *rezultatul jocului de volleyball dintre echipele Jemenine Metalosport și Sportul Studențesc a apărut inversat, facem cuvenita rectificare. Primele au câștigat în trei seturi, astfel că schimbă și locul în clasament trecând înaintea universitarelor.*

● In conformitate *cu o adresă a U. F. S. R.-ului liga Muntenia a pus în vedere cluburilor care sunt proprietare de terenuri, să înainteze de urgență câte un tablou în care să se arate locul unde este situat terenul, materialele sportive afectate și o schiță de plan.*

● Merituoasele *echipe I.P.V.P. și Vergu care s'au comportat atât de frumos în cadrul cupei „Inainte", au fost admise în campionat la categoria secundă, în serii diferite.*

● In returul *campionatului, partidele de basketball se joacă în două „time"-uri de câte 20 minute, cu o pauză de 10 minute la schimbarea terenului.*

● In viitor *echipele care nu se vor prezenta pe teren în costum de sport, nu vor fi admise în joc.*

● Harnica *grupare „Vergu" de sub conducerea d-lui Covaci a înființat o secție feminină, care va activa începând de Duminică în seria doua a campionatului regional.*

● Cupa *„Fantinelli", se apropie de sfârșit, ultimele partide desfășurându-se într'o indiferență din ce în ce mai accentuată.*

● Echipa *de basketball a Sportului Studențesc a dovedit în prima sa ieșire pe teren din acest sezon, că se află într'o formă excelentă. Telefoniștii nu au putut opune nici un fel de rezistență în special în prima parte a jocului.*

● Toate *svonurile care au circulat în legătură cu desființarea „Viitorului" sunt pure invenții.*

● In echipa *de basketball a Juventus-ului am putut remarca Duminică un jucător extrem de talentat. Este vorba de Marin Pal, care a fost factorul principal al victoriei în jocul cu Rahova.*

● Târgueliile *și neînțelegerile dintre grupări cu ocazia programărilor, au ajuns să ocupe întreaga ședință săptămânală a ligii. Deaceea este probabil ca în viitor întregul program să fie fixat din oficiu.*

● S'a pus *în vedere tuturor grupărilor să prezinte foile de arbitraj spre omologare la prima ședință a ligii, cunoscând că în caz contrar se va da joc pierdut ambelor echipe.*

● Echipele *care nu se vor prezenta în returul campionatului la două jocuri, vor fi eliminate din competițiune.*

● Toate *amenzile datorate de grupări din forfait-uri, licențe lipsă, etc. trebuiesc achitate până la ședința din 12 Aprilie, sub sancțiunea suspendării.*

Alergările de azi

FLOREASCA

Iată o reuniune aștăzi pe hipodromul S. N. I. C.-ului, care deși succede celei de eri, promite un nou spectacol de mare reușită. Partanții numeroși au determinat împărțirea ultimei alergări a programului în două reprize. Vom avea astfel zece alergări egal de interesante.

La startul diferitelor curse se vor prezenta trăpașii de valoare ai noștri începând cu Little Orphan, Bravo, dintre cei tineri și Voraus, Sam Worthy, Haron, Kanada, pentru a numi câți-va din cei bătrâni.

Pariul austriac va fi o atracție în plus, nefiind exclus ca jocul să atingă o cifră record.

1. Premiul Jitica. Intre Edith și Bruma II, la egal preferăm pe prima. Indicăm : *Edith*, Bruma II.

2. *Premiul Irma.* Little Orphan nu va trebui să depună un prea mare efort pentru a învinge pe Valona, mai bună ca Mura II.

Indicăm : *Little Orphan*, Valona.

3. Premiul Jidofcuța Dragă. Deși la start nu se prezintă decât 3 concurenți alergarea promite o luptă susținută între Bravo și Ezer Jo. Indicăm : *Bravo.*

4. Premiul Ircsi. O alergare deschisă în care oricare din concurenți poate câștiga. Anny Worthy și Theodora ne plac mai mult. Indicăm : *Anny Worthy*, Theodora.

5. *Premiul Julot.* Busuioc a dovedit eri că deține o bună formă. Kalifa va fi însă greu de bătut. Indicăm : *Kauța*, Busuioc, Giuditta.

6. *Premiul Invader.* O alergare cu perspectivă. Sam Worthy, Prokator și Haron emițând veleități egale de a dobândi victoria.

Indicăm : *Sam Worthy*, Haron.

7. *Premiul Joimărița.* Reintrarea iepei Domnița Harry va corespunde cu izbânda pensionarei Contesei Benckendorff în cazul când deține forma din anul trecut. Ghid și Ghimp sunt cali cu șansa următoare.

Indicăm : *Domnița Harry*, Ghid, Ghimp.

8. *Premiul Ilse H.* Redea, Pock și Pacahantos sunt protagoniștii alergării.

Indicăm : *Pock*, Redea.

9. *Premiul Jocaste*, repr. 1-a : Kanada a mers foarte bine eri. N'ar fi exclus să învingă pe Torent care stă bine în handicap.

Indicăm : *Torent*, Kanada.

10. *Premiul Jocaste*, repr. 2-a. Grajdul Pantelimon este bine reprezentat prin Viziru și Guaridan Girl. Voraus și Katy Caid sunt adversarii principali ai acestora.

Indicăm : *Grajd Pantelimon*, Voraus.

— ZIUA X-a — Joi 7 Aprilie 1938 —

— ALERGARILE INCEP LA ORA 14 —

I. PR. JIȚICA — 2000 metri — Condiție — 11.500 lei

Dr. Pantelimon	Farsa	2020	*Costandache*
E. Marcenco	Leu	2080	*Marcenco*
N. Velluda	Edith	2100	*I. Crotenco*
Lt. I. Trifu	Bruma II	2100	*Komarnițki*
M. Motea	Sixtus II	2120	*N. Gaidaev*

II. PR. IRMA — 1600 metri — Performanță — 11.500 lei

Grajd. Sterea	Painja	1640	*Gaidaev*
Herghelia Rodica	Lancia	1660	*Costandache*
Hergh. Redea-Alexeni	Mura	1640	*I. Szabo*
Dr. Pantelimon	Mura II	1660	*Tr. Marcu*
C-sa Benckendorff	Little Orphan	1660	*N. Cerkasoff*
E. Cerbeanu	Baron	1680	*Dobrescu*
D. Pavel	Valona	1680	*A. Bota*

III. PR. JIDOFFCUȚA DRAGĂ 1600 m. — Condiție — 16.000 lei

Grajdul Admü	Dorka	1660	*Grünwald*
G. Adem	Ezer Jó	1660	*M. Pavlic*
Grajdul Sterea	Bravo	1680	*N. Gaidaev*

IV. PR. IRCSI — 1600 metri — Grupa G — 16.000 lei

N. Stănciulescu	Viitor	1600	*Slobozenco*
Grajdul Sterea	Jade	1600	*N. Gaidaev*
D. Poenaru-Bordea	Theodora	1600	*St. I. Bordei*
I. Franc	Anny Worthy	1600	*S. Corol*
Gh. Iordănescu	Valentio	1600	*G. Crainic*

V. PR. JULOT — 1600 metri — Condiție — 13.000 lei

Grajdul Cemi	Vuet	1620	*Andreyevsky*
Grajd Biriuza	Handicap	1620	*P. Borisiac*
D-na S. și N. Iaroș	Pan Worthy	1620	*Pavlic*
C. Păcureanu—E. Hermelind	Spic	1660	*G. Gram*
Grajdul Sterea	Oana	1680	*D. Botea*
M. Cloca	Kalifa	1680	*Dobrescu*
A. Nassopol	Busuioc	1720	*G. Ghinea*
Herg. Redea-Alexeanu	Giuditta	1780	*T. Mara*

VI. PR. INVADER — 1500 m. — Condiție — 16.000 lei

St. și C. Filipescu	Bonzo	1560	*Grünwald*
I Franc	Prokator	1560	*I. Crotenco*
Grajdul Sterea	Sam Worthy	1580	*S. Corol*
Grajdul Cemi	Mein Liebling	1600	*Gaidaev*
N. Velluda	Haron	1620	*Andreyevsky*

VII. Pr. JOIMARIȚA — 1700 m. — Condiție — 14.500 lei

Dr. Pantelimon	Crăiasa	1620	*Costandache*
Grajdul Sterea	Candriu	1640	*D. Botea*
D-na Ec. Ionescu	Cavaler	1640	*N. Ionescu*
N. Stănciulescu	Ghimp	1660	*Slobozenco*
C-sa Benckendorff	Domnița Hary	1660	*Cerkasoff*
Herg. Trifești	Extra	1660	*Pavlic*
Hergh. Rodica	Aluniș	1660	*Szabo*
I. Franc	Adda Worthy	1700	*S. Corol*
I. Tulcianov	Ghid	1700	*Andreyevsky*

VIII. PR. ILSE H. — 2000 metri — Record — 14.000 lei

P. Lazăr	Redea	2020	*Zabelin*
I. Bugulescu	Jeles II	2020	*N. Gaidaev*
D-na P. Marinescu	Pock	2040	*G. Crainic*
D. Barbănța	Pacahantos	2040	*Crotenco*
T. Tassopol	Sorrento	2040	*T. Tassopol*
I. Franc	Dolly Worthy	2060	*S. Corol*
Hergh. Rușeți	Gruia	2080	*Andreyevsky*
Dr. Pantelimon	Cupidon	2080	*Costandache*

IX. PR. JOCASTE — 2000 metri — H'cap limitat — 16.000 lei — Repriza I —

Dr. Pantelimon	Rugina	2000	*Costandache*
A. Iordănescu	Torent	2000	*Crainic*
Hergh. Rodica	Calina	2000	*I. Szabo*
Grajdul Sterea	Kanada	2020	*Gaidaev*
T. Filotti	Szelvesz	2020	*Komarnițki*
G. Grigoriu	Amsel	2020	*Pavlic*
B. Marcu	Blondella	2040	*Tr. Marcu*

X. Pr. JOCASTE — 2000 metri — H'cap limitat — 16.000 lei — Repriza II-a —

Dr. Pantelimon	Guardian Girl	2000	*Costandache*
Dr. Pantelimon	Viziru	2000	*Slobozenco*
I. Tassopol	Prinț	2000	*T. Tassopol*
I. Franc	Katy Caid	2020	*S. Corol*
Grajdul Sterea	Nation	2020	*N. Gaidaev*
D-na A. Ionescu	Voraus	2080	*D. Dobrescu*
G. Constantinescu	Gretelbub	2080	*A. Bota*

INFORMAȚIUNI

● **Alergările încep astăzi la Floreasca la orele 14 precis.**

● *Aștăzi* se fac la Secretariatul Jockey-Clubului retragerile pentru alergările reuniunei inaugurale de Duminică dela Băneasa.

● *Tot astăzi* se fac înscrierile în handicapurile de trap, premiile Iazma și Ilona din 13 Aprilie și Jimbolia și Ignat din 14 Aprilie cari vor avea loc pe hipodromul Floreasca.

● Pandur *a intrat în antrenament la N. Terehov.*

● După terminarea *alergărilor de astăzi dela Floreasca, Societatea Trăpașul convoacă toți membrii la o consfătuire care va avea loc în incinta cântarului.*

● *Dâmbovița* a născut o mânză din H. P.

● *Bianca* a fost prezentată lui Hanibal II.

● *Lui Decission* va fi prezentată Bajadere.

● **Josedale Margot** nu mai este calificată în cursele de condiție cari se vor alerga la Floreasca până la 1 Mai.

● **Lui G. Gram** i s'a acordat licență de antrenor.

● **Pan Worthy** al soților Iaroș, a schimbat de antrenament trecând dela Borisiac la M. Pavlic.

Kipism

La 223.650 lei s'a închis pariul austriac

Pariul austriac organizat eri la Floreasca și a cărui mizâ era de 166.910 lei, a cunoscut un desăvârșit succes, ridicându-se la suma de 223.650 lei. Inseamnă că s'au jucat 113.480 lei în 5674 buletine.

Jocul s'a închis după victoria lui Busuioc.

Astăzi pariul va continua și este probabil să ajungă la 300.000 lei.

Jocul comportă 7 alergări și va începe cu a patra cursă, premiul Ircsi, continuând cu premiile Julot, Invader, Joimărița, Ilse H., repriza I-a a premiului Jocaste și repriza II-a a acestui premiu.

De peste hotare...

Marele premiu al Nissei, 100000 franci, 2500 metri a revenit armăsarului *Ipeu* care a învins pe Juniperus, Job, Haousa și alți 20 concurenți. Câștigătorul a trotat, în 1.23,1.

Cel mai bun timp înregistrat în această probă aparține americanului *Locke Bunter* care a câștigat în 1923 această probă într'un record de 1.22,3.

John Raymer este al patrulea pe lista antrenorilor din Ungaria, cu 16 victorii. Primul loc îl deține A. Feiser cu 33 de victorii.

Domenico Ghirlandaio, fratele lui Donatello II, și-a făcut debutul ca trei-an câștigând, asupra a trei adversari vârstnici, al celui de al 16-lea Trienal dela Milano.

Americanul Man O'War, tatăl câștigătorului Grand Nationalului, Battleship și al lui War Admiral învingătorul în 1937 al Derbyului dela Kentucky, a realizat la vârsta de doi ani o performanță excepțională câștigând 20 de alergări din 21 disputate.

Nașterea a trei mânji este un lucru foarte rar. In Anglia s'au înregistrat în ultimii 30 ani două asemenea cazuri. In 1909 Scintilla a născut trei mânji morți din Littleton iar Bell Isle a avortat în 1927 trei mânji din Inkerman.

In Derbyul englez din acest an au rămas angajați 69 trei-ani iar în Oaks s'au primit 59 de înscrieri.

Derbyul dela Kentucky se alergă anul acesta la 7 Mai.

In Derbyul german au rămas — după a treia înscriere — 50 de candidați.

Ședința Comitetului Jockey-Clubului

Eri după amiază Comitetul Alergărilor Jockey-Clubului a ținut ședință.

S'au luat câteva hotărîri importante.

Astfel, s'a decis majorarea montelor jockeylor. In toate alergările cu alocație până la 40.000 lei exclusiv, monta câștigătoare va fi de 800 lei iar cea necâștigătoare de 400 lei iar în alergările cu alocație superioară 1000 și 500 lei. Pentru apprentis se păstrează vechiul tarif.

S'a acordat licență de apprenti lui Urdăreanu din serviciul d-lui Căp. Guliano.

S'a dat delegație de al doilea judecător al sosirei la Băneasa d-lui Spiru Dellaporta.

S'a luat în discuțiune cerera antrenorilor de galop prin care se solicită o garantare a pensiunei cailor ce au în antrenament. Chestiunea a fost examinată cu toată atențiunea, d. Barbu Catargi vice-președintele Comitetului luându-și sarcina să studieze personal această cerere.

S'au mai discutat și alte chestiuni de ordin pur administrativ, după care ședința a fost ridicată.

Eri, la Floreasca

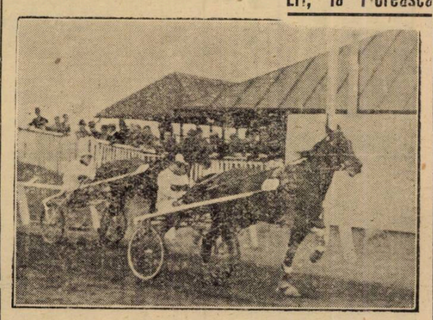

GONDOLAT II (Corol) trece linia sosirii înaintea lui RAI Gaidaev)

Eri la Floreasca

Gondolat II a câștigat premiul Imaș. Dobrescu a pilotat trei câștigători

Reuniunea de eri s'a prezentat impecabil din toate punctele de vedere. Lume multă, alergări cu partanți mulți, sosiri pasionante — în majoritatea cazurilor — și cote remuneratorii, acestea au fost caracteristicele reuniunei disputată eri la Floreasca.

Dintre rezultatele înregistrate se impune în prim rând victoria lui Gondolat II din Pr. Imaș. Și cu această ocazie armăsarul grajdului Sterea a dovedit marea clasă pe care o posedă. Faptul că a dispus de Rai dându-i 60 m., constitue o notă excelentă pentru actualele lui posibilități. Se mai cuvine subliniat triplul succes al lui Dobrescu și dubla victorie a lui Grünwald și Ghinea.

In ultimul ocol al premiului Ispan: Voința acoperită de Pikaver, iar la o lungime în spatele lor Ciclop

1. PR. JIGANIA a fost o simplă formalitate. Josedale Margot — declasată în compania lui Beț iv — a recolat o victorie ușoară. In ciuda unui galop luat imediat după plecare, iapa americană s luat conducerea după parcurgerea primilor 500 metri și a fost excortată la distanță respectabilă de Beț iv.

2. PR. JILAVA. Furor datorită sului inițial, Ierosca II a conlergarea pe aproape întreg parcursul. La început a fost urmat de Habara care galopând pe partea opusă a cedat lui Dâmb locul doi, în timp ce Vrăjitor refăcea cu pași mari handicapul care îl despărțea de leaderi. In ultimul ocol, Vrăjitor depășește pe Dâmb și pornește în urmărirea lui Furor pe care îl depășește în dreptul tablei de afișaj. Deși extenuat, Furor păstrează locul al doilea — inaintea lui Dâmb care termină frumos parcursul.

3. PR. JURCAUTI a adus surprinzătoarea înfrângere a iepei Ezer Jo. Imediat după darea semnalului de plecare. Mohor la conducerea plutonului în timp ce Ezer Jo galopând, pierdea mult teren. In spatele lui Mohor urmau Dorka și Catinca. La intrarea în linia dreaptă, Dorka depășește pe Mohor și pe ultimele sute de metrii are de suportat un puternic atac dat de Catinca frumos adusă de Ghinea. Potoul este trecut de Dorka precedând de o jumătate lungime pe Catinca. Mohor al treilea înaintea lui Tutun.

4. PR. ISPAN a fost câștigat de Pikaver. După darea plecării, Voința a luat conducerea flancată de Ciclop și Pikaver, în timp ce Eggy galopa pierzând aproximativ 50 de metri. La prima trecere prin fața tribunei, Ciclop la conducerea pe care o păstrează până pe ultimii 500 metri. La intrarea în ultimul ocol, Voința și Pikaver sunt demarați și intră primii în linia dreaptă având în spate pe Ciclop și Eggy care refăcea distanța pierdută la plecare. Pe linia dreaptă, după o luptă acerbă, Pikaver dispune de puțin de Voința. Ciclop al treilea precedând pe Eggy.

5. PR. IMAȘ. Datorită avansului inițial, Ierosca II a condus alergarea urmat de Rai, Cerkasoff refăcea treptat terenul. In ultimul ocol, Trixie a depășit pe Anny Worthy și a intrat pe linia dreaptă la o lungime de înaintași. La finish, Kanada galopând a lăsat la lupta să se petreacă între Naplopo și Trixie. Potoul a fost trecut de ambii în aceleași timp, comisarii sosirii anunțându-l deet-heat. A treia, Anny Worthy.

9. PR. IASCA. Din primii metri conducerea ostilităților a fost luată de Kalifa având în urmărirea lui pe Busuioc, Makrele și restul plutonului în pachet compact. Pe linia dreaptă, într'un spectaculos finish, Busuioc și-a păstrat situația de Leader, luptând pentru victorie cu Casatca, Duda, Eftin și Ben Hur. Potoul a fost trecut în ordinea de mai sus, dar Casatca galopând pe potou n'a putut beneficia de locul trei, fiind disanțată și în urma acestui fapt, Eftin fiind declarat al treilea.

10. PR. ITAKA. Zgomot a luat conducerea din plecare, conducere pe care a păstrat-o până la potou. In urmărirea lui, pe întreg parcursul au fost Champion Junior, Izma, Tava și Elixir. La finish, Tava a depășit pe Izma care preceda cu un cap pe Champion Junior și Elixir.

Rezultatul technic

ZIUA IX-a = Miercuri 6 Aprilie 1.38

(TEREN BUN)

1. Pr. JIGANIA — Condiție — 1600 metri (14:25) 10.000, 2.500

1	Jos. Margot	1680	timp nein-	*L. Grünwald*	11	12
2	Beț iv	1640	registrat	*I. Crotenco*	27	24

Josedale Margot (Main Mc. Elwyn și Tootsie Elliot) aparține d-lui C. Müller.
Pariu Mutual: Tribuna, 11. Peluza, 12.

2. Pr. JILAVA — Condiție — 1500 metri (14:47) 7.500, 1.800, 800, 400 lei

1	Vrăjitor	1600	2.42²	1.41²	*D. Dobrescu*	28	24
2	Furor	1500	43¹	40¹	*T. Popa*	133	241
3	Dâmb	1520	44²	48³	*Andreyevsky*	28	24
4	Va-ta	1540	45⁷	47⁴	*Drăgotescu*	21	24
	Habara	1520	48⁵	50⁵	*P. Borisiac*	35	33
	Flăcău	1560	57⁸	54	*F. Voronin*	5200	434
	Santuzza	1500	dep.	—	*Costandache*	215	361
	Peleș	1520	dep.	—	*A. Bota*	10400	2170
d	Desiș	1520	3.02²	2.00¹	*G. Ghinea*	415	1085
d	Comoara	1500	06⁶	04¹	*I Crotenco*	10400	310

Vrăjitor (Sudan și Vraja II) aparține Grajdului Cemi.
Pariu Mutual: Tribuna, 28, 27, 48, 23. Peluza, 24, 17, 34, 25.

3. Pr. IURCAUTI — Condiție — 1600 metri (15:10) 8.000, 2.000, 1000, 500 lei

1	Dorka	1580	2.29²	1.34²	*L. Grünwald*	11	12
2	Catinca	1640	29²	31⁴	*Gh. Ghinea.*	128	72
3	Mohor	1560	32³	38	*I. Szabo*	52	54
4	Tutun	1560	34³	38⁴	*Slobozenco*	130	92
	Ezer Jo	1600	38⁴	39¹	*M. Pavlic*	11	12

Dorka (Ostap și Diva) aparține Grajd. Admü.
Pariu Mutual: 11, 28, 28. Peluza, 12, 34, 24.

4. Pr. ISPAN — Grupa D — 2100 m. (15:40) 8.000, 2.000, 1.000, 500 lei

1	Pikaver	2100	3.15	1.32²	*N. Gaidaev*	2	43
2	Voința		15¹	32²	*Slobozenco*	25	27
3	Ciclop		16²	33³	*M. Pavlic*	82	78
4	Eggy		17³	34	*Jurca*	20	26
	Durdulia	2100	18³	34⁴	*Catana*	313	216
	Olenca	2100	19⁷	35¹	*P. Borisiac*	250	165
	Benito H. P.	2100	dep.	—	*F. Voronin*	170	216

Pikaver (Adonis și Prinzessin Etavah) aparține d-nei R. Pântecan.
Pariu Mutual: Tribuna, 92, 23, 16. Peluza, 43, 18, 16.

5. Pr. IMAȘ — Condiție — 2000 m. (16:04) 12.000, 3.500, 1.500, 1.000 lei

1	Gondolat II	2120	3.01⁷	1.25⁷	*S. Corol*	11	12
2	Rai	2060	02²	28⁵	*N. Gaidaev*	32	28
3	Gretelbub	2100	04³	27³	*A. Bota*	186	270
4	Nation	2060	05⁷	30¹	*D. Botea*	11	12
	Ierosca II	2040	07³	31⁴	*Slobozenco*	249	127

Gondolat II (Geh Schnell și Aperl) aparține Grajdului Sterea.
Pariu Mutual: Tribuna, 11, 11, 12. Peluza, 12, 11, 13.

Pr. INOTEȘTI — Handicap — 1500 m. (Repriza I-a (1:28) 8.000, 2.000, 1.000, 500 lei

1	Ghimp	1640	2.45⁵	1.41¹	*Slobozenco*	11	12
2	Vestit	1600	46⁴	44¹	*D. Dobrescu*	20	20
3	Sorana	1580	4a³	46⁵	*Andreyevsky*	45	54
4	Cavaler	1580	53⁸	50	*G. Ghinea*	363	162
	Sonia	1600	54	48⁵		499	1800
	Mărțeaga	1560	54⁵	51⁷	*A. Bota*	799	1700
	Lin	1500	56⁴	57⁸	*Rădulescu*	665	566
	Mister	1620	dep.	—	*Costandache*	121	147

Ghimp (Gordon Peter și Dudula) aparține d-lui Stănciulescu.
Pariu Mutual: Tribuna, 25, 10, 10, 10. Peluza, 23, 10,50, 10,50, 11.

7. Pr. INOTEȘTI — Handicap — 1500 m. (Repriza II-a) (16:56) 8.000, 2.000, 1.000, 500 lei

1	Lancia	1680	2.43⁵	1.37⁵	*Costandache*	63	49
*2	Sultan II	1700	43⁷	36¹	*P Borisiac*	56	66
3	Painja	1680	44⁸	38⁴	*N. Gaidaev*	47	256
4	Crai	1620	46⁸	42⁸	*G Crainic*	63	33
	Spic	1700	49⁷	39⁸	*F. Komarnițki*	221	450
	Igen	1700	57⁴	44⁴	*D. Dobrescu*	43	46
	Guy Worthy	1600	dep.	—	*G. Ghinea*	170	117
d	Fudul	1640	47⁴	42¹	*Slobozenco*	31	41

Lancia (G. Ioszka și Lila) aparține d-lui Dr. I. Pantelimon.
Pariu Mutual: Tribuna, 63, 20. 26, 36. Peluza, 49, 17, 20, 32.

8. Pr. INIMIOARA — Record — 2.000 metri (17:27) 12.000, 3.500, 1.500, 1.000 lei

1	Naplopo	2040	3 00⁸	1 28⁷	*D. Dobrescu*	10	10
1	Trixie	2060	00⁸	27⁸	*N. Cerkasoff*	10	10
2	Pai	2040	02⁴	29⁷	*G. Ghinea*	153	150
3	Kanada	2040	04	30⁸	*N. Gaidaev*	263	325
	Rugina	2000	07⁸	33⁸	*Costandache*	443	545
	Szelvesz	2020	09	33⁴	*Komarnițky*	357	411

Naplopo (Wolfpassing și Paria) aparține d-lui Căp. C. Ionescu.
Trixie (Baka și Fulgor) aparține C-sei Benckendorff.
Pariu Mutual, Tribuna: Câș tigător 10 și 10; plasat: 16, 10.
Peluza: Câștigător, 10 și 10; pl asat 20, 12.

9. Pr. IASCA — Condiție — 2.000 metri (17:49) 11.000, 3.000, 1.200, 800 lei

1	Busuioc	2040	3 13⁸	1.35	*G. Ghinea*	53	78
2	Duda	2080	14¹	33⁸	*I. Szabo*	184	91
3	Eftin	2060	15⁴	34⁸	*G. Crainic*	206	916
4	Ben Hur	2140	15⁴	31⁸	*T. Tassopol*	63	152
	Curier	2100	15⁸	33¹	*N. Ionescu*	1840	2750
	Kalifa	2040	16³	36⁸	*D. Dobrescu*	69	70
	Jarvis	2100	16⁸	33⁸	*N. Cerkasoff*	18	15
	Makrele	2040	17⁸	36¹	*L. Grünwald*	160	118
	General W.	2040	18⁷	37⁴	*S. Corol*	1840	345
	Legionar	2080	19⁴	36	*Slobozenco*	920	687
	Casatca	2100	14³	32⁴	*Andreyevsk*	213	275

Busuioc (Sudan și Banat II) aparține d-lui A. Nassopol.
Pariu Mutual: Tribună, 53, 28, 37, 69. Peluză, 78, 37, 29, 68.

10. Pr. ITAKA — Handicap — 2000 metri (18:15) 8.000, 2.000, 1.000, 500 lei

1	Zgomot	2040	3.20⁸	1.35	*D Dobrescu*	53	47
2	Tava	2 20	21⁴	34⁴	*T. Drăgotescu*	92	136
3	Izma	2140	22	34⁴	*Gh. Crainic*	120	77
4	Champion jr.	2060	22	38¹	*Gh. Ghinea*	65	49
	Elixir	2100	22¹	36⁴	*Costandache*	32	37
	Aventurier	2040	25¹	40⁷	*T. Popa*	328	558
	Oana	2100	25⁸	38	*D Botea*	364	438
	Vuet	2080	31¹	41⁵	*Andreyevsky*	164	78
	Mura	2120	33⁸	40⁵	*I Szabo*	117	109
	Pati Worthy	2120	dep.	—	*M. Pavlic*	135	120
	Bebeca	2120			*Cobeliac*	150	228

Zgomot (Badea Petre și Zâna) aparține d-lui Gh. Nicolescu.
Pariu Mutual: Tribuna, 35, 25, 30, 24. Peluza, 47, 21, 26, 23.

Programe definitive

FLOREASCA : Ziua IV-a — Sâmbătă 9 Aprilie

GALOP

PR. AMZACEA — 1300 m. Handicap vânzare — 15.000 lei

Rubin	71½
Glovani	61½
Agniuță	59
Natasa	57
Marina	54
Bombi	48½
Licurici	46
Baby	42½
Pomana	40
Apolo	40

PR. COBADIN — 1600 m. Welter handicap — 18.000 lei

Cin-te ține	64
Nelson	61
Goblin	60
Mott	59
Stefania	59
Invers	58
Peidas	56½
Cărăbuș	55
Jessica	54
Naum	54
Titirez	52½
Bombi	51
Puișor	51
Sanda	48

PR. FOCSANI — 1400 m. 18.000 lei

Ghiauroaica	55½
Rastel	58
Carmen	55½
Bairam	64
Marche en avant	60
Drapel	50
Biribi	55
Bard	49
Zori de Zi II	47

PR. MALTEZI II — 1600 m. 20.000 lei

Rubin	61½
Bairam	61½
Marche en avant	64
Biribi	59½
Don Basil	49½
Brancas	56
Monette III	54½

PR. PRONTO — 1600 m. Handicap — 25.000 lei

Alelulia	64
Parabola	61½
Boshko	60½
Luța	56½
Carmen	55½
Nuc	55½
Răscoala	55
Nelson	54
Elada	53½
Don Alberto	52
Moft	51½
Drapel	48½

TRAP

IV. Pr. JAPONICA — 1600 m. Hand. — 16.000 lei

1600 Leona
1620 Guardin Girl, Hercegnő, Bibi
1640 Rosatinde, Talax, Dorita Mea
1660 Fama Florica II, Primrose
1700 Bajadere

VII. Pr. GRIGORE GRECEANU— 2100 metri Grupă 60.000 lei

Ben Hur, Sonora, Pandur, Lăcrămioara, Busuioc, Curier, Ciclop, Legionar, Eftin, Centaur, Duda, Voința, Domnica.

VIII. Pr. IEROȘCA—1600 m. Cond.— 18.000 lei

1620 Bonza Giudita Prokator Rosalinde, Bibi
1640 Dorita Mea, Sam Worthy, Pama
1640 Gruia, Mein Liebling Blondella, Lucifer II
1660 Haron, Hanibal II, Bajadera, Champion Pai Quaramba
1700 Gretelbub Voraus

IX. Pr. JAR FTITA—2000 m. Cond.—10.500 lei

2040 Vestit
2060 Vuet, Mister, Pan Worthy
2080 Painja, Spic Sultan II
2100 Bebeca, Champion Junior
2120 Mura, Tava
2140 Mura II
2160 Valona, Busuioc
2180 Bruma II,
2200 Gruia
2220 Peter Worthy, Sixtus II, Fiskaver
2280 Pock,

Proecte'e de raiduri internationa e a e pi.oti or români

Vor fi supuse şi examinate de către o com sie aeronautică tehnică a M. A. .M

Se va verificat şi pregătirea persona ă a sburătorilor

Ministerul aerului şi marinei a luat de curând o importantă hotărîre cu privire la proectele de raiduri internaţionale ale piloţilor români.

Spre a evita eşecuri cari pun într'o lumină urîtă aviaţia românească de turism, şi care se datoresc în mare parte unei pregătiri insuficiente a piloţilor cari fac tentative peste posibilităţile lor, forul aeronautic a luat măsura înfiinţării unui oficiu de control.

DIN CINE SE COMPUNE COMISIA DE SPECIALITATE

Comisia de specialitate pentru autorizarea raidurilor aeriene internaţionale a fost alcătuită din ofiţeri de aeronautică, după specialitate.

PREŞEDINTE:

Directorul general al aerului, General de escadră ing. av. Gheorghe Negrescu.

MEMBRI:

Directorul aviaţiei civile: Comandor av. Scarlat Rădulescu.

Şeful de stat major al C. F. A.: Comandor av. Constantin Celăreanu.

Un ofiţer superior pilot cu raiduri internaţionale: Comandor av. Gheorghe Jienescu.

Directorul construcţiilor aeronautice: Comandor ing. Constantin Mincu.

Directorul comenzi şi materiale: cpt. c-dor ing. Vasile Marcu.

Secretarul general al F. A. R. R.: Comandor av. rez. Atanase Enescu.

Un profesor de navigaţie aeriană din aeronautica militară: Căpitan av. Gheorghe Botez.

SECRETAR:

Lt. c-dor av. Aurel Petrovici.

Condiţiunile impuse pentru aprobarea raidu'ui

Spre a acorda autorizaţia necesară, fără de care nici un pilot român nu poate întreprinde un raid internaţional, comisia impune o serie de condiţiuni.

In primul rând:

Raidul trebue să corespundă unuia din următoarele scopuri:

Afirmarea materialului aeronautic românesc.

Participarea la performanţe cu caracter internaţional în condiţiuni technice favorabile.

Vizite aeriene între statele europene, în special cu statele aliate.

Participarea la meetinguri străine sau concursuri aeronautice, pentru reprezentarea aviaţiei române.

Raiduri de instrucţie, reîntoarcări oficiale de vizite şi ori ce raid hotărît şi încredinţat de către M. A. M. pentru reprezentarea aeronauticei militare.

Să intre în raza de acţiune aeriană a legăturilor normale a ţării.

Pregătirea personală a sburători'or şi echipajului

Personalul care formează echipajul trebue să îndeplinească următoarele condiţiuni:

Să fie cetăţeni români.

Să nu fi suferit vre-o condamnare infamantă.

Să fi satisfăcut stagiul militar (bărbaţii).

Pilotul să posede brevetul de pilot militar sau cel puţin brevetul de pilot de turism gradul II.

Să posede brevetul de sbor fără vizibilitate.

Să prezinte o perfectă sănătate. In mod obligatoriu trece o vizită medicală la „Centrul Medical Aeronautic" din M. A. M. cu cel mult 10 zile înainte de data începerii raidului. Echipajul trebue să aibă un număr de ore de sbor şi raiduri de durata corespunzătoare importanţei raidului ce urmează a executa, menţionându-se că **un număr de 150 ore de sbor în simplă comandă ca pilot de gradul II e pretins obligator pentru raiduri nedepăşind 1000 km. dela frontiera ţării.**

Să posede toate brevetele specialităţilor în legătură cu navigaţia aeriană impusă de organizarea materială si dotarea aeronavei cu care se va efectua raidul.

Să posede licenta tuturor brevetelor menţionate mai sus.

Să cunoască calculele elementare de raid.

Să poată utiliza hărţile aeronautice de diferite proecţiuni internaţionalizate.

Să cunoască instrumentele şi echipamentele de bord ale aeronavei respective.

Să poată efectua compensarea compasului aerian.

Să cunoască procedee de navigaţie aeriană estimată.

Să cunoască metodele de navigaţie aeriană, radio-electrică pentru cazul când are instalaţie Radio-T. F. F. la bord.

Să cunoască regiunea raidului din punct de vedere geografic (orografie, hidrografie, climatologie) politic şi aeronautic.

Să cunoască calculul schimbărilor de traecte în funcţie de elementele meteorologice (buletin meteorologic).

Să cunoască infrastructura traectelor a balisajului de staţie şi de linie de zi şi noapte.

Condiţiunile impuse aeronavei

Aeronava trebue să îndeplinească următoarele condiţii:

Să posede certificatul de navigabilitate.

Să aibe documentaţia technică a celulei şi motorului asupra tuturor condiţiunilor cerute de livretul aeronavei şi livretul motor impus pentru aeronavele de transport public.

Materialul va trebui să asigure o autonomie de sbor de cel puţin 30% peste etapa cea mai lungă de pe traectul propus.

Materialul va trebui să suporte condiţiunile de climă în regiunile în care va sbura.

Aeronava va trebui să posede instrumentele de bord pentru controlul funcţionării motorului, controlul evoluţiunilor în sbor şi navigaţiei aeriene.

Echipamentele de bord pentru securitatea sborului.

Instrumente de bord pentru sborul fără vizibilitate nu pot lipsi aeronavei, în cazul când natura raidului impune aceasta.

Prezenţa posturilor de radio la bord este supusă normelor legale internaţional.

Prezenţa trusei medicale la bord este obligatorie.

Posibilitatea de a se verifica toate datele ce s'ar cere în legătură cu caracteristicile şi performanţele aeronavei.

*

La prima vedere, s'ar părea că deciziunea forului aeronautic ar îngreuna şi pune chiar în imposibilitate pe piloţii români să mai întreprindă raiduri internaţionale.

In realitate însă, comisiunea aceasta va tria proectele uneori prea îndrăsneţe ale sburătorilor entuziaşti, şi va evita astfel, eşecuri, cari nu pot decât să dăuneze aviaţiei noastre.

PILOT

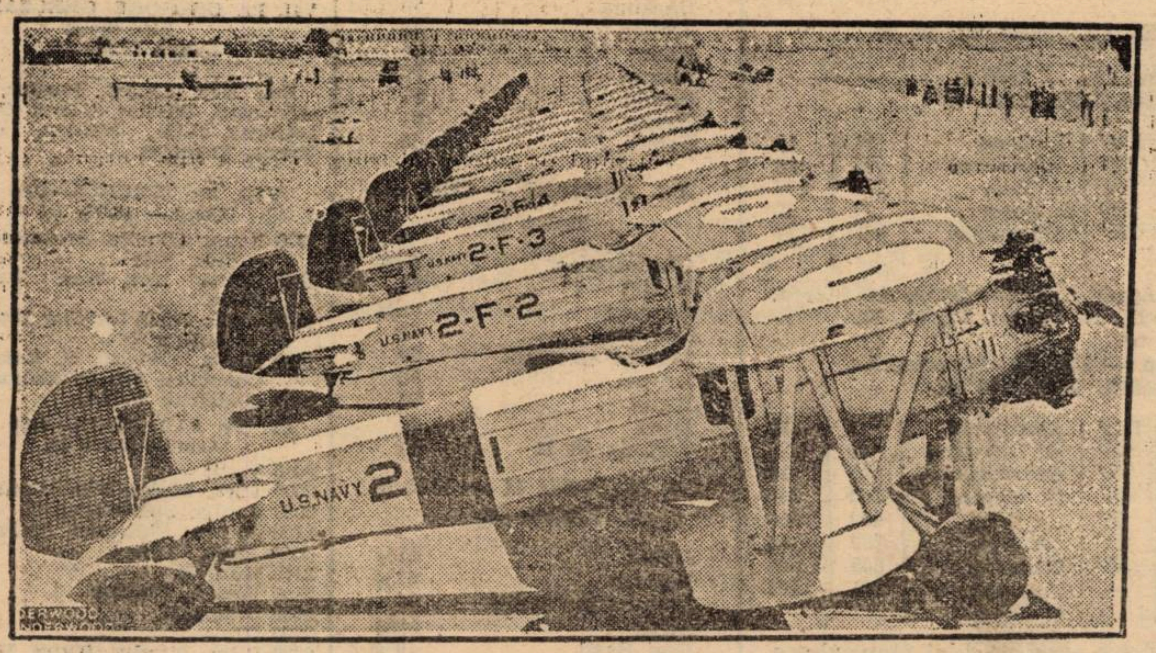

Escadrila de avioane americane înainte de a-şi lua sborul

Duminică

Incep campionate'e naţiona.e de scrimă

Campionatele naţionale de scrimă vor fi organizate în Capitală, în sala „Cercului Bucureştean", după cum urmează:

Duminică 10 Aprilie a. c. floretă bărbaţi;

Luni 11 Aprilie a. c. sabie.

Marţi 12 Aprilie a. c. floretă femenină şi

Duminică 17 Aprilie a. c. spadă.

Concursurile vor începe în fiecare zi la orele 9 şi 30 dimineaţa.

Campionii din anii trecuţi:

ANUL 1931 (ŢINUT LA SINAIA)
Floretă: d. G. Caranfil
Spadă: d. ing. N. Caranfil
Sabie: d. Lt. Rădulescu.

ANUL 1932 (ŢINUT LA BUCUREŞTI)
Floretă: d. N. Marinescu
Spadă: d. R. Brăescu
Sabie: d. A. Dehelean

ANUL 1933 (ŢINUT LA CLUJ)
Floretă: d. N. Marinescu
Spadă: d. ing. N. Caranfil
Sabie: d. M. Losonzy

ANUL 1934 (ŢINUT LA BUCUREŞTI)
Floretă: d. R. Matak
Spadă: d. ing. N. Caranfil
Sabie: d. Lt. Slăvescu

ANUL 1935 (ŢINUT LA BUCUREŞTI)
Floretă: d. N. Marinescu
Spadă: d. P. Drogeanu
Sabie: d. A. Altman

ANUL 1936 (ŢINUT LA BUCUREŞTI)
Floretă, Spadă, Sabie: d. N. Marinescu.

ANUL 1937 (ŢINUT LA BUCUREŞTI)
Floretă, Spadă, Sabie: d. N. Marinescu.
Floretă femenin: d-na Lilly Prager.

Ciclism

Regulamentul handicapului Viforul Dacia

Viforul-Dacia organizează, sub formă de handicap, în ziua de 10 Aprilie o cursă ciclistă pe distanţa de 75 km.

Handicapul este deschis tuturor licenţiaţilor F. R. S. C. pe anul 1938 din clasele II, III şi începători.

Cursa are următorul handicap:

Incepătorii plecarea ora 8,30.

Categoria III-a plecarea ora 8.33.

Categoria II-a plecarea ora 8.37.

Adunarea concurenţilor la ora 7.30 în piaţa Victoriei.

Impărţirea numerilor se face între orele 7,30—8.15 iar plecarea se dă la ora 8,30 precis.

Parcursul e următorul: piaţa Victoriei, şos. Kisselef pe şoseaua Bucureşti-Ploeşti prin satele: Otopeni, Săftica, Tâncăbeşti, la stânga prin Ţigăneşti şi eşirea în şoseaua Ploeşti mergând înapoi spre Bucureşti. La Băneasa-Potou-Herăstrău la stânga canton Petrol-Bloc, stăvilar, Bordei, şos. Jianu sosirea statuia Aviatorilor.

Concurenţii sunt obligaţi a avea frânele în bună stare şi ghidoanele buşonate.

Handicapul Viforul-Dacia se aleargă conform regulamentului F. R. S. C.

Alergătorii pot întrebuinţa roţi fixe sau libere dar fără schimbător.

Premiile pentru acest handicap sunt următoarele:

Premiul I-iu lei 200.

Premiul II-lea lei 100.

Premiul III-lea lei 50.

Premiul IV-lea o medalie aurită.

Premiul V-lea o medalie argintată.

Cursa se închide după 20 minute dela sosirea primului concurent.

Inscrierile se primesc la d. Mihail Carlaonţ str. Braziliei No. 15 A., până Vineri 8 Aprilie ora 15.

OFICIALII

Comisari de parcurs, d-nii: M. Carlaonţ, V. Munteanu.

Judecător şi delegat al federaţiei, d. Cr. Nicolau.

Starter, d. Florea Popescu.

Cronometror, d. M. Antonescu.

Roţi şi pedale

Jaminet şi Mallet, două proaspete revelaţii ale pedalei franceze, este aproape certă vor face parte din echipa naţională pentru „Turul Franţei" 1938.

*

Am anunţat la timp proectul unei mari „curse a munţilor". Deocamdată chestiunea se află în studiu şi, peste câteva zile, vom fi în măsură să dăm date precise.

*

Faptul că Tudose a fost învins la demaraj de Hrenciuc a produs mare senzaţie în public şi a iscat interminabile discuţii i.. culisele pedalei. Circulă tot felul de versiuni şi... declaraţii în acest sens.

Noi însă repetăm: a fost un aranjament şi „artiştii" n'au ştiut de loc să... „joace".

Pentru Duminică, 10 Aprilie, categoria I, nu are nimic programat. Aşa dar... şomaj.

Hand-ball

Programul matchurilor de Dumin.că

Liga Muntenia în ultima şedinţă a hotărât ca Duminică să se dispute următoarele partide în cadrul campionatului regional:

C. F. R. — Viforul Dacia, teren Giuleşti ora 10 arb. d. Sontag.

I. P. S. P. B. — V. S. C., teren Velodrom ora 16 arb. d. Manolescu.

B. T. V. — Macabi, teren Velodrom ora 17 arb. d. Roth Karlheimer.

ALTE HOTARARI

Se amendează gruparea V. S. C., cu 100 lei pentru neprezentarea licenţelor la jocul cu C. F. R., şi se suspendă până la achitarea amenzei.

Deoarece d. Boeriu a lipsit nemotivat dela toate şedinţele Ligei se radiază, urmând ca în locul rămas vacant să fie **cooptat un nou membru.**

AUTOMOBILISM

Cursa „O mie mille“ a consacrat un nume

CLEMENTE BIONDETTI

câștigătorul faimoasei întreceri automobilistice a ocupat primul loc înaintea învingătorului de anul trecut PINTACUDA

O EXCEPȚIONALA MEDIE ORARA

Un nume nou, cel al lui Clemente Biondetti, s'a înscris în cartea de aur a faimoasei curse automobiliste de rezistență „O mie mile“, care a ținut încordată, în ultimul timp, atenția întregei opinii sportive din Italia, Franța, Germania, etc.

Biondetti nu este un nou venit. Nici un necunoscut. A fost până Duminică, o mare speranță. Astăzi este însă un pilot definitiv consacrat.

La activul său are multe performanțe onorabile dar, ziua cea mare a sosit, pentru el, abia Duminica trecută.

A câștigat în stilul marilor campioni realizând formidabila medie orară de 135 km. 391.

STARTUL

După cum am arătat la timp, competițiunea a întrunit 155 adeziuni, pe tabloul înscrierilor figurând reprezentanți ai Italiei, Franței, Germaniei, Elvetiei, etc.

La plecare au absentat 14 din cei cari își înaintaseră înscrierea, astfel că nu au acceptat startul decât 141 concurenți.

Prima plecare s'a dat în puterea nopții, la ora 2, echipajului format din Collavo și Zanelli.

Protagoniștii cursei au plecat printre cei din urmă și anume:

Pintacuda-Mambelli, la ora 5 și 32.

Biondetti-Stefani, la ora 5 și 34.

Ducio-Boninsegni, la ora 5 și 38.

Carriere-Van der Piel, la ora 5 și 46.

Dreyfus-Varet, la ora 5 și 52.

De notat că Le Beque a fost înlocuit, alături de Carriere, prin Van der Piel.

IN PLINA VITEZA

Cursa a fost, dela început, extrem de rapidă și curând, echipajul Pintacuda - Mambelli s'a instalat în frunte, conducând într'o viteză infernală.

Până la Bologna, fruntașii au avut un bun avans și se credea că, până la linia de sosire își vor mări avantajul, întrucât înregistratorul vitezei marca peste 150 km. pe oră.

Perechea Biondetti-Stefani care își menajase eforturile printr'o perfectă dozare a lor, a început însă să refacă terenul pierdut și, la Roma, intervalul dintre primii doi se micșorase simțitor.

În capitala Italiei, Pintacuda trece cu numai 4 min. 50 sec. înaintea lui Biondetti căruia nu-i câștigase deci, în peste 800 km., decât 2 min. 50 sec.

BIONDETTI TRECE IN FRUNTE

Impins dela spate — handicapul primei plecări își spunea cuvântul — Pentacuda se înscria puternic pe virajuri și nu-și menaja frânele, astfel că la Terni, fu obligat să se oprească spre a ajusta aceste organe atât de delicate.

Oprirea l-a costat victoria, căci Biondetti trece peste el și se instalează la comandamentul cursei, post pe care nu-l părăsește până pe linia de sosire.

BIONDETTI IMEDIAT DUPĂ SOSIRE

CALM ENGLEZESC

Deși italian, Biondetti a dat dovadă de cel mai autentic calm englezesc. Căci, deși Pintacuda îl urmărea de aproape, el a respectat prescripțiile fabricei constructoare a automobilului ce pilota și nu a accelerat la maximum decât atunci când situația îi permitea, fără risc, această manevră.

Având câștigate 2 minute asupra lui Pintacuda — plecase mai târziu decât câștigătorul de anul trecut — Biondetti nu a încercat, nici un moment să-și mărească avantajul ci a preferat să și-l conserve în mod inteligent.

Utilizând o tactică abilă, Biondetti a sfârșit prin a repurta cea mai frumoasă și semnificativă victorie din cariera lui.

ACCIDENTELE LUI SCARPIOTTI ȘI FARINA

Este interesant de știut că, Scarpiotti și Farina, alți doi piloți de mare valoare și unii dintre marii favoriți ai competițiunei nu figurează în clasament întrucât, victime ale unor accidente, au fost siliți să abandoneze alergarea.

Primul a ieșit din șosea, pe când gonea cu peste 150 km. pe oră și mașina capotând, el a suferit o rană la genuchi care a impus o intervenție chirurgicală făcută imediat la italul din Parma.

Farina s'a accidentat la Fidenza. Pe când fugea în pline gaze, pe un viraj, mașina nu a mai ținut, a sărit peste șanț, s'a dat de trei ori peste cap și s'a oprit într'un pom. Campionul din Piemont a scăpat, ca prin minune, neatins, dar trăsura s'a făcut țăndări.

178 KM. 703 PE ORĂ

Pe distanța Brescia—Bologna (240 km.), protagoniștii competițiunei au realizat excepționale viteze medii. Astfel, Pintacuda, realizatorul celui mai bun timp pe această distanță, a mers cu o viteză medie de 178 km. 703 pe oră. Dreyfus și Biondetti au fost, în ordine, demni adversari ai lui Pintacuda.

CU PESTE 200 KM. PE ORĂ

Dar, cea mai ridicată medie orară a fost realizată pe autostrada Florența-Mare, pe care toți protagoniștii au depășit viteza maximă de 200 km. pe ară, atingând, pe alocuri, chiar 230 km.

Cea mai mare viteză medie realizată pe această porțiune a fost de 198 km. pe oră.

Nu se poate spune că, în cursa „O mie de mile“ nu s'a accelerat până la scândura trăsurii.

S'au stabilit condițiunile esențiale ale „Marelui Premiu al Bucureștilor“

Cursa se va alerga la 19 Iunie

Comitetul „Grupului Sportiv Motor“ a avut să se pronunțe, în ultima sa ședință, asupra condițiunilor principale ale competițiunei automobiliste și motocicliste de viteză pe circuit: „Marele Premiu al Bucureștilor“.

Discuțiunile au gravitat, în special, asupra lungimii și conformației circuitului, toată lumea fiind — dela început — de acord că vechiul traseu nu mai poate fi utilizat.

UN CIRCUIT DE 2460 METRI

Studiindu-se în amănunțime traseul pe care s'au desfășurat precedentele două ediții ale competițiunei, s'a efectuat o apreciabilă scurtare a distanței, menținându-se și adăugându-se însă virajurile spectaculoase.

Noul traseu măsoară 2460 metri și corespunde, de minune scopului, asigurând o mai bună vizionare a întrecerii și un spectacol de calitate.

TURURILE

Odată lichidată chestiunea traseului, discuțiile au alunecat asupra numărului de tururi, ajungându-se la următoarea soluție.

Automobile curse, 35 tururi.

Automobile sport, 25 tururi.

Automobile sport sub 1.500 cmc., 15 tururi.

Motociclete, 15 tururi.

PREMIILE

S'au stabilit apoi premiile, comitetul căzând de acord asupra următoarelor:

AUTOMOBILE CURSE

Premiul I-iu	lei 50.000
Premiul II-lea	„ 30.000
Premiul III-lea	„ 20.000

AUTOMOBILE SPORT

Premiul I-lui	lei 30.000
Premiul II-lea	„ 20.000
Premiul III-lea	„ 10.000
Premiul IV-lea	„ 5.000

AUTOMOBILE SPORT SUB 1500 CMC.

Premiul I-iu	lei 10.000
Premiul II-lea	„ 5.000
Premiul III-lea	„ 3.000
Premiul IV-lea	„ 2.000

MOTOCICLETE

Premiul I-iu	15.000
Premiul II-lea	„ 10.000
Premiul III-lea	„ 5.000
Premiul IV-lea	„ 3.000
Premiul V-lea	„ 2.000

INCHIDEREA CURSELOR

In fiecare probă, semnalul de închidere va fi dat la 10 minute după sosirea primului concurent. Nu vor fi clasificați decât concurenții cari reușesc, în acest interval de timp, să acopere numărul de tururi prescris.

CONCURENȚII STRAINI

In vederea participării automobiliștilor străini „Grupul Sportiv Motor“ a trimis în cursul zilei de eri, noui invitațiuni, indicând totodată condițiunile principale de participare.

In curând, regulamentul probei va fi scos de sub tipar și trimis automobiliștilor români și străini, pe a căror participare se contează.

DATA COMPETIȚIUNEI

In ce privește data competițiunei ea nu a suferit nici o modificare. „Marele Premiu al Bucureștilor“ se va desfășura, conform celor publicate de noi la timp, în ziua de 19 Iunie.

COMITETUL ORGANIZATOR

Tot în ultima sa ședință „Grupul Sportiv Motor“ a format, din sânul comitetului, o comisiune care se va ocupa, exclusiv, de organizarea importantei competițiuni.

Din această competițiune fac parte d-nii: ing. Aurel Persu, av. Const. Rossin, av. Dimitrie Vicol, ing. A. G. G. de Chastelain, Ionel Schmitzer, George Polizu-Micșunești, N. Jilescu și col. Petala.

Boillot

Se impune înființarea de biurouri de turism la punctele de frontieră

Turismul în automobil continuă să fie, la noi, o problemă. Deși țara noastră este brăzdată de o șosea internațională, care traversează o serie de poziții pitorești, și alte câteva șosele gudronate îndeamnă pe străini să ne viziteze, ne lipsesc încă, multe atribute spre a satisface exigențele celor ce vin de dincolo de frontiere.

Nu avem hanuri destul de confortabile. Nu putem oferi vizitatorilor, la punctele de frontieră, posibilitatea unui scurt popas de odihnă.

Ne lipsesc așa numitele birouri turistice de frontieră cari, în alte țări, fac față multor cereri, prevăzute fiind cu o cameră de recreație, cu apă curentă, caldă și rece etc.

Aceste atenanse sunt necesare, întrucât turistul automobilist vine adesea, pe drumuri prăfuite și când intră pe o șosea gudronată este dornic să-și îngrijească ținuta.

La noi nu se găsesc asemenea instalațiuni decât la Borș și Halmei. Cea dintâi este utilată conform prescripțiilor moderne. Cealaltă nu se găsește la același nivel, dar există.

Ar fi de dorit ca, cel puțin punctele principale de frontieră să fie înzestrate cu asemenea instalațiuni cari ar însemna o notă bună pentru România și ar constitui o atracție pentru străini.

ATLETISM

Cum se prezintă cluburile bucureştene în noul sezon

Stadiu Român posedă excelenți alergători. Viforul Dacia își întinerește cadrele. Venus un club cu posibilități

Ne-a mai rămas puțin timp până la deschiderea oficială a sezonului atletic. In așteptarea primului concurs de pistă, am urmărit în ultimele săptămâni antrenamentul atleților pentru a ne putea da seama de posibilitățile pe care le au cluburile în noul an atletic.

LA STADIU ROMAN ALERGATORII SUNT LA PREȚ

Clubul campion s'a pregătit mai serios ca oricând în vederea noului sezon. Iarna antrenament de sală, iar cum a dat primăvara, atleții au început o intensă pregătire sub privirea atentă a ing. N. Mărăscu.

In sprint: Iordache dublu campion balcanic, pe 20 și 400 metri; Crăciun, un valoros element, Budei un atlet cu reale posibilități și câtiva tineri cari vor da posibilitatea grupării roș-albastre să-și alcătuiască un excelent team pe 4x100 și 4x400 metri.

In sprintul prelungit și demifond: Nemeș, ale cărui calități sunt cunoscute; tăria grupării dela Bragadiru constă în cursele de lungă durată.

Dinu Cristea, acest formidabil produs al fondului românesc; Manea, care pregătește o mare surpriză pe distanțele lungi; Topală, al cărui stil a impresionat și pe străini, Ahmed Suliman, Gociu, Stancu, Staicu, vor completa o echipă care nu are rivali.

Dar eram să uităm că Stadiu Român are și aruncători: Voinanu și Slobozeanu la suliță, Soare la disc și Igra la ciocan, atleți cari au adus victorii frumoase acestui club.

Insfârșit nu trebue să neglijăm pe tânărul Spaniol, campion național la înălțime, care a completat echipa ce anul trecut și-a însușit mult invidiata Cupă a M. S. Regelui Carol al II-lea.

PREFACERI LA VIFORUL DACIA

Viforul Dacia club cu o activitate atât de variată, secțiunea de atletism ocupă locul de frunte.

Ghițescu campion balcanic, Lupan ex-campion național la lungime, Calistrat campion național la triplu salt; Negru un hurdler de valoare, Lazăr și Hasfalvi sprinteri de mare folos pentru club, iar dintre elementele tinere: Samson Nicolau, Jost, Grozdea, Popescu, etc., sunt elemente pe care Viforul Dacia se poate încrede.

VENUS UN CLUB DE VIITOR

Inițiativa conducătorilor clubului Venus de a înființa o secțiune de atletism a fost desigur excelentă, numărul mare de membri pe care a reușit să-l adune din primul moment și frumoasele rezultate obținute de tânăra secțiune, sunt o dovadă că atletismul va prinde în clubul Venus.

Incadrată cu un mănunchi de excelenți atleți și admirabili demonstratori: Ștefan Ciaclan, F. Mathias, E. Bran, având un entuziast susținător în persoana d-lui C. Leoveanu și un pasionat manager în d. A. Mazilu, secțiunea de atletism a clubului Venus nu poate să nu progreseze.

METROPOLA ȘI-A INTARIT CADRELE

Clubul funcționarilor dela U. C. B. și-a întărit cadrele prin trecerea lui Lăpușan dela Viforul Dacia care, alături de frații Havaleț vor reprezenta culorile grupării roș albe în viitoarele meetinguri atletice.

A. SP. GRANICERUL ȘI C. F. R.

Atleții regimentului 1 grăniceri, unitate admirabil condusă de sportivul comandant, colonel Panaitiu va căuta și în acest an să țină treaz interesul pentru atletism într'o unitate în care el a cunoscut totdeauna cele mai frumoase succese.

C. F. R., având la îndemână un stadion și un mănunchi de conducători entuziaști avem credința că va contribui mult la difuzarea sportului atletic.

Gruparea vișinie posedă o echipă de tineri cu reale calități, la alergări.

Iată în scurte cuvinte situația cluburilor atletice bucureștene, acum la începutul unui nou an atletic, pe care îl dorim cât mai bogat în rezultate frumoase pentru atletismul din Capitală.

Camor

Studenții dela A.N.E.F. se antrenează intens

Pista și instalațiile atletice fiind refăcute, studenții dela A. N. E. F., au reluat de câteva zile antrenamentul.

KREISEL ȘI CALISTRAT SE PREGATESC METODIC

Kreisel este handicapat de serviciul militar; el a început antrenamentul prin pregătirea de sală, iar de curând a început și sprinturi pe pistă. Proaspătul licențiat al A. N. E. F.-ului ține să se prezinte în cele mai bune condițiuni în acest an.

In tovărășia lui Kreisel, lucrează adversarul său Calistrat, care ține să-și ia revanșa cu orice preț dela balcaniadă unde, după cum se știe, brașoveanul a învins.

SCHULLERI BOLNAV A INTRERUPT ANTRENAMENTUL

O nevralgie intercostală îl împiedică pe masivul aruncător al S. S. G. Brasov să se mai antreneze; în schimb colegul său de club Mossberger lucrează intens, pregătindu-se în vederea noului sezon.

CIACLANI SE ANTRENEAZA

Campionul național la pentatlhon după o scurtă pauză a reluat antrenamentul. Eri a lucrat mai serios la aruncarea discului și la suliță.

BOLDIȘ UN ELEMENT CONȘTIINCIOS

Clujeanul este după cum se știe student în anul I și printre cei mai conștiincioși atleți.

Liga de atletism „Dunărea de Jos" a început pregătirile

Brăila. — Liga de Atletism „Dunărea de Jos", a convocat la un antrenament toate tinerele elemente sub supravegherea antrenorului Solnay.

S'au obținut următoarele rezultate:

SĂRITURA IN ÎNĂLȚIME

1. Cioroiu, 1.56 m.; 2. Dinu, Tomescu, Pascali, Negrea, toți 1,46 m.

12 concurenți.

ARUNCAREA GREUTĂȚII

1. Cioroiu, 11,45 m.; 2. Arion, 9.80 m.; 3. Tomescu, 9.50 m.; Dinu, 9.50 m.

17 concurenți.

SĂRITURA IN LUNGIME

1. Negrea, 5.60 m.; 2. Jipa, 5.40 m.; Tomescu, 5.40 m.; 3. Ștefaniți, Cioroiu, 5.30 m.

16 concurenți.

60 M. S.

1. Negrea, 7" 5/10; 2. Radacovici, 7" 9/10; 3. Tomescu, 8" 1/10.

18 concurenți.

ARUNCAREA SULIȚEI

1. Negrea, 38 m.; 2. Cioroiu, 36 m.; 3. Arion, 35 m.

15 concurenți.

300 M. PLAT

1. Tomescu, 42" 2/10; 2. Lupescu II, 44" 5/10; 3 Pascali, 47"

12 concurenți.

800 M. PLAT

1. Negrea, 2'33".

ARUNCAREA DISC. DE 2 KGR.

1. Cioroiu, 28.30 m.; 2. Negrea, Arion, 25.40 m.; 3. Radacovici, 25.00 m.

1000 M. PLAT

1. Negrea 3'8" 2/10.

10 concurenți.

SĂRITURA CU PRĂJINA

1. Dinu, 2.60 m.

Asemenea concursuri se vor organiza în fiecare Duminică în cursul lunei Aprilie.

Iost.

Pe stadioanele din Berlin s'au pus în funcțiune, de curând, aparate speciale pentru porniri în curse atletice

Rugby

Pe terenul U. F. S. R.

Jucătorii selecționați pentru echipa națională se antrenează astăzi

Conform programului stabilit de biroul federal, lotul jucătorilor selecționați în vederea campionatului european, vor fi supuși astăzi unui serios antrenament, pe terenurile U. F. S. R. dela șosea.

T. C. R. ȘI SPORTUL STUDENȚESC, SE PREGATESC PENTRU MATCHUL DE DUMINICA

Conducerea technică a T. C. R.-ului — conștientă de însemnătatea ce prezintă, matchul de Dumnică, când prima echipă va întâlni redutabila formație a Sportului Studențesc, — a hotărît ca toți jucătorii să urmeze cu strictețe, antrenamentul.

Și nu exagerăm câtuși de puțin, afirmând că partida dintre aceste două echipe fruntașe ale rugby-ului nostru, este depe acum considerată drept ceai mai importantă întâlnire rugby-stă, a sezonului de primăvară.

T. C. R. — care conduce detașat în clasamentul categoriei onoare, — ține ca să demonstreze tuturor, că înfrângerea suferită în finala cupei Gen. Gabriel Marinescu, din partea Sportului Studențesc, nu se datorește decât unui simplu accident.

Ceva mai puțin, echipa lui Mărășescu, recte câștigătoarea cupei de mai sus — este animată, în aceste clipe de o singură dorință, și anume să dispună de T. C. R.

Adunarea generală a grupărei R. C. B.

Gruparea Rugby-Club-Bucureşti şi-a ținut Marți seara la sediul său din str. Alex. Lahovary, adunarea generală.

Prin aclamații a fost ales următorul comitet:

Președinte de onoare: d. **Gușa Cionga.**

Președinte: d. **Cazana.**

Vice-președinte: d. **Alex. Ghimpețeanu.**

Membrii în comitet: d-nii **Leon Trandafirescu, Cionga, av. Sterescu, Many, T. Alexandrescu.**

Secretar general: **Nițulescu.**

Cenzori: d-nii **Caramaniu, av. Stoica, Silvestru și Axente Titus.**

Supleanți: **Dan Nicolae, Toma Neica, Lăzărescu Lucian.**

SPORT ȘCOLAR

CAMPIONATUL LICEULUI COMERCIAL REGELE CAROL I
Clasa VII — Clasa V 0—0

Contând pentru campionatul liceului comercial Regele Carol I, clasa VII-a s'a întâlnit eri, pe terenul dela Velodrom cu clasa V-a, care s'a soldat cu un draw.

Ambele echipe au practicat un joc relativ frumos, ratându-se din ambele tabere situațiuni clare de marcat.

S'au remarcat dela clasa VII Ionescu Paul, Vasilescu, Popovici, Luca, Gheorghiu și Caporalis, iar dela clasa V Naumescu, Jalea, Popescu și Foca.

D-lui prof. Camil Morțun i s'au aliniat formațiile:

CLASA VII-a: Popovici, Luca, Mancaș, Florin, Rovența, Adrian, Vasilescu Toma, Gheorghiu Traian, Jelea, Popescu, Ionescu Paul, Caporalis și Dumitrescu Mircea.

CLASA V-a: Popescu, Silivestru, Jalea, Adam, Dobrescu, Temistocle, Rusenescu, Lazăr, Chiroiu, Foca și Naumescu.

ȘCOALA NORMALA REGELE CAROL I CL. IV — LICEUL DINICU GOLESCU CL. IV
3—1 (1—0)

CAMPULUNG-MUSCEL, 6. — Pe stadionul regimentului 30 Dorobanți s'a disputat partida amicală între echipele claselor IV a școalei normale Regele Carol I și liceul Dinicu Golescu, care a revenit normaliștilor cu 3—1, la pauză 1—0.

Pentru normaliști au marcat Georgescu în minutul 43 și 70 și Zoidis, iar pentru învinși Radu.

A condus slab d. Sandu Badea echipele:

„ȘCOALA NORMALĂ: Marcu, Morărescu, Sia, Petrescu, Georgescu, Ionescu, Georgescu II, Nicolescu, Zoidis, Burbescu și Radu.

LICEUL DINICU GOLESCU: Poșoiu, Daldoș, Nico (Bănățeanu), Bizon (Nica), Simescu, Petrescu, Rădulescu, Bugheanu, Radu, Apostolescu, și Moldoveanu (Stroe).

CLASA IV B LICEUL GH. LAZĂR — CLASA IV LICEUL BRUKENTHAL 3—2 (1—2)

SIBIU, 6. — Pe terenul O. N. E. F. din localitate s'a desfășurat matchul de football între liceele Gh. Lazăr și Brukenthal, care a revenit „lăzăriștilor" cu 3-2, (1-2).

Punctele au fost marcate de Răspopp, Rădulescu I, Rădulescu II pentru învingători, iar pentru învinși Messel și Adryani.

Echipele au prezentat pe teren formațiile:

LICEUL GH. LAZĂR: Drăgan, Hodoroagă, Georgescu, Palius, Pascu, Sebastian, Liha, Morariu, Rădulescu II, Răspopp, Rădulescu III..

LICEUL BRUKENTHAL: Pleissberg, Herbert, Theiss, Miehss, Wagner, Kenl I, Hachsmann, Kenl II, Adryani, Messel Klein.

PROVOCARE

Echipa clasei IV B a liceului Casei Corpului Didactic provoacă echipa cl. III B. a liceului Gheorghe Lazăr la un match de football Vineri 8 crt. pe terenul Politechnica, la ora 3 jum.

LIC. N. KRETZULESCU ȘI-A FORMAT ECHIPA

In urma antrenamentului de eri depe terenul A. C. S. A., Lic. Comercial N. Kretulescu a format următoarea echipă de Volley.

Ionescu Tr. Malcasian Gr. Georgescu Tr. Ferimide Gh. Marinescu S. Zănescu R.

PAGINA BOXULUI

TOMA AUREL
LA EL, IN BABADAG

După matchul cu Young Perez, Toma Aurel s'a dus la Babadag să-şi vadă părinţii

Corespondentul nostru din Paris ne scrie că Toma Aurel a primit acum 2 zile o carte postală din România scrisă cu creion... chimic!

Cartea poştală poartă ştampila din Babadag şi e scrisă de un şcolar Postenciuc Vasilie, elev în cl. IV gimnazială din Tulcea.

Iată ce a scris elevul Postenciuc concetăţeanului său, la Paris.

„Să trăeşti nene Toma, astăzi am aflat la radio că d-ta ai învins pe francezul Decico.

Am dat fuga la mama Lina şi i-am spus vestea; tata matale nu era acasă, era plecat la Constanţa cu treburi.

Am ţinut să-ţi scriu şi să-ţi spun ce bucurie este pe noi astia din Babadag că matale eşti victorios la Paris.

Să trăeşti mulţi ani, ca să ne bucurăm şi noi de vitejiile matale".

Semnat, Postenciuc Vasile
elev cl. IV gimnazială

Credem că în nenumăratele felicitări primite de Toma Aurel, cea mai mare satisfacţie a avut'o în momentul când, la „hotel des Deux Avenues", portarul i-a înmânat, cu respectul cuvenit unui locatar preţios, cartea poştală scrisă *cu creion chimic şi cu ştampilă din Babadag!*

Toate ziarele vorbesc în termeni elogioşi de micul nostru campion Toma Aurel, care recent a învins pe Decico.

Matchul a fost foarte disputat, dar românul a câştigat net la puncte după ce luase „în spinare" câteva kgr. în plus ale francezului.

Nu e cred, deloc lipsit de interes să descrim aci, câteva momente pe care Toma Aurel le-a petrecut în satul lui natal după matchul susţinut la Bucureşti cu Young Perez.

DELA EFORIE LA BABADAG

In tabăra P. T. T. din Eforie s'a înrădăcinat obiceiul ca numeroşi sportivi de toate speţele şi din toate sporturile să-şi petreacă vacanţele cu preţuri reduse aprobate mai în silă mai de... milă de Casa de Credit a Corpului P. T. T.

Nu le vine la îndemână bătrânilor conducători ai institutului petetist de credit să primească acest tineret zgomotos în corturile taberii printre familiile funcţionarilor liniştiţi şi cu „tabieturi", dar ce să facă: obiceiul este o a doua natură şi obiectul de a veni sportivi în tabăra P. T. T., a fost înrădăcinat înainte ca familiile cumsecade şi tabietoase să prindă gust de odihnă pe ţărmul mării.

. . . . . .

Aci, poposise într'o după amiază Toma Aurel, învălătucit în aureola ultimei victorii obţinută asupra măsliniului Young Perez.

Toată tabăra era în fierbere: venise „americanul"! Boxeurul care o pornise ca ucenic de şofeur în atelierele P. T. T. şi ajunsese plenipotenţiarul boxului românesc, decorat de M. S. Regele cu cea mai mare distincţie sportivă.

Stăteam cu el seara pe o bancă pe faleză şi priveam spre marea nemărginită pe care luminile vii ale unui vapor spintecau valurile în drum spre Orient!

— Aşi vrea să-mi văd părinţii, îmi spune Toma Aurel, într'un timp din noapte: — nu i-am mai văzut de 4 ani!

Hai să mergem mâine la Babadag!

SPRE BABADAG

In faptul zilei, în automotorul care pleca disdedimineaţă din Eforie, am sărit cu o destinaţie precisă: Babadag!

Vagonul aleargă pe marginea unei mirişti de grâu, în zumzetul lăcustelor cari speriate de trecerea trenului făceau „giumbuşlucuri" în razele roşiatice ale soarelui maritim.

Dela Constanţa, schimbăm motorul şi o luăm spre Medgidia.

Toma Aurel se echipase în costum de golf şi ca *să arate neamurilor* că nu a pierdut nimic din obiceiurile lui de bun român, ducea cadou acasă 2 sticle cu ţuică!

Trenul aleargă vioi spre Babadag. Toţi călătorii ştiau că Toma Aurel se duce la Babadag să-şi vadă familia.

Şeful de tren, un om bătrân, spunea:

— Ce bucurie pe neica Marin când şi-o vedea odorul!

Şi Toma, văzând că-i cunoaşte familia, i-se adresă:

— Da mama ce mai face? Dar neica Dan!?

Ajungem la Hamangea!

Toma Aurel cunoştea locurile:

ACI, AM LUCRAT LA CALEA FERATA!

La ieşirea din staţia Hamangea, Toma Aurel care nu se deslipea de fereastra vagonului îmi spune:

— Uite aci pe dealul acesta, am lucrat la calea ferată; aduceam cu roaba pietriş, uite tocmai de colo din văgăuna aia unde se vede peretele cela alb!

Mi se plătea 45 lei pe zi: eram copil şi ajutam şi eu la lucru pe frate-miu, neica Dan, care era staroste de lucrători.

Ajungem la Babadag!

ACASĂ LA TOMA AUREL

Dela gară la casa lui Toma nu-i mai mult decât cale de 5 minute.

Până să ajungem acasă la ei se strânsese pe lângă noi lumea „ca la urs"!

Toma îşi cunoscuse o duzină de prieteni din copilărie: ce mai faci Justine! ce mai faci Radule! şi aşa mai departe.

Am ajuns acasă la Toma.

TOMA AUREL LA BABADAG
între părinţii lui: nea Marin şi lelea Lina.

O casă curată de ţară în mijlocul unei grădini de nuci. O livadă de pruni în spatele casei iar în faţă o iarbă mătăsoasă în imbia la un popas nimerit după atâtea ore de zgâlţâială feroviară şi de praf de... stepă!

Mama lui Toma, ne iese înainte şi cu şorţul îşi şterge ochii înlăcrămaţi de bucurie:

— Ce faci Aurică, mamă! şi pe bătrâna uscătivă o trec lacrămile deabinelea.

Toma o sărută pe frunte şi apoi mâna. E obiceiu creştinesc ţinut din strămoşi.

„Coana Lina" mama lui Toma, îl întreabă ce mai face şi de ce n'a mai venit pe la ei, pe acasă.

— Am citit de tine Aurică şi mi-a crescut inima de bucurie când vedeam că „domnii" aceia dela gazetă scriau frumos despre tine. Dar eram mâhnită în suflet că, mamă dragă, nu ne-ai mai scris nimic.

PLACINTA OPARITA CU LAPTE ŞI MIEL FRIPT HAIDUCEŞTE

Şi coana Lina ca o bună gospodină, a pornit la muncă să-şi ospăteze odorul.

I-a făcut mâncare dobrogeană: plăcintă cu brânză de vaci şi miel fript în piele, haiduceşte.

La sfârşit, pepene verde şi piersici.

Au venit toate neamurile, tot satul.

Toată noaptea în curtea casei lui Nenea Marian şi a coanei Lina a ars gazorniţa, iar Toma Aurel a povestit despre minunăţiile văzute în America...

5.000 LEI PENTRU MAMA ŞI SORA

In revărsatul zorilor, Toma Aurel s'a pregătit de plecare...

Coana Lina i-a pregătit un pachet cu miel fript şi brânză, ca să aibă pe drum spre... Paris! iar când mai erau 10 minute până la plecarea trenului din Babadag, Toma Aurel a sărutat ca un copil cuminte mâna coanei Lina şi a lui nea Marin şi le-a dat 5.000 lei să-şi cumpere porc de Crăciun şi „haine cadou" pentru mama şi sora lui...

Şi trenul a pornit din nou spre Constanţa şi de acolo mai departe spre Paris, în lacrămile de întristare ale unei mame duioase care se gândea la vremea când îl va mai revedea pe Toma Aurel în casa ei la Babadag, în grădina umboasă de nuci bătrâni...

I. SAVESCU

Pentruce nu-l provoci pe Wouters?

Milică Teodorescu a primit o anonimă din Paris!

Milică Teodorescu campionul României la categoria mijlocie a primit din Paris următoarea scrisoare anonimă:

„Pentru ce nu provoci pe Wouters? Ce mai aştepţi? Ori aştepţi ca el să te provoace?

Iţi scrie aceste rânduri un admirator al d-tale care te-a văzut boxând şi care e convins că vei ajunge în curând campion european şi mondial!"

S'au desemnat competitorii pentru titlurile României la categoriile cocoş, uşoară şi semi-mijlocie

Secretariatul general al F. R. Box-ului a desemnat în şedinţa de aseară a comisiunii profesioniste pe competitorii titlurilor României la categoriile cocoş, uşoară şi semi-mijlocie.

Astfel, la categoria cocoş au fost aleşi Sandu Ion şi Ion Gorun.

La categoria uşoară au fost aleşi Lucian Popescu şi Vasile Stoian, iar la

Categoria semi-mijlocie, federaţia a desemnat pe Patriciu Milcoveanu şi Constantin Cionoiu.

Termen pentru disputarea celor trei matchuri a fost fixată data de 6 Iunie a. c.

Break... stop... out...!

Amatorul Petre Ionescu din gruparea Turda, va boxa în cu-

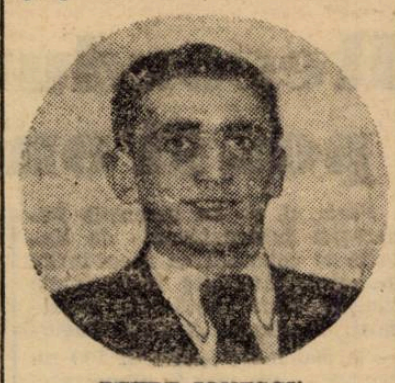

PETRE IONESCU

rând, în cadrul unei reuniuni amatoare, în sala „Gib".

*

La Liège, în cadrul categoriei „pană", Mak Perez a întâlnit pe belgianul Phil Dolhem pe care l'a învins la puncte.

In cadrul aceleiaş reuniuni, Abad a învins pe Poleunio prin k. o. în repriza 10-a şi El Houssine a bătut pirn abandon în repriza 5-a. Interesant e faptul că Phil Dolhem e posesorul unei discutabile victorii la puncte asupra lui Gheorghe Popescu.

*

Andrei Costescu, excelentul profesionist care în prezent îşi face serviciul militar în regimentul de gardă „Mihai Viteazul", va boxa în match vedetă în cadrul unei reuniuni irganizate la Timişoara de gruparea C. A. M. T.

ANDREI COSTESCU

Adversarul lui nu a fost încă desemnat.

*

Seara Knock-out-urilor" a avut loc deunăzi la Paris. Intr'adevăr, 3 k .o. un abandon şi un match terminat prin oprire au ilustrat reuniunea. Matchurile erau însă, de amatori...

*

Constantin Tutolanu, amatorul din gruparea „Turda" care a boxat în ultimul timp de mai multe ori în cadrul reuniunilor disputate la A. C. T. şi Ploeşti şi-a reînceput antrenamentul în vederea unui nou angajament.

*

VICTOR NIŞU excelentul boxeur de categorie grea şi fost finalist al campionatelor naţionale disputate recent la Cernăuţi a declarat atunci că, din motive independente de voinţa lui nu va mai activa în domeniul pugilismului.

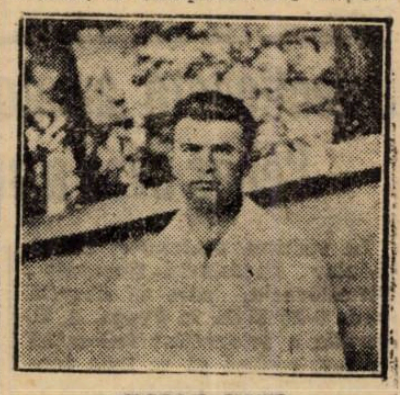

VICTOR NIŞU

Se pare însă că în ultimul timp şi-a schimbat părerea şi că va activa şi de aci înainte pe ringurile bănăţene.

Dela F.R. Box

Astăzi Joi 7 Aprilie, orele 18 la sediul F. R. Box, din str. Atena nr. 11, se va întruni comisiunea amatoare care va avea de rezolvat chestiuni la ordinea zilei.

Domnii membri ai comisiunei sunt rugaţi să participe.

Sorții au fost ingrați...

UN SINGUR MATCH IN BUCUREȘTI:

Venus-Unirea Tricolor

Sportul Studențesc, Rapid și Jiul se deplasează

Eri seară la orele 20 s'a procedat în localul Federației la tragerea la sorți a sferturilor de finală pentru Cupa României.

Comisia Cupei României a fost alcătuită astfel:

D. Inginer Codreanu președinte, d. Popa N. vice președinte, d. Alecu Rosenberg secretar, d-nii Nemoianu și Sergiu Petrovici membri.

După deschiderea ședinței, în prezența presei și a d-lor delegați ai grupărilor d. președinte a ținut să sublinieze într'o scurtă alocuțiune comportarea frumoasă a grupării C. A. M. T., care echipă din divizia B a luptat cu atâta elan pentru a ajunge până în sferturile de finală.

După ce s'a făcut apelul grupărilor prin delegații lor, se anunță condițiile în care o grupare este gazdă sau se deplasează și se hotărăște conform uzului, că cel care s'a deplasat va primi iar în căz când sorții decid întâlnirea a două grupări cari s'au deplasat amândouă, va fi gazdă acea grupare, care va ieși prima la sorți.

Se procedează apoi la scrierea biletelor cu numele cluburilor și se închid aceste bilete în câte două plicuri. Și tragerea la sorți începe. D-nii Alexandrescu și Cernea sunt aleși să tragă sorții.

Primul eșit la sorți este C. A. M. T.

D. Cernea trage la rând pe... Sportul Studențesc. Cum timișorenii s'au deplasat în optimile de finală acum partida se va disputa la Timișoara.

Sorții decid apoi mai departe:

Chinezul-F. C. Rapid la Timișoara.

Victoria-Jiul la Cluj.

și Venus-Unirea Tricolor la București.

Ședința se închee apoi cu mulțumirile aduse de d. Ing. Codreanu tuturor cluburilor și celor ce și-au dat concursul până acum pentru reușita acestei competițiuni.

Sâmbătă la Paris

Se ține o ședință extraordinară pentru a se hotărî dacă e cazul să se modifice planul de joc în urma retragerei Argentinei și a Statelor Americei Centrale

Paris, 6. — Comitetul organizator al campionatului mondial de football va ține Sâmbătă, 9 Aprilie o ședință extraordinară la Paris.

Comitetul se va ocupa cu acest prilej de situația creată prin retragerea Argentinei și a statelor din America Centrală.

Totodată se va discuta o eventuală modificare a planului de joc și a terenurilor, fixate prin tragere la sorți.

Milică Teodorescu

a învins prin k. o. pe belgianul VELLGHEM

Campionul român a făcut excelentă impresie

Paris, 6 (prin telefon). — **In sala Elysée Montmartre s'a disputat aseară, în fața a 1500 spectatori, matchul dintre campionul României la categoria mijlocie, Milică Teodorescu și belgianul Velghem.**

Boxeurul Velghem este un pugilist din prima serie și a înlocuit în ultimul moment pe Debeaumont care era suferind.

La cântar, cei doi boxeuri s'au prezentat în limita categoriei semi-mijlocii

CUM S'A DESFAȘURAT MATCHUL

Despre o descriere a matchului nu poate fi vorba, deoarece numai Milică a fost în acțiune.

Prima repriză Milică a atacat într'una și și-a purtat adversarul prin corzi pentruca, numai cu câteva secunde înainte de a suna gongul Velghem să cadă la pământ.

Gongul însă l-a salvat.

In repriza 2-a imediat după ce a sunat gongul, Milică Teodorescu numerește în plin cu un crochet de stânga și belgianul cade la pământ pentru a nu se mai ridica decât după cele 10 secunde.

Milică Teodorescu a fost declarat învingător prin k. o. fără să se fi întrebuințat prea mult.

UN NOU MATCH AL LUI TEODORESCU

Milică Teodorescu nu va pleca încă din Paris. El va mai rămâne o săptămână în Capitala Franței, deoarece e probabil să mai aibă încă un angajament.

Adversarul nu i-a fost însă desemnat.

GHEORGHE GHERASE VA BOXA CU PRILLEUX

Gheorghe Gherase a semnat în cursul serii un contract de match pentru un organizator din Mans, unde va boxa la 22 Aprilie cu Prileux.

GHEORGHE COVACI PLEACA LA 20 APRILIE IN ARGENTINA

Fostul campion al României la categoria ușoară va pleca la 20 Aprilie crt., spre Argentina.

El se va îmbarca la Marsilia pe vaporul „Conte Verde".

Covaci este în așteptarea biletelor de vapor care trebuie să-i parvină din zi în zi.

Jucătorii Universității au primit câte o primă de 500 lei în urma victoriei asupra Venusului

In urma strălucitei comportări a Universității în matchul cu Venus, Duminica trecută, „Amicii Universității" au oferit jucătorilor câte o primă de 500 lei, drept stimulent.

De notat, că aceasta e cea mai mare primă pe care au primit-o universitarii anul acesta.

Recorduri ce nu pot fi omologate

Paris, 6. — In cercurile Federației Internaționale de Natație se constată că recordurile mondiale, stabilite în ultimele zile de către înotătorii americani: Flanagan și Jack Kasley — la 500 metri crawl și 100 m. brasse — nu pot fi omologate.

Recordul lui Flanagan a fost stabilit într'un bazin, care are o lungime de 25 yarzi, iar recordul lui Kasley într'un bazin și mai mic: 20 yarzi.

Având în vedere că regulamentul internațional prevede că pentru omologarea unui record mondial de natație este nevoie ca performanța să fi fost realizată într'un bazin de minimum 25 metri lungime, recordurile de mai sus nu vor putea fi recunoscute.

Tratativele pentru cuplare au eșuat

Cu toate eforturile depuse de grupările bucureștene pentru cuplarea matchurilor de Duminică din divizia națională A, nu s'a putut ajunge la nici un rezultat din cauza pretențiunilor exagerate ale Universitarilor din Cluj. Faptul a produs o proastă impresie în cercurile sportive.

Astfel că etapa viitoare a Diviziei naționale A, se va disputa:

SAMBATA, 9 APRILIE

Venus-Juventus, teren Venus, ora 16.30.

DUMINICA, 10 APRILIE

F. C. Rapid-C.A.O., teren Giulești, ora 16.30.

Sp. Studențesc-Universitatea, teren Venus, ora 16.30.

Selecționata amatoare pentru Cehoslovacia va suferi modificări

In vederea matchului triunghiular Iugoslavia - România - Cehoslovacia, care se dispută între 6-10 Maiu la Praga, d. C. Aureliu a telegrafiat federației de box, cerând să se facă formalități de pașapoarte pentru o nouă serie de boxeuri amatori.

Se pare că d. Aureliu caută să „primenească" formația națională în vederea concursului pugilistic al Micei Antante.

CE BOXEURI SUNT VIZATI

Sunt vizați în vederea deplasării la Praga următorii amatori: Ilie Împăratu, Anton Oșca, Ion Istrate, Petre Tofan, Vasile Boantă, Gheorghe Lungu și greul Gh. Georgescu.

BOXEURII VIZATI VOR INCEPE ANTRENAMENTUL

Boxeurii vizați vor începe în sălile respective un antrenament de condiție în vederea prezumptivei deplasări.

Selecționata nu se va alcătui decât la sosirea d-lui C. Aureliu din străinătate.

Examenul de arbitri

Joi 14 Aprilie a. c. va avea loc la sediul F. R. B. V. din strada Atena examenul arbitrilor de basketball.

Candidații vor veni pregătiți pentru lucrare scrisă și vor forma o singură serie.

Pe lângă acest examen candidații vor mai trece și două probe practice.

Examenul medical se va ține odată cu candidații dela Volleyball, la o dată ce se va anunța la timp.

Venus, Ripensia, AMEFA, Juventus, U. Tricolor, Victoria, Sp. Studențesc și Universitatea

nu vor cumpăra nici-un jucător străin!

Am avut ocazia să vorbim pe chestiunea aceasta cu mai mulți conducători și reprezentanți de grupări și concluzia a fost că nu vor angaja niciun jucător străin. In primul rând pentru că nu le permite actuala lor stare materială și în al doilea rând — ceeace constituie un punct foarte important — pentrucă în prezent au jucători băștinași și pepiniere care le asigură viitorul pe mult timp.

In această situație sunt: Ripensia, Venus, AMEFA, Victoria, Juventus, Universitatea, Unirea Tricolor și Sp. Studențesc.

Faptul că problema participării jucătorilor străini în campionat a fost discutată în ședința UFSR-ului și a reprezentanților de federații, dar mai ales că această problemă a fost rezolvată în parte prin introducerea ei în proiectul de regulament al educației fizice, constitue un prim pas spre punerea în aplicare.

Cât privește federația de foot-ball care ar face uz mai mult de această măsură, suntem informați că numărul jucătorilor străini, care va fi sau a fost propus, va fi doi.

Totuși, majoritatea grupărilor din Divizia A nu văd cu ochi buni această permisiune sau — mai bine zis — o privesc cu indiferență.

Fiecare invocă motivele de mai sus și credem că bine fac.

Cociuban II e complet refăcut, însă nu deține o formă satisfăcătoare

Cociuban II, excelentul centru înaintaș al Victoriei din Cluj, care a fost rănit în matchul cu A.M.E.F.A., e complect refăcut.

El nu va fi introdus însă în echipă, de oarece la ultimul antrenament al „mânăsturenilor" nu a dat satisfacție.

Redactor responsabil: ȘTEFAN MENGONI

Editura Societății Anonime „Universul", București—România

BIBLIOTECA CENTRALA ASOCIAȚIUNII

Taxa postală plătită în numerar conform aprobării dir. g-rale p. t. t. nr. 70.346/938.

12 PAGINI

UNIVERSUL

2 LEI

Redacția și Administrația : Palatul „UNIVERSUL", str. Brezoianu 23—25. Telefon Centrala : 3.30.10

Nr. 23. — Anul I — BUCUREȘTI. — Sâmbătă 9 Aprilie 1938 — ABONAMENTE : 1 an Lei 500, 6 luni Lei 270, 3 luni Lei 150

Dascălii din străinătate ai football-ului românesc

Echipele românești vor putea utiliza jucători străini în jocurile de campionat.

Știrea a fost primită cu bucurie de cei care văd în această formulă o scară gentilă, pe care clasa soccerului românesc urmează să urce câteva trepte în plus.

Într'adevăr, formula aceasta, utilizată de regulamentul campionatului francez și italian, a dat câteva rezultate de suprafață, care pot servi drept excelente argumente susținătorilor acestei teze.

Sub acțiunea infuziei de sânge străin, francezii au reușit în scurt timp să impună echipa cocoșului galic, drept una din cele mai redutabile formații continentale.

Povestea supremației footballului italienesc este prea cunoscută spre a reveni asupra aportului, pe care l-au adus echipei azzure, cei câțiva argentinieni camuflați, în frunte cu Orsi.

Și totuși ascensiunea footballului francez este artificială, iar supremația italiană a fost menținută nu prin vedete importate ci printr'o selecționare metodică a cadrelor inferioare, a căror organizare ar fi putut înlocui în inovațiile regulamentare ale U.F.S.R-ului, articolul care a inspirat aceste rânduri.

E drept că introducerea câtorva jucători străini într'o formație de club, produce o imediată înviorare a stilului de joc, o ridicare subită a temperaturei întâlnirilor, un deosebit randament al echipei în clasament.

Este însă un excitant, care slăbește organismul.

Jucătorii străini, vedete adorate și scump plătite, au păcatul de a închide drumul unei evoluții normale a clasei de joc. Prin personalitatea lor diformează caracteristicele imprimate jocului de temperamentul nativ al celorlalți jucători indigeni.

Creiază un cadru închis în jurul celebrității lor, pe care zadarnic încearcă să-l pătrundă talentele autohtone, silite să continuie o ucenicie fără speranțe.

Se ajunge astfel la situația footballului francez. Campionatul se dispută acolo între echipe, care, luate în parte, nu reprezintă nici pe departe valoarea unei echipe ungare, cehe, engleze sau austriace, țări în care footballul a avut o evoluție normală, bazată pe selecțiunea calitativă a jucătorilor autohtoni.

Totuși Franța are o puternică echipă națională. Dar cum? Cu spaniolii Gonzales *și* Casenave, *cu elveții* Courtois *și* Bourbotte, *cu englezul* Aston, *cu italianul* Di Lorto, *cu algerianul* Diagne, *cu austriacul* Jordan *și germanul* Heisserer.

Cu toții naturalizați francezi prin procedură foarte recentă.

E o soluție comodă, dar în nici un caz menită să excite sentimentele patriotice.

Ne întrebăm însă: unde este clasa valabilă a football-ului francez, unde sunt evoluția și selecțiunea naturală a acestei țări care numără o populație de două ori și jumătate mai mare decât a noastră?

Se pregătește deabia acum o organizare mai serioasă, prin cluburile din ligile inferioare.

Nu am vrea ca această perspectivă să surâdă oficialilor noștri și în ciuda spectaculozității artificiale, suntem partizanii unei evoluții chinuite dar sincere.

Se pare că s'a înțeles acest lucru de cluburile, care au refuzat să angajeze jucători străini în formațiile lor.

Am luptat atât pentru românizarea cadrelor și am crescut cu atâta dragoste un stil specific românesc, dela copilărie până la adolescență, încât nu putem accepta să-l dăm pe mâna unor dascăli, care nu-i cunosc nici sufletul, nici calitățile.

ȘTEFAN MENGONI

Serbările străjerești de'a 8 lunie se vor ține pe stadionul A. N. E. F.

Serbările anuale străjerești, desfășurate anii trecuți pe platoul dela Cotroceni, vor avea anul acesta drept cadru splendidul stadion al A.N.E.F.-ului.

Suntem informați, că lucrările de desăvârșire a acestui monumental stadion vor fi complet gata pentru acea dată.

Rapid va ridica suspendarea lui Bogdan

Am anunțat că Bogdan a primit — în sfârșit — un post la CFR, fapt care poate duce la o împăcare între jucător și grupare.

Ceeace s'a și întâmplat dealtfel. Astă seară va avea loc ședința comitetului feroviar, în cursul căreia va fi judecat din nou cazul Bogdan. După cum suntem informați, este aproape sigur că se va ridica suspendarea lui Bogdan, care — însă — va primi probabil o amendă.

Amatorii români boxează astăseară la Nante

Nantes, 7. (Prin telefon). **Mâine seară, în sala Circque de la Municipalité, reprezentativa amatoare a României va susține aci, al 6-lea match din turneul pe care îl întreprinde în Franța.**

Românii vor boxa cu o selecționată a West-ului.

*

Nantes, 7 (prin telefon). — **D. Schoenfeld, managerul echipei române de box care face un turneu în Franța, a primit din parte matchmakerului sălii Elysée Montmartre din Paris, o telegramă din care reese că i-a reținut sala pentru data de 20 Aprilie crt., când reprezentativa României va întâlni o selecționată a Parisului.**

Ședința comisiei de transferări

Aseară s'a ținut în localul federației de foot-ball ședința comisiei de transferări care a luat următoarele hotărîri:

1. După cererea jucătorului Bogdan (F. C. Rapid) s'a amânat judecarea reclamației acestuia pentru ziua de Joi, 14 Aprilie.

2. Gruparea Hatmanul Luca Arbore a fost obligată la plata sumei de 12.000 lei antrenorului Nagy Iuliu.

3. S'au rezolvat diferite chestiuni administrative.

La Timișoara

Doi elevi au fost eliminați din școală pentrucă au participat la matchul Arad-Timișoara

Timișoara, 7 (prin telefon dela corespondentul nostru). — Efectul circularei ministerului Educației Naționale s'a făcut simțit și aci. Doi elevi, Ciolanu și Stephan au fost eliminați din liceul „Diaconovici Loga" pe motiv că au participat la matchul de juniori Arad-Timișoara. Cei doi elevi au fost selecționați de echipa timișoreană.

Măsura dictată de directorul liceului, d. Bejan, a produs senzație în localitate, mai ales pentrucă se știa că Ministerul Educației naționale revenise asupra primei circulări.

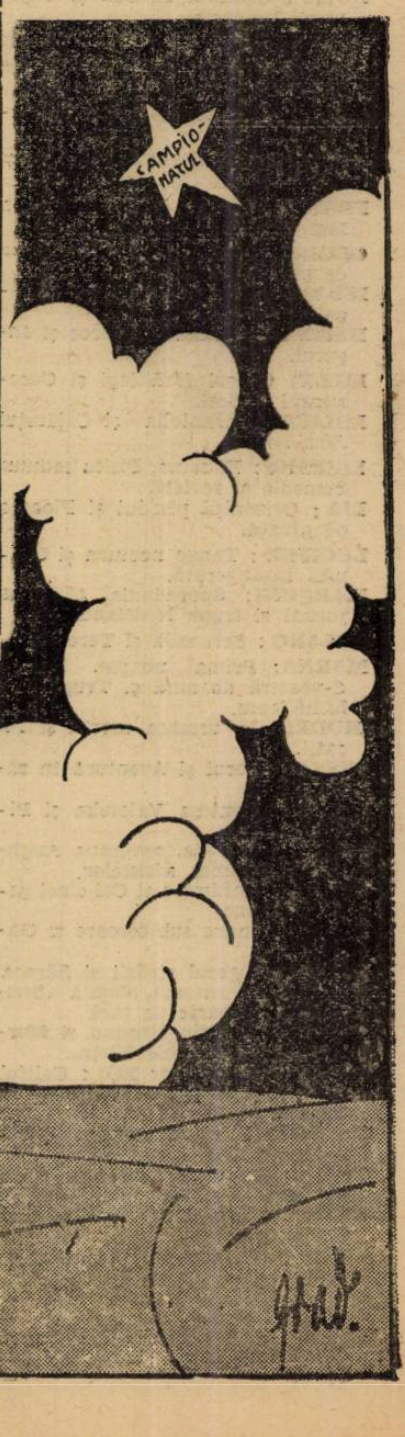

CHESTIA ZILEI

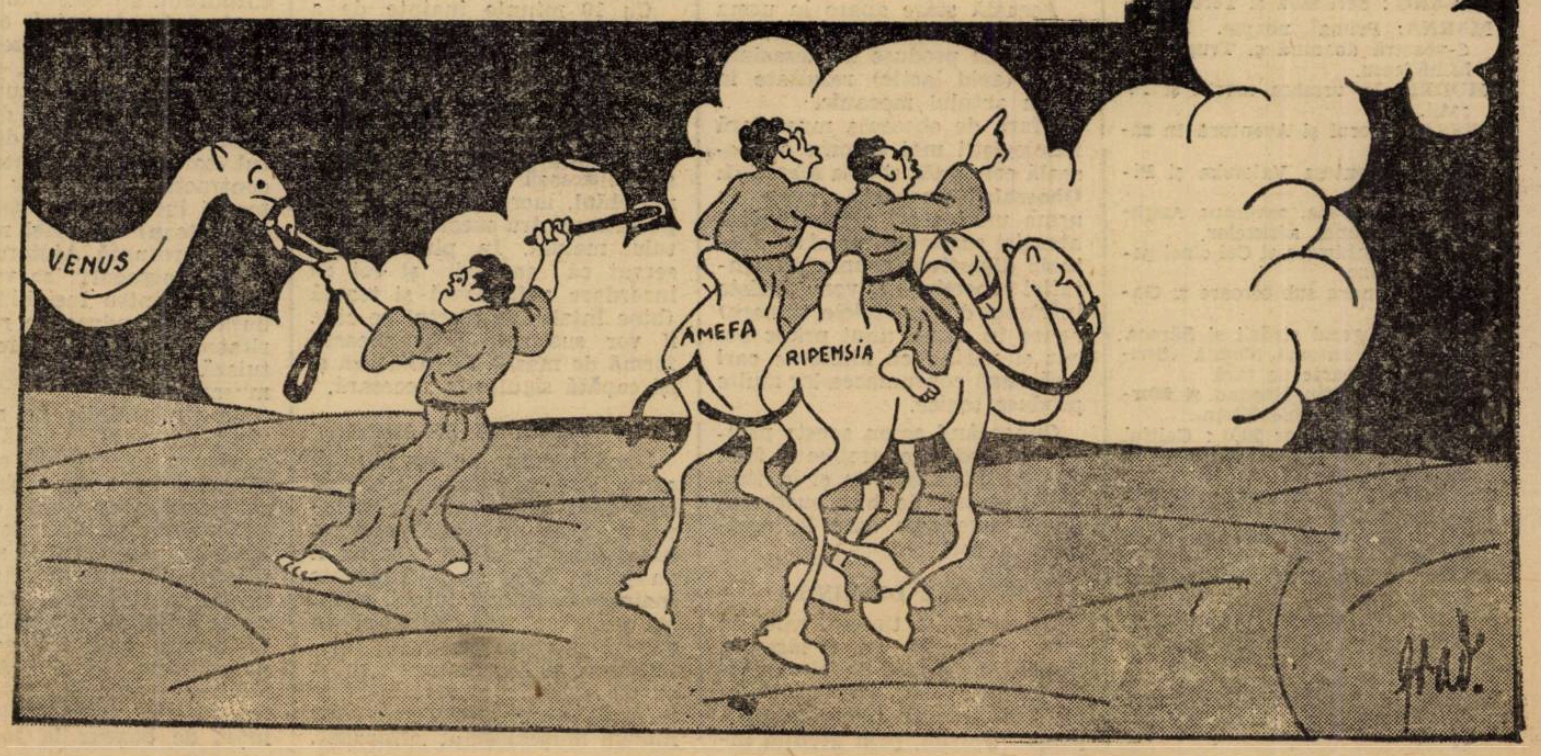

SPECTACOLE

TEATRE

OPERA ROMÂNĂ: Tosca.
TEATRUL NAȚIONAL: O scrisoare pierdută.
STUDIO-UL TEATRULUI NAȚIONAL: Actrița.
TEATRUL LIGII CULTURALE: Clopoțelul de alarmă.
MIC: Două duzini de trandafiri.
TEATRUL COMOEDIA: Ionescu G. Maria.
TEATRUL REGINA MARIA: mat. și seara: Ferestrele albastre.
TEATRUL LIBER: Miss România.

CINEMATOGRAFE

ARO: Nostalgie și jurnal.
CARLTON: A opta nevastră a lui Barbă Albastra
CARLTON: Dansatoarea roșie, jurnal și complectare.
SCALA: A noastră e noaptea și jurnal Paramount.
SELECT: Necunoscuta.
SAVOY: Suflete impietrite, jurnal și complectare.
TRIANON: Monumentul indian și jurnal Paramount.
FEMINA: Divorțul doamnei X și jurnal.
REGAL: Corsarul și jurnal Paramount.
PALAS-BULEVARD: Uraganul și completare
A. R. P. A.: Legiunea Africana. jurnal și. completare.
ROXY: Prizonierul din Zenda, jurnal și complectare.
CORSO: Mazurca albastră, jurnal și. complectare.
ELYSÉE (strada Doamnei 11): Monumentul indian și jurnal Paramount.
ATENEUL TEI: Ingerul străzii și Elefant Boy.
AIDA: India în flăcări și Burghteater
AMERICAN: Drumul spre glorie și Fanny Elssler.
ASTRA: Parnell și Oameni după gratii.
BARCELONA: Beținul și Valea tigrului.
COTROCENI: Tarantella și Automobilul ucigător.
CARMEN: Ben-Hur și Stan și Bran.
CENTRAL: Ecadrila de noapte și Poteca însângerata.
CITTY: India în flăcări și Sclavele albe.
DACIA: Scipio Africanul și Tenvăț eu minte.
DIANA: Grănicerii și Invingătorul.
DICHIU: Lucreția Borgia și Melodia pe Dunăre.
DORY: Curierul de Sud și Căpitanul Ianuarie.
EDISON: Ultimul sarut al d-nei Chensy, Broadway Melody 1933 și trupa Stoenescu.
FORUM: Contesa Valeska și Viața ușoară.
FLORIDA: Strigătul sălbaticilor și Domnița din Câmpina.
FRANKLIN: S'au cunoscut în luna Mai și Crima din circ.
GLORIA (Văcărești 44): Floarea de ghiață și Parnell.
IZBANDA: Fantoma blondă (Strigoii) și Ciclonul.
ILEANA: Furtună în Maroc și Ingerul.
LILLY: Orașul fără legi și Cuceritorul Africei.
LOLICA: Tarantella și Călărețul fără frică.
LIZEANU: Panama, Pisica iadului, comedie și revistă.
LIA: Orizontul pierdut și Floarea de ghiață.
LUCIFER: Tango nocturn și Granița însângerată.
MARCONI: Spovedania, Ciclonul. jurnal și trupa Nedelanu.
MILANO: Serenada și Teroare.
MARNA: Prima noapte. Pentru d-voastră doamnă și Trupa Titi Mihăilescu.
MODEL: In urmbra morții și Piraților.
NISSA: Ogorul și Aventură în zăpadă.
OMNIA: Contesa Valevska și Pirații.
ODEON: Victoria, suverana Angliei și Pensiunea artistelor.
ORFEU: Joshiwara și Cei cinci gemeni Dione.
PARIS: Londra sub teroare și Gasparone.
PACHE: Ingerul străzii și Săraca
RAHOVA: Fantoma blondă (Strigoii) și Departe de țară
REX: Califul din Bagdad și Mormântul lui Ghinghis Khan.
SPLENDID (Moșilor 290): Califul din Bagdad și O aventură în Spania.
TRIUMF: Prinț și cerșetor și S'a născut o stea
TOMIS: Veninul, Jurnal și complectare.
UNIC: Borneo și Stan și Bran la Hollywood.
VENUS: Vagabondul nemuritor și Enigmaticul Mr. Moto.
VOLTA BUZEȘTI: Frații Marx în curse și Saratoga.
VOLGA-DOROBANȚI: Domnița din Câmpina și Curierul din Lyon.

VORBE și FAPTE

Pariul austriac, ridicat la impresionanta sumă de 300.000 lei, a fost câștigat ieri de un gardian public.

Iată-i pe pașnicii noștri sergenți de stradă, deveniți pe neașteptate mesageri ai norocului în aceiași categorie cu coșarul, cu lăptăreasa cu doniți pline, cu cocoșatul și cu calul alb.

Hoții vor spune de-acum înainte: — „E o plăcere să te aresteze gardianul X, ăsta poartă noroc!"... Iar vor năpădi admiratoarele și desigur că serviciul circulației îl va înhăța imediat, spre a-l pune de pază la una din intersecțiile cu circulație mai intensă, spre a veghia cu norocul său asupra soartei pietonilor.

Dacă era în America, desigur că i se făcea o statuie de către corpul gardienilor, i se dedica un dans nou și era solicitat de gazetele sportive să țină rubrica pronosticurilor hippice.

Pentrucă suntem în România, omul a declarat că se face cârciumar.

Iată o ocazie când vinul se face din cai de curse.

Duminică s'a disputat la Viena, un match de foot-ball feminin între reprezentativele orașelor Viena și Bindobona.

Terenul Red-Star troznea sub aplauzele celor 300 de spectatori entuziaști. Cronicarii sportivi au ținut să adauge că suspinătorii admiratori ai duduilor din arenă, au știut să găsească cele mai tandre cuvinte din vocabularul galeriei, astfel că jocul a fost foarte disputat.

Vienezele au câștigat cu 3-0.

Matchul a avut un caracter de propagandă.

Sexul tare a fost deplin câștigat de calitățile inovației, cei 300 de spectatori declarându-se absolut satisfăcuți.

Sexul slab nu s'a lăsat convins, de oarece nici o femeie nu a fost printre asistenți.

*

După neașteptatele tulburări pe care Anschluss-ul le-a provocat în lumea foot-ballistică, iată că o nouă complicație vine să nedumirească pe sportivii noștri.

Ce nume va purta în viitor pariul austriac?

Desigur că cei care s'au curățat ani dearândul la acest pariu, vor avea un cuvânt de spus la acest botez.

*

Cunoașteți desigur diferite culmi.

Adăugați repertoriului dv. de anecdote și culmea extravaganței spectatorului sportiv:

Să dai 82 lei pentru un bilet de tribună, să te certi cu vecini ca să-ți facă un loc cât mai convenabil, să îți aranjezi minoclul, să se înceapă matchul România-Argentina și în acelaș moment să deschizi „Universul-Sport" la rubrica foot-ball, spunând senin:

— Ce-mi trebuie să mai văd, ăștia le știu pe toate.

Stemen

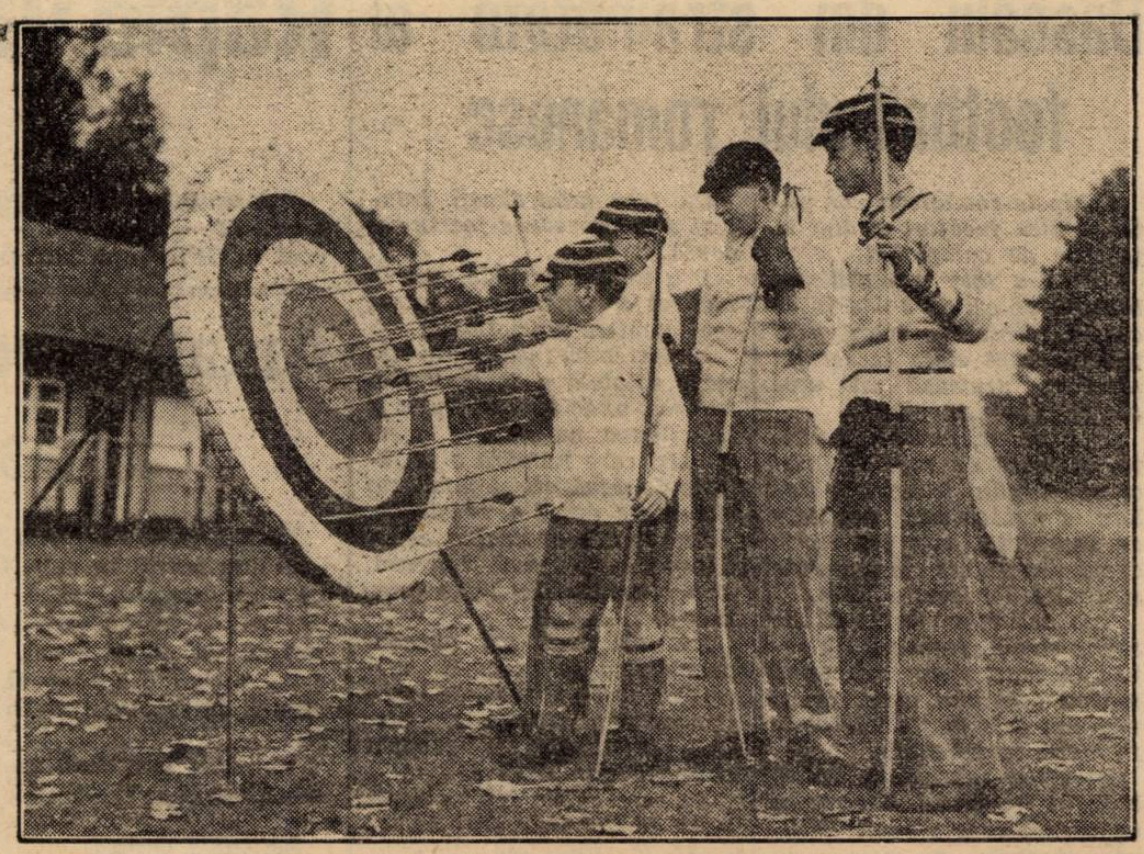

Anglia, țara tuturor sporturilor, pentru a desvolta ochiul și a-și pregăti viitorii oșteni, buni țintași, a introdus în toate școlile sale cursuri în care profesorii învață, pe elevii lor, cum să tragă cu arcul

Medicină sportivă

Ce trebue să știe un îngrijitor

Recenta gală de box dela Gibmi-a readus înaintea ochilor acelaș spectacol anti-sportiv al așa numiților „îngrijitori". Găsesc necesar a insista puțin asupra lui în acest colț al medicinei sportive.

Ingrijitorii (soigneurii), sunt niște ajutoare ale boxeurului angajat în luptă, care au rolul de a evita apariția oboselei, la cel pe care îl îngrijesc prin sfaturi technice date în timpul matchului. Când oboseala a început să apară îngrijitorii sunt aceia cari, prin diferite procedee, caută să o înlăture.

Un boxeur obosit pe ring, se cramponează pe picioare, nu mai are aceiași mobilitate, loviturile nu-și mai ating ținta și sunt slabe, ineficace.

Această stare apare în urma **intoxicării mușchiului** care lucrează cu produse de dezasimilație (acid lactic) rezultate în urma actului mecanic.

Afară de oboseala musculară fiziologiștii mai descriu **o oboseală cerebrală** și alta **digestivă. Oboseala cerebrală** apare în urma unui efort cerebral și al atenției sustinute, pe când **oboseala digestivă** (asupra alimentației sportivului vom insista într'unul din articolele viitoare) apare în urma unui prânz bogat și variat, cu alimente cari lasă după consumarea lor multe produse toxice.

Cunoscând acum aceste principii să vedem ce trebue să facă un îngrijitor înainte și în timpul disputei de box susținută de un boxeur pe care îl îngrijește la colț.

INAINTE DE LUPTA

Boxeurul în timpul galei în care trage nu va fi lăsat în sală să privească la alte matchuri, sau să îngrijească la colț alt boxeur coleg de sală, pentru a evita, prin atenția încordată cu care urmărește celelalte dispute, apariția **oboselei cerebrale**, care adăugată la oboseala musculară din timpul matchului îl va pune prea mult în inferioritate față de un adversar odihnit.

Boxeurul va sta înainte de match în cabină, **culcat, (fără să doarmă)**, în liniște, pentru a evita orice efort inutil, conservându-și prin aceasta forțele.

Este un obiceiu greșit ca boxeurul înainte de match să primească în cabină vizite, să dea interviewuri și să aibe discuții interminabile. Orice efort fizic pentru a fi perfect îndeplinit, cu maximum de randament, cere moralul ridicat, bună dispoziție, voioșie.

Cu 10 minute înainte de a apare pe ring, îngrijitorul îi va face un masaj de impuls ușor, care să nu obosească și se va aplica în regiunile cari vor lucra mai mult (brațe și picioare). Prin masajul de impuls **se relaxează și se încălzește mușchiul**, lucru extrem de important pentru executarea efortului maxim. In plus, s'a observat că emotivii și cei cu încordare sufletească și teamă (bine înțeles de efortul pe care îl vor susține) prin această formă de masaj, **se calmează** și își capătă siguranța necesară.

IN ARENA ȘI PE RING

Dacă în arena de box sau sub cerul liber, este răcoare și mai ales dacă suflă vântul, boxeurul va avea un **trailing** sau un **halat lung** pe el pe care nu îl va scoate decât cu 1—2 minute înaintea începerei luptei. Aceasta pentru a ține corpul și în special mușchii încălziți, evitându-se astfel, crampele musculare, durerile sau accidentele musculare care apar foarte ușor într'un mușchi ținut neîncălzit.

Ingrijitorii vor avea cu ei o găleată curată cu apă potabilă luată dela o surs ăsigură un burete mare, un prosop și o sticlă cu apă de băut. Este absolut necesar ca aceste ustensile să fie personale ale boxeurului și numai pentru uzul propriu, pentru a se evita receptionarea boalelor care se transmit prin spută, secreții nazale, sânge, care eventual ar murdări buretele sau prosopul întrebuințat și de un alt boxeur.

IN TIMPUL MATCHULUI

Ingrijitorii vor avea apoi grije ca scaunul de colț pe care se va odihni boxeurul în timpul pauzei să fie bun. La recenta gală dela Gib boxeurii făceau adevărată echilibristică ca să poată sta pe scaunele de colț. Or interesul este ca în timpul pauzei de 1 minut boxeurul să stea perfect liniștit și relaxat pe scaun fără nici o contracție musculară. Dintre toate sporturile, boxul este singurul în care funcțiunea respiratorie este turburată. In celelalte sporturi ca înotul, canotajul, etc., mișcările bratelor favorizează prin ritmul lor respiratia, pe când în box din cauza loviturilor primite în torace cât și din cauza loviturilor pe cari le dă boxeurul, toracele se blochează prin contracția mușchilor inspiratori și închiderea glotei (**Boulin du Coteau**) și astfel respirația este întreruptă. Ajutorul dat de către „soigneuri" se va adresa tocmai pentru restabilirea turburărilor produse de neregularitatea respirației care accentuiază și mai mult oboseala musculară.

Se țin mâinile pe al doilea rând de corzi (adică în jos) pentru a se restabili circulatia sângelui în brațele ținute sus prin poziția de gardă din timpul matchului. Prin depărtarea bratelor de corp și scoaterea pieptului înainte se mărește capacitatea toracică, favorizându-se astfel aeratia plămânului. Picioarele vor fi întinse înainte pe podeaua ringului. Acest repaus reparator de 1 minut, dintre reprize, trebuește întrebuințat de boxeur la maximum, de acela imediat ce a sunat gongul să se așeze repede pe scaunul pus dela de către îngrijitor și să nu se scoale decât atunci când iarăși sună gongul.

AERISIREA

Vântul care se face cu prosopul are dublu rol, de a primeni aerul de dinaintea nasului boxeurului care stă nemiscat și de a-i da senzația plăcută și calmantă de răcoare. De aceia nu trebue făcut prea repede. Când boxeurul vine la colț, se obișnuește a-l stropi cu burete plin de apă pe față si torace. Prin această biciuire cu stropi reci de apă se stimulează circulatia sângelui în piele (prin excitarea terminațiilor nervoase din piele) exagerându-se astfel eliminarea toxinelor prin transpirația pielei. Cu buretele ud, se va șterge pielea toracelui și a picioarelor pentru a îndepărta praful de sacâz și transpirația uscată care ar astupa orificiul glandelor sudoripare. Pentru clătit în gură, se va da apă numai din sticlă sau pahar, nu apă din găleată care este murdară și plină de microbi după spălarea corpului cu buretele.

KNOCK-OUT SAU KNOCK-DOWN

In cazurile de Knock-out, Knock-down sau lovituri puternice în regiunea craniană, cari sonează boxeurul, este bine a se ține buretele ud cu apă rece la ceafă. Prin această manevră, se evită **congestiile bulbare (Dünn)** cari se întâmplă foarte des.

După terminarea matchului, îngrijitorul va face neapărat, un **masaj general** (15—20 minute) boxeurului pentru a accelera evacuarea toxinelor acumulate în mușchi. Numai astfel un îngrijitor poate fi util.

Dr. Tr. Dumitrescu

FOOT-BALL

O revanşe

VENUS mai speră încă să... piardă Ripensia şi să-şi reocupe locul pierdut

Victoria din Cupa României va fi însă greu de obţinut

JUVENTUS fiind decis să infirme această performanţă

Sâmbătă după amiază Venus se întâlneşte din nou cu Juventus. Nu sunt nici două săptămâni de când aceleaşi echipe, au jucat pentru Cupa României. De data aceasta se războesc pentru campionat; toate jocurile dintre campioni şi Juventus au dat loc la lupte aprige şi învingătorul nu se desemna decât în ultimele momente. Partida de mâine are o deosebită importanţă şi pentru unii şi pentru alţii. Venus a pierdut pe neaşteptate în faţa Universităţii la Cluj, diminuându-şi astfel enorm şansele de a cuceri campionatul şi totuşi mai are şanse destul de reduse şi cu un dacă mare.... Ripensia să piardă în faţa Gloriei şi Crişanei. Pe aceste prezumpţii cari s'ar putea transforma în realităţi, caute cu toată voinţa a mai acampionii de toamnă trebue să cumula două puncte şi astfel să păstreze măcar această distanţă.

Juventus se găseşte la locul patru, deci într'o zonă periculoasă, fiindcă un nou punct pierdut, îi poate trimite în turneul de calificare. Şi nu credem că ar dori ca după atâta muncă în campionat să mai joace în plină vară un turneu extenuant.

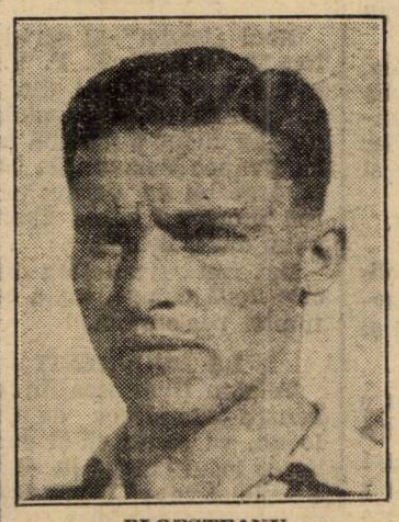

PLOEŞTEANU

Aceste considerente ne fac să credem că cei ce se vor deplasa mâine pe arena din Splaiu nu vor regreta.

Matchul C. A. O.-Tricolor C. F. P. V. definitiv perfectat

Tratativele dintre C.A.O. şi Tricolor C.F.P.V. pentru un match la Ploeşti care să aibe loc Luni 11 Aprilie, au fost duse la bun sfârşit.

Ştiri

Matchul Elveţia-Portugalia contând pentru eliminatoriile Cupei Mondiale se va juca la 1 Mai la Milano.

Cu această ocazie numeroase trenuri speciale vor transporta pe suporterii elveţieni la Milano.

*

Admira — care participă la turneul pascal dela Luxemburg — va juca în ziua de 15 crt. la Frankfurt cu F. V. F.

● *Finala Cupei Angliei se va disputa la 30 Aprilie pe stadionul din Wembley între Preston North End şi Huddersfield Town.*

Preston a fost până în prezent de cinci ori finalist, iar Huddersfield Town, numai odată în anul 1922 când a învins tocmai pe Preston cu 1:0. Această finală s'a jucat la Crystal-Palace.

● *AJAX din Amsterdam organizează un turneu cu ocazia Paştilor. Admira din Viena a fost invitată la acest turneu.*

Gripa face ravagii, măsuri de combatere

Gripa este o boală contagioasă uşor transmisibilă prin aer şi prin atingerea obiectelor celui bolnav de gripă. Se manifestă prin indispoziţie, fiori, febră, în forme mai grave prin insomnii, vâjâituri în urechi şi temperatură ridicată.

In timpul epidemiilor de gripă „DIANA" Franzbranntwein joacă rolul salvator. Se recomandă omului ce-şi poartă grija sănătăţii şi a familiei sale să facă de două ori pe zi fricţiuni pe tot corpul cu DIANA FRANZBRANNTWEIN.

REŢINEŢI: nici o altă fricţiune nu poate înlocui, originalul DIANA FRANZBRANNTWEIN, care are la bază tot ce poate fi mai bun şi mai eficace pentru scoaterea răcelii, mentholul pur japonez.

Ţinem să atragem atenţiunea publicului să se ferească de imitaţiuni, cari sunt toate însoţite de diferite reclame înşelătoare şi sub diferite forme.

In aceste timpuri grele fiţi cu băgare de seamă şi nu vă aruncaţi banii pe surogate şi imitaţiuni fără folos, şi daţi atenţiune la sfaturile cari vi se dau şi de unde provin, căci singurul produs mondial garantat este numai originalul

26

DIANA FRANZBRANNTWEIN

cunoscut şi apreciat atât în ţară cât şi în străinătate

FURNIZORUL CURŢII REGALE

5014

Pentru 80.000 lei şi CAMT ar accepta să joace cu Sp. Studenţesc la Bucureşti

Deşi sferturile de finală ale Cupei României se vor disputa la 1 Mai, totuşi încă de pe acum s'au făcut unele propuneri de schimbări de terenuri, propuneri însă care nu prea au şanse de succes. Am scris eri că Rapid şi Chinezul au propus Venusului şi Unirei Tricolor cuplarea celor două matchuri şi că propunerea n'a fost acceptată.

Iată că şi C. A. M. T. este dispusă să joace în Bucureşti matchul cu Sp. Studenţesc, dacă gruparea bucureşteană îi asigură 80.000 lei. Studenţii n'au primit această propunere, mai ales că matchul nici nu s'ar putea juca la 1 Mai, ci la altă dată care va fi greu de găsit.

Nimic nou în legătură cu matchul Liga de Sud-Budapesta

Am scris despre tratativele pe care Liga de Sud le-a început pentru angajarea selecţionatei profesioniste a Budapestei.

Tratativele însă, n'au avansat pentrucă oferta Ligii de Sud — în mod oficial — a fost expediată abia acum două zile. Astfel că nimic nou n'a intervenit în această chestiune.

In joc amical Chinezul a învins Dragoş Vodă cu 3-0 (2-0)

Timişoara, 7 (Prin telefon). — Dragoş Vodă a jucat acumcinc i zile la Lugoş, iar Duminică urmează să joace la Arad cu Gloria. Pentru a nu se mai întoarce la Cernăuţi şi de acolo la Arad, s'au oprit la Timişoara, unde azi au făcut un antrenament în compania Chinezului.

In prima repriză Dragoş-Vodă domină, dar nu poate marca din cauza apărării excelente a timişorenilor.

La un atac al localnicilor, Hosbein greşeşte şi trimite mingea în propria-i poartă. 1—0 pentru Chinezul. După câteva minute Thierjung profită de o situaţie excelentă creată de Tabacu şi înscrie din nou: 2-0 pentru Chinezul.

In a doua parte a jocului e rândul localnicilor să domine, iar oaspeţii să se apere. Thierjung înscrie încă un punct pentru echipa sa, stabilind scorul final de 3—0.

Charlton Athletic învins

Londra, 7. — Eri s'a disputat pentru a doua oară semifinala cupei Scoţiei între echipele de football East Five şi St. Bernards.

Cu toate prelungirile, şi această întâlnire s'a terminat nedecis, rezultatul fiind 1—1.

Astfel adversarul lui Kilmarnock în finala cupei Scoţiei care va fi disputată la 23 Aprilie, n'a fost încă desemnat.

Londra, 7. — **In cadrul campionatului Ligii I., s'au înregistrat azi următoarele matchuri:**

Liverpool — Birmingham 3:2.

Manchester City — Charlton Athletic 5:3.

In vederea alcătuirii reprezentativei Capitalei pentru matchul cu BELGRAD

Matchul BUCUREŞTI-PLOEŞTI

care se va juca de Paşti, va fi criteriul de selecţionare al reprezentativei bucureştene

In şedinţa de aseară a comisiunei districtuale s'a luat în discuţiune problema selecţionării reprezentativei de juniori a Capitalei.

După cum am anunţat, selecţionata juniorilor va susţine primul match internaţional cu reprezentativa oraşului Belgrad la 8 Mai.

Fiind primul match internaţional al juniorilor selecţionata trebuie să se prezinte cât mai bine pregătită.

3 SELECŢIONEURI

Pentru acest motiv, s'au desemnat 3 selecţioneuri în persoana d-lor D. Paraschiv, L. Goldştein şi Augustin Botescu, cri vor urmări elementele ce intră în vederile comisiei în matchurile de campionat ale Juniorilor.

Cei trei selecţioneuri vor face apoi rapoarte de jucătorii susceptibili selecţionării şi pe baza cărora districtul va alcătui un lot de cel mult 20 de jucători.

UN MATCH PUBLIC DE PAŞTE, CU REPREZENTATIVA PLOEŞTULUI

Districtul va organiza într'una din zilele Paştelui, un match public, în deschidere la una din partidele internaţionale ce vor avea loc în Bucureşti.

In acest sens, d. C. Chiriceanu, preşedintele districtului Bucureşti, a ales ca adversar al selecţionatei Capitalei, reprezentativa Ploeştiului.

In cursul acestei săptămâni se vor începe tratativele în vederea perfectării acestei întâlniri.

Cu această ocazie, vor fi utilizaţi toţi jucătorii cari alcătuesc lotul selecţionabililor, şi abia după aceasta se va alcătui echipa pentru matchul cu Belgrad.

4 echipe, 9 matchuri

In America Centrală au început matchurile eliminatorii

F. I. F. A. a primit unele precizări asupra competiţiei eliminatorii a Americei Centrale în campionatul mondial.

Colombia şi San Salvador vor juca trei partide, dintre care una a şi avut loc la 27 Martie.

Cuba şi Costa-Rica vor juca deasemeni trei matchuri; şi aceste partide au început tot la 27 Martie.

In fine cei doi câştigători ai acestui turneu, se vor întâlni începând dela 24 Aprilie, tot în trei matchuri, pentru a desemna pe învingător.

Se pune însă întrebarea cum va putea fi reprezentată America Centrală, la Paris, în luna Mai, când turneul final începe de-abea la 24 Aprilie?

Trebuie luat în consideraţie faptul că numai drumul pe care trebue să-l facă echipa din America până la Paris durează 20 de zile.

In afară de aceasta, nouă matchuri între patru echipe împinge prea departe regularitatea cu care trebuie să se dispute asemenea întâlniri.

FOOT-BALL

In prima etapă

Selecţionatele categoriilor inferioare

au reuşit matchuri foarte frumoase

Reprez. Onoare a dispus de categoria I-a B cu 5-1 (5-1)

Teren : S. T. B.
TIMP : *frumos.*
SPECTATORI : *600.*
ARBITRU : *St. Ionescu.*
ONOAREA : *Alexandru-P. Popescu, Bădescu-Marin, Genu, Iamandi-De Vittor, Constantinescu, Ionescu, Cesar Stepleanu.*

CATEGORIA I-a B.: *Ţentu-Zamfir, Ciorchinaru-Tomescu, Filipescu, Chiriţescu-Costache, Florea, Belţig, Popiceanu, Mihăilescu.*

Eri după amiază s'a disputat pe arena A. C. S. A. match-ul de cupă între cele două selecţionate : Onoarea şi categoria I-a B.

Din capul locului, trebue să spunem că selecţionata categoriei I-a B. nu merita să fie învinsă cu un astfel de scor. Dacă în poarta învinşilor ar fi apărat *Colibăşeanu* (Lupeasca), rezultatul partidei ar fi putut fi cu totul altul. In afară de asta în categoria I-a B mai erau jucători cari, deşi eri au venit la match, totuşi au fost... spectatori.

Asta însă nu scade cu nimic meritele Onoarei, care a jucat destul de bine. Selecţionata acestora a fost alcătuită pe scheletul echipei A. C. S. A., având un singur jucător, din afară, *Cesar* dela Titanii, care eri a făcut o partidă magnifică.

AU MARCAT :

Constantinescu (min. 4), Ionescu (min. 6) şi Cesar (min. 18,32, şi 41). Pentru categoria I-a B a marcat Belţig (min. 35), în urma unui schimb frumos de mingi cu Popiceanu şi Mihăilescu.

CUM AU JUCAT

Dela Onoare s'au remarcat : *Constantinescu, Marin, Iamandi şi Genu,* iar de la categoria I-a B : *Zamfir* — care a făcut o partidă de zile mari, *Florea* şi *Popiceanu.*

A condus impecabil d. *St. Ionescu.*

C. BLIDARU

Etapa de Duminică a diviziei naţionale B

Duminică 10 Aprilie se va disputa o nouă etapă a diviziei naţionale B. După ce în Duminica trecută rezultatele înregistrate au dat alţi „leaderi", acum aşteptăm cu o legitimă curiozitate să vedem dacă îşi vor menţine poziţiile.

SERIA ESTICA
LA PLOEŞTI

Noul „leader" al seriei estice Tricolor C. F. P. V. în tâlneşte pe Macabi din Bucureşti. In timp ce „ploeştenii" au făcut o partidă bună cu Franco-Româna la Brăila, Macabii au pierdut pe teren propriu în fata Sportingului din Chişinău.

Dat fiind rivalitatea dintre cele două echipe, lupta se anunţă pasionantă.

LA BUCUREŞTI

Telefon Club scos din cursa pentru primul loc de Craiu Iovan, va căuta să-şi consolideze locul patru în dauna Textilei, care Duminică a terminat la egalitate cu H. L. A.

LA CHIŞINAU

Fostul „leader" Victoria, care a pierdut primul loc din cauza înfrângerii dela Galaţi în faţa D. V. A.-ului, va căuta să nu lasă din lupta pentru primul loc printr'un nou insucces. Sportingul este o echipă periculoasă, care acum şase zile a învins pe Macabi pe propriul său teren, aşa că întâlnirea nu se anunţă prea uşoară pentru reprezentanţii cetăţii lui Ovidiu.

LA GALAŢI

Un alt joc interesant, se va disputa între Craiu Iovan, unul din aspiratorii la titlul de campion al seriei, şi Gloria C. F. R. Ambele echipe au terminat victorioase în etapa trecută. Se anunţă un joc aprig disputat date fiind aspiraţiile combatanţilor.

LA BRAILA

Fronca-Româna după înfrângerea suferită în faţa Tricolorului C. F. P. V., va căuta să se reabiliteze în dauna D. V. A-ului — recent învingător al Victoriei, cu puţine şanse de succes însă.

LA CERNAUŢI

Se ulptă doi codaşi Iahn şi H. L. A. Rădăuţenii după succesul de Duminică ! (1—1 cu Textila) vor căuta să arate că nu a fost rezultatul obţinut, o simplă întâmplare.

SERIA VESTICA
LA TIMIŞOARA

Noul „leader" C. A. M. T. se va răfui cu Prahova din Ploeşti. Timişorenii sunt în formă excelentă, rezultatele obţinute în ultimul timp, dovedind cu prisosinţă acest lucru : dar nici „ploeştenii" nu au fost mai prejos. Aşa că această ciocnire se va petrece între doi adversari, al căror moral e perfect consolidat de victorii consecutive şi semnificative în acelaş timp.

LA REŞITA

Fostul „leader" U. D. R. detronat acum o săptămână de C. A. M. T. se întâlneşte cu Tricolor (Baia-Mare), pe care se va răzbuna de eşecul suferit Duminică.

LA TG.MUREŞ

Mureşul care în ultimul timp a făcut salturi mari în clasament, ajungând dela locul şase la locul trei, caută să şi-l consolideze învingând stăruinţa din Oradia. Şi are mari şanse de reuşită.

LA CRAIOVA

Rovine Griviţa joacă acasă cu C. F. R. Simeria. Craiovenii nu au jucat etapa trecută aşa că Duminică trebuie să aibe poftă de joc.

După prima etapă a competiţiunii reprezentativelor categoriilor inferioare, clasamentul se prezintă astfel:

Cat. Onoare	1	1	0	0	5:1	2
Cat. II-a A	1	1	0	0	7:2	2
Cat. I-a A	1	0	1	0	1:1	1
Cat. II-a B	1	0	1	0	1:1	1
Cat. III-a	1	0	0	1	2:7	0
Cat. I-a B	1	0	0	1	1:5	0

Categ. I-a A a terminat la egalitate cu Categ. II-a B 1-1 (1-0)

Teren : .S T. B.
Spectatori : 600.
Arbitru : Mincu D-tru. Au marcat : Figaro (m. 1) şi Maior (m. 86).
Formaţiile : *Categoria I a A :* Jianu-Cuţulescu, Cristescu-Decu, Radu N., Lupşan-Fracle, Fănică I., Figaro, Niculescu, Cimpoieru.

Categoria II-a B.: Fesci-Grădişteanu, Belleu-Constantinescu C., Constantinescu G., Feher-Mocanu, Maior, Manoliu, Sauciuc, Niculescu Em.

JOCUL

Categoria I-a A are lovitura de începere, ducând mingia până în careul de 16 advers. Figaro trage frumos, dar portarul respinge. In minutul 3 Figaro expediază o bombă în colţul drept al porţii, deschizând scorul 1—0 pentru Categoria I-a A. Dominarea categoriei I-a A este tot mai puternică. Se joacă mai mult în faţa porţii lui Fesci, fără însă a se mai putea marca. In m. 15 Belleu atinge balonul în careul de pedeapsă, arbitrul nu acordă însă. Următoarele 15 minute sunt caracterizate printr'un joc de câmp, în care se observă revenirea Categoriei a II-a B. Urmează apoi 2 faze palpitante la poarta lui Fesci cari rămân însă fără nici un rezultat.

Repriza II-a vede în Categoria II-a B un „11" mai sigur pe balon şi mult mai omogen, care domină cu autoritate, fără a putea însă trece de masivii fundaşi ai Categoriei I-a A. In m. 65 Manoliu ratează o ocazie sigură. Dominarea alb-negrilor este tot mai evidentă. In m. 73 Manoliu ajunge singur în faţa porţii şi trage puternic... în bară. Mocanu îl imită şi urmează la rând Maior care pentru a 3-a oară trage în braţele lui Jianu. Deabea în mintul 86 după un frumos schimb între Niculescu, Manoliu şi Maior, ultimul marchează de aproape, aducând egalarea : 1—1.

S'au remarcat în ordine Figaro, Cuţulescu şi Cimpoieru dela Categoria I-a A şi Constantinescu C., Maior şi Manoliu dela Categoria II-a B.

SANDIK.

Pentru Juventus...

Venus a încercat eri trei linii de înaintare

Eri după amiazi pe arena din Splaiul Independenţii, campionii naţionali au făcut un serios antrenament. Au

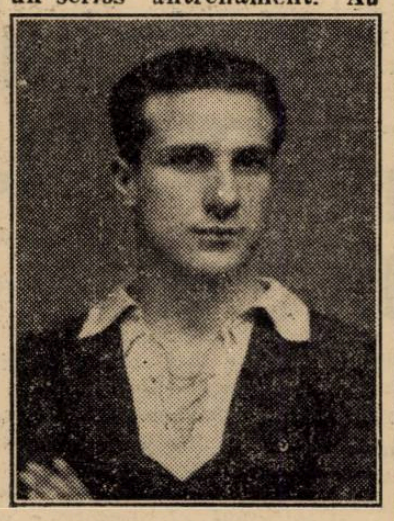

BODOLA

luat parte următorii jucători : Iordăchescu, Budan, Sfera, Colea, Ştefănescu, Straja, Fredi, Georgian, Bărbulescu, Niculescu, Ene, Petea, Humi, Bodola, Ploeşteanu, Gorgorin, Beffa.

După antrenamentul de condiţie s'a trasat la o poartă, încercându-se diferite formule la înaintare. Cu toate că sunt încă nerefăcuţi dupe urma boalei, s'au antrenat şi Ene şi Ploeşteanu. Liniile de atac încercate au fost următoarele : prima : Ploeşteanu, Bodola, Humi, Petea şi Ene ; a doua: Bărbulescu, Bodola, Humi, Petea, Ploeşteanu ; a treia : Ploeşteanu, Bodola, Humi, Petea, Niculescu.

S'a remarcat prin mai multă coeziune prima linie, deci cea veche.

Apoi s'a insistat asupra trecerilor de balon şi asupra jocului cu capul.

Formaţia care va juca Sâmbătă va fi cunoscută, astă seară după şedinţa Comisiei tehnice a clubului.

Reprez. Categoriei a II-a A Categoria III-a 7-2 (2-1)

Teren Belvedere.
Arbitru d. Creţu Aurel.
Formaţii. Reprez. categ. II A. Teodorescu, Chiriţă, Pantu Pucheanu II, oRman, Bădiţă. Moldoveanu, Leoveanu, Dumtirescu, Brătescu, Ionică.

Reprez. Categ. III : Boghin, Ionescu, Câmpeanu, Papaianopol. Oprescu, Vasilescu, Popescu Szilard. Cameniţă, Minciu, Grecu.

Au marcat pentru Categ. II-a : Dumitrescu (2), Brătescu (2), Leoveanu, Moldoveanu şi Ionică iar pentru categ. III Oprescu şi Minciu.

JOCUL

Din primele minute reprez. categ. III începe printr'un joc foarte frumos şi presează insistent poarta lui Teodorescu.

Dar apărarea categ. II-a este la înălţime. Chiriţă şi Pantu se relevă. O scăpare şi Brătescu marchează.

Jocul se menţine pe ambele terenuri, când Oprescu, care dealtfel a fost cel mai bun jucător dela Categ. III-a, marchează fulgerător dela 20 m. Spre sfârşitul reprizei, Categ. II-a mai marchează un puntc. eRpriza a doua are o singură fizionomie, pentrucă o singură echipă există pe teren: Categ. II-a A. Mai marchează : Brătescu, Dumitrescu ,Leoveanu, Moldoveanu, Ionică şi Minciu pentru categ. III.

S'au remarcat dela categ. II-a Teodorescu (Universul) cel mai bun depe teren, Pantu Pucheanu II şi Roman iar dela categ. III-a Oprescu şi Câmpeanu.

V. IOR.

Tricolor C.F.P.V., luptă pentru titlul lui de „leader"

Intreaga massă sportivă ploeşteană aşteaptă consumarea ultimelor partide oficiale ale Tricolorului C. F. P. V., mizând toată încrederea pe şansele acestei echipe capabilă să ridice prestigiul sportului ploeştean.

Cu toată vitregia timpurilor, Tricolor C. F. P. V., a păşit în ultima vreme hotărît, arătând opiniei publice că numai prin muncă se poate ridica stindardul victorios.

Mai mult ca oricând, această grupare are nevoe de îmbărbătare şi cuvinte de laudă pe care nu le vom precupeţi căci sunt roadele unei demne comportări. Cu un 3-0 asupra craiovenilor în formă bună, 1-0 cu D. V. A. şi 2—0 asupra echipei Franco-Română în deplasări, echipa d-lui ing. Horeţcă ne-a dovedit că este într'o ascensiune de formă.

In matchurile ce mai are de susţinut, Tricolor C. F. P. V., va şti — credem — să lupte, pentru a cuceri o victorie necesară refacerii prestigiului soccerului ploeştean.

DODOI

FOOT-BALL

Tribunele și gazonul arenei Venus au fost reparate

In cursul acestei săptămâni stadionul Venus a fost din nou transformat în șantier. Echipe de lucrători au întărit tribunele dublându-se stâlpii de susținere, iar cei vechi au fost schimbați. Toate scândurile putrezite au fost înlocuite cu altele noi.

Părțile unde gazonul nu avea iarbă au fost înlocuite și s'au terminat lucrările de sub tribună, unde se găseau cabinele pentru jucători și arbitri, dușurile, magazia de echipamente, sediul secției de hockey pe ghiață, etc.

Pentru locul IV

Sportul Studențesc se va răfui cu Universitatea din Cluj

Sportul Studențesc, după ce a pierdut pe nedrept la Timișoara, a trecut la locul șase în clasament, — situație destul de rea dar, credem, trecătoare. Are 12 puncte, deci două mai puțin decât Juventus și Universitatea: dar și o partidă mai puțin jucată decât reprezentantul Clujului, pe care îl întâlnește Duminică după amiază pe arena Venus.

Dacă vor câștiga contra Clujenilor, au șanse să-și reocupe locul.

Universitatea se găsește cam în aceiași situație, adică amenințată de turneul de calificare. După victoria asupra Venusului, vine la București cu un moral ridicat și își va vinde foarte scump pielea. Partida se anunță foarte atracțioasă din toate punctele de vedere. Ambele echipe joacă frumos, una se bazează pe tehnică, alta pe elan. Și totdeauna astfel de întâlniri au dat loc la faze spectaculoase.

Pentru matchul cu Juventus Venus își va a câtui astă seară formația

Comisia tehnică a clubului „Venus" a hotărît ca să alcătuiască astăseară formația care va reprezinta culorile clubului în matchul de mâine, Sâmbătă.

Faptul că formația se alcătuiește atât de târziu, se datorește faptului că, majoritatea jucătorilor negrii fiind loviți, misiunea Comisiei tehnice este extrem de dificilă, ea trebuind să aștepte până în ultimul moment spre a vedea ce jucători s'au restabilit.

In orice caz reintrarea lui Fieraru este sigură.

Zănescu nu va juca în matchul de mâine al Juventusului

A fost introdus Vaida

Eri după amiază Juventusul, s'a antrenat în vederea matchului cu Venus, pe arena Militari, sub conducerea d-lui Braun.

Dată fiind importanța întâlnirii de mâine, roș-albaștri au făcut o serioasă pregătire, în urma căreia s'a produs și multe modificări în formație. Astfel linia ofensivă va fi formată din: Vaida, Korony, Dunăreanu, Palmer, Vulcănescu.

Districtul București Comunicat

Comisiunea districtului aduce pe această cale la cunoștința celor interesați că în ședința sa din 7 Aprilie a. c., s'a adus programului de campionat următoarele modificări:

Jocul de campionat rezerve Unirea Tricolor-Olympia se amână urmând să se programeze la o altă dată.

Jocul de campionat juniori Unirea Tricolor-Olympia se va disputa tot Duminică 10 Aprilie a. c., pe terenul Unirea însă la orele 9 a. m., (deschidere la jocul Colțea—S. T. B.), în loc de orele 14 cât a fost inițial.

Jocul de campionat juniori Juventus — S. T. B., programat la 13 crt., pe terenul Unirea, se va disputa la aceiași dată însă pe terenul S. T. B., la orele 16,30, deoarece organizatoarea acestui joc s'a constatat că este grupărea S. T. B.

Jocul Juventus-Venus juniori se dispută Sâmbătă 9 crt., orele 14,30 pe terenul Venus, deschidere la partida divizionară Juventus-Venus.

Jocul de juniori Tricolor C. F. P. V. — Sp. Studențesc se programează Duminică 10 Aprilie a. c., orele 14,30, pe arena grupării Tricolor C. F. P. V. din Ploești.

Domnii arbitri delegați cu conducerea jocurilor arătate mai sus, sunt rugați a lua act de aceste modificări.

Președinte, C. CHIRICEANU

Ședința de aseară a comisiunii districtuale

Aseară s'a ținut ședința comisiunii districtuale sub președința d-lui C. Chiriceanu, prezenți fiind d-nii N. Niculescu — A. G. E. R., L. Goldștein, Paraschiv, Gigi Georgescu și A. Botescu.

S'au luat următoarele decizii:

Se dă termen grupării S. T. B., până Luni 18 crt., pentru a aduce acte doveditoare în cazul jucătorului Russe.

Se ia act de neprezentarea echipei de rezervă a grupării Viforul Dacia la matchul cu Titanii, din caz de forță majoră.

Se dă joc câștigat cu 3—0 în favoarea grupării Titanii.

Următoarele grupări se amendează pentru neprezentarea carnetelor de legitimație la matchuri.

Turda lei 200, Carmen lei 50, Tricolor C.F.P.V., lei 50, și C. A. B. lei 50.

Se suspendă pentru joc brutal următorii jucători:

Gh. Marin (A. C. S. A.), 8 zile, Constantin Ion (Comro) 15 zile, Mușat și Goldenberg (Ion Dârlău) 2 luni, iar jucătorii Mihalovici și Deju (Ion Dârlău) se pedepsesc cu mustrare.

Deasemeni se suspendă pe timp de 8 zile gruparea Ion Dârlău.

Jucătorul Birghilescu din gruparea Colțea se suspendă până la prezentare.

Se resping contestațiile următoarelor grupări:

Lupeasca la matchul cu Adesgo, Orfeus la matchul cu L. P. N., Tricolor C. F. P. V., la matchul cu S. T. B., și Turda la matchul cu Tricolor C.F.P.V.

Gruparea Generala se amendează cu lei 500 pentru neprezentarea echipei la match de campionat. La prima abatere gruparea va fi radiată din campionat la prima abatere cu 3—0 grupării F. C. Rapid la matchul de rezervă cu Colțea.

Prahova va juca în deplasare cu R.G.M.T.

Ploești, 7 Aprilie. — Duminica viitoare, meritoasa grupare „Prahova" se va deplasa la Timișoara pentru a întâlni pe R.G.M.T. în codrul diviziei naționale B.

Disputa se anunță extrem de înverșunată, avându-se în vedere că ambele combatante, dețin actualmente o formă excelentă.

Prahova prezintă scorul 5—0 din toamnă la ea acasă, pentru care R.G.M.T. va căuta să se revanșeze.

Dacă echipa d-lui Jean Chițu va juca cu aceiași însuflețire și tehnică, ca în partida disputată Duminică în compania „Stăruinței" din Oradea Mare, ar putea obține o victorie la limită, sau în cel mai greu caz un draw.

Totuși, R. G. M. T. având neapărată nevoe de cele două puncte destul de prețioase pentru a se menține în fruntea clasamentului, va opune o rezistență dârză și cum pe teren propriu și cu o galerie dornică de isbândă, este imbatabil, are toate șansele să se mențină, mai departe, pe poziție.

DODOI

Volley-basket-ball

Etapa de astăzi a cupei „Fantinelli"

Sala „Inainte" din calea Șerban Vodă, va găzdui astă seară o nouă etapă de volley ball din cupa „Fantinelli".

Sunt programate trei partide, toate echilibrate și care vor furniza, credem, jocuri interesante.

SPORTUL STUDENȚESC — C. F. R.

Cea mai importantă partidă se va desfășura începând dela ora 21 și va fi furnizată de întâlnirea dintre Sportul Studențesc și C. F. R.

Pentru universitari jocul prezintă maximum de interes, pentrucă un eventual eșec le-ar zdruncina serios situația de fruntași ai clasamentului. Feroviarii au dovedit în ultimul timp că echipa este bine pusă la punct astfel că vor servi o replică din cele mai dârze.

Ținând seamă de faptul că Sportul Studențesc are neapărat nevoe de o victorie, probabil că va face și imposibilul spre a și-o apropia. Va arbitra d. Ghițescu.

AURORA—MACABI

Intâlnirea dintre Aurora și Macabi promite a da naștere la o luptă strânsă, cunoscută fiind rivalitatea care există între cele două echipe.

Cum primii nu beneficiază de cea mai bună formație având jucători indisponibili, Macabi are șanse mai regulate de a câștiga partida.

Conducerea jocului o are d. Marinescu, d-sa fluerând începutul la ora 20.15.

V. S. C. — A. C. T.

Ultima partidă a serii va începe la ora 21,30 și se va disputa între V. S. C. și A. C. T.

In timp ce gruparea din hala Traian a marcat în cupă un declin de formă, A. C. T.-ul a reușit să furnizeze câteva jocuri frumoase

Probabil că victoria îi va reveni de data aceasta.

Arbitrează d. Augustide.

Știri și convocări

Clubul „Venus" comunică: membrii clubului cu cotizația plătită la zi, pot să ridice biletele cu preț redus la sediul clubului azi Vineri 8 Aprilie, între orele 18—21.

Deasemeni mâine între orele 9—12 la sediu și la cassa terenului.

● Fostul jucător al S. T. B.-ului Remus Teodor care și-a făcut stagiul militar a semnat pentru Juventus.

● D. Chiciu a propus un match între arbitrii Arad-Timișoara pentru data de 20 Mai.

● In vederea matchului ce are de susținut la Timișoara în compania Chinezului, Unirea Tricolor s'a antrenat eri în compania Colței.

Echipa ce va face deplasarea, va fi următoarea:

Crețeanu, Sucitulescu, Iliescu, Alecu Andrei (Florea), Steinbach, Boteanu, Traian Ionescu, Alexandrescu, Sonny Niculescu, Cârjan, Tr. Iordache.

● *PEBE*, secția de Ping Pong, în vederea jocurilor de campionat cu Sporting Club, convoacă pe toți jucătorii participanți Vineri 8 Aprilie a. c. orele 20, la sala grupării Sporting.

● Olympia convoacă pentru Duminică 10 crt., în vederea jocului cu juniorii Unirei Tricolor, toți jucătorii juniori la orele 8.30 a. m. pe terenul Unirea.

● „DACIA TRAIANĂ" convoacă pentru Duminică 10 crt. ora 16 p. m. pe terenul „Unirea Tricolor" pe următorii jucători:

Leonte, Fănică Ionescu, Vaizaru, Ștefănescu, Gică Ionescu, Mateescu, Papaianopol, Dobrescu, Jean, Paul, Iordache, Grigoriu, Scutaru, Fanu, Dumitrescu, Berheci, Nicu Georgescu, Stan și Traian Filipescu.

Orice lipsuri vor fi sever sancționate.

● A. S. C. „VERGU" secția volley-basket convoacă pentru azi 8 Aprilie orele 3 p. m., pe terenul Velodrom, următoarele echipe:

Secția masculină: Covaci, Bădescu, Niculescu, Buchiu, Ștefănescu, Florescu, Marinescu, Gică Popescu, Petrescu.

Secția feminină: Nana Grigorescu, Nelly Mateescu, Any și Marga Marinescu, Filica și Marioara Stănescu, Cristina Covaci, Pusa Plopșoreanu, Anișoara Tomescu, Vilma (Iuy), Nicky Caralulis.

Antrenamentele se vor face sub supravegherea directă a d-lui Geny Covaci.

● SPORTUL STUDENȚESC convoacă azi 8 Aprilie, orele 18,30, la districtul de foot-ball str. Regală 12, la ședință următorii juniori: Hristea, Nicu, Nedelcu, Miulescu, Popescu H., Popescu M., Avramescu, Rădulescu, Dobrescu, Boițeanu, Mihăescu, Popa, Ungureanu, Panait, Popescu Șt. și Miulescu II.

Prezența este obligatorie.

Hipism

Eri la Floreasca

Dublul succes al grajdurilor Contesei Benckendorff și Veluda — Valențio un cal valoros

Se poate spune fără nici o exagerare că reuniunea de eri după amiază a fost una dintre cele mai reușite, dacă nu cea mai reușită reuniune de trap din anul acesta.

Alergări disputate, lupte acerbe pe parcursul diferitelor probe și sosiri strânse, au caracterizat reuniunea de eri dela Floreasca desfășurată în prezența unui numeros public.

Din rezultate vom situa la loc de cinste pe cel realizat de Valențio în premiul Ircsi. Armăsarul d-lui Iordănescu a învins o serie de concurenți de bună clasă reușind să-și amelioreze recordul carierii.

Demne de semnalat sunt și victoriile iepelor Blondella și Katy Caid din reprizele handicapului Jocaste. Performera d-lui Franc, într'un splendid sfârșit de cursă, a învins cu prețul ultimului efort, pe Prinț mai bun ca oricând ,în mânile d-lui Tassopol.

Reintrarea lui Domnița Harry este promițătoare. Ieapa Contesei Beanckendorff va fi una din concurentele serioase alergărilor trei-anilor indigeni.

Iar Prokator a dovedit că este parțial refăcut. Armăsarul d-lui Velluda nu s'a lăsat întrecut de unul din bunii Haron.

*

1. *Premiul Jitica.* După ce Farsa a condus atât cât avansul inițial i-a permis, Edith s'a detașat de restul cailor câștigând suficient de ușor asupra lui Leu. Bruma II s'a întrecut în galopuri.

2. *Premiul Irma.* Little Orphan a luat repede conducerea și s'a jucat tot parcursul cu advresarii săi din cari Painja a reușit să se plaseze a doua înaintea Murei și a Valonei. Baron a galopat și a făcut cursă aparte.

3. *Premiul Jidofcuța Dragă.* Bravo s'a lansat repede în fruntea micului pluton în timp ce Ezer Jo a luat un scurt galop. Pe partea opusă este rândul iepei Dorka să galopeze în timp ce Ezer jó micșora intervalul care o despărțea de Bravo pentru ca în ultimii metri ai liniei drepte să termine în acelaș fuleu, cu acesta.

4. *Premiul Ircsi.* Mai repede pe picioare și beneficiind de galopurile luate de Anny Worthy și Viitor, Theodora și-a luat un bun avans pe care l-a păstrat până la jumătatea liniei opuse, când a început să micșoreze alura. Valențio, căruia Crainic i-a dozat cu pricepere efortul, a atacat-o la intrarea în linia dreaptă depășind-o cu ușurință în ultima sută de metri. A treia Anny Worthy.

5. *Premiul Julot* a fost o cursă mai mult discutată decât disputată. Handicap a trecut cu autoritate în frunte luând un avantaj care și l-a păstrat până în linia dreaptă. Aci calul a început să meargă neregulat ceiace i-a atras distanțarea. Busuioc, care nu greșit a profitat de galopurile lui Kalifa și ale Giudittei reușind, prin distanțarea lui Handicap, să devie câștigătorul cursei. Anunțarea rezultatului a dat loc la oarecari proteste din partea publicului nemulțumit că înregistrarea distanțărei s'a făcut simultan cu afișarea numerilor cailor. Protestele publicului nu și-au avut rostul, deoarece, indiferent de momentul când s'a anunțat distanțarea, un lucru este sigur și de necontestat, acela că Handicap a avut o alură complet nereglementară. In străinătate se obișnuește ca un cal care a mers neregulat, chiar după parcurgerea primelor zeci de metri, să fie anunțat distanțat abia cu afișarea rezultatului, adică după

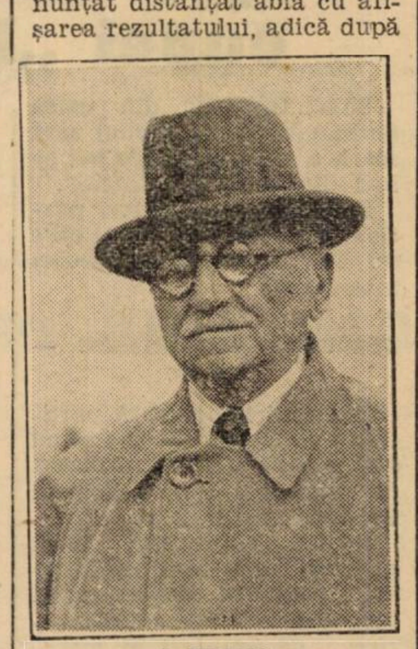

I. FRANC
proprietarul lui Katy Caid decanul crescătorilor

trecerea a 3 sau 4 minute dela comiterea infracțiunei, deși hotărârea nu era luată în ultimele secunde, cum a fost cazul eri. Deaceia socotim că protestele publicului n'au fost justificate.

6. *Premiul Invadar.* Prokator s'a debarasat de Bonzo la ieșirea din primul ocol și a luat conducerea pe care n'a cedat-o până la asosire, cu toate eforturile lui Haron care a trebuit să se mulțumească cu locul al doilea înaintea lui Sam Worthy victima unui galop care i-a anihilat orice șansă.

7. *Premiul Jomărița.* Aluniș galopând în fața lui Domnița Harry a împiedicat-o din acțiune parte de care s'a folosit Ghimp care a luat un bun avans asupra lotului. Domnița Harry s'a pus în urmărirea pensionarului lui Slobozenco scurtând, dela jumătatea liniei opuse, distanța care o separa de acesta. Strecurată pe coardă, a găsit în linia dreaptă, loc-și timp ca să ajungă la înălțimea armăsarului pe care l-a învins de un cap în ultimul fuleu.

8. *Premiul Ilse H.* Redea s'a dus tambour-battant, devansându-și adversarii cu multe lungimi. Jeles II și Gruia s'au pus în urmărirea ei în timp ce Pock greșea în plin ocol de nisip. Pe partea opusă situația s'a menținut aceiași după care la intrarea în ultimul ocol Gruia trece al doilea pentru ca în linia dreaptă să câștige comod. A doua Redea înaintea lui Jeles II.

9. *Premiul Jocaste,* repriza 1-a. La prima trecere prin fața tribunelor Colina, Torent, Szelvesz și Rugina formau un grup compact în urma cărora Blondella își îmbunătățea situația inițială din fundul plutonului în care se găsea acum Kanada situată acolo de un lung galop luat la intrarea în primul ocol.

Mai târziu, Rugina galopează și lasă loc lui Torent și Szelvesz să-și dispute dreptul la conducere. Aceiași situațiune până la intrarea în linia dreaptă unde Torent închis și apoi galopând, cedează locul întâi lui Szelvesz. De scurtă durată însă deoarece Blondella adusă cu multă energie de Traian Marcu îl atacă și-l întrece cu suficientă ușurință. Colina la un cap de Torent, a patra.

10. *Premiul Jocaste,* repriza 2-a ,a fost alergarea cea mai spectaculoasă a zilei. Guardian Girl și Nation au galopat lăsând pe Prinț să tea că în frunte. După el Katy Caid, Voraus și Gretelbub se apropiau în măsura în care distanța cursei se micșora. La intrarea în ultimul ocol desemnarea învingătorului era mai mult de cât grea, toți acești patru cai găsindu-se îngrămădiți într'o lungime. Katy Caid galopează și retrogradează. La intrarea în linia dreaptă. Prinț mereu în cap, respinge un atac al lui Voraus. Gretelbub strecurat pe coarda, încearcă să treacă galopează însă și pierde teren. Prinț continuă să păstreze scurta conducere. Tassopol depune toate străduințele de a-l păstra câștigătorul alergărei. Armăsarul din Prinzessin Etawak hărțuit tot parcursul nu poate însă rezista finishului impresionant al lui Katy Caid pe care Co-rol a adus-o pe dinafară pentru a câștiga de justețe. A fost un splendid final de alergare care consfințește pe handicapeurii trapului d-nii Zagrebelny și Novaci.

Rezultatul technic

— ZIUA X-a Joi 7 Aprilie 1938 —

(TEREN BUN)

I. Pr. JITICA — Condiție
(14:25) 8.000, 2.000, 1.000 500 lei

1	Edith	2100	3.17	1 33^{8}	*I. Crotenco*	13	14
2	Leu	2080	17^{6}	35	*Marcenco*	fără	pariu
3	Sixtus II	2120	21^{5}	35	*N. Gaidaev*	34	37
4	Farsa	2020	24^{5}	41^{2}	*Costandache*	105	58
d	Bruma II	2100	27^{7}	38^{9}	*Komarnițki*	68	80

Edith (Guardian Trust și Schwarze bestie) aparține d-lui N. Velluda.
Cota: Tr. 13, 10, 10. Pel. 14, 14, 16.

II. Pr. IRMA — Performanță
(14,51) 8.000, 2.000, 1.000, 500 lei

1	Little Orphan	1660	2.43^{5}	1 38^{6}	*N. Cerkasoff*	10	10 50
2	Painja	1640	43^{8}	39^{9}	*N. Gaidaev*	2680	140
3	Mura	1640	44^{5}	40^{3}	*I Szabo*	2680	420
4	Valona	1680	46^{8}	39	*A. Bota*	1440	210
	Mura II	1660	47^{3}	41^{7}	*Tr. Marcu*	335	84
	Lancia	1640	48^{4}	41^{4}	*Costandache*	2680	140
	Baron	1680	dep.	—	*D. Dobrescu*	1440	840

Little Orphan (Mc. Elwin și Calumet Cutle Rox) aparține C-sei Benckendorff.
Cota: Tr. 10, 10, 13. Pel. 10,50, 12, 35.

III. Pr. JIDOFCUȚA DRAGA — Condiție
(15,26) 7.000, 7.000, 1.200 lei

1	Ezer Jó	1660	2.37^{7}	1 35	*M Pavlic*	19	18
2	Bravo	1680	37^{7}	33^{9}	*N. Gaidaev*	13	14
3	Dorka	1660	41^{6}	37^{3}	*L. Grünwald*	19	18

Ezer Jo (Ostap și Ilster II) aparține d-lui G. Adem
Bravo (Lee Winolot's Star și Cristine) aparține Gradjd. Sterea.
Cota: Tr. 12, 10, 10. Pel. 10, 10, 10.

IV. Pr. IRCSI — Grupa G
(15:39) 11,000, 3.000, 1.200, 800 lei

1	Valentio	1600	2 20^{7}	1 27^{9}	*Gh. Crainic*	33	31
2	Theodora	1600	21^{8}	28^{8}	*St. I. Bordei*	58	52
	Anny Worthy	600	21^{6}	28^{6}	*S. Corol*	25	30
	Viitor	1600	21^{8}	28^{6}	*Slobozenco*	31	33
	Jade	1600	25^{1}	30^{7}	*N. Gaidaev*	153	83

Valențio (Buchdrucker și Valencia) aparține d-lui Gh. Iordănescu.
Cota: Tr. 33, 16, 20. Pel. 31, 19, 18.

V. Pr. JULOT — Condiție
(16:02) 9.000, 2.300, 1.000, 700 lei

1	Busuioc	1720	2 41^{5}	1 33^{9}	*G. Ghinea*	104	64
2	Kalifa	1680	42^{4}	36^{7}	*D. Dobrescu*	20	20
3	Giuditta	1780	44^{6}	32^{5}	*Tr. Mara*	92	58
4	Oana	1680	52^{5}	42^{7}	*D. Botea*	527	495
	Spic	1660	53^{5}	48^{1}	*F. Komarnițki*	567	324
	Pan Worthy	1620	dep.	—	*M. Pavlic*	274	133
d	Handicap	1620	39	38^{1}	*P. Borisiac*	24	31
d	Vuet	1620	50^{9}	45^{5}	*Andreyevsky*	153	231

Busuioc (Sudan și Banat II) aparține d-lui A. Nassopol.
Cota: Tr. 104, 13, 11, 12. Pel. 64, 13, 11, 12.

VI. Pr. INVADER — Condiție
(16:27) 11.000, 3.000, 1.200, 800 lei

1	Prokator	1560	2 17^{8}	1 28^{3}	*I Crotenco*	30	23
3	Haron	1620	18^{4}	25^{4}	*Andreyevsky*	26	23
3	Sam Worthy	1580	20^{6}	29	*S Corol*	22	31
4	Bonzo	1560	22	31	*L. Grünwald*	152	121
	Mein Liebling	1600	22^{5}	23^{1}	*N. Gaidaev*	208	145

Prokator (E. Colorado și Pro Patria) aparține d-lui N. Velluda.
Cota: Tr. 30, 16, 21. Pel. 23, 16, 15.

VII. Pr. JOIMARIȚA — Condiție
(16:51) 10.000, 2.500, 1.200, 800 lei

1	Domnița Hary	1660	2 43^{9}	1 38^{7}	*N. Cerkasoff*	16	14
2	Ghimp	1660	43^{9}	38^{7}	*Slobozenco*	68	84
3	Adda Worthy	1700	48^{3}	39	*S. Corol*	89	154
4	Extra	1660	51^{3}	43^{2}	*M. Pavlic*	336	746
	Crăiasa	1620	53^{1}	46^{9}	*Costandache*	509	195
	Aluniș	1660	54^{4}	45^{1}	*I Szabo*	396	285
	Cavaler	1640	56^{1}	47^{4}	*N. Ionescu*	5950	938
	Candriu	1640	56^{2}	47^{7}	*D. Botea*	509	373
	Ghid	1700	57	44^{1}	*Andreyevsky*	39	38

Domnița Harry (H. P. și Domnița) aparține C-sei Benckendorff.
Cota: Tr. 16, 12, 13, 14. Pel. 14, 12, 15, 17.

VIII. Pr. ILSE H. — Record
(17:15) 10.000, 2.500, 1.200, 800 lei

1	Gruia	2080	3.06^{7}	1 29^{8}	*Andreyevsky*	fără	pariu
2	Redea	2020	08^{4}	33^{3}	*I. Zabelin*	28	28
3	Jeles II	2020	09^{5}	33^{8}	*N. Gaidaev*	52	95
4	Pacahantos	2040	09^{5}	32^{9}	*I. Crotenco*	77	54
	Pock	2040	10	33^{2}	*G. Crainic*	73	52
	Cupidon	2080	10^{5}	31^{6}	*Costandache*	86	95
	Sorrento	2040	11^{4}	33^{8}	*T. Tassopol*	61	67
	Dolly Worthy	2060	11^{6}	33	*S. Corol*	57	60

Gruia (Strolch și Grija) aparține Herg. Rușeh.
Cota: Tr. 28, 17, 25. Pel. 28, 16, 24.

IX. Pr. JOCASTE — H'cap lim., repriza I-a
(17:39) 11.000, 3.000, 1,200, 800 lei

1	Blondella	2040	3 04	1.30^{2}	*Tr. Marcu*	62	51
2	Szelvesz	2020	04^{2}	31^{2}	*Komarnițki*	206	458
3	Torent	2000	05^{2}	32^{6}	*G. Crainic*	30	25
4	Colina	2000	05^{2}	32^{6}	*I. Szabo*	61	126
	Rugina	2000	07^{5}	33^{8}	*Costandache*	270	375
	Kanada	2020	09^{6}	33^{9}	*Gaidaev*	27	26
	Amsel	2020	09^{7}	33^{9}	*M. Pavlic*	62	59

Blondella (David Axworthy și Blondine) aparține d-lui B. Marcu.
Cota: Tr. 62, 30, 158. Pel. 51, 37, 71.

X. Pr. JOCASTE — H'cap lim., repriza II-a
(18:01) 11.000, 3.000, 1.200, 800 lei

1	Katy Caid	2020	3 02^{3}	1 30^{2}	*S. Corol*	52	34
2	Prinț	2000	02^{4}	31^{2}	*T. Tassopol*	43	40
3	Gretelbub	2080	02^{7}	27^{8}	*A. Bota*	90	46
4	Voraus	2080	02^{8}	27^{9}	*D. Dobrescu*	25	40
	Guardian Girl	2000	03^{5}	31^{8}	*Costandache*	82	99
	Nation	2020	06^{9}	32^{5}	*D. Botea*	45	71

Katy Caid (On și Carmen) aparține d-lui I. Frank.
Cota: Tr. 52, 19, 16. Pel. 34, 25, 20.

Ajuns la 290.410 lei, pariul austriac a fost câștigat de un singur buletin

Inceput cu miza inițială de 223.650 lei, austriacul organizat ieri la Floreasca, a ajuns la frumoasa sumă de 290.410 lei. Inseamnă că s'au rulat 133.520 Din cele 6676 de buletine cari au concurat la câștigarea acestei frumoase sume, unul singur a indicat pe toți cei 7 câștigători ce prevedea pariul austriac. După victoria iepei Blondella din Pr. Jocaste, rep. I-a, a rămas un singur buletin care conținea în continuare pe Gretelbub și Katy Caid. Victoria iepei Caty Caid din ultima alergare, a adus norocosului jucător frumoasa sumă de 290.410 lei. Cu titlu informativ menționăm că fericitul posesor al buletinului câștigător este un gardian public, care investind suma de 320 lei, a câștigat o mică avere.

Algebra hipică dovedește că nu numai calculul rigid al cifrelor conduce la rezultate bune, ci și un dram de noroc poate aduce un jucător în situația de a-și cumpăra o gospodărie sau eventual — animat de pasiunea pentru curse — de a deveni proprietar de cai de curse.

INFORMAȚIUNI

● Astăzi se fac la Secretariatul S. N. I. C. înscrierile pentru alergările de trap de Miercuri 13 și Joi 14 Aprilie dela Floreasca.

● Mâine apare Buletinul Oficial al alergărilor de trap no. 6. Cuprinde programul curselor ce vor fi organizate pe câmpul dela Băneasa-Trap dela 16 la 30 Aprilie.

● *Inregistrăm cu plăcere avansarea simpaticului crescător și proprietar Căpitanul Petrovici la gradul de maior.*

● Eri după terminarea alergărilor, societatea Trăpașul a ținut o consfătuire în incinta cântarului dela Floreasaca. S'a discutat asupra condițiunilor în cari urmează să se alerge în viitor pe hipodromul Băneasa - Trap, desemnându-se o delegație care să ia contact cu conducătorii soc. Hipice în vederea încheierii unei convențiuni.

Dela start la potou...

● *JOSEDALE MARGOT a recoltat o victorie care nu spune nimic neavând ce bate.*

● *BEȚIV a avut o acțiune plăcută. In clasa lui este de urmărit.*

● *VRAJITOR a dovedit în mâinile lui Dobrescu o docilitate puțin scomptată. Stilul în care a câștigat și cronometrajul înregistrat îl dovedesc în mare progres. Tinde să devină un element mai mult ca util.*

● *FUROR a fost masacrat. Acțiunea lui ne-a plăcut. La viitoarele eșiri va arăta mai mult. Este de urmărit.*

● *DÂMB este în progres. Acțiunea lui și felul cum este conformat, ne fac să-i prevedem o carieră frumoasă.*

● *DORKA este înzestrată cu mari calități. A câștigat confortabil, stabilind un cronometraj bun. Totuși avem impresia că pe parcursuri lungi își va dovedi adevărata valoare.*

● *CATINCA este mai bine ca oricând. Contrar obiceiului a avut finish. Găsim aci dovada unei condiții excepționale.*

● *PIKAVER a mers groaznic. Alura lui Pikaver a fost privită cu multă indulgență și numai astfel a beneficiat de victorie.*

● *VOINȚA, deși s'a ameliorat a avut ghinionul să lupte cu un cal care nu mergea în trap. Rămâne învingătoarea morală.*

● *CICLOP este în revenire de formă. Totuși este departe de ce s'a crezut. Un element util și atâta tot.*

● *GONDOLAT II deși a câștigat ușor a înregistrat cronometrajul de 1.25^{7}. Silit să meargă credem că putea să vină sub 1.24. Este mai bine ca oricând.*

● *RAI pentru reintrare a mers foarte bine. Peste o cursă, două va arăta maximum de valoare.*

● *GHIMP a avut o acțiune impresionantă. Credem că va fi unul dintre cei mai buni în generația trei anilor indigeni.*

● *VESTIT a mișcat ceva dar nu prea mult. Rămâne un element modest.*

● *SORANA este în progres. In curând își va găsi cursa.*

● *LANCIA a confirmat ultima-i valoare pe care o apreciam elogios în această rubrică, acum o săptămână. A fost foarte bine susținută de d. I. Costandache.*

● *SULTAN II a dovedit o foarte frumoasă condiție. Este de urmărit.*

● *NAPLOPO este în accentuată revenire de formă. Faptul că a terminat pe o linie cu Trixie — la numai 20 m. — dovedește o bună condiție.*

● *TRIXIE a mers frumos. Finishul ei însă, n'a mai fost acela din duelurile cu Gondolat II.*

● *DUDA este o excelentă fondistă. In dificultate pe prima parte a parcursului, termină cu multă impetuozitate. Atențiune în marile probe ale generației.*

● *EFTIN a dovedit o revenire la buna valoare. Este de urmărit.*

● *BUSUIOC este în mare progres. A câștigat cu multă facilitate. Confirmă aprecierile noastre din ziua când a câștigat la Băneasa-Trap. Tinde să promoveze în primele rânduri ale generației.*

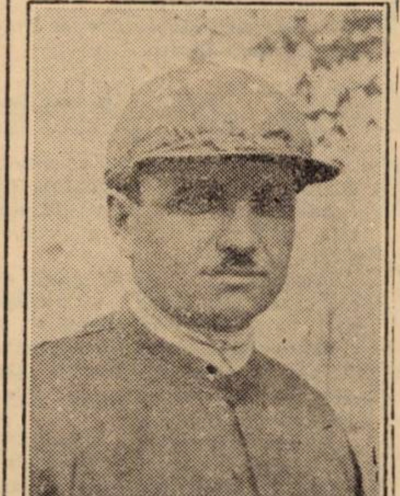

G. GHINEA
conducătorul lui Busuioc

● *JARVIS a fost victima unei plecări nefericite. Merge foarte, foarte tare.*

● *MAKRELE este mai bine ca oricând. In clasa ei va câștiga cât de curând.*

● *ZGOMOT, mult ameliorat, a recoltat o victorie comodă. Este de urmărit și în loturi mai bune.*

● *TAVA este într'un progres puțin comun. Cine 'ar fi bănuit că va arăta 1.34^{4}. Ne așteptăm la noi progrese.*

● *IZMA a mers bine pe o distanță cam lungă. A avut ghinionul să dea peste doi adversari mult ameliorați.*

FLOREASCA

Inscrieri în handicapurile de trap

Miercuri 13 Aprile

I. Pr. IAZMA — 2000 metri
H'cap — 14.500 lei

Busuioc, Champion Junior, Catinca, Gruia, Amsel, Pati Worthy, Eggy, Credința, Sonia Worthy, Pinkerton, Sixtus II, Jeles II, Voevodul Țiganilor, Talaz, Kalifa, Baron, Vestit, Igen, Domnica, Duda, Ducesa, Bruma II, Isabela, Edith, Pandur, Farsa, Elixir, Lancia, Rugina, Guardian Girl, Pan Worthy. Olenca, Sultan II, Habara, Mura II.

II. Pr. ILONA — 1600 metri
H'cap — 18.000 lei

Kanada, Hanibal II, Oszlany, Jade, Champion, Bibi, Pai, Flying, Haron, Wodka, Quaramba, Citr. Gordon, Opanka, Hercegno, Lord Petaurist, Amsel, Farao, Viitor, Katy Caid, Sam Worthy, Dorita Mea, Gretelbub, Rai, Florica II, Bonzo, Naplopo, Voraus, Colina, Print, Szelvesz, Bajadere, Prokator, Edith, Isabela, Cupidon, Rosalinde, Guardian Girl, Lucifer II, Fama, Theodora, Giuditta, Venezzia, Primrose.

JOI, 14 APRILIE

I. Pr. JIMBOLIA — 1600 metri
H'cap — 14.500 lei

Oana, Champion Junior, Vuet, Vestit, Mura, Spic, Tava, Mister, Handicap, Pan Worthy, Sultan II.

II. Pr. SCUT — 2000 metri
H'cap — 14.500 lei

Lord Petaurist, Amzel, Florica II, Colina, Prokator, Rugina, Leona, Rosalinde, Florența, Fama.

PARIS

„PRIX VALMAJOUR"

Eri s'a disputat la Auteuil — în vedeta programului — „Prix Valmajour" dotat cu suma de 20.000 fr. francezi adică 100.000 lei.

Alergarea, disputată pe 3100 m. a adus la start un lot de 9 partanți.

Intr'o sosire pasionantă Sabir (Pelat) proprietatea d-lui Simon Guthmann și-a adjudecat acest premiu.

Rezultatul tehnic:
1. SABIR (Pelat).
2. Castel Gondolfo.
3. Temerite.
Cota: 22, 8.50, 6.50, 7 pentru 5.

Floreasca

Anticipații

Cu reuniunea de mâine se închide primul meeting de galop la Floreasca. Programul zilei cuprinde 5 alergări de galop și patru de trap. La galop este de semnalat marele număr de partanți, iar la trap Pr. GRIGORE GRECEANU va fi prima mare probă premergătoare Derbyului.

1. PR. AMZACEA — handicap de vânzare — va avea drept concurență principală pe Natașa, Aghiuță și Baby dintre cei cari au evoluat în acest sezon, și Marina în baza valorilor din trecut.

2. PR. COBADIN. Naum dintre trei ani și Ștefania dintre vârstnici se vor găsi probabil în lupta finală. Menționăm că sarcina trei anilor este dificilă la început de sezon.

3. PR. FOCȘANI. Se detașează din întreg lotul, Biribi și Marche en avant. Ambi posedă suficiente titluri la activul lor, spre a putea avea șanse egale de a candida la câștigarea acestei alergări.

4. PR. MALTEZI II. Va ocaziona reintrarea lui Don Basil. Alergarea aceasta ne va furniza serioase indicații asupra actualelor lui posibilități față de Rubi și Bairam în ascendent de formă.

5. PR. PRONTO. Luța, Elda și Moft se prezintă cu mai multe titluri spre a-și adjudeca victoria în acest lot.

6. PR. JAPONIA. Se prezintă cu mai multă șansă Bajadere. Florika și Hercejnö. Lupta dintre ele se anunță cât se poate de strânsă și eventualele incidente în parcurs vor conduce la stabilirea rezultatului.

7. PR. GRIGORE GRECEANU este un serios extemporal în vederea marelui examen al Derbyului. Incertitudinea care planează asupra ierarhiei patruanilor va fi puțin înlăturată după disputarea acestei curse. Pandur, Ben Hur și Dominica dintre caii afirmați și Lăncrămioara și Curier din cei cari vin se vor războí aprg spre a-și adjudeca acest important trofeu.

8. PR. IEROȘCA va ocaziona o aprigă dispută între Sam Worthy, Haron, Hanibal II și Voraus. Se anunță ca cea mai disputată alergare a zilei.

2. PR. JAR PITIȚA va fi câștigat probabil de Gruia. Pentru plase cari singure vor conta la pariuri. Gruia fiind scos dela pariul mutual prevedem o dârză luptă între amelioratii Busuioc și Tara pe deoparte, Bruma II și Sixtus II pe de alta. Un lucru este cert că cel ce va greși mai puțin se va plasa în spatele lui Gruia.

Monte și partanți probabili

PR. AMZACEA — 1300 m.
Handicap vânzare — 19.000 lei

Rubin	71½	0
Giovani	61½	*Cristea R.*
Aghiuță	59	*Gill Jean*
Natașa	57	*Huțuleag*
Marina	54	*Cucu A.*
Bombi	48½	*Iozsa St.*
Licurici	46	*Kaszian*
Baby	42½	*Crișan*
Pomana	40	*Tănase*
Apolo	40	*Oprescu*

PR. COBADIN — 1600 m.
Welter handicap — 23.000 lei

Cin'te ține	64	0
Nelson	61	*Cristea R.*
Goblin	60	?
Moft	59	0
Ștefania	59	*Tănase*
Invers	58	0
Peldas	56½	*Balog*
Cărăbuș	55	*Horvath G.*
Jessica	54	*Takacs*
Naum	54	*Cucu*
Titirez	52½	*Gosztonyi*
Bombi	51	0
Puișor	51	0
Sanda	48	0

PR. FOCSANI — 1400 m.
23.000 lei

Ghiauroaica	55½	0
Răstel	58	0
Carmen	55½	0
Bairam	64	0
M. en avant	60	*Cristea R.*
Drapel	50	0
Biribi	55	*Cucu A.*
Bard	49	0
Zori de Zi II	47	*Kaszian*

PR. MALTEZI II — 1600 m.
25.000 lei

Rubin	61½	*Cristea R.*
Bairam	61½	
M. en avant	64	0
Biribi	59½	0
Don Basil	49½	0
Brancas	56	*Vincent R.*
Monette III	54½	0

PR. PRONTO — 1600 m.
Handicap — 32.000 lei

Aleluia	64	0
Parabola	61½	0
Boshko	60½	*Cristea R.*
Luța	56½	0
Carmen	55½	*Cucu A.*
Nuc	55½	*Takacs*
Răscoala	55	*Ilinca N.*
Nelson	54	0
Elada	53½	?
Don Alberto	52	0
Moft.	51½	*Iozsa St.*
Drapel	48½	*Logofătu*

VI. Pr. JAPONICA — 1600 metri
Handicap — 16.000 lei

Leona	1600	0
Guardian Girl	1620	*Costandache*
Hercegnö	1620	*M. Pavlic*
Bibi	1620	0
Rosalinde	1640	*Slobozenco*
Talaz	1640	*D. Dobrescu*
Dorita Mea	1640	*S. Corol*
Fama	1660	*St. I. Bordei*
Floricica II	1660	*L. Grünwald*
Primrose	1660	*Tr. Marcu*
Bajadere	1700	*I. Crotenco*

VII. Pr. GRIGORE GRECEANU
2100 metri — Grupă — 60.000 lei

Ben Hur	2100	*T. Tassopol*
Sonora	2100	*I. Zabelin*
Pandur	2100	*N. Cerkasoff*
Lăcrămioara	2100	*I. Crotenco*
Busuioc	2100	0
Curier	2100	*G. Ghinea*
Ciclop	2100	*Slobozenco*
Legionar	2100	0
Eftin	2100	0
Centaur	2100	*G. Crainic*
Duda	2100	*I. Szabo*
Voința	2100	*N. Gaidaev*
Domnica	2100	*D. Dobrescu*

VIII. Pr. IEROȘCA — 1600 m.
Condiție — 18.000 lei

Bonzo	1620	*L. Grünwald*
Giuditta	1620	0
Rosalinde	1620	0
Bibi	1620	0
Dorita Mea	1640	0
Sam Worthy	1640	*S. Corol*
Fama	1640	0
Prokator	1640	*I. Crotenco*
Gruia	1640	0
Mein Liebling	1640	*D. Botea*
Lucifer II	1640	*Costandache*
Haron	1660	*Andreyevsky*
Hanibal II	1660	*N. Gaidaev*
Bajadere	1660	0
Blondella	1660	*Tr. Marcu*
Champion	1660	0
Pai	1660	0
Quaramba	1660	*N. Cerkasoff*
Gretelbub	1700	*A. Bota*
Voraus	1700	*D. Dobrescu*

IX. Pr. JAR PTIȚA — 2000 metri
Condiție — 10.500 lei

Vestit	2040	0
Vuet	2060	0
Mister	2060	0
Pan Worthy	2060	*M. Pavlic*
Spic	2080	*Komarnițki*
Sultan II	2080	*P. Borisiac*
Bebeca	2100	*Cobeliac*
Painja	2100	*D. Botea*
Champion Jr.	2100	0
Mura	2120	*I. Szabo*
Tava	2120	*Dragotescu*
Mura II	2140	0
Valona	2160	0
Bruma II	2180	0
Gruia	2220	*Andreyevsky*
Peter Worthy	2220	0
Sixtus II	2220	*N. Gaidaev*
Pikaver	2220	0
Pock	2280	0

BĂNEASA

Program definitiv

ZIUA I-a — Duminică 10 Aprilie 1938

Pr. DE DESCHIDERE — 1500 m.
30.000 lei

Mayar	58
Răsfățat	58
Lăcusta	56½
My Lass	56½
Caiafa	56½
Necaz	58

Pr. VAL VARTEJ — 1600 m.
W-h'cap — 25.000 lei

Bard	64
Magnat	62
Farmec	60
Furtuna	58½
Sanda	56
Puișor	55½
Băbuca	55½
Lulu	55
Mayar	47½
Corina	46½
Hoțoaica	46½

Pr. EXPRESUL — 1000 m.
30.000 lei

Bairam	58½
Vișina	48½
Weekend	58½
Balsors	59½
Monette III	54

Pr. DUNAREA — H'cap 2000 m.
50.000 lei

Corthago	64
Șerban	59½
Buburel	59
Codru	53½
Loturnus	53
Ostaș	52
Scârbă mică	51½
Danciu	47
Hop și eu!	47

Pr. BETELIE — 1600 m.
35.000 lei

Cătălin	53½
Flor Fina	54½
Don Basil	51½
Loti	50
Tini	52
Hazliu	55½
Aluna	50
Sukoro	56½
Princier	58
Frunză	52½

Pr. MIXI — 1700 m.
Handicap 35.000 lei

Saturnus	64½
Ostaș	63½
Nolcică	60
Parabola	59
Danciu	58½
Aleluia	58
Onuța	56½
Neta	55½
Afurisit	53
Luța	52½
Gluma	51
Elada	49½
Peldas	48½
Goblin	47
Orz	42½
Aluna	42

ATLETISM

Sâmbătă și Duminică are loc matchul Vulturașul-Viforul Dacia

Sâmbătă și Duminică urmează să se desfășoare la velodrom anualul concurs între tinerii „Vulturașului" și cei dela „Viforul Dacia". Concursul cuprinde două categorii: copii și juniori și se va desfășura după următorul program:

ORDINEA PROBELOR
la întâlnirile Viforul Dacia-Vulturașul
Ziua I

LOJI
Sâmbătă, 9 Aprilie, ora 15½
60 m. plat
Înălțime
Greutate
500 m. plat
Lungime
Stafeta 4x60 m. plat
Ziua II
Duminică, ora 9
Juniori
110 m. gar uri
100 m. plat
300 m. plat
1000 m. plat
3000 m. plat
Înălțime, Prăjină, Lungime, Greutate, Disc, Suliță, Stafeta 4x100 m. plat.

Fiecare asociație participă cu câte 3 atleți de fiecare probă și cu câte 2 echipe de ștafetă.
6—5—4—3—2—1
Ștafeta 7—4—2—1.

Gurău se antrenează

Eri am avut ocazia să-l vedem pe brăileanul Gurău antrenându-se pe Velodrom.

In urma antrenamentelor intense pe cari le face în cele două zile libere pe care le are Miercurea și Duminică — căci Gurău își face serviciul militar în Capitală — brăileanul se află într'o formă excelentă.

Astfel ieri a aruncat cu ușurință peste 14 m

După declarațiile sale peste câteva zile va pleca la Brăila, unde își va continua antrenamentele având ca obiectiv matchul România-Turcia. unde vrea să-l învingă net pe Irfan. adversarul său din jocurile balcanice.

Atletismul feminin în cadrul Jocurilor Olimpice

Berlin, 7 — Im programul atletic femenin al jocurilor olimpice au fost încadrate trei probe. cari până acum n'au figurat între concursurile:

200 m plat Săritura în lungime și Aruncarea greutății.

Programul atletic femenin va fi alcătuit astfel:

100 și 200 m. plat, 80 m. garduri, Săritura în înălțime, Săritura în lungime, Aruncarea greutății, Aruncarea suliței, Aruncarea discului și Stafetă de 4×100 m.

Acest program va fi inaugurat prima oară cu prilejul campionatelor europene femenine, care vor avea loc în luna Septembrie 1938 la Viena.

SKI

Douăzeci și cinci de concurenți s'au înscris până astăzi în cupa Bucegilor

Ski-Club București face intense pregătiri, în vederea marelui concurs dela 25 Aprilie, competițiune care va avea darul să închidă sezonul de ski pe anul în curs. Marea competițiune pascală care se va desfășura în Munții Bucegi cu plecarea de pe Vârful Omul (casa T. C. R.) 2550 m. și sosirea la liziera pădurii de pe Valea Cerbului (1650 m.) va strânge și în acest an pe cei mai buni skieuri din țară, care vor lupta pentru mult invidiatul trofeu pus în joc de d-na Paula B. Assan și care anul trecut a fost câștigat de Toma Boerescu (I. A. R.) iar pe echipe, clubul I. A. R. din Brașov va lupta să-și mențină cupa donată de O. N. T. rezervată cluburilor.

Iată lista skieurilor înscriși până astăzi:

CLUBUL TURISTIC BRAȘOV

Kovacsy Gh., Godry G. Szabo L. Imreh Bela.

I. A. R.

Toma Boerescu, Covaci I. Pitiș N. Moldovanu A, Soare N., Mircea I.

DOR DE DUCA

Bădescu I., Roșculeț I., Stănescu C., Boldur V.

C. SP. PREDEAL

Munteanu Vasile, Zapada C., Tampa G., Căpitănescu D.

SKI CLUB BUCUREȘTI

Vlaicu D., Walter E., Seifert S., Pan I., Suten M., Av. Baciu N.

Inscrierile se primesc până Luni 11 Aprilie ora 20 pe adresa S. C. B-ului 1 Str. Luterană.

Atletul METCALFE a devenit antrenor

New-York, 7. — **Faimosul sprinter negru american Metcalfe, a părăsit atletismul activ, devenind coach (antrenor) la Xavier College lângă New Orleans în statul Louisiana.**

31 atleți au sărit până acum peste 2 metri înălțime

Consultând lista celor mai bune rezultate obținute până astăzi la săritura în înălțime, constatăm că treizeci și unu de atleți au trecut doi metri în această probă.

Iată acum și lista celor mai bune rezultate obținute până astăzi în această probă:

2 09	M. Walker (U.S.A.)	1937
2 07	Albritton (U.S.A.)	1936
2 07	C. Johnson (U.S.A.)	1936
2 06	Marty (U.S.A.)	1934
2 04	Spitz (U.S.A.)	1933
2 04	Kotkas (Finlanda)	1936
2 03	Osborn (U.S.A.)	1924
2 03	Burke (U.S.A.)	1936
2 03	Thurber (U.S.A.)	1936
2 02	Larson (U.S.A.)	1917
2 02	Nelson (U.S.A.)	1932
2 01	Beeson (U.S.A.)	1914
2 01	Haggard (U.S.A.)	1926
2 01	Ward (U.S.A.)	1932
2 01	Spencer (U.S.A.)	1933
2 01	Metcalfe (Australia)	1933
2 01	Asakuma (Japonia)	1935
2 01	Tana ka (Japonia)	1935
2 01	Kalima (Finlanda)	1936
2 00	Horine (U.S.A.)	1912
2 00	Russel (U.S.A.)	1925
2 02	Toribio (Ins. Filipine)	1930
2 00	Peräsalo (Finlanda)	1934
2 00	Bodóssy (Ungaria)	1934
2 00	Threadgill (U.S.A.)	1936
2 00	Watson (U.S.A.)	1936
2 00	Cruter (U.S.A.)	1937
2 00	Smith (U.S.A.)	1937
2 00	Bickry (U.S.A.)	1937
2 00	Wefnkötz (Germania)	1937
2,00	Luvanda (Porto-Rico)	1937

Primul atlet care a atins doi metri a fost faimosul american Harine în 1912.

120 yarzi garduri în 13 s. 9!

NEW-YORK, 7. — La Austin (Texas) Phil Walcott a acoperit 120 yarzi farduri, în 13 s. 9/10 apropiindu-se cu 2/10 de secundă de recordul mondial deținut de Forest Towns. Această performanță constitue record american; vechiul record era deținut de Osgood cu 14 secunde.

Știri atletice

C. F. R. secțiunea de atletism organizează Duminică 10 Aprilie, înaintea și în pauza matchului de football F. C. Rapid — C. A. O. două probe atletice.

a) *1500 m. cu handicap* la care iau parte cei mai buni demi fondiști juniori din Capitală și care vor primi un handicap față de campionul balcanic *Dinu Cristea, St. Român.*

Următorii concurenți vor lua parte la această probă: *Dinu Cristea St. R.*

Topală Ion, Gociu Ion, St. R. 80 m. hand.

Zamfirescu I., Răducanu V., Boldis 100 m. hand

Fotea C-tin. Ionescu C., Ungureanu Dan. Hierl. Cunetty, Râșnoveanu, Armășeiu, Cretu, 150 metri

b) *Stafeta Balcanică 800, 400, 200, 100*, care se va disputa între echipele C. F. R., Viforul Dacia, Venus, Victoria.

Toți concurenții vor fi prezenți la ora 3 la poarta stadionului „Giulești" intrarea la cabine.

Sport școlar

SEMINARUL TEOLOGIC NIFON
Cl. V—Cl. III
4-_ (2-1)

Sâmbătă 2 Aprilie a avut loc pe terenul A. C. S. A. matchul de foot-ball dintre echipa B. cls V-a și echipa A. cls. III-a terminându-se cu scorul de 4-2 (2-1) pentru primii.

Echipele au prezentat următoarele formații:

Cls. V-a B.: *Enache, Bunescu, Mitică. Răduță, Țintă, Voiculescu, Ionescu Gh., Tănăsescu, Alionte, Toma și Ștefănescu.*

Cls. III-a A.: *Bodeanu. Covaci, Popescu, Rădulescu, Savu, Decebal, Panait, Nistoroiu, Giuglan, Mareș și Gruescu (Zinculescu)*

Au marcat: Alionte (2), Ionescu și Toma pentru învingători și Gruescu și Nistoroiu pentru învinși.

S'a remarcat toată echipa dela învingători și Giuglan, Covaci și Nistoroiu dela învinși.

A arbitrat mulțumitor d. Traian Popescu-Țintea.

LICEUL GH. LAZĂR Cl. III—LICEUL CASA CORPULUI DIDACTIC Cl. IV-a 6-2 (

In cadrul unui match amical echipa clasei III a liceului Gh Lazăr a reușit să învingă de justețe echipa clasei IV a liceului Corpului Didactic.

Datorită unei echipe plină de coheziune „lăzăriștii" au reușit să-și surclaseze adversarul.

Pentru Gh. Lazăr au marcat: Cazacu (2), Popescu, Brociner (2), Atanasiu. iar pentru învinși Mardărescu (2).

Echipele au aliniat formațiile:

Liceul Gh. Lazăr: *Lungu, Bunescu, Enescu, Ștefan, Sixay, Hulpe (Filipescu) Brociner, Popescu. Atanasiu și Cazacu.*

Liceul C. C. D: *Stănciulescu, Țiganu, Nițescu, Manițiu C. Mărdărescu, Moritz, Mironescu, Dumitrescu, Curzi și Mironescu II*

LICEUL AUREL VLAICU—COLEGIUL NAȚIONAL SF SAVA

Pe terenul Unirea Tricolor, azi la orele 16 se va disputa un match de foot-ball între echipele prime ale liceelor Aurel Vlaicu și Sf. Sava.

Date fiind calitățile ambelor echipe în care figurează câteva elemente valoroase ca Gică Popescu, Drăgănescu, etc., se prevede o luptă plină de interes.

Ostilitățile vor fi conduse de antrenorul Steinbach.

Colegiul își va alinia formația: Petrescu, Popescu I, Popescu III, Cârnescu, Dumitrescu II, Stanciu, Vinea, Mihăescu, Drăgănescu, Nicolau și Gică Popescu.

PROVOCARE

Echipa secundă a liceului industrial Regele Carol II provoacă la un match de foot-ball echipa liceului industrial No. 2, pentru Duminică 10 crt., pe terenul Politechnicei.

GIMNAZIUL INDUSTRIAL SIBIU—ȘCOALA DE UCENICI 3-1

(0-1), (-0), (2-0)

Săliște, 7. — *Pe terenul școalei de ucenici s'a disputat o întâlnire amicală între echipele gimnaziului industrial din Sibiu și școala de ucenici din localitate, matchul revenind oaspeților cu 3-1, după prelungiri.*

Puncte au fost marcate pentru învingători de Goia, Petrescu și Andris, iar pentru localnici Ionaș.

S'au remarcat dela „industriali": Goia și Petrescu, și Ionaș dela învinși.

CUPA „MARELE VOEVOD MIHAI" A FOST CÂȘTIGATĂ DE LICEUL CANTEMIR VOD..

Pe poligonul de tir al A. N. E. F.-ului s'a disputat ieri în prezența d-lor prof Orășanu Bacea, Papadopol, Predescu și. Răducanu concursul de tir între cele din Capitală, pentru cupa pusă în joc de Marele Voevod de Alba Iulia.

După o luptă aprigă liceul Cantemir prezentând o echipă de excelenți țintași a reușit să-și însușească acest prețios trofeu, totalizând cel mai bun punctaj, cu media 84,67%, urmat de Seminarul Teologic Nifon. Cupa va fi înmânată câștigătorului în cadrul serbărilor restaurației dela 8 Iunie.

Iată rezultatele complete:

1 LIC. CANTEMIR VODĂ

1) Radian N.	80
2) Ranetti D.	79
3) Ionescu I. Cal.	88
4) Ionescu St. Cai	91
5) Mujicikin Nic.	77
6) Bărcăușu V.	93

Media 8_.68%.

2. SEMINARUL TEOLOGIC NIFON

1) Moisescu	77
2) Cocodeică A.	79
3) Mușetescu C.	84
4) M. Măilescu	69
5) Pantel Al.	73
6) Oltei Gr.	79

Media 76 83%.

3. LICEUL GH. ȘINCAI

1) Drăgescu	88
2) Popescu Marian	74
3) Ionescu Victor	81
4) Bogdan Serg.	67
5) Zegu Nic	83
6) Ionescu Emil	64

Media 76,17%.

4. LICEUL TITU MAIORESCU

1) Constantinescu Al.	86
2) Basclanu Ș.	86
3) Niculescu Duș.	59
4) Istratescu Paul	69
5) Oteteleșanu R.	75
6) Cneanu D.	60

Media 72,50%.

5. COLEGIUL SF. SAVA

1) Oghină B.	77
2) Sontag Iosif	61
3) Tilea R.	71
4) Zamfirescu Fl.	83
5) Filoti Const.	72
6) Stavri Virg.	69

Media 72,17%.

6. LICEUL C. CORP. DIDACTIC

1) Mărciucanu	61
2) Mateescu Viorel	19
3) Mihăilescu V.	74
4) Leu Em.	82
5) Daschievici	81
6) Lascăr D.	86

Media 67,17%.

7. LICEUL AUREL VLAICU

1) Ghinea V.	31
2) Diaconu C	70
3) Volconov G. N.	63
4) Tomescu Fl.	60
5) Savu Ion	5
6) Bădescu L.	43

Media 45.33%.

8. LICEUL MIHAI VITEAZUL

1) Lescovor Eug.	77
2) Teodorescu R. Nic.	67
3) Mazilu D-tru	42
4) Bogdan Manole	20
5) Slăvescu I.	58
6) Lungulescu D	4

Media 44,67%.

Antrenament de yole olimpice pe lacul Herăstrău

Gimnastică

Congresul federaţiei române

şi selecţionarea reprezentanţilor noştri pentru campionatele mondiale dela Praga

Anualul congres al federaţiei române de gimnastică se va ţine la 30 Aprilie, la Braşov. Cu acest prilej se vor lua în discuţie numeroase chestiuni în legătură cu mişcarea gimnastică, pe calea cea a se îndruma acest sport, pe nedrept ostracizat, pe calea cea bună.

A doua zi, la 1 Mai, se va proceda la selecţionarea gimnasticilor ce urmează să reprezinte culorile româneşti în campionatele mondiale ce se vor desfăşura, anul acesta, la Praga.

Sportivi! ŢINEŢI MINTE La răceli TABLETELE Togal
Remediu sigur la: Reumatism, Gută, Sciatică, Gripă, Nevralgii, Răceală, Dureri de cap
IN AMBALAJE DE 42, 14 ŞI 3 TABLETE

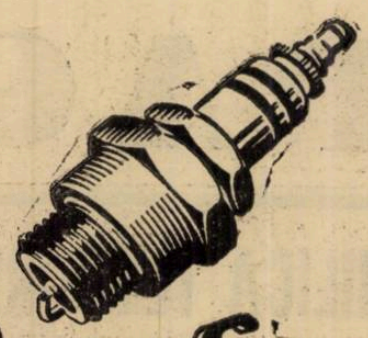
Bosch
Bujiile
cari s'au valorificat de milioane de ori — în curse şi în întrebuinţarea de toate zilele. Cei mai mari aşi ai volanului sunt prietenii bujiilor BOSCH. Şi motorul maşinii Dvs. va funcţiona mai bine dacă, la fiecare 15.000 km. veţi monta o nouă serie de bujii BOSCH
LEONIDA & Co. Bucureşti şi sucursale
Se găsesc şi la magazinele de specialitate

Asvârlindu-se cu parașuta dela 12.500 m.

Smaranda Brăescu va încerca să doboare din nou recordul mondial

Tentativa va fi făcută la Berlin

Sburătoarea şi-a comandat un avion de mare raid

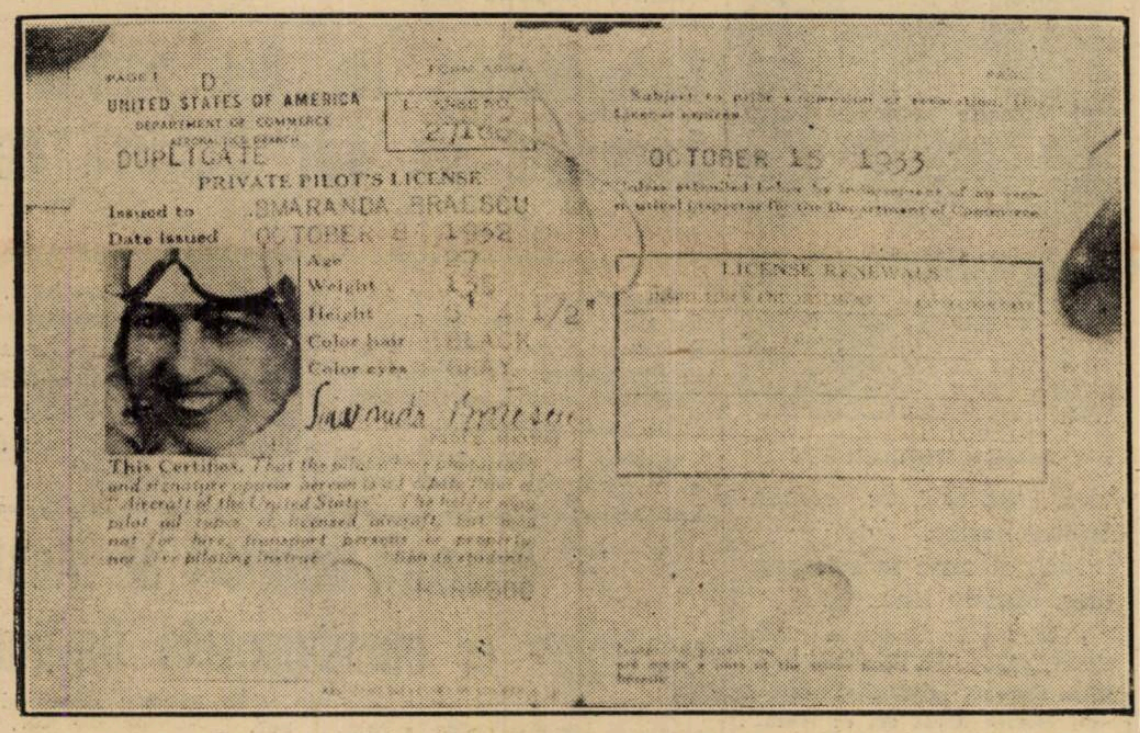

Brevetul de pilot, obţinut de Smaranda Brăescu în America

In ultimul timp Smaranda Brăescu, îndrăzneaţa aviatoare şi parașutistă a început din nou să se agite.

Pe culoarele ministerului aerului şi marinei, fie la aeroport pe la arsenalul aeronautic, peste tot unde este vorba de aviaţie, trebue să dai şi de Smaranda Brăescu.

Sunt îndeajuns de cunoscute peripeţiile prin care a trecut curagioasa sburătoare până să intre în posesia avionului cumpărat prin subscripţia deschisă de ziarul „Universul".

Astăzi, avionul „Hawk", construit de uzinele engleze cu câţiva ani în urmă, nu corespunde cerinţelor tehnice moderne şi numai este în măsură să satisfacă grandioasele proiecte aviatice ale Smarandei Brăescu.

In căutarea unui avion de mare raid

Fără a pierde prea mult timp, Smaranda Brăescu a pornit în căutarea unui nou aparat.

Problema era foarte complicată, nu atât din punct de vedere tehnic cât din acel material.

Totuşi cu perseverenţa şi tenacitatea care o caracterizează, aviatoarea noastră nu a dezarmat nici în faţa lipsei banilor necesari achiziţionării avionului.

A reuşit după multă alergătură şi străduinţă să găsească o mică sumă necesară acontării comenzii.

Smaranda s'a adresat uzinelor germane „Messerschmidt" care iau construit după indicaţiile date, un avion de cel mai modern tip „Messerschmidt-Taifun".

Aparatul este aproape terminat, aşa încât de îndată ce compatrioata noastră va avea banii necesari, va putea intra în posesia lui.

Smaranda vrea să se arunce cu parașuta dela 12.500 m.

Până îşi va putea relua activitatea aviatică sau mai bine zis paralel cu aceasta, Smaranda se ocupă de vechea-i pasiune: aruncarea cu parașuta.

Fosta deţinătoare a recordului mondial cu parașuta, vrea să-şi recâştige titlul.

Ultima oară, s'a aruncat dela 7800 metri, la San Francisco (America) după ce cu ajutorul căpitanului Papană reuşise la Bucureşti, să sară în vid, dela 6.500 m.

INCERCAREA O VA FACE LA BERLIN

O asemenea tentativă nu poate fi făcută decât cu ajutorul unui avion special echipat, care să se poată ridica până la înălţimea stratosferică, de unde trebue să se arunce cu parașuta.

Un asemenea aparat, nu se găseşte la noi în ţară şi ca atare, Smaranda Brăescu îşi va pune în aplicare tentativa la Berlin, de unde a primit un răspuns favorabil în această privinţă.

DIN NOU DIFICULTAŢI

Dar şi pentru această tentativă, Smaranda Brăescu are nevoie de o încuviinţare specială a forurilor noastre aeronautice, precum şi de o oarecare sumă de bani.

Până astăzi, Smărăndiţei îi lipsesc ambele elemente necesare realizării îndrăsneţului ei proiect.

Să sperăm însă, că în cele din urmă va reuşi totuşi să învingă toate dificultăţile şi să ducă din nou la victorie culorile naţionale.

PILOT

Grupările care nu s'au conformat dispoziţiunilor U. F. S. R.

JUDEŢUL ALBA

Asoc. Sportivă	Axente Sever	Aiud
„ „	Unirea	Ludoş
„ „	Petreşti	Petreşti
„ „	Avântul	Sebeş
„ „	C. F. R.	Teiuş-Gara Teiuş
„ „	Sf. Gheorghe	Arad

JUDEŢUL ARAD

Asoc. Sportivă	Aradul	Arad
„ „	Fortuna	„
„ „	Gloria	„
„ „	Hercules	„
„ „	Meteor	„
„ „	Patinaj şi Tir	„
„ „	Reuniunea de Tir	„
„ „	Slavia	„
„ „	Şoimii României	„
„ „	Sparta	„
„ „	Tricolorul	„
„ „	Vulturul	„
„ „	Hipică	„
„ „	Juventus	„
„ „	Înţelegerea	„
„ „	Olympia P. T. T.	„
„ „	Crişana	„
„ „	Victoria	„
„ „	Munca	Ineu
„ „	Tennis Club	Nadalac
„ „	Atletic	Rovine
„ „	Banatul	Sannicolaul mic
„ „	Concordia	Sagul
„ „	Şoimii	Nadalac
„ „	Rovine	Rovine

JUDEŢUL ARGEŞ

Asoc. Sportivă	C. F. R. Radu Negru	Piteşti

JUDEŢUL BACAU

Asoc. Sportivă	C. F. R.	Bacău
„ „	Stadiul Băcăoan	„
„ „	Stadiul Principele Mihai	„

JUDEŢUL BAIA

Asoc. Sportivă	Unirea C. F. R.	Paşcani

JUDEŢUL BOTOŞANI

Asoc. Sportivă	Hipică	Botoşani

JUDEŢUL BRAILA

Asoc. Sportivă	Atletic	Brăila
„ „	Pentru încurajarea şi îmbunătăţirea rasei animalelor	„

JUDEŢUL BIHOR

Asoc. Sportivă	Aurora	Beiuş
„ „	A. T. I. F.	Oradia
„ „	C. A. O.	„
„ „	C. F. R.	„
„ „	Crişana	„
„ „	Educaţie Fizică	„
„ „	N. S. E.	„
„ „	P. T. T.	„
„ „	Vestul	„
„ „	Stărulnţa	Salonta
„ „	Tileagd	Tileagd
„ „	Oradia	Oradia

PAGINA BOXULUI

MILICA TEODORESCU e preocupat în cel mai mare grad de matchul cu GUSTAV EDER

care e considerat ca o semifinală a Campionatului Europei

Din nou, Milică Teodorescu ne dă prilej să ne ocupăm de el. Campionul României și-a îmbogățit palmaresul cu un nou succes și noi am fost singurul ziar care am adus la cunoștința întregei suflări românești, vestea acestei izbânzi.

Nu este prima dată când serviciul nostru de informații este la înălțimea reputației noastre și deaceia numai insistăm.

Ne vom ocupa, în schimb, de performanța lui Milica Teodorescu, ale cărui succese îi dau dreptul să aspire la cele mai invidiate titluri.

Am urmărit pe campionul României, în toate deplasările lui, l-am încurajat pe cât ne-a fost posibil și am consemnat aci, victoriile și meritele succeselor repurtate de el.

I-am acordat o încredere fără margini și Milică Teodorescu nu ne-a desmințit A câștigat în loturi pretențioase ca și în loturi de speranțe, cu aceiași autoritate, cu aceiași nestrămutată voință, caracteristică a marilor campioni.

CHEMAT PRETUTINDENI

Succesele compatriotului nostru nu au rămas fără răsunet. Milica Teodorescu este solicitat pretutindeni.

După ce seria de neîntrerupte victorii a făcut din el copilul răsfățat al orașului Lyon, Milică Teodorescu a cucerit simpatii în Milano și Paris.

Vestea succeselor lui s'a răspândit cu iuțeala fulgerului și astăzi, acest „Carpentier" al României este cerut în: America de Sud, America de Nord, Anglia, Germania, Belgia, etc.

De dincolo de ocean, Milică Teodorescu a primit oferte convenabile și acum este în așteptarea unor contracte care să precizeze amănuntele intrării lui sub conducerea unui manager cu reputație.

Campionul României, profitând de trista experiență a altora nu vrea să se pripească în perfectarea afacerilor lui și, ca atare, orice propunere îi parvine, Milică Teodorescu o discută îndelung cu protectorul său d. Bouvet, consulul României la Lyon.

MATCHUL CU GUSTAV EDER

Deocamdată ceea ce îl preocupă mai mult pe campionul nostru național, este matchul cu Gustav Eder, fostul campion semi-mijlociu al Germaniei pe care Milică Teodorescu urmează să-l întâlnească la Berlin.

Matchul Teodorescu-Eder corespunde unei semi-finale a campionatului continental și acest lucru nu este ignorat de compatriotul nostru.

Rămas la Paris, unde urmează să boxeze, din nou, săptămâna viitoare, campionul României își continuă antrenamentul în sala profesorului Lecler, în compania compatrioților săi: Toma Aurel, Gheorghe Covaci, Gheorghe Gherase și Zaharia Vișinoiu.

Milică Teodorescu depune toate străduințele spre a-și conserva cea mai bună formă.

UN MATCH HOTĂRÎTOR

Campionul României își dă perfect de bine seama că matchul cu Gustav Eder va fi otărîtor pentru cariera lui viitoare, o victorie asupra germanului însemnând titlul de challenger al lui Felix Wouters, campionul Europei și al lumii — I. B. U. — la categoria semi-mijlocie.

Desigur că, în fața lui Eder, Milică Teodorescu nu va avea o misiune ușoară. Germanul a vădit o formă admirabilă și, pe deasupra va avea avantajul de a boxa la el acasă. Totuși, campionul României se va prezenta, cu destui sorți de izbândă în fața lui Gustav Eder.

MATCHUL CU WOUTERS

In cazul când Milică Teodorescu se va califica drept pretendent la titlul lui Wouters — și nu vedem dece nu s'ar califica — nu este exclus ca matchul să fie programat la Paris, unde compatriotul nostru tinde să se impună cu aceiași autoritate ca și la Lyon și Milano.

Dovada stimei de care Milică Teodorescu se bucură la Paris, stă în rândurile publicate de ziarul L'Auto cu o zi înaintea ultimei vic-

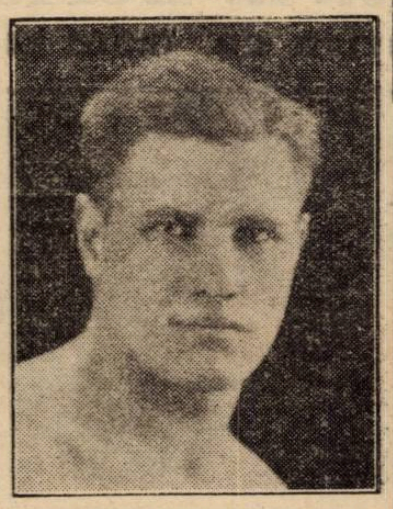

MILICA TEODORESCU

torii repurtată de compatriotul nostru.

Iată ce scrie marele cotidian sportiv francez:

„Vorbește de Teodorescu unui lionez și ți se va răspunde printr'un fluerat admirativ, care e mai elogios decât ori ce frază.... Și e drept să fie așa.

„Milică Teodorescu, român adoptat de noi, este un boxeur care a parvenit să entuziasmeze concetățenii d-lui Herriot prin curajul și valoarea sa pugilistică.

„Dacă ai consulta palmaresul lui „Theo", ai constata că el a învins pe cei mai buni „welteri" europeni ca: Rebel, Debeaumont, Mortale, Deckmyn, Wuyckack și acum în urmă pe Linz prin k. o. în repriza 3-a.

„Teodorescu vine la Paris cu intenția de a se afirma și de a participa la întrecerile semi-mijlociilor, categorie foarte strălucită în ultimul timp.

Al 28-lea congres al I. B. U-ului la Milano

Ordinea de zi

La 16 Aprilie cor. ora 9 dimineața se va deschide în palatul Marius din Milano al 28-lea concurs al lui International Boxing Union, organizat anul acesta de federația pugilistică italiană.

Importanța acestui congres — care reunește toate țările afară de Anglia, Argentina și Egiptul — reese din bogata sa ordine de zi, care cuprinde capitole foarte însemnate și probleme de capitală importanță pentru desvoltarea boxului profesionist.

Printre cele mai importante propuneri de modificări de regulament este aceea făcută de federația italiană și care se referă la competițiile pentru titlurile europene și mondiale. Actualul regulament s'a dovedit în practică prea rigid și formalist, astfel că în multe cazuri a fost păgubitor și nedrept.

O problemă tehnică de însemnătate capitală va fi aceea a bandajelor pe care boxeurii vor trebui să le adopte în lupte.

Federațiile italiană și franceză au supus congresului propuneri precise. Propunerea federației italiene privește aplicarea unui bandaj protector de panglică elastică, gumată, care să se aplice pe mână sub bandajul obișnuit de tifon. Acest bandaj, care are numai scopul de a proteja oasele cele mai expuse rănirii, va evita, în cazul când ar fi adoptate, o mare parte din rănile pe care boxeurii și le produc la mâini și cari falsifică uneori rezultatul sportiv al întâlnirilor.

De nu mai puțină însemnătate va fi punerea la punct a actualelor dispoziții care privesc formarea comitetului de urgență al I. B U. Tot în acest scop se vor discuta probleme ce interesează congresul mondial ce se va ține la Roma la 19 Aprilie.

Campionatele de box amator ale Germaniei se vor bucura de o afluență considerabilă

Campionatele de box amator ale Germaniei, cari se vor desfășura între 12 și 15 crt. la Frankfurt am Main, vor cunoaște anul acesta o afluență puțin obișnuită.

Astfel, în turul preliminar se vor disputa nu mai puțin de 80 (!) de matchuri.

Începutul campionatelor fiind fixat pentru ora 9.30 dim., matchurile primului tur se vor termina deabia la ora 2 noaptea. Deci 17 ore de box fără întrerupere.

Boxeurii amatori ai Austriei participă în campionatele Germaniei

Următorii boxeuri amatori austriaci vor lua parte la campionatele Germaniei, cari se dispută între 12—15 crt. la Frankfurt am Main:

CAT. MUSCĂ: Pichler și Pecefsky.

CAT. COCOȘ: Almsteuer și Mathae.

CAT. PANĂ: Jaro și Suck.

CAT. UȘOARĂ: Swatoch și Weresta.

CAT. MIJLOCIE: Führer și Bedrich.

CAT. MIJLOCIE: Kerber și Horak.

CAT. SEMI-GREA: Trestre și Schweifer.

CAT. GREA: Böhm și Zoigner.

Break... stop... out!...

Frații Enrico și Vittorio Venturi s'au reîntors în Italia, venind dela New-York.

*

Campionul grec Grispos, învinsul lui Milică Teodorescu, este căutat de organizatori. El e programat la 10 Aprilie la Melun, unde va întâlni pe Momont și la 13 Aprilie la Gênes într'un match cu Tamagnini.

*

Tritz, semi-finalist al jocurilor olimpice, se află internat într'un spital, fiind suferind.

TOMA AUREL în bună dispoziție

Invingând pe Besselmann. Ed. Tennet a devenit campion mondial

Astă seară a avut loc la Berlin în Palatul Sporturilor matchul internațional de box pentru titlul de campion mondial la categoria mijlocie, între Iosif Besselmann, campionul Germaniei și Eduard Tennet, campion al Franței.

Tennet a învins prin abandon în repriza a 12-a, cucerind titlul de campion mondial.

După antrenament: Toma Aurel, profesorul Leclerc, Gheorghe Covaci și Gheorghe Gherase

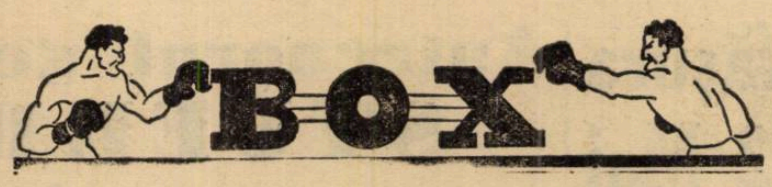

Turneul amatorilor români în Franta

LA ANGERS, iarăși decizii furate

O primire entuziastă și ... 2 Kg. Cointreau. Vinul deonoare tradițional

Un prieten al României: d. Bertin

BOTEZUL AERULUI

Angers, 3 (Dela corespondentul nostru; prin avion).— *Suntem în patria Cointreau-ului. Peste tot, în toate vitrinele e expusă în sticle cu etichete multicolore, băutura pentru care la noi dăm atâta „groază" de bani iar aci o luăm la un preț... convenabil.*

Am ajuns cu bine în acest oraș pe un soare călduț de primăvară și cu toți băeții într-o excelentă condiție fizică.

Moralul boxeurilor noștri este excelent; aseară în sala „Cirque-Théatre" s'au desfășurat matchurile cari au adus a patra victorie românească în acest turneu.

Deși ni s'a furat victoria lui Gaspar totuși am învins selecționata Angers-ului cu 11-7.

UN VIN DE ONOARE

La Café Renou, din str. Plantagenet, s'a servit un vin de onoare prezidat de d. Bertin, președintele S.C.O. și directorul „Casei Cointreau".

A participat întreaga echipă română, precum și selecționata Angers-ului.

BOXEURII AU PRIMIT BOTEZUL AERULUI PE AEROPORTUL AVRILLE

Prin gentileţea comandantului aeroportului d'Avrillé, d. Paris, toți boxeurii români au primit botezul aerului sburând în splendide limuzine „Tiphon" cari fac curse regulate între Maroc și Paris.

A fost o plăcere deosebită pentru amatorii noștri acest divertisment sportiv de ...altitudine.

FRUMOASA PRIMIRE FACUTA SPORTIVILOR LA FABRICA COINTREAU

La marea fabrică de licheururi Cointreau, boxeurii români au fost primiți de d. Bertin directorul întreprinderei.

După ce au vizitat renumitele distilerii mai mult de 2 ore, fiecare vizitator a primit câte 2 kgr. de Cointreau.

La plecare d. Bertin ciocnind un pahar de vin cu vizitatorii sportivi a declarat că e foarte fericit că poate să se revanșeze primind în casa lui pe români, deoarece acum câțiva ani, făcând o vizită în România, i s'a făcut o primire pe care n'o poate „uita niciodată".

Românii au strigat apoi un triplu hip, hip, hura pentru d. Bertin.

CUM S'AU DESFASURAT MATCHURILE

Boxeurii intră în sală: echipa României pătrunde prima în ring!

Imnul național român... apoi francezii!

Marseilleza.

Schimb de buchete. Prezentări individuale și gata de începere...

Încă nu!

D. Aureliu, în numele boxeurilor români, vorbește publicului, care plaudă la fiecare vorbă.

Amatorii strigă de trei ori hura, în onoarea sportului francez.

Ceremonie simplă, simpatică și care a mers drept în inima francezilor.

Matchurile s'au desfășurat în 3 reprize a 3 minute.

NICOLAE RADAN (ROMANIA), 52 KGR., A INVINS LA PUNCTE PE DELHOMME (POITIERS) 50 KGR.

Loviturile românului sosesc precis și viteza sa a fost superioară.

Decizia a fost dreaptă.

PETRE POP (ROMANIA), 76 KGR., A INVINS PRIN K. O. TECHNIC, IN REPRIZA II-a PE DICKER (POITIERS) 76 KGR.

In prima repriză francezul a fost de 4 ori la pământ.

Pop îl pistonează cu stânga necontenit.

In repriza II-a francezul dă semne că vrea să abandoneze și arbitrul oprește lupta.

FLORIAN MANESCU (ROMANIA), 58 KGR. 500, A FACUT MATCH NUL CU HUET (MANS), 59 KGR.

Huet este, în prima repriză, derutat de loviturile românului, dar este un curagios care știe să inverseze dificultățile.

El a refăcut terenul și a terminat puternic.

Match frumos.

L. GILICZE (ROMANIA), 54 KGR., A FACUT MATCH NUL CU ROUILLE (MANS), 55 K.

Luptă furioasă, prea puțin academică, dar care a ambalat publicul.

In repriza 2-a, cei doi oameni au arcadele sparte. Rouillé sângerează din abundență.

In ultima repriză Gilicze domină, dar juriul proclamă match nul.

INDRU ROMULUS (ROMANIA), 50 KGR., A FACUT MATCH NUL CU LE GALL (LAVAL), 51 KGR.

Match condus cu toată alura de doi mici technicieni.

Românul caută lovitura de grație și stă tot timpul blocat. Gall profită pentru a marca puncte.

Către sfârșit Indru revine puternic și reface terenul.

JELESNEAC (ROMANIA), 63 KGR., INVINGE LA PUNCTE PE CAILLAULT (LE MANS), 64 KGR.

O repriză de observație. Caillault nu lovește de loc și stă cu garda închisă.

Match monoton. Ultima repriză este mai însuflețită, românul caută să producă impresie și termină matchul puternic.

RIVIERE (LE MANS), 72 KGR., A INVINS LA PUNCTE PE GEORGESCU (ROMANIA), 70 KGR.

Matchul nu a fost la înălțimea celorlalte lupte disputate.

In prima repriză Riviere pornește în trombă și Georgescu se blochează.

In repriza 2-a Riviere face forcing și marchează puncte și tot așa continuă până la sfârșit.

CONST. DAVID (ROMANIA), 61 KGR., A INVINS LA PUNCTE PE ALTEMAYER (TOURS)

Românul își plasează stângile cum vrea.

Altemayer se agață: este tot ce poate face în tot cursul matchului.

Decizia pentru David nu poate fi contestată.

Matchul a produs o mare impresie, Altemayer fiind socotit unul din bunii boxeuri din Angers.

THIERY (ANGERS), 56 KGR. A INVINS PE MARIN GASPAR (ROMANIA), 55 KGR.

Lupta așteptată de toți, nu a corespuns așteptărilor din cauza lui Thiery, care a făcut în cele 3 reprize obstrucție.

Francezul a lovit tare, Gaspar s'a resimțit în prima repriză, dar ultimile două reprize au fost în avantajul lui.

Cu toate acestea, juriul a declarat învingător pe francez.

Este altă decizie care ni se fură în cursul acestui turneu.

De ar fi ultima!

C. IONESCU

Consecințe'e celebrității

MAX BAER dat în judecată

de către o admiratoare, rănită pe când asista la un antrenament al său

Lui Max Baer i s'a intentat un proces de daune din partea unei doamne, care a fost rănită în timp ce asista la un antrenament al lui „Maxy".

Dacă motivele se vor constata că sunt serioase, Baer va fi obligat să plătească frumușica sumă de 1.500.000 franci francezi, ceia ce ar echivala cu 9.000.000 lei în valută românească.

Rugby

Intense pregătiri în vederea matchurilor de Duminică

In numerile trecute ale ziarului nostru am remarcat la timp, activitatea prodigioasă și rezultatele îmbucurătoare prin care se caracterizează rugby-ul autohton în acest sezon.

Și cu drept cuvânt! Nu poate constitui clipe de mai aleasă desfătare pentru admiratorii sportului cu balonul oval, decât acelea în care li se oferă din plin vizionarea unei partide care să prezintă un real interes.

T. C. R., INCREZATOR IN FORȚELE SALE

Cel mai interesant match, al sezonului de primăvară, se anunță a fi întâlnirea dintre echipele T. C. R.-ului și Sportul Studențesc.

Atât echipa lui Crissoveloni, cât și cea a lui Mărășescu s'au impus atât prin victoriile obținute cât mai ales prin condițiunea de formă ce-au dovedit în etapele trecute ale campionatului.

Dealtfel, rivalitatea ce există între aceste echipe fruntașe ale rugby-ului nostru a prilejuit totdeauna lupte ce s'au remarcat atât prin calitatea jocului furnizat dar mai ales prin acea ardoare depusă de jucători întru realizarea victoriei.

T. C. R. ține să demonstreze că înfrângerea suferită din partea Sportului Studențesc în finala cupei General Gabriel Marinescu,

Pede altă parte, „alb-negrii", sunt animați, în acenu se datorește decât întâmplării

FANTANEANU

ste clipe, de concretizarea unui singur ideal și anume să dovedească tuturor că sunt capabili să reediteze figura din toamnă.

P. T. T.—VIFORUL DACIA

P. T. T., care în acest sezon a arătat o excelentă condițiune fizică, vrea cu orice preț să învingă tânăra dar redutabila formație a Viforului Dacia.

Nu e mai puțin adevărat, că echipa lui Beju, care, Duminica trecută a cedat la mare luptă TCR-ului, vrea să demonstreze în mod categoric, că înfrângerea suferită nu se datorește decât unui simplu accident.

R. C. 13—STADIU ROMAN

Echipa „albaștrilor", recent aureolată de o frumoasă victorie repurtată în dauna formației R C. 13, este fermă hotărîtă ca în partida ce va susține cu Stadiul Roman să nu știrbească întru nimic

KRANTZ

din impresia lăsată de victoria obținută asupra R. C. 13-ului.

R. C. 13 — C. F. R.

Dacă gruparea C. F. R. va putea să-și alinieze o echipă, am putea asista la un match suficient de interesant.

Arbitrii matchurilor de Duminică

ONOARE:

T. C. R.—Sp. Studențesc, teren I, ora 16,15, arbitru d. Teo Krantz.

P. T. T. — Viforul Dacia, teren II, ora 16,15, arb. d. Gogu Sfetescu.

R. C. B. — Stadiu Român, teren III, ora 16,15, arb. d. I. Georgescu.

R. C. 13 — C. F. R., teren IV, ora 16,15, arb. d. C. Popescu.

PROMOȚIE

P. T. T. — Sp. Studențesc, teren II, ora 10,30, arb. d. Gică Dumitriu.

C. F. R. — Victoria, teren I, ora 10,30, arb. Raul Vizanti.

CATEGORIA II

T. C. R. — Victoria, teren I, ora 9, arb. d. Ion Popovici.

C. F. R. — Sp. Studențesc, teren II, ora 9, arb. d. I. Ifrim.

P. T. T. — Viforul Dacia, teren III, ora 9, arb. d. P. Brănișteanu.

R. C. B. — Avântul Sportiv, teren III, ora 10,30, arb. d. Gică Fântâneanu.

Dela comisia de disciplină

Comisia de disciplină a F.R. R.-ului, a hotărît în ultima sa ședință următoarele:

Se suspendă jucătorul Gustav Fanneia dela gruparea Vif. Dacia, pe timp de 16 zile, în urma reclamațiunei făcute de d. I. Anastasiade, arbitrul matchului T.C.R.—Viforul Dacia și a d-lui Slt. Greceanu, arbitrul matchului R. C. B.—Viforul Dacia din 27 III.1938.

Se suspendă jucătorul George Dumitrescu (Victoria) pe timp de 15 zile pentru atitudinea avută față de arbitru în matchul cu Victoria—Sp. Studențesc.

„Turul Italiei“ se va desfășura între 30 Aprilie și 22 Mai

3.787 km. în 12 etape

Confratele italian „La Gazzetta dello Sport“, — care organizează marea competițiune „Turul Italiei“ a fixat data desfășurării probei, între 30 Aprilie și 22 Mai.

Traseul măsoară 3.787 km. divizați în următoarele 21 etape :

30 Aprilie : Milano-Turin (179 km.).

1 Mai : Turin-San-Remo (203 km.).

2 Mai : San-Remo-Santa-Margherita (164 km.).

3 Mai: (dimineața) Santa-Margherita - La Spezia (84 km.).

3 Mai: (după amiază): La Spezia - Montecantini (113 km.).

4 Mai: Repaus la Montecantini.

5 Mai: Montecantini-Chianciano (178 km.).

6 Mai : Chianciano-Rieti (193 km.).

7 Mai: Rieti-Terminillo (în coastă și contra cronometrului: 20 km.).

7 Mai: (după amiază) Rieti-Roma (152 km.).

8 Mai: Roma-Neapole (228 km.).

9 Mai: Repaus la Neapole.

10 Mai: Neapole-Lanciano (223 km.).

11 Mai: Lanciano-Ascoli-Piceno (147 km.).

12 Mai: Ascoli-Piceno-Ravenna (266 km.).

13 Mai: Repaus la Ravenna.

14 Mai : Ravenna-Treviso (200 km.).

15 Mai: Treviso-Triest (197 km.).

16 Mai : Triest - Cortina d'Ampezzo (234 km.).

17 Mai: Repaus la Cortina.

18 Mai: Cortina-Rocoaro (330 km.).

19 Mai: Repaus la Rocoaro.

20 Mai: Rocoaro-Bergamo (267 km.).

21 Mai: Bergamo-Varese (133 km.).

22 Mai . Varese-Locarno (Elveția) 98 km.
și Locarno-Milano (178 km.).

De remarcat că deși Italia posedă drumurile cele mai bune, forul organizator a fixat, într'o manieră bine chibzuită, etapele, zilele de repaus și numărul kilometrilor.

Românii au primit mai multe oferte în Franța

Declarațiile d-lui Aureliu făcute ziarului „L'Ouest“

Nantes, 7 (Prin telefon).— **Zilnic d. Aureliu conducătorul „națională“ pugilistice amatoare a României primește numeroase oferte pentru matchuri de box.**

Este într'adevăr un mare succes de popularitate pe care echipa română îl are în prezent în Franța.

D. Aureliu a declarat unui redactor al ziarului „L'Ouest“ din Anjou-Maine următoarele:

„Ca o dovadă a excelentei impresii pe care o lăsăm aci pe pământul țării Dv. este faptul că primim oferte din toate orașele.

Dacă ar fi după dorința dv. ar însemna să ne apuce vara aci, să trecem prin toate orașele și apoi să o luăm de „a capo“!

Am fost solicitați insistent pentru Tarbes, Perpignan, în Corsica, la Mans, etc.

Bineînțeles că am refuzat gentilele oferte pentrucă este imposibil să susținem atâtea matchuri într'un interval atât de scurt.“

A. S. Roma

dispusă să joace la 2 și 5 Iunie în Capitală. Cine se oferă să organizeze cele 2 matchuri?

In cursul zilei de eri F. R. F. A. a primit o nouă scrisoare din partea grupării italiene A. S. Roma, care anunță că este dispusă să joace în București la 2 și 5 Iunie.

In același timp, a comunicat și condițiunile materiale cu care înțelege să facă acest turneu, condițiuni ce sunt discutabile.

Intrebarea este acum, care echipă bucureșteană va organiza acest turneu. In acest scop vor fi convocate la F. R. F. A. grupările din București pentru a li se aduce la cunoștință condițiunile pe care le pune A. S. Roma.

S'ar putea întâmpla ca la 2 Iunie, A. S. Roma să întâlnească o combinată Rapid-Ripensia.

Irlandezul Rogers

a câștigat turneul internațional dela Cannes, învingând în finală pe Schroder

Turneul internațional de tennis dela Cannes s'a terminat.

La simplu domni spre surprinderea generală, irlandezul Rogers a învins pe suedezul Schroeder (care la rândul său eliminase în semifinală pe Const. Tănăsescu) cu 6 : 4, 6 : 3, 6 : 3.

In dublu domni, tot Rogers a câștigat având partener pe elvețianul Elliner, învingând perechea Schroeder-Wallen cu 6 : 0, 6 : 3, 6 : 2.

Echipa Bulgariei din nou învinsă !

Nemzeti—Bulgaria 1-0 (1-0)

Sofia, 7 (prin telefon). — **Pe terenul Iunak s'a desfășurat azi după amiază al doilea match de antrenament al echipei Bulgariei, în compania formației Nemzeti.**

Spre marea decepție a celor 3000 de spectatori, echipa Bulgariei a fost învinsă de data aceasta cu 1—0.

Singurul punct a fost marcat de Kisalagi.

S'a uremarcat dintre înS'au remarcat dintre înlinia de mijlocași ,iar din echipa Bulgariei doar Dermonsky și Iordanoff au satisfăcut oarecum.

Metaxa desminte!

Toată presa europeană a anunțat că Metaxa, excelentul jucător austriac de tennis va părăsi Austria, stabilindu-se în Grecia.

„Sport-Tagblatt“ sosit eri în Capitală publică o desmințire a lui Metaxa.

Excelentul jucător se antrenează actualmente intens la Viena și dacă va fi în formă bună, va fi selecționat în echipa Germaniei.

La antrenamentele federale de altfel iau parte, afară de Metaxa, următorii jucători : Redl, dr. Kinzel, Decker, Brosch, Habere, Nusterer, precum și doamnele: Wolf, Kraus, Krieg-An, Walter și Hummer.

Arbitrii Timișoarei vor juca în Jugoslavia

Timișoara, 7 (prin telefon). — Arbitrii din Timișoara vor întreprinde un turneu în Iugoslavia. Orașele în care vor juca sunt Velik și Subotica.

Antrenorul german STUERHK

sosește peste câteva zile în Capitală

Federația Română de atletism a primit în cursul zilei de eri o telegramă de la antrenorul german Stuerhk, prin care acesta își anună sosirea în București.

Stuerhk a fost, după cum se știe, angajat ca antrenor de Federația Română de Atletism.

Lotul selecționabililor amatori ai Europei pentru matchul cu America

Berlin, 7. — **In vederea matchului de box dintre selecționatele amatoare ale Europei și Americei, care va avea loc la 18 Maiu la Chicago, s'a fixat un lot de 29 de boxeuri europeni, cari la sfârșitul acestei luni vor lua parte la un mare turneu de selecționare ce se va ține la Deutschlandhalle din Berlin.**

Din acest lot fac parte: 6 germani, 4 italieni, 4 polonezi, 3 irlandezi, 3 suedezi, 2 unguri, 1 finlandez, 1 francez, 1 danez, 1 norvegian și 1 cehoslovac.

D. Cantuniari,

președintele F. R. Box-ului, a fost înștiințat oficial că turneul amatorilor nu se va prelungi

D. avocat Alexandru Cantuniari, președintele F. R. Box-ului, a primit din partea d-lui Const. Aureliu, secretarul general al federației și conducătorul echipei române în Franța, o scrisoare prin care i se dau toate asigurările că turneul din Franța nu se va prelungi.

Scrisoarea care ne-a fost pusă la dispoziție de către distinsul președinte al federației, conține următorul pasaj :

„Am luat cunoștință aseară prin telefon de hotărîrea comitetului și mi s'a transmis dorința d-tale“.

„Să fiți liniștit, căci nu mai prelungim turneul după întâlnirea dela Belfort, care se va desfășura la 22 Aprilie, conform programului“.

„Ne vom înapoia în țară la 25 sau 26 Aprilie“.

„Vom avea astfel o săptămână de odihnă până la plecarea spre Cehoslovacia“.

Bican cere cetățenia cehoslovacă

PRAGA, 7. — Cunoscutul internațional de football Bican, care s'a născut la Viena și a jucat mult timp în formația Admirei, mutându-și câmpul său de activitate la Praga în ultima vreme, este serios preocupat de gândul de a deveni cetățean Cehoslovac.

Bican și-a înaintat actele la autoritățile pragheze și cererea sa mai mult ca sigur că va fi rezolvată în mod favorabil, cu atât mai mult, cu cât Bican este doar... ceh de origină.

Bican joacă actualmente în echipa Slaviei.

Boxeurul polonez Chmielewsky

arestat la New York în urma unui diferend cu managerul Czyganiewicz

Varșovia, 7. — **Cercurile sportive din Varșovia au fost viu impresionate de faptul că la New-York a fost arestat boxeurul polonez Chmielewsky, fost campion amator al Europei.**

Se știe că Chmielewsky fusese chemat la New-York de managerul polon Czyganiewicz, care îl asigurase că va face o frumoasă carieră în boxul profesionist.

Corespondentul din New-York al agenției „Pat“ arată, în legătură cu împrejurările în care s'a produs arestarea lui Chmielewsky, că managerul Cziganiewicz ar fi propus condiții contractuale cu mult mai dezavantajoase, decât acelea stabilite la Varșovia, înainte de plecarea lui Chmielewsky în America.

Acesta refuzând să le accepte, Cziganiewicz a cerut rambursarea cheltuielilor de deplasare, avansate de el. In urma refuzului lui Chmielewsky, care era în imposibilitate de a achita o sumă atât de importantă, Cziganiewicz a cerut arestarea lui.

După amiază, incidentul a fost aplanat. Chmielewsky a fost pus în libertate, cu consimțământul managerului. Litigiul a fost deferit spre arbitraj consulului polon dela New-York. Se studiază redactarea unui nou contract, care să corespundă pretențiilor lui Chmielewsky.

Redactor responsabil: ȘTEFAN MENGONI

Editura Societății Anonime „Universul“, București—România

BIBLIOTECA CENTRALA ASTRA

Taxa postală plătită în numerar conform aprobării dir. g-rale p. t. t. nr. 70.346/938.

2 LEI

UNIVERSUL

12 PAGINI

24-1938

Redacția și Administrația : Palatul „UNIVERSUL", str. Brezoianu 23—25. Telefon Centrala : 3.30.10

Nr. 24. — Anul I ● BUCUREȘTI. — Duminică 10 Aprilie 1938 ABONAMENTE : 1 an Lei 500 · 6 luni Lei 270 · 3 luni Lei 150

O propunere americană

O singură federație de box în toată lumea

National Boxing Association nu-și va trimite delegații săi la congresul dela Roma, dar va trimite în schimb sugestiile următoare :

1. Unirea tuturor federațiilor din lumea întreagă într'o singură federație profesională, ai cărei membrii vor vota după gradul ce-l ocupă fiecare în federația națională respectivă.

2. Adoptarea unor reguli ale campionatelor Europei și ale lumii cari se vor aplica în toate țările.

N. B. A. speră că federația engleză, care va trimite delegați la congres, va susține aceste două propuneri, care — pretind ei — vor avea darul să înlăture pe viitor toate incidentele între națiuni.

Marcel Cerdan a provocat pe Wouters

Paris 8 (prin telefon). — Marcel Cerdan, campionul Franței la categoria semi-mijlocie a provocat, depunând cauțiunea reglementară, pe belgianul Felix Wouters, pentru titlul european și mondial pe care acesta din urmă îl deține.

„Nemzeti" s'a oferit să fie sparring-partenerul echipei naționale la 4 Mai F.R.F.A. însă are mai multe oferte

Am anunțat că echipa națională urmează să susțină un match public în compania unui sparring-partener străin. Matchul acesta ,deși periclitat prin faptul că bugetul selecționării a fost redus la o treime ,totuși continuă să preocupe pe oficiali care-l dau ca foarte probabil la 4 Mai. FRFA are la dispoziție mai multe oferte dintre care una are șanse mai multe: aceea a echipei ungare Nemzeti.

ADUNAREA GENERALA A „MITROPACUP"-ei are loc la 30 Aprilie la Milano

Arsenal nu mai joacă în Europa Centrală, dar a fost angajat în Franța. D. O. Luchide a avut aseară o convorbire telefonică cu d. Fodor

D. Octav Luchide, secretarul general al FRFA-ului, a avut aseară o convorbire telefonică cu d. Fodor, în cursul căreia a discutat câteva chestiuni de importanță.

ADUNAREA GENERALA A MITROPACUP-EI

In primul rând, d. Fodor a comunicat secretarului general că data adunării generale a Cupei Europei Centrale a fost definitiv fixată. EA VA AVEA LOC LA 30 APRILIE LA MILANO, unde se vor lua în discuție toate evenimentele care au adus oarecari perturbații în competiție. Atunci se va decide în mod definitiv asupra competițiunii.

ARSENAL NU MAI VINE IN EUROPA CENTRALA

A doua chestiune care s'a lămurit în cursul acestei convorbiri telefonice, a fost turneul Arsenalului.

D. Fodor a anunțat că englezii nu vor juca în Europa Centrală. Neputându-se perfecta al treilea match (două urmau să se dispute la Praga și București) și cum englezii nu făceau deplasarea decât pentru 3 jocuri, turneul a fost contramandat.

In schimb, Arsenal va juca în Olanda și Franța, unde a obținut angajamente avantajoase.

Astfel că bucureștenii vor trebui să se resemneze și să spere că vor vedea pe englezi anul viitor.

Ce se va discuta azi în

Ședința comitetului organizator al Cupei Mondiale

Paris, 8 (prin telefon dela corespondentul nostru). — Mâine seară se va ține aci ședința comitetului de organizare al campionatului mondial.

Cu această ocazie se vor discuta chestiunile importante privind organizarea acestui campionat și anume:

1. Inlocuirea Austriei;
2. Forfaitul Argentinei;
3. Participarea la campionat a unei reprezentative a Americii Centrale;
4. Programul optimilor de finală;
5. O eventuală revizuire a terenurilor pe cari se vor juca matchurile.

Un portar prevăzător

Bogdan a fost absolvit de suspendare

Astfel că va juca în matchul cu C. A. O.

Comitetul grupării F. C. Rapid a ținut eri după amiază o ședință specială în cursul căreia a ridicat suspendarea pe 2 ani dictată contra jucătorului Bogdan.

BOGDAN

In schimb comitetul a amendat pe numitul jucător cu reținerea salariului pe o lună.

Astfel că Bogdan va juca mâine în matchul cu CAO, echipa feroviarilor fiind următoarea:

Negru-Wetzer, Roșculeț-Vintilă, Râșinaru, Rafinsky-Bogdan, Moldovan, Auer, Baratky, Cuedan.

Christoforidis vrea să se întâlnească cu Tenet

Paris, 8 (prin telefon). — **După victoria pe care Tenet a repurtat-o asupra germanului Besselmann, cucerind titlul mondial al categoriei mijlocii, grecul Christoforidis și-a manifestat dorința de a înfrunta pe noul campion.**

„Cred că Tenet — a spus Christoforidis — nu va refuza să-mi ofere ocazia unui match cu el. Tenet nu trebue să uite că la 14 Ianuarie 1937 a terminat la egalitate matchul pe care l-am disputat împreună la Paris.

„Este deci normal să mă gândesc că un nou match între mine și el se impune.

SPECTACOLE

TEATRE

OPERA ROMANA : Rigoleto.
TEATRUL NAȚIONAL : mat. : Avarul; seara: Madame Sans Gêne.
STEA[illegible] NAȚIONAL : mat. : Merele de aur ; seara Cabaiul.
TE[illegible] CULTURALE : Clopotelul de alarmă.
MODERN : mat. : Trenul fantomă; seara : Două duzini de trandafiri.
TEATRUL COMOEDIA : mat. și seara: Ionescu G. Maria.
TEATRUL REGINA MARIA : mat. și seara : Ferestrele albastre.
TEATRUL LIBER : mat. și seara : Misi România.

CINEMATOGRAFE

ARO : Mesagerul cu Gaby Morlay, Jean Gabin și Jean Pierre-Autmont.
CARLTON: A opta nevastră a lui Barbă Albastră
CARLTON: Dansatoarea roșie, jurnal ș. completare.
SCALA: A noastră e noaptea și jurnal Paramount
SELECT : Dansatoarea roșie.
SAVOY : Cântărețul Alteței Sale.
TRIANON: Monumentul indian și jurnal Paramount.
FEMINA: Divorțul doamnei X și jurnal.
REGAL: Corsarul și jurnal Paramount.
PALAS-BULEVARD: Uraganul și completare
A. R. P. A.: Legiunea Africană. jurnal ș. completare.
ROXY : Prizonierul din Zenda, jurnal și complectare.
CORSO: Mazurca albastră, jurnal ș. complectare.
ELYSÉE (strada Doamnei 11) : Monumentul indian și jurnal Paramount.
ATENEUL TEI: Ingerul străzii și Elefant Boy.
AIDA: India în flăcări și Burghteater
AMERICAN: Drumul spre glorie și Fanny Elssler.
ASTRA: Parnell și Oameni după gratii.
BARCELONA: Beținul și Valea tigrului.
COTROCENI: Tarantella și Automobilul ucigător.
CARMEN: Ben-Hur și Stan și Bran.
CENTRAL: Ecadrila de noapte și Poteca însângerată.
CITTY: India în flăcări și Sclavele albe.
DACIA: Scipio Africanul și Tenvăț eu minte.
DIANA: Grănicerii și Invingătorul.
DICHIU: Lucreția Borgia și Melodia pe Dunăre.
DORY : Curierul de Sud și Căpitanul Ianuarie.
EDISON: Ultimul sărut al d-nei Cheney, Broadway Melody 1933 și trupa Stoenescu.
FORUM : Contesa Valeska și Viața ușoară.
FLORIDA: Strigătul sălbaticilor și Domnița din Câmpina.
FRANKLIN: S'au cunoscut în luna Mai și Crima din circ.
GLORIA (Văcărești 44) : Floarea de ghiață și Parnell.
IZBANDA: Fantoma blondă (Strigoii) și Ciclonul.
ILEANA: Furtună în Maroc și Ingerul.
LILLY: Orașul fără legi și Cuceritorul Africei.
LOLICA : Tarantella și Călărețul fără frică.
LIZEANU: Panama, Pisica iadului, comedie și revistă.
LIA : Orizontul pierdut și Floarea de ghiață.
LUCIFER : Tango nocturn și Granița însângerată.
MARCONI: Spovedania, Ciclonul, jurnal și trupa Nedelanu.
MILANO : Serenada și Teroare.
MARNA: Prima noapte. Pentru d-voastră doamnă și Trupa Titi Mihăilescu.
MODEL: In urmbra morții și Piraților.
NISSA: Ogorul și Aventură în zăpadă.
OMNIA : Contesa Valevska și Piraților.
ODEON: Victoria, suverana Angliei și Pensiunea artistelor.
ORFEU : Joshiwara și Cei cinci gemeni Dione.
PARIS: Londra sub teroare și Gasparone.
PACHE : Ingerul străzii și Săraca
RAHOVA: Fantoma blondă (Strigoii) și Departe de țară
REX: Califul din Bagdad și Mormântul lui Ghinghis Khan.
SPLENDID (Moșilor 290) : Califul din Bagdad și O aventură în Spania.
TRIUMF: Prinț și cerșetor și S'a născut o stea.
TOMIS: Veninul, Jurnal și complectare.
UNIC: Borneo și Stan și Bran la Hollywood.
VENUS : Vagabondul nemuritor și Enigmaticul Mr. Moto.
VOLTA BUZESTI: Frații Marx în curse și Saratoga.
VOLGA-DOROBANȚI: Domnița din Câmpina și Curierul din Lyon.

EIN VOLK EIN REICH EIN FÜHRER UND EIN SPORT!

(Un reportaj complet asupra situației sportului în Austria)

Viena, 8. — *Orașul nostru nu a fremătat niciodată, ca în aceste zile premergătoare plebiscitului. Viața întregei Germanii — denumirea Austria nu mai există — e concentrată în jurul propagandei uriașe, care va pecetlui în ziua de 10 Aprilie voința celor aproape zece milioane de locuitori, convertiți la o nouă rostuire națională, prin „voința unui singur om", după cum a afirmat Fuehrer-ul Cancelar, în discursul său dela Innsbruck.*

Sportul își face și el datoria față de patria germană, iar popularitatea de care se bucură în țara „Wunderteam"-ului, a făcut din el un desăvârșit element de propagandă. Dela articolul din presa de specialitate și până la ultima manifestație sportivă, totul este încadrat în formidabila propagandă plebiscitară, care absoarbe energiile, deslănțuie entuziasmul tineretului și antrenează întreaga națiune într'o singură voință tunătoare.

Da! Votez pentru Germania Mare și pentru Führer!

PRESA A LUAT CONDUCEREA

Toate ziarele sportive, fluturâ pe prima pagină lozinca zilei:

EIN VOLK
EIN REICH
EIN FUHRER
UND EIN SVORT.

Cititorii sportivi trebuesc convinși și ei de utilitatea unui vot afirmativ la 10 Aprilie. Sportul austriac trecea printr'o criză serioasă în ciuda excepționalelor sale performanțe.

Profesioniștii austriaci, vedete de primul ordin, nu reușeau să capete salarii potrivite cu valoarea lor. Criza financiară, care a stăruit atâta vreme în republica condusă până mai ieri de președintele Miklas, făcea adevărate ravagii în rândul grupărilor de foot-bail, care nu puteau face față obligațiilor.

Anschluss-ul le-a scutit de datorii, fără nici o altă formalitate. Unificarea politică va trebui să aducă și unificarea sportului german. Grupările sportive au liberat jucătorii lor până la hotărârea definitivă, pe care o va pronunța d. Von Tschammer und Osten, conducătorul destinelor sportive ale Germaniei-Noi.

JUCATORII SUNT PRIMII CETAȚENI

Până la acea dată jucătorii nu s'au angajat nicăieri, refuzând oferte ispititoare din străinătate. Oameni cari au apărat de atâtea ori culorile Austriei, vor să fie acum buni germani Atmosfera de entuziasm a Anschluss-ului i-a cucerit dela început pe sportivi, care pătrunși de simțul camaraderiei au apreciat spiritul de frățietate, pe care îl predică întreaga propagandă a unirei tuturor celor de sânge german.

SCHIMB DE ELOGII

Ziarele au un rol covârșitor. Rubriciile sportive au dat dela început tonul, începând o campanie sistematică pentru adeziunea tuturor sportivilor în acelaș puternic organism: Anschluss-ul.

La Viena, sunt prezentați în mod elogios atleții și societățile vechiului Reich, iar la Berlin și München se subliniază calitățile excepționale ale sportului austriac, în special faima football-ului vienez. Biografia vedetelor internaționale, se bucură de o atențiune deosebită.

„Deutsche Sport Telegraph" a devenit port-drapelul propagandei sportive plebiscitare.

Iată o frază caracteristică: „DE ACUM INAINTE, TOATA LUMEA VA LUPTA SUB CULORILE GERMANE TUTELATE DE SEMNUL SVASTICEI. SPORTUL GERMAN VA FI NEINTRECUT PE CONTINENT".

E oarecum orgolios, dar se pare că aceasta este părerea tuturora aici. Nimeni nu va mai putea învinge pe atleții noului Reich, iar echipa de foot-ball va fi în mod cert viitoarea campioană mondială.

O SINGURA LOZINCA: JA!

Până atunci, datoria sportivilor este să se ocupe de prezent.

Misiunea tineretului, care își adună forță și soare în mușchi, sub cerul patriei ocrotitoare, e aceasta : La 10 Aprilie, cu o singură voință, cu o singură voce, să spună Ja, dând cel dintâi exemplu de solidaritate al marelui popor german.

O mare misiune politică și națională, s'a încredințat sportivilor din fosta republică austriacă. Aceasta este credința fiecăruia dintre sportivi și prin toate posibilitățile lor, încearcă să fie demni de chemarea patriei.

VEDETELE SCRIU AFIȘE

Iată-i pe zeii câmpurilor de sport: Platzer — pantera Admirei și Sindelar — cea mai populară vedetă a soccerului austriac, chemând la datorie pe toți cei care i-au iubit și aplaudat.

Apelurile lui Platzer și Sindelar sunt afișate pe străzi, în vitrinele magazinelor, pe gardul terenurilor.

CAMARAZI DIN SPORT, SPUNEȚI IMPREUNA CU NOI: DA.

Aceasta este fraza pe care sportivii și-o trimit unul altuia, în cea mai delirantă propagandă care s'a văzut vreodată.

REVERSUL ENTUZIASMULUI

Nu toți sunt însă atât de fericiți și entuziasmați. Dacă Hugo Meisl ar fi trăit acest moment amical, desigur că acum ar fi spălat ceva geamuri pe la federația vieneză, dacă nu cumva ar fi preferat să „spele putina" mai înainte.

Jucătorii evrei și-au pierdut dintr'odată popularitatea. Nu se mai aude nimic de Binder, Nausch, Moch și Jerusalem, care cercetând arborele genealogic nu au găsit prea mult sânge arian la rădăcină.

In schimb revizuirea genealogiei a avut unele rezultate senzaționale.

SINDELAR ESTE ROMAN

S'a putut afla astfel că bunicul marelui Sindelar, a fost român sadea, de prin părțile Rădăuților. Iar numele acesta sonor, celebru în toată lumea, provine dela românescul Șindilă, material de acoperit casele, pe care îl utiliza strămoșul „minunei blonde" în meseria sa de șindelar, de învelitor de case adică.

Iată desigur ceva care ne onorează, deși comportarea sportivă a celebrului as vienez nu a fost deloc onorabilă, în matchurile pe care fostul său club (F. C Austria) le-a disputat la București.

PLATZER, ORATOR PUBLIC

Mai sunt două zile până la clipa supremă, când sportivii vor păși în fața urnei plebiscitului.

Ne închipuim deci ușor, câtă frenezie depun tinerii, pentru a consolida pentru totdeauna unirea germanilor.

Fuehrer-ul știe să aleagă oamenii și atunci când a cerut concursul sportivilor pentru statornicirea definitivă a hotărîrei sale, nu s'a înșelat.

Niciodată Germania nu a avut propagandiști mai înfocați decât aceștia.

In cadrul orei sportive. Platzer, de 40 ori internațional, va vorbi despre plebiscit, despre nevoia unui singur popor, unui conducător, unui imperiu, unui Sport!

W. STRASSER

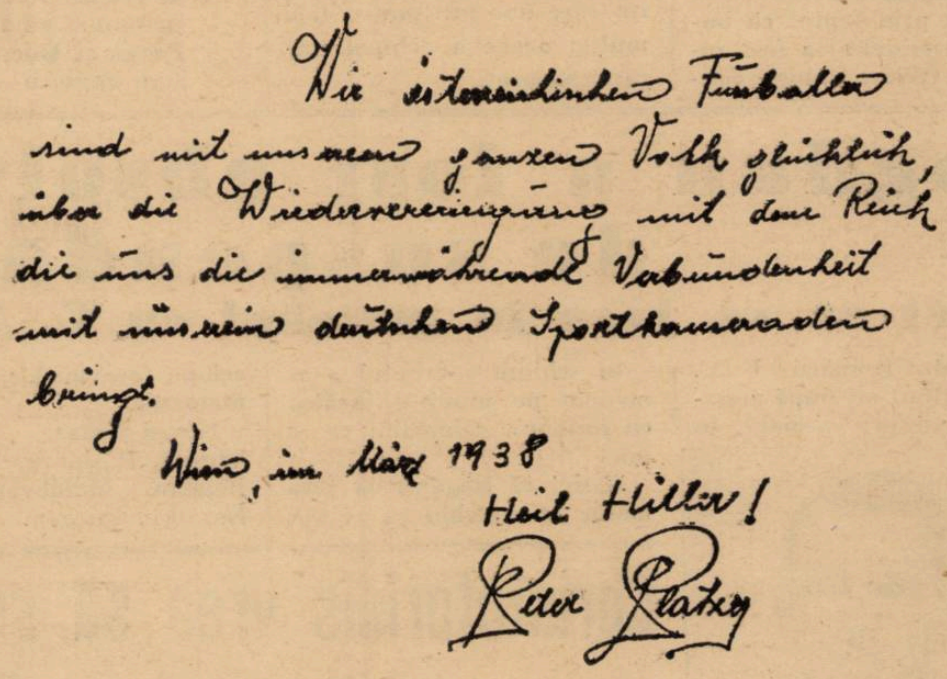

Noi, football-iștii austriaci, suntem fericiți, împreună cu întreg poporul nostru, de unirea cu Reichul, care ne leagă de camarazii noștri sportivi germani.

Viena, Martie 1938.
Heil Hitler!
Peter Platzer.

Noi, sportivii, vom vota bine înțeles. la 10 Aprilie, cu „Da".

Mathias Sindelar.

FOOT-BALL

Un nou match Juventus-Venus, o nouă partidă înverşunată

Roş-albaştrii vor reedita formidabilul joc dela 27 Martie ?

Intâlnirea se dispută astăzi pe arena Venus

Astăzi după amiază, arena Venus va găzdui o nouă partidă „tare", mai ales că este vorba de reeditarea unui joc de cupă. E vorba, desigur, de întâlnirea de mare tradiţie Juventus-Venus, într'o nouă ediţie, de campionat.

Această partidă se bucură de toate atout-urile care pot asigura un spectacol „mare", plus nota specifică de campionat, în cadrul căreia se dispută jocul.

Este inutil, credem, să mai arătăm dece acest match prezintă maximum de interes. Oricine îşi mai aduce aminte de memorabila partidă dela 27 Martie când terenul din Splai a fost teatrul celei mai înverşunate bătălii din ultimii 3 ani. Formidabila partidă pe care a făcut-o Juventus şi extraordinarul efort depus de Venus pentru a smulge în prelungiri victoria cu 3—1 sunt momente care nu pot fi uitate.

Aceiaşi actori, aceleaşi echipe se întâlnesc astăzi tot pe arena Venus, dar în cadrul diviziei naţionale A şi nu credem că ciocnirea va înşela aşteptările sportivilor.

DUNAREANU

Nu trebue uitat că este o luptă pentru două puncte care contează mult. In special pentru Juventus, care este în plină campanie de depărtare de turneul de calificare. Pentru moment, roş-albaştrii sunt la locul 4 cu 14 puncte şi cu încă 5 matchuri de jucat. Dintre acestea, pe cel mai greu îl susţin astăzi contra Venusului.

Deci, e uşor de ghicit cu câtă voinţă vor lupta juventiştii pentru a obţine cele 2 puncte. Sigur că vor depune ambiţie mai mare decât la partida de cupă.

De altă parte însă, şi Venus vrea să câştige, în primul rând pentru a fi la pândă într'o eventuală defecţiune a Ripensiei şi în al doilea, pentru a se reabilita în urma eşecului de la Cluj. Ori, se ştie cu câtă înversunare luptă „negrii" când e vorba de salvarea prestigiului.

Formaţia pe care o vor alinia astăzi nu mai este cea dela Cluj.

SFERA

Pe aripa stângă îşi va face reintrarea valorosul jucător, Niculescu, care în campionatul trecut a fost uluitor în jocul cu Rapid. Se speră ca prin introducerea lui înaintarea să câştige în ceiace priveşte randamentul. Mijlocaş centru va juca Fieraru, care până acum a fost indisponibil ; mijlocaş stânga joacă Beffa în locul lui Gorgorin, care la Cluj a jucat foarte slab. Acest jucător trebuia mai de mult introdus în echipă.

Un pronostic este greu de dat. Mai ales că acum nu există nici posibilitatea prelungirilor.

Aşadar, Venus sau Juventus trebue să învingă în 90 de minute.

Cine însă, va părăsi terenul învingător ?

Credem că Venus, care-şi va regăsi efortul caracteristic pentru a înfrânge un adversar incomod pentru el.

Matchul va fi condus de d. dr. Teofil Moraru şi va începe la orele 16.30.

Iată formaţiile :

Juventus : **Ego Munteanu-Cotruţă, Dragomirescu-Petrescu, Braun, Brandabur-Oană, Korony, Dunăreanu, Palmer, Vaida.**

Venus: **Iordăchescu-Sfera, Albu-Bărbulescu, Fieraru, Beffa-Ploeşteanu, Bodola, Humis, Petea, Niculescu.**

Luni seara se va alcătui primul lot al juniorilor selecţionabili

In vederea alcătuirii reprezentativei de juniori a Capitalei, cei trei selecţioneuri desemnaţi de district îşi vor începe activitatea chiar de astăzi.

Matchul de deschidere la partida Venus-Juventus care se dispută în după amiaza zilei de astăzi, va fi furnizat de juniorii sus numitelor grupări.

Selecţioneurii vor urmări matchul de astăzi precum şi pe cele cari se dispută mâine, în urma cărora vor alcătui un raport.

Raportul va fi prezentat comisiei districtuale în şedinţa de Luni 11 crt. ,după care probabil că se va alcătui primul lot al selecţionaţilor. Acest lot va suferi modificări după fiecare etapă, când se vor prezenta rapoarte noui.

Lotul celor 20 de jucători cari vor fi încercaţi în matchul cu reprezentativa Ploeştului se va cunoaşte cu câteva zile înainte de Paşti.

Campionatul fiind pe sfârşite şi jucătorii epuizaţi

Anglia nu a putut obliga pe nimeni să facă deplasarea în Franţa

pentru a participa la campionatul mondial

Paris, 8 (Prin telefon dela corespondentul nostru).

In cercurile sportive franceze şi în special în rândurile membrilor comitetului organizator al Cupei mondiale, refuzul Angliei de a participa în turul final al acestei competiţiuni, a produs o mare deziluzie.

In urma răspunsului negativ al Argentinei şi neparticipărei Austriei, situaţia încasărilor fiind în mare măsură compromisă, organizatorii sperau să compenseze aceste „dezertări" prin participarea Angliei.

Cum însă campionatul englez e pe sfârşite iar jucătorii epuizaţi, F. A. şi-a motivat refuzul pe acest considerent, prevăzând în răspun scă nu poate obliga nici un jucător să facă parte din echipa naţională.

Deasemeni în matchul cu Germania dela 15 Mai, din aceleaşi motive, Anglia nu va putea alcătui cea mai bună formaţie.

Sub spectrul turului calificărei

SPORTUL STUDENŢESC

va lupta mâine pe terenul din Splai cu UNIVERSITATEA DIN CLUJ

Sportul Studenţesc se întâlneşte mâine după amiază cu Universitatea.

Se întâlnesc două echîpe tinere care îşi apără cu ultima energie culorile. Bucureştenii se bazează pe o tehnică avansată, în tmp ce clujenii luptă cu elan. Totdeauna partidele în cari s'au întâlnit echipe de acest gen, au dat loc la lupte personale cu faze spectaculoase.

Situaţia în clasament a adversarilor de mâine nu este liniştitoare pentru conducătorii celor două cluburi. Sp. Studenţesc se găseşte la locul şase cu 12 puncte, iar Universitatea la locul cinci cu 14 puncte însă cu o partidă mai mult jucată; aşa că mâine sau vor avea acelaş număr de puncte sau Universitatea se va distanţa.

Pericolul turneului de calificare îi face să lupte cu mai multă ambiţie fiecare căutând să scape.

Matchul se va disputa pe arena Venus, arbitrajul fiind încredinţat d-lui Mity Niculescu.

Pe lângă Bogdan, au mai primit servicii la C. F. R. Păcuraru şi Lengheriu

Pe lângă Bogdan, au mai obţinut post la C. F. R., în birourile atelierelor Griviţa, Lengheriu şi Păcuraru.

Protestele lui Bogdan au avut triplu efect.

Jocurile amicale de Duminică

Districtul de football Bucureşti a aprobat pentru Duminică următoarele jocuri amicale:

Gloria (jun.) — Universul, teren Stadion ora 13.

Vergu (rez.) — Textila Delea Veche, teren Titanii ora 9.

C. A. B. (rez) — F. C. Suter, teren Arsenal ora 9.

Patria înaintea tuturor

MUELLER extremul dreapta al Hungariei, care e austriac nu va juca Duminică în derbyul FERENCSVAROŞ - HUNGARIA

Müller, cunoscutul interdreapta al Hungariei — care este cetăţean austriac, — nu va putea juca în echipa sa, deşi aceasta susţine cea mai importantă partidă din campionatul actual — (derbyul Hungaria - Ferencvaros) — fiind nevoe să voteze la plebiscitul din Viena.

Azi la Londra

Anglia-Scoţia

în cadrul Cupei Imperiului Britanic

Pe stadionul Wembley de lângă Londra se desfăşoară astăzi tradiţionala întâlnire dintre Anglia şi Scoţia.

Echipele vor prezenta următoarele formaţiuni :

ANGLIA: Woodley-Sproustón, Hapgood-Willigham, Cullis, Copping-Matthews, Hall, Fenton, Stephenson, Bastin.

SCOŢIA: Cumming-Anderson, Beattie-Shankley, Smith, Brown, Milne, Walker, O'Donnell, Mutch şi Reid.

FOOT-BALL

A.G.E.R. și Olympia dispută mâine derbyul Diviziei C, LIGA de SUD

Toate echipele bucureștene joacă în Capitală

Etapa de mâine a diviziei naționale C., liga de sud, programează patru întâlniri în Capitală și două în provincie.

Derbyul seriei prime este găzduit de arena A. C. S. A. la orele 17, între A. G. E. R. și Olympia.

De remarcat faptul că niciuna din echipele bucureștene nu joacă în deplasare.

A. G. E. R.-OLYMPIA

Puternicile formații A. G. E. R. și Olympia dispută mâine pe arena A. C. S. A., începând dela orele 17, derbyul Diviziei Naționale C., seria I-a.

Dela început, trebue să reamintim rivalitatea care există între aceste două echipe — încă de pe când jucau în campionatul districtual.

In sezonul trecut, A. G. E. R. a dispus de Olympia cu categoricul scor de 0—2, iar în cadrul Cupei României cu 1—0.

După cum vedem „electricienii" au cucerit două victorii recente asupra alb-negrilor.

In matchul de mâine Olympia ține cu orice preț să se revanșeze și totdeodată să cucerească două puncte cari le sunt necesare acum când se găsesc în locul secund.

A. G. E. F., necunoscând înfrângeri până în prezent, va depune maximum de efort pentru a-și menține mai departe primul loc în clasament.

In cursul acestei săptămâni în ambele tabere s'au făcut intense pregătiri așa că matchul va fi un adevărat derby.

TURDA-TRIUMF-(GIURGIU)

Arena dela Ghencea găzduește întâlnirea dintre Turda și Triumf (Giurgiu) la orele 11. Turda în urma victoriei obținute la Turnu-Măgurele în dauna Oltului se prezintă cu moralul ridicat.

Triumf, deși este echipă omogenă, totuși va pierde în fața bucureștenilor.

SPORTNIG-OLTUL

La Pitești, Sporting primește vizita Oltului din T.-Măgurele.

Ambele echipe se prezintă după două eșecuri așa că vor căuta să se reabiliteze. Deși Sporting are avantajul terenului nu va putea câștiga.

VENUS (CÂMPINA)-AVANTUL (BUZĂU)

Avântul din Buzău se ciocnește la Câmpina cu Venus.

Matchul se anunță disputat ambii combatanți fiind de forțe apropiate. Avântul rămâne favoritul întâlnirei.

MOCIORNIȚA-METALOSPORT (GALAȚI)

In cadrul seriei secunde, Mociornița—leaderul seriei—întâlnește pe arena Industria Iutei pe Metalosport din Galați.

Deși bucureștenii sunt superiori adversarului, totuși Metalosport nu este de neglijat.

Mociornița, în acest sezon, nu a fost învinsă așa că în matchul de mâine rămâne favorit.

S. T. B. — COLȚEA

Echipa tramvaiștilor susține un match interesant în compania Colței pe arena Unirea Tricolor la orele 11.

Rivalitatea dintre S. T. B. și Colțea, nu se va desminți nici în matchul de mâine, când vor lupta pentru întâietate.

S. T. B.-ul, dă o mare importanță matchului, văzând în Colțea o echipă redutabilă.

Lupta va fi deschisă și numai prin simplă impresie credem că Colțea va învinge.

Desi gazdă Telefon Club nu va avea o pradă ușoară în Textila

Elanul ieșenilor poate încurca socotelile bucureștenilor

Telefon Club joacă mâine dimineață pe terenul A.C.S.A., cu Textila din Iași. Bucureștenii au suferit o înfrângere nemeritată în etapa trecută la Craiova, din partea Craiu-Iovanului, așa că mâine vor căuta să se reabiliteze și în acelaș timp, să-și consolideze situația în clasament. Textila vine după un quasi-eșec la Rădăuți, unde a făcut match nul cu M. L. A. codașul clasamentului.

S'ar părea o partidă desechilibrată, însă „ieșenii" își apără cu multă însuflețire culorile, așa că nu vor fi o pradă ușoară pentru telefoniști, deși la prima vedere aceștia ar părea ca învingători indiscutabili.

Faptul că în ultimele partide adversarii de mâine n'au terminat victorioși, nu înseamnă că vom asista la o partidă anostă.

Dacă totuși dorința de a învinge nu va avea darul de a imprima jocului o notă spectaculoasă, de acest lucru nu trebue făcuți vinovați jucătorii.

Repetăm, fiecare din cei 11 echipieri va lupta din răsputeri pentru victoria culorilor lui, victorie care, de partea oricui va fi, va fi obținută la limită. Prin prisma ultimelor rezultate, indicăm o victorie la limită a „telefoniștilor".

O cupă a grupărilor neafiliate organizate de A. S. Justiția

Mâine, pe terenul Jandarmeriei (Băneasa), se va disputa începând dela ora 8½ și până la ora 18 o cupă sistem fulger, între grupările neafiliate.

Matchurile se vor juca în două reprize a 15 minute fără pauză. Excepție face partea finală care va dura 60 minute (2 reprize a 30 minute) cu pauză. In caz de match nul, se va prelungi cu 10 minute (2 reprize) Nu e permis unui jucător să joace în 2 echipe chiar dacă una din ele a fost eliminată. In caz de forfait sau de retragere a uneia din echipe, depe teren, se va da match câștigat cu 1—0 echipei prezente. Ordinea match-urilor va fi hotărîtă prin tragere la sorți și va avea loc astă seară la ora 20½.

Inscrierile și informațiile se primesc la sediul clubului în str. Emancipată.

Arbitrajul matchului finală va fi încredințat d-lui Geza.

300 de „șepci roșii" însoțesc echipa Universității la București

Astă seară la ora 19,15 va sosi în capitală cu rapidul „Ardeal" venind dela Cluj echipa Universitatea.

Studenții clujeni dornici de a face impresie bună în Capitală și mai ales de a repeta excelenta figură făcută în compania Venusului, vor alinia în matchul ce susține Duminecă împotriva studenților bucureșteni aceiași formație care a dispus de Venus la Cluj.

Ca un inedit al acestei întâlniri ni s'a comunicat de conducerea Clujenilor că odată cu echipa va sosi în Capitală o caravană de 300 studenți clujeni, pentru a-și încuraja colegii în timpul matchului.

Grupările care nu s'au conformat dispozițiunilor U. F. S. R.

(Continuare)

JUDEȚUL BRAȘOV

Asoc. Sportivă	Fabrica de Zahăr	Bod
„ „	Astra Sportivă	Brașov
„ „	Brașovia T. M.	„
„ „	B. T. M. T.	„
„ „	Locomotiva C. F. R.	„
„ „	I. A. R.	„
„ „	Ivria	„
„ „	Kolping	„
„ „	Moto Club Coronensis	„
„ „	Șoimii	„
„ „	Sparta	„
„ „	Suburbia	„
„ „	Vultur	„
„ „	Muncitoresc	„
„ „	Patinaj și Hockey	„
„ „	Săsească Gimnastică	„
„ „	Bartolomeu	„
„ „	Săceleanu	Satu Lung
„ „	Bârsa	Zărnești
Clubul sportiv	Fabrica Celuloză	„

JUDEȚUL BUZAU

Asoc. Sportivă	Macabi	Buzău
„ „	Tinerimea	„
„ „	Vrancea	„

JUDEȚUL CAHUL

Asoc. Sportivă	Sparta	Eichendorf

JUDEȚUL CALIACRA

Asoc. Sportivă	Avântul	Balcic
„ „	Coasta de Argint	„
„ „	Dobrogea	Bazargic
„ „	Hareket	„
„ „	Homenatmen	„
„ „	Jupiter	„
„ „	Macabi	„
„ „	Sark Ydman	„
„ „	Turan	„
„ „	Bizone	Cavarna
„ „	Țăranul	„
„ „	Vulcan	Uzlari
„ „	Inainte	Vasilieva

JUDEȚUL CARAȘ

Asoc. Sportivă	Bocșa	Bocșa Montana
„ „	Albina	Reșița
	Asoc. Sportivă Munca Steierdorf	

JUDEȚUL CAMPULUNG

Asoc. Sportivă	Vatra Dornei	Vatra Dornei

JUDEȚUL CERNAUȚI

Asoc. Sportivă		
„ „	Avântul	Cernăuți
„ „	Dragoș Vodă	„
„ „	Meseriașul Român	„
„ „	Solarul	„
„ „	Skiorii din Bucovina	„
„ „	T. C. R.	„
„ „	Funcționarilor	„
„ „	Patinaj	„
„ „	Bucovina	Cozmeni
„ „	Borochow	Sadagura
„ „	Dowbuș	„
„ „	Unirea	Jucica Veche
„ „	Gonta	Mămăeștii Noui

JUD. CETATEA ALBA

Asoc. Sportivă	Rapid	Arciz
„ „	Record	„
„ „	Grafica	Cetatea Albă
„ „	Victoria	Mansburg
„ „	Gloria	Poștal
„ „	Suebia	Sărata
„ „	Olympia	Tarutino
„ „	Luceafărul	Bairamcea

JUDEȚUL CIUC

Asoc. Sportivă	Colping	Ditrău
„ „	Gheorghieni	Gheorghieni

JUDEȚUL CLUJ

Asoc. Sportivă	Astra	Cluj
„ „	Angajați Economiști	„
„ „	C. F. R.	„
„ „	Rapid	„
„ „	Gellu	„
„ „	Reuniunea	„
„ „	Universitatea	„
„ „	Victoria	„
„ „	Hipică Ardeal	„
„ „	Turnătoria	„
Cercul de scrimă		„

(Va urma)

FOOT-BALL

Divizia Națională A

programează mâine în provincie 7 matchuri

Chinezul-Unirea Tricolor și Ripensia-Crișana, matchurile zilei

Duminică se vor disputa în țară în cadrul Diviziei Naționale A.. partide, dintre cari importante pentru șefia clasamentelor respective nu sunt decât două la Baia Mare și Oradea. Restul partidelòr au o importanță mai mare în ceeace privește locurile medii. Se știe că, anul acesta, în urma instituirii turneului de calificare, locul patru în clasament a căpătat o importanță considerabilă. căci numai primele patru clasate sunt scutite de sus numitul turneu.

Până acum, se luptă pentru acest loc în prima serie · Unirea Tricolor, Chinezul. C. A. O. și Phoenix, iar în seria II-a Juventus. Universitatea și Sportul Studențesc.

Vom discuta acum fiecare partidă în parte, căutând să arătăm și eventualele șanse ale combatanților.

SERIA I-a
LA BAIA-MARE
A.M.E.F.A.-PHOENIX

Baia Mare primește mâine vizita A. M. E. F. A.-ei din Arad. Șefii primei serii a diviziei naționale vor da replica Phönixului. Deși așezați la distanță considerabilă unul de altul în clasament pe teren nu se știe dacă va fi tot așa. In situația în care se află, Phönix mai are șanse să ocupe locul patru și astfel să fie ferit de acel turneu de calificare. de care am vorbit mai sus. Totuși credem că în ciuda vieĭ opoziții pe care i-o va face Phönix, A. M. E. F. A. va reuși să învingă.

Echipele vor alinia următoarele formații:

Phoenix: **Hozoși, Damian, Holtzmann, Marcu, Ghidali, Farcaș, Iacobovici, Sereny II, Sereny III, Telecti.**

A. M. E. F. A.: **Sadovsky, Covaci, Csaika, Szabo, Szurdi, Szanislo, Bătrân, Leb, Perneky, Prassler, Cucula.**

Va conduce D. Olteanu (Oradea).

CHINEZUL-UNIREA TRICOLOR

Oborenii se vor deplasa mâine la Timișoara unde vor întâini pe Chinezul. In urma eșecului din fața Victoriei pe teren propriu, bucureștenii par serios handicapați în această întâlnire, cu toate că nici Chinezul n'a realizat o performanță strălucită. Acest match se va disputa însă cu o ardoare extremă. Unirea Tricolor și Chinezul clasificați respectiv în locurile 5 și 6, au șanse în caz de victorie, să-și sporească posibilitățile de ocuparea locului 4, care i-ar feri de riscurile și surmenajul turneului de calificare.

In această întâlnire, este foarte greu de dat un pronostic.

Totuși prin simplă impresie, prevedem victoria timișorenilor.

Echipele vor evolua în următoarele formații:

Chinezul: Roess, Tiffert, Kohl, Nagy, Hoffmann, Demetrovici, Szillard, Molnar, Tierjung, Locsoncs, Tabacu.

Unirea Tricolor: Crețeanu, Sucitulescu, Iliescu, Alecu And ', Steinbach, Boteanu, Traian Ionescu, Alexandrescu, Sonny, Cârjan, Iordache.

VICTORIA-DACIA UNIREA

La Cluj, Victoria va întâlni pe Dacia-Unirea din Brăila. Dată fiind diferența de clasă dintre cele două grupări credem că clujenii nu vor putea scăpa victoria.

D. Costel Rădulescu (București) va conduce formațiile :

Victoria: **Bosneac, Cociuban I, Felecan I, Chendrean, Pal, Nistor, Pop IV, Szantai, Pop III, Felecan II, Căpușan.**

Dacia Unirea: **Manu, Zuckermann, Stanciu, Bonațiu, Szutor, Șaramet, Cavadia, Szarocky, Goldenberg, Zimcea și Oprea.**

OLYMPIA-JIUL

La Satu Mare, Olimpia va primi replica Jiului din Petroșani. Din punct de vedere al clasamentului, jocul nu prezintă nici o importanță. Echipele fiind de valoare apropiată matchul va fi aprig disputat. In matchurile anterioare Jiul a arătat o formă bună și deși jocul se dispută la Satu Mare ne îndoim că Olimpia ar putea învinge. Credem că punctele se vor împărți între combataanți.

Va conduce d. Mureșan (Cluj) echipele :

Olimpia: **Korak, Slivaț, Vidrășan, Bârlea II, Astaluș, Micu, Prassler, Popp, Giurgiu, Flueraș, Noteanu.**

Jiul: **Emerich, Spasici, Covaci, Radu, Szülle, Tocacs, Vâjdea, Medve II, Medve I, Bulig, Scovran.**

SERIA II-a
RIPENSIA-CRIȘANA

Foștii și probabil viitorii campioni se vor deplasa Duminecă la Oradea, pentru a întâlni Crișana. Unsprezecele orădean a fost totdeauna un adversar periculos pe teren propriu. In ultimul lor match, însă, orădenii au pierdut în fața Vulturilor la Lugoj cu 2:1, după ce conduseseră trei sferturi din joc. Mâine în fața Ripensiei vor lupta cu ultima energie, întru apărarea șanselor. Din aceste motive, timișorenii vor trebui să depună maximum de efort pentru a învinge și numai în acest caz credem că vor reuși.

D. A. Huniade (Baia Mare) va conduce probabil următoarele formații:

Ripensia: **Pavlovici, Bürger, Chiroiu, Gall, Cotormany, Nagy, Dobay, Lazăr, Marcu, Oprean, Bindea.**

Crișana: **Puellock, Szabo, Saborsky, Pintea, Micu, Aștileanu, Nagy, Torjoc, Lucaciu, Deleanu, Szoecke.**

GLORIA-DRAGOȘ VODA

Gloria va primi mâine vizita echipei Dragoș Vodă din Cernăuți.

Arădenii situați în locul trei al clasamentului nu vor putea pierde acest match mai ales că joacă pe teren propriu. Cele două puncte ce le vor câștiga Duminică, vor servi arădenilor la consolidarea situației în clasament, pe care și așa nu o mai pot pierde.

Echipele vor alinia probabil următoarele formații:

Gloria: **Theimler, Variassy, Volintir, Baitz, Dobra, Lupaș, Igna, Tudor, Fritz, Nicola, Mercea.**

Dragoș Vodă: **Erhan, Hossbein, Penteliciuc, Stetu, Tomovici, Ungureanu. Ionescu, Suc, Panenka, Strucinski, Kacerovski.**

Va conduce d. E. Freund (Timișoara).

A.C.F.R.-VULTURII

La Brașov, se va disputa matchul dintre A. C. F. R. și Vulturii din Lugoj. Partida se anunță extrem de disputată, echipele fiind de valoare sensibil egală. Credem că, beneficiind de atoutul publicului și terenului, brașovenii vor isbuti să-și apropie două puncte.

D. Ionescu Țope (Ploești) va conduce formațiile:

A.C.F.R.: **Schrom, Marton, Szekelly, Costea, Fănescu, Bertea, Georgescu, Radu, Ströck, II, Demeny, Csomag.**

Vulturii: **Pfeillinger, Cionga, Pascu, Rheinold, Csipoș, Lavady, Schira, Popescu, Iorga, Mustețiu, Maier II.**

*

Clasamentele celor două serii, se prezintă astfel:

SERIA I

A.M.E.F.A.	**14**	**11**	**1**	**2**	**39:15**	**23**
Rapid	**14**	**9**	**1**	**4**	**32:15**	**19**
Victoria	**14**	**8**	**3**	**3**	**35:19**	**19**
Un. Tricolor	**14**	**5**	**5**	**4**	**27:26**	**15**
Chinezul	**14**	**7**	**0**	**7**	**44:32**	**14**
C. A. O.	**14**	**5**	**4**	**5**	**24:23**	**14**
Phoenix	**14**	**6**	**1**	**7**	**19:26**	**13**
Jiul	**14**	**4**	**2**	**8**	**21:39**	**10**
Olimpia	**14**	**3**	**3**	**8**	**16:31**	**7**
Dac. Unirea	**14**	**1**	**2**	**11**	**15:44**	**6**

SERIA II-a

Ripensia	**14**	**12**	**0**	**2**	**54:19**	**24**
Venus	**14**	**10**	**2**	**2**	**50:16**	**22**
Gloria	**14**	**7**	**4**	**3**	**33:21**	**18**
Juventus	**13**	**6**	**2**	**5**	**22:24**	**14**
Universit.	**14**	**6**	**2**	**6**	**28:41**	**14**
Sp. Stud.	**13**	**5**	**2**	**6**	**23:28**	**12**
Vulturii	**14**	**5**	**0**	**9**	**19:35**	**10**
A.C.F.R.	**13**	**3**	**3**	**7**	**20:30**	**9**
Crișana	**13**	**3**	**1**	**9**	**17:27**	**7**
Dragoș Vodă	**14**	**3**	**0**	**11**	**21:46**	**6**

JUDECATORUL : Acuzat ! răspunde precis. Ce ai făcut între orele 7 — 8 dimineața și 10 — 10 1/2 seara ?

ACUZATUL : Ce eram să fac? Mi-am spălat dinții cu excelenta pastă de dinți PERLODONT.

JUDECATORUL : Ai un alibiu. Și eu fac la fel

Rugby

Categoriile inferioare depun o activitate excepțională

In vreme ce toate echipele din prima categorie își pregătesc jucătorii și luptă din rasputeri, pentru a-i impune „selecționerilor" pentru echipa națională, în timpul categoriilor inferioare domnește un calm și ceeace-i mai demn de subliniat o activitate ce nu poate fi trecută cu vederea.

Am fost singurul ziar care, ocupându-ne despre aceste categorii, am remarcat, importanța ce prezintă tinerii noștri rugby-și, pentru pregătirea viitoarelor cadre.

Cine a asistat vreodată la partidele dintre echipele dela categoriilor inferioare, a remarcat cu ușurință, optimismul. dar mai cu seamă elanul prin care se caracterizează din plin tinerele vlăstare ce practică rugby-ul la noi.

C. F. R.-VICTORIA, DERBY-UL ZILEI LA CATEGORIA PROMOȚIE

In lupta pentru campionat, la această categorie, echipa C. F. R.-ului, ne obișnuise în sezonul de toamnă al anului trecut printr'o serie de performanțe remarcabile, ce instalaseră echipa feroviarilor, la puține puncte de leaderul categoriei I, I. A. R. (Brașov).

In acest sezon, datorită crizei de conducere prin care trece dela un timp încoace gruparea de față, nu am mai putut remarca același elan și condițiune de formă prin care se caracteriza în trecut echipa C. F. R.-istă.

In cazul când vor reuși să alinieze o echipă compietă pe teren, feroviarii vor face un match frumos în compania „Victoriei".

Victoria, care Duminica trecută a cedat la mare luptă Sportului Studențesc, vrea cu orice preț să învingă și, pe cât se pare, va reusi.

Matchul se va disputa pe terenul I, ora 10.30, arbitru fiind d. Raul Vizanti.

P. T. T.-SPORTUL STUDENȚESC

Există o veche rivalitate între aceste două echipe ce vor lupta mâine pentru cucerirea victoriei.

Sportul Studențesc a reușit în actualul sezon să câștige două matchuri, în dauna Stadiului Român și, recent, a Victoriei.

P. T. T. — după câte suntem informați—va alinia o echipă completată și aceasta în dorința de a scoate un rezultat cât mai onorabil.

Favorit : Sportul Studențesc.

Partida se va consuma pe terenul II, ora 10.30. sub arbitrajul d-lui Gică Dumitriu.

CATEGORIA II-A.
T. C. R.-VICTORIA : DOUA ECHIPE PLINE DE ELAN

Excelenta formație a T. C. R.-ului, care conduce detașat în fruntea clasamentului, va trece mâine un greu examen în matchul ce-l va susține cu tânăra echipă Victoria.

Matchul va avea loc pe terenul I ora 9. Arbitrajul a fost încredințat d-lui I. Popovici.

R. C. B.-AVANTUL SPORTIV

Tânăra echipă a R. C. B.-ului, a constituit o adevărată revelație în acest sezon, prin bogata pepinieră de jucători ce posedă.

Fără îndoială, Avântul Sportiv, nu poate pierde victoria, dat fiind că echipa este alcătuită din jucători rutinați.

Partida se va disputa pe terenul III, ora 10.30. D. Ghiță Fântâneanu va conduce ostilitățile.

P. T. T.-VIFORUL DACIA

P. T. T., a dispus Duminica trecută, de redutabila formație a R. C. B.-ului, în timp ce secunzii au fost învinși de Avântul Sportiv.

Intâlnirea va avea loc pe terenul III, ora 9, arbitrajul fiind încredințat d-lui Paul Brănișteanu.

C. F. R.-SPORTUL STUDENȚESC

Echipa „alb-negrilor" are toate șansele să învingă tânăra formație a C. F. R.-ului (în cazul când se va prezenta), cu atât mai mult că deține în prezent o remarcabilă condițiune fizică.

Matchul se va disputa pe terenul II, ora 9. Va arbitra d. I. Ifrim.

I. IONESCU

Hipism

Azi la Floreasca

Premiul Grigore Greceanu

Cu reuniunea de astăzi, Floreasca inchee primul meeting de galop.

Programul de astăzi se prezintă realmente interesant. Atât la galop cât şi la trap găsim suficiente puncte de atracţie spre a anticipa un mare succes.

La galop, accentul principal cade asupra premiilor PRONTO şi MALTEZI II.

In pr. Maltezi întâlnirea dintre Don Basil şi Brancas, doi buni trei ani va oferi un duel pasionat, iar pr. Pronto apare ca un foarte reuşit handicap.

La trap, alergarea de căpetenie a programului este pr. Grigore Greceanu care constitue primul examen serios în vederea Derby-uului.

1. PR. AMZACEA va avea drept protagonişti pe Aghiuţă şi Nataşa dintre cei a căror formă este verificată prin eşirile publice din acest an şi Marina în baza valorilor din trecut.

Cum forma actuală a Marinei nu ne este cunoscută, vom limita alergarea câştigătorului între Aghiuţă şi Nataşa. Cum armăsarul stă pe o performanţă mai concludentă, îi acordăm încrederea noastră. Indicăm: AGHIUŢA, Nataşa, Marina.

2. PR. COBADIN. — Jessica, Sanda, Ştefania şi Nelson se prezintă la calcule cu mai multă şansă. Sanda reintrând aşteptăm s'o vedem ce poate. Ghidându-ne după o întâlnire directă vom prefera pe Nelson înaintea Ştefaniei.

Indicăm: NELSON, Ştefania, Jessica.

3. PR. FOCŞANI. — Marche en avant stă în acest an pe două victorii. Biribi nu ne-a plăcut prea mult cu ocazia primei lui eşiri publice.

Pe baza acestui considerent vom prefera pensionarul Hergheliei Cislău. Indicăm: MARCHE EN AVANT, Biribi.

4. PR. MALTEZI. Dată fiind valoarea lui Brancas iş a lui Don Basil, îi vom prefera lui Rubin. Intre caii tineri, Branbin. Intre caii tineri, Brancas are la acitvul lui alergări la doui ani cari îi dau dreptul să dispună de pensionarul lui Kristoff. Indicăm: BRANCAS, Don Basil.

5. PR. PRONTO. Forma arătată în acest an, scoate în evidenţă pe Luţa şi Moft. Nuc dintre cei cari reintră se prezintă cu un oarecare avantaj. Dând preferinţă formei publice vom limita alergarea noastră între Luţa şi Moft. Cum distanţa alergărei intră mai bine în aptitudinile celui de al doilea, îi vom acorda încrederea noastră. Indicăm: MOFT, Luţa, Nuc.

6. PR. JAPONICA. — Sunt mai bine situaţi în alergare, Bajadere, Dorita Mea şi Florica II. Ultima alergare a pensionarei lui Corol, a arătat-o în revenire de formă. Un nou salt de valoare — cât de mic — este de natură a-i aduce victoria. Totuşi Bajadere îi va fi o adevrsară redutabilă Florica II din rest se prezintă cu mai multă şansă. Indicăm: DORITA MEA, Bajadere, Florica II.

7. PR. GRIGORE GRECEANU este menit să ne aducă oarecare lumină în privinţa erarhiei patru-anilor. Ben Hur, Pandur, Domnica şi Curier se prezintă cu mai mari şanse spre a-şi înscrie numele în palmaresul acestei importante probe.

Dând precădere formei verificate şi mai cu seamă corectitudinei, vom prefera pe Ben Hur.

Indicăm: BEN HUR, Pandur, Domnica.

8. PR. IEROŞCA se reduce la un duel Hanibal II-Quaramba. Cum ultimele alergări ale lui Hanibal II sunt foarte bune îl vom prefera pensionarei lui Cerkasoff.

Indicăm: HANIBAL II, Quaramba.

9. PR. JAR PTIŢA. — In urma alergărei de Joi, Tava apare ca o quasi certitudine. Sultan II şi Peter Worthy sunt adversarii cei mai periculoşi ai pensionarei lui Drăgotescu.

Indicăm: TAVA, Sultan II.

FLOREASCA : Ziua IV-a — Sâmbătă 9 Aprilie

— ALERGĂRILE INCEP LA ORA 14 —

— Partanţi probabili —

PR. AMZACEA — 1300 m. — Handicap vânzare — 19.000 lei

R. Ganea	Rubin	71½	0
L. Grigorescu	Giovani	61½	Cristea R.
Col. Dombrowsky	Aghiuţă	59	Gill Jean
D-na Alex. Gheorghe	Nataşa	57	Huţuleag
A. Hananel	Marina	54	Cucu A.
Căp. V. Şerbănescu	Bombi	48½	Iozsa St.
Col. G. Săvoiu	Licurici	46	Kaszian
V. Novaci	Baby	42½	Crişan
Lt. Râureanu	Pomana	40	Tănase
Al. Ionescu	Apolo	40	Oprescu

PR. COBADIN — 1600 m. — Welter handicap — 23.000 lei

D-na A. Gill	Cin'te ţine	64	0
L. Grigorescu	Nelson	61	Cristea R.
I. Vlădăianu	Goblin	60	?
B. Catargi	Moft	59	0
M. Antonescu	Ştefania	59	Tănase
Lt. Râureanu	Invers	58	0
Al. Ionescu	Peldas	56½	Ilinca N.
V. Novaci	Cărăbuş	55	Horvath G.
T. Câmpeanu	Jessica	54	Takacs
G. Negropontes	Naum	54	0
Colonel Mircea Dumitriu	Titirez	52½	Gosztonyi
Căp. Şerbănescu	Bombi	51	0
Căp. O. Vovu	Puişor	51	0
G. Negropontes	Sanda	48	Cucu

PR. FOCŞANI — 1400 m. 23.000 lei

Căp. Constantinescu	Ghiauroaica	55½	0
Dr. A. Dumitraş	Răstel	58	0
A. Hananel	Carmen	55½	0
Hergh. Cislău	Bairam	64	0
Hergh. Cislău	M. en avant	60	Cristea R.
Hergh. Cislău	Drapel	50	0
G. Negropontes	Biribi	55	Cucu A.
Ch. Nirescher	Bard	49	0
Col. G. Săvoiu	Zori de Zi II	47	Kaszian

PR. MALTEZI II — 1600 m. 25.000 lei

R. Ganea	Rubin	61½	Cristea R.
Hergh. Cislău	Bairam	61½	0
Hergh. Cislău	M. en avant	64	0
G. Negropontes	Biribi	59½	0
G. Negropontes	Don Basil	49	Cucu Ar.
S. Schwartz	Brancas	56	Vincent R.
S. Schwartz	Monette III	54½	0

PR. PRONTO — 1600 m. Handicap — 32.000 lei

S. Schwartz	Aleluia	64	0
Grajd. Romy	Parabola	61½	0
L. Grigorescu	Boshko	60½	Cristea R.
Col. G. Săvoiu	Luţa	56½	0
A. Hananel	Carmen	55½	Cucu A.
T. Câmpeanu	Nuc	55½	Takacs
Lt. Râureanu	Răscoala	55	Ilinca N.
L. Grigorescu	Nelson	54	0
Col. P. Micşuneşti	Elada	53½	Vincent R.
G. Negropontes	Don Alberto	52	0
B. Catargi	Moft.	51½	Iozsa St.
Hergh. Cislău	Drapel	48½	Logofătu

Partanţi oficiali

VI. Pr. JAPONICA — 1600 metri — Handicap — 16.000 lei

G. Adem	Hercegnö	1620	M. Pavlic
Dr. Pantelimon	Guardian Girl	1620	Costandache
D-na M. Neguţ	Dorita Mea	1640	S. Corol
Dr. Pantelimon	Rosalinde	1640	Slobozenco
Hergh. Redea-Alexeni	Primrose	1660	Tr. Marcu
Grajdul Admü	Florica II	1660	L. Grünwald
D-na M. I. Bordei	Fama	1660	St. I. Bordei
Căp. Petrovici	Bajadere	1700	I. Crotenco

VII. Pr. GRIGORE GRECEANU — 2100 metri — Grupă — 60.000 lei

L. Brânzea	Domnica	2100	D. Dobrescu
Căp. P. Petrovici	Pandur	2100	N. Cerkasoff
N. Stănciulescu	Ciclop	2100	Slobozenco
P. Lazăr	Sonora	2100	I. Zabelin
A. Iordănescu	Centaur	2100	M. Pavlic
Gh. Iordănescu	Eftin	2100	G. Crainic
Herg. Rodica	Duda	2100	Szabo
A. Niculescu	Voinţa	2100	N. Gaidaev
D-na Ec. Ionescu	Curier	2100	G. Ghinea
L. Rousso	Lăcrămioara	2100	I. Crotenco
T. Tassopol	Ben Hur	2100	T. Tassopol

VIII. Pr. IEROŞCA — 1600 m Condiţie — 18.000 lei

Dr. Pantelimon	Lucifer II	1640	Costandache
C-sa Benckendorff.	Quaramba	1660	N. Cerkasoff
D-na Ec. Ionescu	Champion	1660	G. Ghinea
Grajdul Sterea	Hanibal II	1660	N. Gaidaev

IX. Pr. JAR PTIŢA — 2000 metri Condiţie — 10.500 lei

D. V. Cristea	Vestit	2040	D. Dobrescu
Grajdul Cemi	Vuet	2060	I. Zabelin
V. Kurzweil	Sultan II	2080	M. Pavlic
C. Păcureanu—E. Hermelind	Spic	2080	Gram
D-na Ec. Ionescu	Champion Jr.	2100	G. Ghinea
M. Abăluţă	Tava	2120	Dragotescu
M. Moţea	Peter Worthy	2220	N. Gaidaev

Cronometraj electric la Băneasa

Jockey-Clubul inovează. Integând să meargă în ritmul vremii şi să satisfacă un vechi deziderat al proprietarilor, conducătorii comitetului Alergărilor au decis ca să introducă pe hipodromul Băneasa cronometrajul electric.

Astăzi dimineaţă va fi experimentat aparatul de cronometraj al d-lui căpitan Sebastian Popescu. Aparatul este bazat pe rază fotoelectrică şi a dat excelente rezultate în campionatele de bobsleigh ale României.

Nu este exclus ca cronometrarea electrică să se facă chiar cu începere de Duminică, cu ocazia deschiderii dela Băneasa.

Cum iarăşi nu este exclus ca în curând să se instaleze şi aparatele necesare fotografierei sosirilor.

Cu noul sistem se vor putea înregistra cu certitudine duratele reale ale diverselor probe. De aceia aplaudăm hotărîrea conducătorilor Jockey-Clubului.

La Floreasca se organizează un nou pariu austriac

In cadrul reuniunei de astăzi dela Floreasca se va organiza un nou pariu austriac a cărui miză iniţială oferită de S. N. I. C., este de 30.000 lei.

Jocul cuprinde 7 alergări şi anume cele cinci curse de galop şi primele două de trap, premiile Japonica şi Grigore Greceanu.

Este probabil ca jocul să atingă suma de 50.000 lei.

Antrenamentul dela Băneasa

Timpul favorabil, pe de o parte, iar pe de alta inaugurarea meetingului de primăvară dela Băneasa, a făcut ca eri să se dispute ultimele galopuri în vederea curselor de azi la Floreasca şi mai cu seamă, mâine la Băneasa, în prezenţa unei foarte numeroase asistenţe. In afară de cei obişnuiţi am remarcat pe d-nii: D. Ghica, col. Capşa, col. F. Iacob, col. Slomnescu, col. G. Săvoiu, col. Tr. Romano, col. P. Micşuneşti, Berindei, Leon Grigorescu, dr. A. Dumitraş, J. Negropontes, Vidrighin, Al. Ionescu, D. Bacinsky, N. Oncescu, etc.

Au lucrat intens toate grajdurile noastre dându-se o deosebită atenţie „probabililor" de Duminică, pentru a-i prezenta cât se poate mai bine.

Astfel au lucrat pe iarbă:

Sanda care a dominat de puţin pe **Tini** (Cucu) şi **Loti** (Janzo).

Gloriette (Krimmer), **Frunză** (Gill) şi **Flor Fina** (Garner) au lucrat împreună, ultimile două dând dovadă că sunt în bună formă.

Furtuna (Gill) a dominat uşor pe Corina (Crişan).

Onuţa şi **Aleluia** (Vincent) au luat un bun galop. Par în bună condiţie.

Avanti (Cristea) a mers singur. Nu este calul cu pretenţiuni de victorie apropiată.

Hop şi eu! (Gill) a dominat pe Ostaş (Garner).

Răsfăţat (Balog) a lăsat în urmă pe **Lăcusta** (Mullot) şi **Farmec** (Ilinca), într'un galop de 1600 m.

Princier (Vincent) n'a fost prea serios încălecat pentru a dispune uşor de **Caiafa**.

Parabola (Gill) pare un concurent de temult al handicapului Mixi, după galopul luat în compania iepei **Gluma** (Iozsa) de care a dispus uşor.

Monette III (Cucu) a terminat cap la cap cu **Mitsouko III** (Vincent). Ambele sunt în formă.

Magnat (Mullot) pare de forţe sensibil egale cu Cătălin (Ilinca).

Cin'te ţine (Gill) a condus pe **My Lass** (Iozsa).

Elada (Koszian) a efectuat singură un tur de pistă.

Marmara (Gosztony) a rămas de foarte puţin în urma lui **Lulu** (Takacs).

Prima este în progres de formă.

Codin (Mullot) a mers împreună cu **Danciu** de care nu era despărţit la sosire, nici de o lungime. Sunt adversari de temut în Pr. Dunărea.

Carthago (Cucu) s'a plimbat singur pe pista veche de antrenament (iarba). Pare cal în formă.

Buburel (Vincent) a dispus uşor de **Goldan** (Logofătu). Primul, prudent încălecat, nu credem că ar putea să dea întâietate altcuiva în proba principală a zilei de mâine.

Balsors (Gill) a dispus mai uşor decât s'ar crede de **Elvira** într'un şprint pe nisip.

Bard (Balog), a terminat înaintea lui **Ciurlan** (Koszian). Primul este cu totul alt cal la antrenament.

Brânceni (Cucu) a fost net dominat de **Hazliu** (Cristea), iar la câteva lungimi a rămas **Sukoro** (Ilinca) care nu prea a forţat. De remarcat forma foarte bună pe care o deţine pensionarul d-lui Paţac.

Vişina (Huţuleag) a parcurs singură 1000 m. dând dovadă de o iuţeală derutantă.

Rastel (Direr) tot singur a făcut un tur de pistă. Este calul care se menţine în formă.

Don Basil a întrecut cu uşurinţă de Carmen (Vincent).

Kasandra (Koszian), aceiaş iapă de o derutantă viteză, a întrecut uşor pe **Weekend** (Gill) care la rându-i este în perfectă condiţie.

Nolcică (Huţuleag) din nou a dominat pe **Şerban** (Cristea). Forma în care a fost întrecut de pensionarul lui Gabens lasă să se întrevadă ori un ascendent de formă la Nolcică, ceeace este puţin probabil, ori Şerban nu este încă pus la punct cu antrenamentul. Ca Şerban să fie împins şi să dispună de el Nolcică — cu mâna jos — nu este puţin lucru.

Orz s'a antrenat singur pe 1600 m. A mers acceptabil.

Neta (Cucu) a dispus de Geza (Vincent). Totuşi ambii sunt în bună condiţie.

Luţa (Mullot) a sosit înaintea lui **Puişor** şi **Licuric** (Koszian) pe care i-a condus pe 1600 m.

Afurisit (Gill) a terminat în fruntea plutonului compus din **Banu Olteniei** (Cucu), **Mayar** şi **Geta** (Huţuleag). De remarcat condiţia ultimului. După ce a plecat handicapată la cca. 20—30 m. a terminat în pluton.

Necaz a dominat pe **Li.**

Saturnus (Gill) a terminat lângă **Oştean** (Huţuleag) care preceda pe **Aluna.** Al doilea a început să-şi revie în condiţie.

Miss Rock (Gabens) a efectuat un bun galop în compania iepelor **Hoaţa** (Tănase) şi **Hoţoaica** (Huţuleag), terminând înaintea lor. Ţinând cont de diferenţa de greutate ne vom da seama de condiţia pe care o deţine prima.

Credinţa (Balog) a precedat pe **Costinel** (Huţuleag) care la rându-i pierduse pe drum pe **Lăpuşneanca**.

BĂNEASA

Anticipaţii

Cu reuniunea de mâine, Hipodromul Băneasa îşi deschide pentru prima oară porţile în acest an. Pentru această inaugurare, programul, pe care Jockey Club-ul ni-l prezintă, este cât se poate de interesant.

Intrunind adeziunea a 57 partanţi şi având ca vedetă Handicapul Dunărea, iar semi-vedetă Pr. Expresul, această reuniune este sortită unui adevărat triumf.

1. PR. DE DESCHIDERE. Răsfăţat debutează. La antrenament dă deplină satisfacţie. My Lass a fugit o singură dată în anul trecut, în Pr. Predicateur, unde a figurat onorabil. Lăcusta a fugit de două ori în anul trecut fără a se ilustra. Datorită originei rămâne un concurent redutabil.

2. PR. VIL-VARTEJ. Mayar prezintă suficiente titluri pentru a-l socoti unul dintre principalii concurenţi ai acestei alergări. Băbuca — deşi a fugit obscur în singura alergare — în baza galopurilor dela antrenament, prezintă o mare şansă. Furtuna şi Magnat nu sunt nici ei în afară de cursă.

3. PR. EXPRESUL este deschis alergătorilor de pură viteză. Monette III, neînvinrsă la doi ani, are şansă de prim ordin. Vişina care este mult ameliorată are şi ea o pronunţată şansă mai cu seamă că va lua şi descărcarea băiatului de grajd care o va încăleca. Weekend şi Bairam —confirmaţi pe parcursul acestei probe — nu se vor da uşor bătuţi.

4. PR. DUNĂREA apare ca un foarte reuşit handicap. Calculul hârţiei este incapabil să furnizeze o indicaţie certă. Şerban — campionul cailor vârstnici români din anul trecut — nu trebuieşte judecat după ce arată la antrenament, ştiut fiind că fiul lui Blue Boy nu se întrebuinţează în exerciţiile de dimineaţă. Buburel, la antrenament, dă deplină satisfacţie. Codru deşi are şansă, avem impresia că nu excelează în primele curse. Hop şi eu la antrenament dă deplină satisfacţie arătându-se aproape cât Ostaş. In perspectivă o alergare extrem de disputată şi, în desemnarea câştigătorului, eventualele incidente de parcurs vor avea un rol important.

5. PR. BETELIE. Princier în baza performanţelor dela doui ani apare cu mai multă şansă. Nu este de neglijat nici Frunză a cărei reintrare din acest an a corespuns cu o victorie uşoară.

Cătălin şi Hazliu vor juca şi ei un rol precumpănitor.

6. PR. MIXI. La lucru, Nolică domină pe Şerban. Dacă am da crezare acestor exerciţii n'am mai insista asupra adversarilor lui. Insă lucrul nu este cursă.

Aleluia şi ea dă multă satisfacţie antrenorului ei. Neta cu forma superbă de care dispune, deşi distanţa este cam lungă pentru ea, rămâne o concurentă redutabilă. In perspectivă o cursă frumoasă.

Monte şi partanţi probabili

ZIUA I-a — Duminică 10 Aprilie 1938

PR. DE DESCHIDERE—1500 m. 30.000 lei

Mayar	58	0
Răsfăţat	58	Ilinca N.
Lăcusta	56½	Mulott M.
My Lass	56½	Gill Jean
Caiafa	56½	Vincent R.
Necaz	58	?

PR. VAL VARTEJ — 1600 m. W.-h'cap — 25.000 lei

Bard	64	0
Magnat	62	Ilinca N.
Farmec	60	0
Furtuna	58½	Gill Jean
Sanda	56	0
Puişor	55½	Horvath G.
Băbuca	55½	Cristea R.
Lulu	55	?
Mayar	47½	Kaszian
Corina	46½	Crişan
Hoţoaica	46½	Huţuleag

PR. EXPRESUL — 1000 metri 30.000 lei

Bairam	58½	Urdăreanu
Vişina	48½	Huţuleag
Weekend	58½	Gill Jean
Balsors	59½	?
Monete III	54	Vincent

PR. DUNĂREA — 2.000 m. H'cap — 50.000 lei

Carthago	64	0
Şerban	54½	Cristea R.
Buburel	59	Vincent R.
Codru	53½	Mulot M.
Saturnus	53	0
Ostaş	52	?
Scârbă mică	51½	Kaszian
Danciu	47	Logofătu
Hop şi eu!	47	Cucu

PR. BETELIE — 1600 m. 35.000 lei

Cătălin	53½	Mullot M.
Flor Fina	54½	Gill Jean
Don Basil	51½	0
Loti	50	Jantzo
Tini	52	Cucu Ar.
Hazliu	55½	Cristea R.
Aluna	50	Huţuleag
Sukoro	56½	Ilinca N.
Princier	58	Vincent
Frunză	52½	Garner

PR. MIXI — 1700 m. Handicap 35.000 lei

Saturnus	64½	0
Ostaş	63½	?
Nolcică	60	0
Parabola	59	Gill Jean
Danciu	58½	0
Aleluia	58	Vincent R.
Onuţa	56½	0
Neta	55½	Cucu Ar.
Afurisit	53	Huţuleag
Luţa	52½	Mullot M.
Gluma	51	Iozsa St.
Elada	49½	0
Peldas	48½	0
Goblin	47	0
Orz	42½	Kaszian
Aluna	42	0

EPIGRAMĂ

Zadarnic „Fuehrerul" dictează,
Căci Anschluss-ul e doar un fleac:
Floreasca nu capitulează,
Pariu-i tot... austriac!

INFORMAŢII

Alergările încep astăzi, la Floreasca, la orele 14 precis.

● Astăzi se fac la Secretariatul S. N. I. C.-ului retragerile pentru alergările de trap din Miercuri 13 şi Joi 14 Aprilie dela Floreasca.

● Duminică **Jockey Clubul organizează un joc austriac oferind ca miză 30.000 lei.**

Câştigătorul a 290.410 lei

GRIGORAŞ VASILE
Sergentul de zi care nu mai doarme... noaptea

Dela start la potou

● EDITH a câştigat uşor într'o cursă în care beneficia de toate avantagiile. Victoria în sine, nu spune mare lucru. Totuşi acţiunea pe care a avut-o o arată în formă frumoasă.

● LEU se resimte de indelungata absenţă după turf. O notă bună pentru faptul că a mers suficient de corect.

● LITTLE ORPHAN a fugit la egal cu nişte cai cărora le poate da un handicap le minimum 100 m. Credem că este suficient spus.

● PAINJA, în mâinile lui Gaidaev, arată valori pe care de 2 ani nu le-a mai arătat. In curând credem că va câştiga.

● EZER JÓ a mers frumos. A dispus de Bravo şi dacă totuşi a împărţit victoria cu el, asta se datoreşte faptului că Pavlic nu i-a cerut mai mult decât strictul suficient. Pavlic n'a scomptat şi anumite iluzii optice.

● DORKA a fost derutată de faptul că alergarea a fost dusă încă dela început în alură susţinută.

● VALENŢIO este mai bun decât se putea bănui. In ziua când va fi întins la maximum, va cobori sub 1.27. O notă bună pentru G. Crainic atât pentru condiţia excelentă în care îl păstrează cât şi pentru modul în care l-a condus.

● THEODORA — să nu pară paradoxal — a fost victima faptului că au galopat adversarii ei. D. Ionescu Bordei a vrut să speculeze la maximum aceste galopuri şi împingând-o prea tare pe primele sute de metrii, n'a mai avut resurse la finish.

● BUSUIOC a câştigat din nou şi din nou şi-a ameliorat recordul carierii. Dispune de resurse pe cari acum câtva timp nimeni nu putea să le întrezărească.

● HANDICAP a concurat peste aşteptări. Pierzându-şi pe drum adversarii şi terminând parcursul literalmente oprit, a stabilit recordul de 1.38¹. Distanţarea lui a sancţionat faptul că n'a mers regulat. Pentru noi a mai sancţionat şi plimbările lui prin coada plutoanelor. Este inexplicabil — logic vorbind — cum acest cal a fost susţinut cu atâta convingere. In caz de victorie ar fi raportat doar 24 pentru 10. Suspendarea lui Borisiac, pe 3 reuniuni, trebuia să vină nu numai pentru culpa mai puţin gravă că nu a reţinut calul când a început să meargă neregulat ci mai cu seamă pentru inexplicabila intervertire de valoare.

● PROKATOR a fost readus la buna valoare. Crotenco are un merit cert în refacerea lui.

● HARON a reamintit calul din trecut. Probabil ca viitoare eşire să-l găsească la cea mai bună valoare.

● DOMNIŢA HARRY a avut un final de cursă impresionant. A salvat o cursă pe care o pierduse pe prima mie de metri.

● GHIMP a confirmat aprecierile noastre de Joi.

● GHID a făcut o cursă extrem de bună. Locul dela sosire este consecinţa a două galopuri în care a pierdut aproape 100 m. Păcat că galopează atât de urât şi chiar periculos dat fiind că în galop derobează.

● GRUIA este mai bine ca oricând. Va fi un adversar periculos şi în loturi mai bune.

● REDEA a fost depăşită de distanţă. Este mai bine ca oricând.

● BLONDELLA a cules o victorie la care antecedentele îi dădeau tot dreptul. Un cuvânt bun pentru felul în care Traian Marcu a pilotat-o. Am dori să nu fie un simplu accident în linia generală de conducere a acestui driver

● SZELVESZ în ciuda anilor păstrează o mare doză de vitalitate. Poate dacă ar fi fost demarat mai târziu, ar fi rămas câştigător.

● TORENT a găsit distanţa prea lungă. Câştigător până la intrarea în linia dreaptă, de aci înainte n'a mai dat nimic.

● KANADA a infirmat frumoasa alergare din ajun. A eşit din cursă după prima sută de metrii în urma unui lung galop.

● KATY CAID a avut un finish foarte frumos. Faptul că a depăşit pe Gretelbub atestă o formă excelentă.

● PRINŢ deşi pe o distanţă mult prea lungă, a concurat remarcabil. Cu această alergare Tassopol a dovedit că este un excelent conducător.

● GRETELBUB fără galopul după linia dreaptă putea câştiga.

● VORAUS a găsit distanţa pea rulngă. Mai are de profitat şi în condiţie.

Floreasca

INSCRIERI

MIERCURI, 13 APRILIE

I. Pr. IALOMIŢA-perf. — 1500 m. 11.500 lei

1600 Candriu, Furor, Lin, Habara, Nais.
1620 Crăiasa, Peter Gordon, Vestit.
1660 Aventurier, Aluniş, Handicap, Nataşa, Pan Worthy.
1680 Beţiv, Glonţ, Ostaş, Dudu, Gordon.
1700 Adda Worthy, Sultan II, Champion jr., Mura, Zgomot.
1720 Belşug, Littla Orphan, Mohor, Oana.
1760 Domnica, Eggy,
1780 Curier, Ezer jo, Busuioc.

II. Pr. IBIKUS-Cond.—2000 m. 14.500 lei

2040 Vestit.
2080 Baron, Catinca, Leona, Leu, Pandur, Mura.
2100 Lanţ, Luminiş, Sonia Worthy, Kalifa.
2120 Domnica, Florenţa, Isabela, Rugina, Vâlcea Olenca.
2140 Amsel, Casatca, Edith, Ducesa, Jeleş II, Pacahantos, Primrose, Rosalinde, Pikaver, Sorvaneţ.
2160 Dorita Mea, Ieroşca II, Lăcrămioara, Lord Petaurist, Pleava, Rai, Talaz.
2180 Dally Worthy, Gruia, King Worthy, Prokator.
2200 Haron, Ideal, Viitor.
2220 Blondella.
2240 Havana, Nation.

III. Pr. JOIŢA—cond.—1500 m. 11.500 lei.

1500 Desiş, Santuzza, Comoara, Ştrengar, Dacia, Habara.
1520 Lin, Dâmb, Furor, Diadia Lul, Va-ta.
1540 Hary Boy, Flăcău, Tais.
1560 Sorana,
1580 Zenit.
1600 Crăiasa.
1640 Cavaler.
1660 Crai.
1680 Fudul.
1720 Extra, Aluniş.
1740 Dor de Duca.
1800 Arvuna.

IV. Pr. IRINEL-Cond.—2000 m. 13.000 lei

2020 Adda Worthy, Beţiv, Mohor.
2060 Champion jr., Aventurier, Zgomot, Sultan II, Spic, Pan Worthy.
2080 Lancia, Painja, Bis, General Worthy, Oana, Makrele, Kalifa.
2080 Tava, Sultana.
200 Catinca, Izma, Mura II, Igen, Sorvanoeţ, Olenca.
2120 Pinkerton, Lăcrămioara, Eggy, Purlulia, Valona.
2140 Curier, Pikaver, Peter Worthy, Vâlcea.
2160 Pangur, Gruia, Sixtus II.
2180 King Worthy, Pock
2200 Sorrento.
2240 Havana,

V. Pr. G. IOSKA— 2100 m. 18.000 lei—grupa I.

Champion, Gondolat II, Gretelbub, Valenţio, Roland D., Naplopa. Voraus.

VI. Pr. ICU—Condiţie—2000 m. 18.000 lei

2000 Pan Worthy.
2020 Aventurier, Zgomot, Spic, Tava, Sultan II.
2040 Ciclop, General Worthy, Eftin, Mura II, Olenca, Curier, Lăcrămioara, Legionar, Casatca, Voinţa, Domnica, Duda.
2080 Pandur.
2100 Ben Hur.

VII. Pr. ILONA—Hcp-lim.—1600 m. 18.000 lei

1600 Bibi, Hercegno, Amsel, Wodka, Edith, Colina.
1600 Isabela, Guard. Girl, Cupidon, Rosalindo, Giuditta.
1620 Dorita Mea, Venezia, Prinţ, Jade, Floric II, Szolvesz, Lucifer II, Fama, Primrose.
1640 Kanada, Viitor, Lord Petaurist, Katy Caid, Bonzo, Theodora, Champion, Flying, Sam Worthy.
1660 Oszalnq Pal, Quaramba, Farao, Naplopo, Progator, Rai.
1680 Hanibal II, Gretelbub, Voraus, Bajadere.
1700 Citr. Gordon, Haron.
1729 Opanka.

VIII. Pr. JANDARM—Con. 1600 m. 14.500 lei

1600 Ezer jo.
1620 Catinca, Leona, Lanţ, Ciclop, Izma, Kalifa.
1640 Isabela, Eggy, Sonia, Worthy Leu, Bonzo, Domnica Baron.
1660 Pikaver Rugina, Edith, Amsel, Wodka, Sixtus II, Peter Worthy, Gruia, Giuditta, Duda, Ducesa,
1680 King Worthy, Rosalinde, Prokator, Centaur, Posk, Florica II, Venezia, Colina, Fama.
1700 Lucifer II, Sam Worthy, Dorita Mea, Ideal, Primrose, Prinţ, Theodora.
1720 Jajadere, Jade, Blondella.
1740 Haron.

IX. Pr. IAZMA—Hand. 2000 m. 14.500 lei

2000 Habara.
2040 Beţiv.
2060 Pan Worthy.
2080 Baron, Farsa.
210 Igen, Champion pir.
2140 Paty Worthy, Elixir, Lancia.
2160 Mura II, Sultan II.
2180 Kalifa, Pingerton, Olenca.
2200 Credinţa.
2220 Bruma II, Eggy.
2240 Busuioc, Jeleş II, Duda, Catinca, Sonia Worthy
2260 Ducesa, Rugina, Voevod. Ţigan, Domnica.
2280 Pandur, Edtih, Sixtus II, Isabela, Guard. Girl.
2300 Amsel, Talaz.
2320 Gruia.

JOI, 14 APRILIE

I. Pr. JIANUL—Cond. 1600 m. 10.500 lei.

1540 Diadia Lul
1560 Fudul, Hollo.
1580 Aluniş, Ghimp, Ooborean, Ostaş, Vestit.
1600 Arvuna, Aventurier, Beţiv, Dudu Gordon, Glonţ, Mohor, Petruş.
1620 Dorka, Handicap, Mister, Sultan II, Vuet.
1640 Bis, Lancia, Painja, Pan Worthy, utun, Vântişor.
1660 Champion pr., Peceora.
1680 Baron, Igen, Mura, Oana.
1700 Movila.
1720 Ezer po, Izma, Pandur, Sonia Worthy.
1760 Eggy, Valona.
1780 Durdulia,
1800 Pock, Sorvaneţ, Giuditta.
1840 Lăcrămioara.
1860 Curier.

II. Pr. JIMBOLIA—Hcp—1600 m. 14.500 lei

1600 Vestit, Mister.
1620 Pan Worthy, Vuet.
1660 Spic, Champion jr., Mura.
1680 Handicap, Oana.
1720 Sultan I.
1740 Tava.

III. Pr. IGEN O—Cond. 2000 m. 13.000 lei

2040 Ezor jo.
2060 Farsa, Mura, Kalifa
2080 Catinca, Eggy, Eftin, Izma, Legionar, Olenca Baron Domnica.
2100 Peter Worthy Vâlcea, Voinţa, Curier, Isabela, Pandur, Pikaver Luminiş, Leu, Redea, Pingerton, Bruma II, Casatca.
2120 King Worthy, Lăcrămioara, Pacahantos, Pock, Gruia, Ducesa, Talaz.
2140 Viziru, Dolly Worthy, Pleava, Ideal Erith, Progator, Dorita Mea Katy Caid, Havana.

IV. Pr. JGUT—Hand.—2000 m. 14.500 lei

2000 Leona.
2020 Rugina.
2040 Solina, Rosalinde, Amsel, Florenţa.
2060 Florica II, Fama.
2080 Lord Petaurist
2100 Progator

V. Pr. JUPITER—2100 m. (Grupa F—14.500 lei)

Talaz, Pleava, Ieroşca II, Amsel, Gruia, Jade Pacahantos Edith, Rugina, Cupidon, Guard. Girl.

VI. Pr. AL. BADESCU — 1600 m. (Condiţie—29.000 lei

1560 Bravo, Belşug.
1580 Pandur, Lăcrămioara, Domnica, Duda, Sonora.
1600 Pacahantos, Isabela, Dudu Kitty Clair, Ideal, Giuditta, Talaz, Ben Hur, Redea.
1620 Progator, Rosalinde, Sam, Worthy Anny Worthy, Dorita Mea, Edith, Valenţio, Torent, Jade, Rai, Venezia, Primrose, Fama.
1640 Bajadere, Lucifer II, Pai, Quaramba, Jeonine Wotrhy, Mein Liebling, Hanibal II, Flying Blondella, Theodora.
1660 Champion, Naplopo, Voraus.
1680 Opanka, Trixie, Citr. Gordon Gondolat II.
1700 Roland D.

VII. Pr. Joc-Condiţie (14500 lei—1600 m)

1600 Va-ta.
1620. Cavaler, Crăiasa.
1640 Dor de Ducă, Fudul, Ghimp, Candriu, Vrăjitor.
1660 Extra, Glonţ, Goisha, Aluniş.
1680. Beţiv, Adda Worthy, Dudu Gordon, Ghid, Domniţa Harry, Oborean, Petruş.
1700. Mohor Poeniţa.
1740. Vântisor.

VIII. Pr. Javari-Record (16000 lei-1600 m.)

1600. Kitty Clair, Voevod. Ţiganilor.
1620. Leona, Rugina, Edith, Hercegne, Isabela, Pleava, Torent, Sixtus II, Lucesa
1640. Cupidon, Guardian Girl, Amsel, Dorinţa Mea, Iereşca II. Giuditta, Gruia, Wodka, Talaz, Havana, Colina, Szevesz.
1660. Pai, Anny Worthy, Katy Caid, Flying.
1700. Trixie

IX. Pr. Jupâneasa (Condiţie 2000 m. 14500 lei)

2000. Vuet, Vestit.
2020. Pan Worthy.
2040. Champion Jr., Spic, Sultan II, Tava, Zgomot.
2060. Oana, Mura.
2080. General Worthy, Mura II Olenca.
2100. Ciclop, Eftin, Lăcrămioara.
2120. Legionar, Duda, Voinţa.
2140. Curier, Domnica.
2160. Pandur.

CICLISM

Pe marginea
„Curselor de pregătire"

Reflexii şi soluţii în legătură cu proaspetele „speranţe"

„Cursele de pregătire", — interesania iniţiativă a forului de specialitate, — au luat un avant nebănuit. Zeci de tineri, unii chiar copilandri, se întâlnesc duminical la şosea „războindu-se" acerb. Şi din luptele acestea, se desprind unele „nădejdi" pentru ziua de mâine. E un fapt de un real folos pentru evoluţia ciclismului şi-l aplaudăm sincer.

Insă pe marginea acestor alergări, ne gândim că, de multe ori, se întâmplă cu elementele care se ridică, un fenomen foarte curios şi în acelaş timp dăunător.

Il consemnăm, mai bine zis îl reamintim, făcând o linie de legătură între acest fenomen, deloc folositor, şi „cursele de pregătire".

Există la noi un obicei nesănătos: îndată ce se descoperă un element bun, de frumoase promisiuni, suporterii respectivi tabără pe capul bietului ins, antrenându-l intens, vârându-l în tot felul de curse fără o pauză necesară, fără o noimă, iar rezultatul: tânărul cu promisiuni, după ce a realizat unele figuri cu adevărat interesante, sfârşeşte prin a fi un om epuizat, scos din formă pentru mult timp sau chiar definitiv pierdut pentru sport.

Firește, nu se întâmplă cu toate „revelaţiile", dar sunt mult mai dese cazurile când diriguitorii extaziaţi de isprăvile băiatului descoperit l-au făcut să sară peste cal.

Dar, iată ce se întâmplă, îndeobşte, cu o „descoperire" proaspătă.

Băiatul merge bine, o cursă, două, trei, cinci... Către mijlocul verii se produce „crach"-ul inevitabil, fatal. epuizarea. „Vâna" tânără, tendoanele încă fragile, au suportat la început eforturile serioase, brutale, cerute de o cursă grea în care aşii mai vechi au impus cadenţa. Junele nostru a răspuns mulţumitor, excelent chiar, şi îmbătat de isprava reuşită a „tras" până la ultima resursă.

Efectul: fizicul proaspăt a suportat, uneori poate uşor, eforturile violente, sucombând apoi sub lovitura oboselei acumulate brusc, fără o gradaţie necesară intoxicând muşchiulatura neobişnuită încă cu asemenea muncă.

Din acest moment „speranţa" începe să devină o deziluzie — o amară deziluzie. Lucrul dealtfel este perfect firesc. S'a ignorat filiera prin care trebuia să treacă „speranţa"; s'a ignorat termenul inerent de „uoemicie" şi reversul medaliei s'a arătat real şi nemilos.

Exemplele abundă. La noi, ca şi aiurea.

Am putea înşira cazuri concrete, am putea preciza nume. subliniind culpele, dar n'o facem dintr'un motiv lesne de priceput.

CATEVA RECOMANDARI

„Cursele de pregătire", ne-au dat la iveală câteva „speranţe". Firește nu se ştie care din ele se vor ţine de cuvânt, mai târziu, peste 2, 3, 4 ani. Cert este că alergările acestea au prins. Insă în legătură cu „voga" lor ne înguitorii să cadă în extremă, minte ca nu cumva, inimoşi şi încântaţi că grupurea lor are câteva vlăstare de viitor, diriguitorii să nu cadă în extremă, procedând prea zeloşi şi, fatal, ajungând la rezultatele dăunătoare mai sus expuse.

Desigur că nu toţi şefii de grupări procedează exagerat, dar entuziasmul e mare lucru şi vâna fragilă un lucru delicat.

De asemenea reflectăm că îndată ce vor veni căldurile, o pauză de o Duminică la trei ar fi bine venită. In aceiaşi ordine de idei considerăm că, pentru un timp, întrucât vremea încă nu-i prea călduroasă, merş reuniunile de după prânz. Credem că e bine ca desfăşurarea acestor probe, (cum de altfel se dispută mai toate alergările) să aibă loc numai dimineaţa.

Facem aceste propuneri, oarecum îngrijoraţi de pasiunea cu care au pornit la lucru aceşti inimoşi tineri. Ii vezi la antrenament de dimineaţă, în timpul zilei, seara.

Faptul, în aparenţă, poate fi considerat îmbucurător.

Şi totul merge bine, deocamdată, fiindcă timpul e încă destul de răcoros. Dar când vor da căldurile, chestiunea se schimbă. Se „coşcovesc" aşii, dar-mi-te nişte începători!

De asemenea, credem că este absolut necesar să se facă un control asupra pregătirii „speranţelor", asupra antrenamentului lor. E o chestiune care se cere serios studiată, deşi în aparenţă pare simplă.

EMIL IENCEC

Volley-basket-ball
MATCHURILE DE ASTAZI

Astăzi după amiază se vor disputa trei partide pentru campionatul regional.

Jocurile se anunţă disputate de rezultatele de astăzi depinzând situaţia fruntaşilor clasamentului.

TEREN C. F. R.
VOLLEY-BALL FEMENIN

START CLUB—METALOSPORT

Incepând dela ora 17 se va desfăşura pe terenul „feroviar" din splaiul Independenţei, partida dintre campioana de toamnă Start Cluo şi Metalosport. Lupta se anunţă disputată.

Start-Clubul în dorinţa de a-şi menţine locul în fruntea plutonului va depune toate eforturile pentru obţinerea victoriei care până la urmă nu-i poate scapa. Deasemenea Metalosport, după frumoasa figură de Duminica, din faţa Sportului Studenţesc, promite să opună o dârză rezistenţă Startului.

Va arbitra d. Francisc Marinescu.

BASKET-BALL CAT. I
C.F.R.—O.C.B.

Derbyul zilei şi tot odată al seriei, îl prezintă întâlnirea dintre feroviari" şi O.C.B. Partida contând ca o revanşă a matchului din toamnă când, contrar aşteptărilor, C. F. R.-ul a fost învins, se anunţă extrem de aprigă.

Cu o echipa mai bine pusă la punct şi avantajaţi de teren, „ceferiştii"" vor câştiga, nedezmdu-şi astfel drumul spre victoria finală. Jocul începe la ora 17.30, sub conducerea d-lui Riegler.

TEREN SPORTUL
VOLLEY-BALL CAT. I
ARHITECTURA — O. C. B.

De data aceasta, tinerescul elan al „arhitecţilor" va trebui să cedeze în favoarea tehnicei O. C. B.-iste. Asta nu înseamnă însă ca ultimii au parcurs în mână, ci vor trebui să muncească serios pentru a nu înregistra o surpriza. pe cât de neaşteptata, pe atat de posibila. D. D. Marinescu va fluera începutul la ora 16.30.

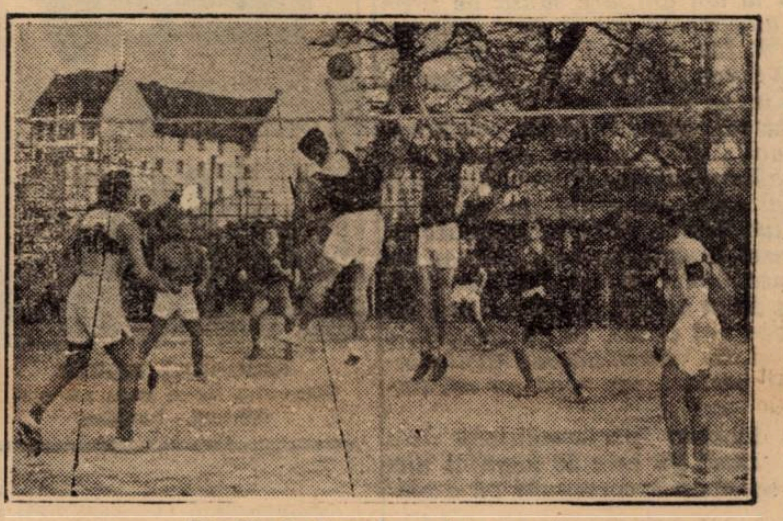

Sp. Studenţesc la antrenament

Ciclism
Mâine se va alerga primul handicap al sezonului

Regia: „Viforul Dacia"
Participă 29 alergători

Gruparea „Viforul Dacia" a cărei conducere o are inimosul sportiv M. Carlaonţ, organizează mâine o alergare sub formă de handicap, deschisă categoriei II, III şi începători Gestul se cuvine subliniat, întrucât, în ciuda lipsei de fonduri, aceasta e o altă grupare *care activează*, în timp ce „marile" grupări cu fonduri „grase", se complac într'o inactivitate condamnabilă.

PARTICIPANTII

Eri, la închiderea înscrierilor, s'au localizat următoarele 29 de adeziuni:

INCEPATORI

1. Bulgaru Nicolae (V.D.).
2. Ursache Ioan (V.D.).
3. Machelberc Mircea (V.D.).
4. Haniş Ioan (V.C.R.).
5. Zorilă Ilie (V.C.R.).
6. Tufă Alexandru (P.N.).
7. Victor Ioniţă (P.N.).
8. Rotaru State (A.C.S.A.).

CATEGORIA III-a

1. Vasile Vrabie (V.D.)
2. Sârzea Gavrilă (V.D.)
3. Piere Veroni (Acv. Mar.)
4. Silişteanu Ioan (Pr. Nic.)
5. Niculici Ioan „ „
6. Dima Gheorghe „ „
7. Steinhardt I. (Mociorniţă)
8. Ciorobea Al. „
9. Emil Craigheru „
10. Ilie Teodoroiu „
11. Pusta Ioan „
12. Eftimescu Pavel „
13. Dinu Petre (A.C.S.A.)
14. Dumitru Niculae „
15. Nic. Tănase „
16. Petre Maer „

CATEGORIA II-a

1. Cristea Ioan (V.C.R.)
2. Steinhardt M. (Mociorniţă)
3. Al. Radoslovescu (Acv. Mar.)
4. Ioan Bekman „ „
5. Gh. Ardeleanu (A.C.S.A.).

De reţinut: plecarea 8,30 dim. din piaţa Victoriei.

Italia şi-a desemnat de pe acum echipa pentru „Turul Franţei"

Una din deosebitele preocupări ale forurilor italiene din ultimul timp a fost formarea echipei pentru „Turul Franţei".

Oscilând între turul Italiei şi cel al Franţei, italienii au ales, după îndelungate desbateri, următoarea formaţie:

BARTALI, Aldo Bini, Favalli, Bergamaschi, Mollo şi Servadei.

Iată deci marile „speranţe" ale italienilor, pentru „Turul Frantei".

Acest mănunchiu de aşi, a fost ales în urma insistenţelor tostului as Girardengo — actual oficial — şi se pun mari speranţe în ei, întrucât, dela regretatul Bottechia (1926) încoace, Italia nu şi-a mai înscris numele în palmaresul grandioasei competiţiuni cicliste: „Turul Franţei". Şi de data aceasta, italienii sunt decişi s'o facă bazându-se pe valoarea oamenilor aleşi în frunte cu „marele" Bartali.

Hand-ball
C.F.R.-Viforul Dacia

Partida cea mai importantă din campionatul regional, se va juca Duminică dim. la ora 10 pe stadionul din Giuleşti.

Ambele echipe au obţinut în ultimul timp victorii la scor asupra adversarilor pe care i-au întâlnit. Asa că partida de Duminică va fi foarte interesantă şi mai ales pentru situaţia în clasament.

Dacă feroviarii vor câştiga sau termina la egalitate, termină în campioni regionali.

Partida va fi condusă de d. Sonntag.

I. P. S. P. B. — V. S. C.

Pe velodrom va avea loc Duminică după amiază matchul oficial dintre I.P.S.P.B. şi V.S.C.

Cum inspectoratul posedă o echipă complectă şi bine antrenată, credem că va câştiga în faţa V.S.C.-ului.

Matchul va începe la ora 16 şi va fi condus de d. V. Manolescu.

TURNVEREIN—MACABI

Tot pe velodrom, în continuare, se va juca partida dintre Turnverein şi Macabi. Echipa B. T. V. va câştiga cu uşurinţă acest match, fiind mult mai technică şi mai omogenă decât Macabi.

Va conduce d. Roth, la ora 17.

S K I
Un slalom gigantic la Bâlea

Duminică 17 Aprilie Clubul de Ski din Sibiu va organiza la Bâle în muntii Făgăraş un slalom gigantic.

Concursul cuprinde patru categorii şi anume:

Domni 21—32 ani; domni dela 32 ani în sus; Juniori 18—21 ani; tineri 16—18 ani.

Inscrierile se vor trimite pe adresa: Walter Klein 34 Str. Regina Maria, Sibiu.

Noui înscrieri în Cupa Bucegilor

Ski-Club — Bucureşti a primit noui înscrieri în „Cupa Bucegilor", care după cum se ştie, se va desfăşura a doua zi de Paşti pe valea Cerbului.

S'au mai înscris la marea cursă de coborâre Hamar F. şi Török dela clubul Encian din Braşov.

In acelaş timp şi-a anunţat participarea la acest concurs şi puternica secţiune de ski a K. S. V. din Braşov urmând ca înscrierile nominale să le trimită în cursul zilei de astăzi.

INSCRIERILE SE INCHID LUNI

Inscrierile pentru Cupa Bucegilor se primesc până Luni 11 Aprilie şi se pot trimite pe adresa: Ski-Club Bucureşti 1. Str. Lutherană.

ATLETISM

In primele zile ale săptămânei viitoare antrenamentul federal își va începe activitatea

F. R. A. a fixat planul de lucru al lui STURHK

Insfârșit antrenorul mult așteptat a dat un semn de viață. După cum am anunțat în numărul de eri, Stürhk a vestit federația că peste câteva zile va fi în București și în primele zile ale săptămânii viitoare își va începe activitatea, cu o întârziere, este drept, de câteva luni, dar o va începe:

In așteptarea sosirii lui Stürhk, federația română de atletism a căutat să-i fixeze un program în cadrul căruia va activa în cele trei luni de încercare antrenorul german.

De la început, s'a stabilit că acest antrenor va rămâne la dispoziția atleților din Capitală, iar în caz când va da satisfacție atunci i se va prelungi contractul cu încă trei luni și va fi trimis și în marile centre provinciale.

UNDE VA LUCRA STURHK

Programul de lucru săptămânal a fost fixat în felul următor:

Luni va lucra cu atleții Stadiului Român și cu studenții dela A. N. E. F. pe stadionul Principele Carol.

Marți va lucra la Velodrom cu atleții Viforului Dacia și Metropola.

Miercuri va lucra la Stadionul Principele Carol cu atleții cluburilor: Stadiu Român, Venus și cu studenții dela A. N. E. F.

Joi va lucra pe velodrom cu atleții cluburilor: Viforul Dacia și Metropola.

Vineri va lucra la A. N. E. F. cu atleții cluburilor: Stadiu Român, Venus și cu studenții dela A. N. E. F.

Programul cu cluburile bucureștene se va desfășura după amiezile dela ora 15-18 iar diminețile Stürhk se va deplasa pe stadionul reg. 1 grăniceri, unde se vor antrena atleții acestei unități.

Pe lângă antrenorul Stürhk a fost delegat d. A. Konig din comisia technică.

Antrenorul german a fost angajat cu un salariu de 10.000 lei lunar; în afară de aceasta i se plătește transportul clasa II Berlin-București și retur. După cum am scris și mai sus, el va funcționa cu titlu de încercare trei luni, urmând ca după acest interval federația să aprecizeze dacă este cazul să-i prelungească contractul.

Dinu Cristea va alerga la Giulești

Mâine după amiază pe stadionul „Giulești" în pauza matchului de foot-ball dintre F. C. Rapid și C. A. O., se va alerga o stafetă balcanică între juniorii grupărilor: Venus, C. F. R., Victoria și Viforul Dacia.

Tot în pauza acestui match Dinu Cristea va debuta pe pistă alături de cei mai buni juniori ai clubului C. F. R. pe distanța de 2000 m.

Venus va face mâine antrenament general

Gruparea Venus va face mâine dimineață la ora 9 pe stadionul reg. 1 grăniceri, un antrenament general în vederea selecționării echipei pentru sezonul în curs.

Se va lucra la următoarele probe: 100 m. plat, 300 m. plat, 1000 m. plat, 3000 m. plat, săritura în lungime, înălțime, cu prăjina, triplusalt, aruncarea greutății, discului, suliței și 110 m. garduri.

Tot cu această ocazie, se va împărți și echipamentul cel nou.

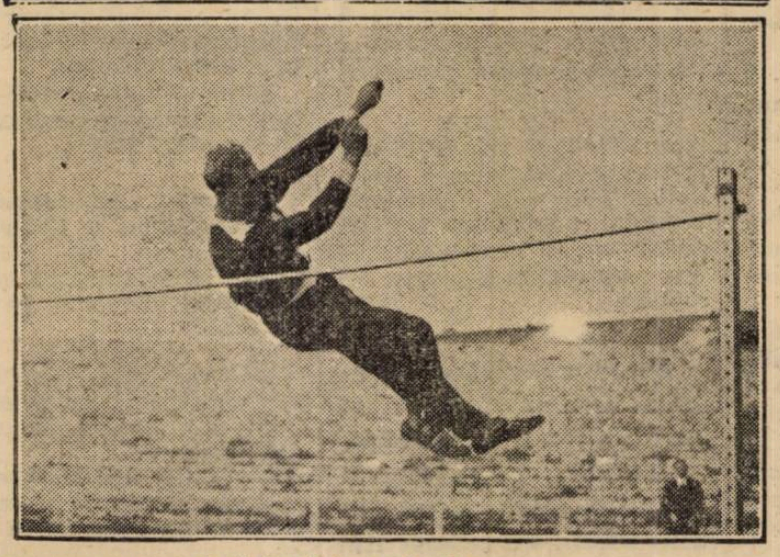

O săritură la peste 2 m.

In biroul F. R. A. s'a produs o vacanță

Prin demisia d-lui Neagu Boerescu care a fost numit director al U. F. S. R.-ului s'a produs o vacanță în biroul federației române de atletism.

In prima ședință, biroul federal urmează să complecteze comitetul prin cooptarea unui nou membru în locul d. N. Boerescu.

Odată cu inceperea sezonului de pistă va apare și buletinul F. R. A.-ului

După cum am anunțat, federația de atletism a luat hotărîrea să editeze un buletin lunar; materialul pentru primul număr a fost strâns și se crede ca, până la 1 Mai, buletinul să vadă lumina tiparului.

Primul număr va cuprinde schema organizației F. R. A.-ului, lista cluburilor și atleților legitimați, lista atleților repartizați pe categorii, recordurile României, programul oficial pe anul 1938, precum și un bogat material oficial, circulări ,etc.

Buletinul F. R. A. se va tipări în două sute de exemplare, și va fi trimis în mod gratuit la cluburi, ziare ,etc.

Astăzi la Velodrom începe concursul Vulturașul-Vif. Dacia

Astăzi începând dela ora 16 se va desfășura prima zi a concursului între tinerii Viforului Dacia și Vulturașului, probele fiind rezervate copiilor.

Iată echipele:

VIFORUL DACIA

60 m.: Mihăilescu, Haripiade, Stelorian.
500 m.: Tăslăuanu, Gabor, Stelorian.
Greutate: Popescu, Petruț, Popovici.
Inălțime: Petruț, Stănescu, Cosmănescu.
Lungime: Haripiade, Petruț.
4 × 60 m.: Haripiade, Cosmănescu-Stănescu-Petruț.

ECHIPA VULTURAȘUL

60 m. plat: Gh. Florescu, Gh. Cismariu, Augostovski.
500 m.: Gh. Cismariu, Constantinescu, Strache.
Greutate: Dumitrescu, V. Gănciulescu, Bărbulescu.
Inălțime: Dumitrescu V., Popescu C., Bărbulescu.
Lungime: Popescu C., Stănciulescu, Dumitrescu Dumitru.

Informații

Ei seară s'a ținut în localul federației ședința comisiunei centrale a arbitrilor, care a luat următoarele hotărâri:

Se deleagă ca arbitru al matchului Gloria C. F. R.—Craiu Iovan d. Romeo Ghițescu în locul d-lui Bartolomeu Vasile... indisponibil.

CĂI URINARE
SCURGERI
FILAMENTE
PROSTATITE
CISTITE
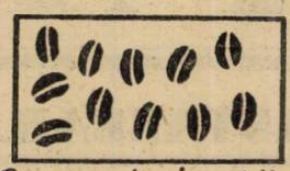
Gonococi, microbii ai blenoragiei
VINDECATE PRIN PAGEOL
LA FARMACII ȘI DROGUERII

Dr. ROBERT LEY vine în România

Președintele organizației germane „Kraft durch Freude" va inaugura la noi o expoziție permanentă a sportului muncitoresc

Asoc. „Kraft durch Freude" din Germania, condusă de unul din cei mai intimi consilieri ai Fuehrerului, d. dr. Robert Ley, intenționează

Dr. ROBERT LEY

să organizeze în țara noastră o expoziție permanentă a sportului muncitoresc internațional.

In standul acestei expoziții se va arăta cum se întrebuințează timpul liber al muncitorului în diverse regiuni din Europa.

O bună parte din standul expoziției îl vor ocupa și lucrările făcute în România în această direcțiune.

Se știe că problema întrebuințării timpului liber al muncitorului i a organizării sportului în fabrici și ateliere, este în prezent analizată la noi de „Uniunea Asociațiilor Creștine din România" și d. general Virgil Bădulescu, unul din conducătorii Uniunii A. C. T., se interesează de aproape de această mișcare.

Cu expoziția care se va inaugura în vara aceasta, va sosi și conducătorul german d .dr. Robert Ley.

D-sa se va putea convinge atunci de munca rodnică pe care o desfășoară Asociația creștină a tinerilor în domeniul recreației și sportului practicat de tinerii muncitori.

Automobilism

Mâine se dispută „Marele premiu Pau"

Participă toți automobiliștii consacrați

In orașul din Sudul Franței, pe un circuit foarte spectaculos, se va desfășura mâine, prima alergare de viteză pură a anului.

„Marele premiu Pau", competiție care a consacrat numeroase vedete și a tăiat elanul multor speranțe, face parte din lotul acelor întreceri în cari îndemânarea piloților și maneabilitatea trăsurilor sunt atribute necesare victoriei.

Datorită condițiunilor în care se dispută cursa, cum și faptului că ea inaugurează sezonul internațional al probelor pe circuit, întrecerea strânge, totdeauna, la steag, pe cei mai reputați alergători ai continentului.

Printre cei cari și-au anunțat participarea anul acesta vom nota pe: Tazio Nuvolari (Italia), Villaresi (Italia), Caracciola (Germania), Lang (Germania) și Varzi (Franța).

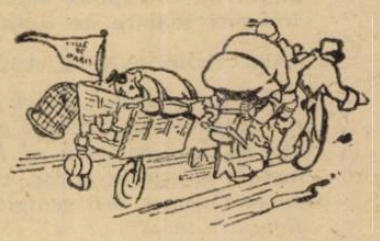

U. F. S. R. se mută

După câte suntem informați, U. F. S. R. este în căutarea unui nou sediu. Forul conducător urmează ca dela 29 Aprilie să părăsească localul din str. Atena nr. 11.

PAGINA BOXULUI

ASTĂSEARĂ, IN SALA GIB

Vasile Şerbănescu

îşi pune titlul în joc în faţa lui

Ilie Petrescu

Programul mai conţine 3 matchuri profesioniste şi 2 de amatori

Pentru astăseară, societatea „Tirul" şi-a împrumutat firma, unui organizator pe care nu am mai avut plăcerea să-l fi întâlnit în lumea ringurilor.

Noul promotor îşi va inaugura activitatea în condiţiuni vitrege, astfel că o capotare a lui nu ni s'ar părea o surpriză. Totuşi, nu este exclus să se întâmple şi invers. S'ar putea să ne găsim în faţa unui exemplar capabil şi dornic să contribue la redresarea boxului. Ne-ar bucura sincer dacă încercarea lui va reuşi. Deocamdată însă, nu ne putem ascunde scepticismul, deşi programul nu este prea slab. Conţine patru matchuri profesioniste, dintre cari unele sunt bine echilibrate.

Ne surprinde însă că s'a mai făcut apel la unii boxeuri cari, în timpul din urmă, s'au arătat a fi în completă decadenţă.

PENTRU TITLUL ROMANIEI LA CATEGORIA GREA

Vedeta întrunirei va opune pe Vasile Şerbănescu, campionul României la toate categoriile, lui Ilie Petrescu, candidat la trofeul deţinut de adversarul său. Titlul celui dintâi va fi în joc.

Matchul făgăduieşte să fie la înălţimea importanţei care i se dă. Cu prilejul precedentei lor întâlniri au furnizat o partidă memorabilă, care i-a arătat a fi de forţe egale. Mai impetuos şi superior în primele reprize, Ilie Petrescu a pierdut foarte puţin teren în ultimele şi victoria a fost acordată adversarului său. Dacă matchul nu ar fi avut caracter de competiţiune, verdictul de egalitate ar fi oglindit mai fidel fizionomia luptei.

Peripeţiile matchului de atunci şi dorinţa nestrămutată a lui Ilie Petrescu de a deveni campion, sunt elemente cari asigură atracţia întâlnirei.

Deşi pe hârtie şi pe baza liniei directe, Vasile Şerbănescu ar trebui să-şi conserve titlul, noi vom indica victoria challenger-ului, pentru motivul că ultimele eşiri publice ale primului au corespuns unor înfrângeri înainte de limită.

ION GORUN-N. STAMATE

Cel de al doilea match al serii va pune în prezenţă pe Ion Gorun, *fost campion al României la categoria cocoş, cu* Niculae Stamate, *fost campion naţional la muscă.*

Aceşti doi combatanţi s'au mai răfuit împreună şi Ion Gorun a manifestat, în toate împrejurările, o destul de categorică superioritate. In asemenea condiţiuni nu putem decât să acordăm creditul nostru, fostului campion naţional la categoria cocoş.

DUMITRU DOICESCU-LUCIAN POPESCU

Intâlnirea dintre Dumitru Doicescu şi Lucian Popescu apare ca o cursă mai dinainte gită. Şi aşa ar fi, dacă fostul campion al Europei ar mai deţine o parte din forma din zilele în cari jongla cu cei mai reputaţi boxeuri ai continentului.

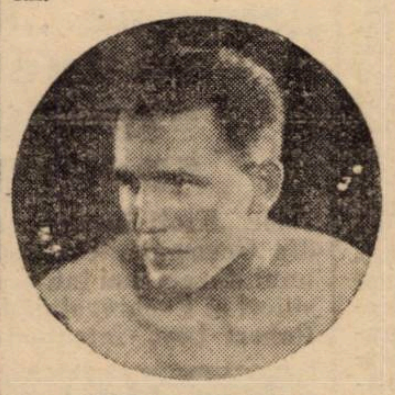

ILIE PETRESCU

Astăzi, Lucian Popescu este departe de a fi campionul invidiat de altădată. In ultimul timp nu a mai arătat decât simple sclipiri, astfel că va fi la largul său în compania lui Doicescu asupra căruia trebue să obţină decizia.

CLIMAN-VASILE IGNAT

Ultimul match profesionist se va petrece între **Aurel Climan** şi **Vasile Ignat**. Nu ne facem nici o iluzie asupra acestei întâlniri, întrucât primul dintre combatanţi este complet scos din formă, iar secundul nu ne inspiră nici un fel de încredere. A fost şi rămâne un boxeur modest care va ceda probabil şi lui Climan.

PROGRAMUL AMATOR

Iată cum a fost alcătuit programul amator:

Petre Ionescu (Turda) - A. Weintraub (Turda).

Ilie Impăratu (Tir)-C. Tutoianu (Turda).

SIKI

OFICIALII REUNIUNII DE ASTA SEARA

Delegat general al F. R. Box: d. av. Ilie Stătescu.

Judecători: **d-nii Ilie Stătescu, A. Aureliu, Ion I. Săvescu, C. Zahirnic, C. Dragomirescu şi C. Leoveanu.**

Pentru matchurile amatoare juriul va fi alcătuit din d-nii **Benone Petrescu, Mih. Drăgoi şi Al. Popescu-Herasca.**

Cronometrori: **d-nii I. Ceaureanu şi Niculăiţă Georgescu.**

Medici: **d-nii dr. Popescu-Herasca, Siligeanu, Kraft.**

Cântarul şi vizita medicală se vor face azi, la ora 12, la sediul F. R. Box, str. Atena, 11.

Titlul mondial

al categoriei mijlocii nu a fost disputat de cei mai indicaţi candidaţi

Campionatul mondial I. B. U., la categoria mijlocie s'a disputat Joi seara în arena Deutschlandhalle şi a pus în prezenţă pe francezul Tenet, cu germanul Besselmann.

Rezultatul — publicat de noi în numărul de eri — a fost favorabil lui Eduard Tenet, germanul abandonând lupta în repriza 12-a a unui match angajat pentru 15.

Telegrama care ne-a adus rezultatul nu dă amănunte astfel că nu vom insista asupra matchului, mai ales că nu felul cum au decurs ostilităţile, a inspirat rândurile de faţă.

DOI BOXEURI IMBĂTRÂNIŢI

La Berlin şi-au dat întâlnire, doi oameni trecuţi de vârsta primei tinereţi, doi boxeuri cari au dat maximum de randament, cu mulţi ani în urmă.

Astfel, Eduard Tenet, născut în 1907, a debutat în rândul profesioniştilor la vârsta de 20 ani şi până în 1935 a cunoscut frumoase succese, repurtând ca semimijlociu, victorii concludente.

Când a crescut în greutate, ciocnirea lui cu Marcel Thil s'ar fi impus. Făcea însă parte din acelaş „grajd" cu fostul campion mondial şi Taitard, manager comun, a împiedecat o astfel de întâlnire.

Ca urmare a acestei situaţii, Tenet a anunţat că abandonează ringul şi, timp de 15 luni, nu a activat deloc. A reintrat apoi, repurtând câteva victorii şi făcând un discutabil match nul cu Christoforidis, care, ulterior, a marcat o apreciabilă ascensiune.

Besselmann, a avut continuitate în activitate dar, în ultimul an nu a arătat lucruri demne să îl consacre drept candidat la titlul mondial. A stabilit performanţe dintre cele mai slabe şi a arătat, în ultimele matchuri, forma unui boxeur obosit.

Cu toate acestea I.B.U.-ul l-a ales drept competitor, nedreptăţind astfel pe alţi candidaţi mai indicaţi să dispute titlul.

Nu este prima şi, probabil, nu va fi nici ultima „capo de operă" a forului internaţional.

Credem însă că, domnia bunului plac nu va mai dăinui la I.B.U. şi că congresul ce se va ţine la 16 Aprilie la Milano va pune capăt acestei stări de lucruri cum şi celeia în baza căreia titlurile mondiale au mai mulţi deţinători.

K. O.

Cum a decurs matchul TENET - BESSELMANN

Berlin, 8. — *Eri seară s'a desfăşurat la Palatul Sporturilor de aci, o reuniune de box în cadrul căreia s'au întâlnit în match vedetă francezul Tenet cu germanul Besselman, în joc fiind titlul de campion mondial I. B. U. la categoria mijlocie.*

Victoria a revenit — după cum am anunţat — lui Eduard Tenet, care şi-a constrâns adversarul să abandoneze în repriza 12-a.

CUM A DECURS MATCHUL

In prima repriză, Besselman atacă cu directe de stânga pe francez, care, fiind în mijlocul ringului, s'a mulţumit să contreze.

Germanul executând aceiaşi tactică reuşeşte în următoarele 3 minute să-şi mărească avantajul.

In următoarele 2 reprize francezul, mai activ, reuşeşte să termine la egalitate cu adversarul său.

Repriza a cincea, a fost cea mai frumoasă a matchului. S'a terminat în avantajul germanului care, lucrând cu uppercuturi de stânga şi cu drepte de dreapta, şi-a dominat adversarul.

Dar Tenet — în următoarele 3 minute — porneşte în trombă la atac şi, profitând de oboseala lui Besselmann, termină repriza cu un net avantaj.

Repriza 7-a revine tot lui Tenet, care şi-a găsit distanţa. Dar, un atac furios al lui Besselmann îi aduce avantajul în repriza opta. Cu toate acestea, germanul termină repriza cu arcada stângă deschisă.

Tot germanul este acela care îşi adjudecă şi următoarea repriză.

Repriza 10-a găseşte pe Tenet deslănţuit şi francezul debordează pe Besselmann, complet lipsit de vlagă.

Acum Tenet are matchul în mână. Mereu peste adversar, termină cu un mare avantaj repriza 11-a. Besselmann este confortabil dominat.

Repriza 12-a este ultima. Tenet în vervă atacă şi Besselmann întoarce spatele, apoi se îndreaptă către colţul său; francezul îl urmăreşte şi o ploae de pumni se abat asupra lui Besselmann. Arbitrul — elveţianul Zehr — opreşte matchul şi proclamă pe Tenet campion mondial.

In semi-vedetă, francezul Carmelo Candel a reuşit o excelentă performanţă, învingând net la puncte pe semi-greul german Adolf Witt.

Gherase întâlneşte pe Prilleux

La 22 Aprilie se va desfăşura la le Mans, o reuniune internaţională de box în programul căreia va figura

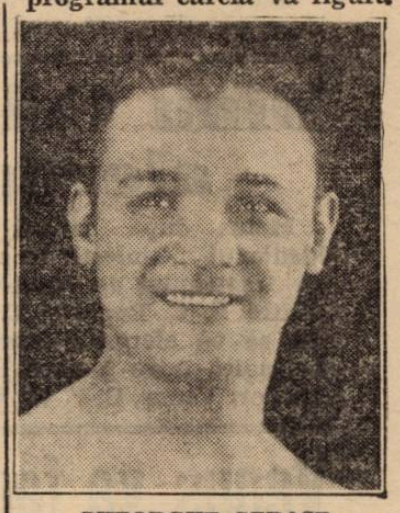

GHEORGHE GERASE

şi Gheorghe Gherasie.

Compatriotul nostru se va întâlni, în vedeta reuniunei ,cu francezul Prilleux.

Matchul este hotărît pentru 10 reprize a 3 minute.

Break... stop... out...!

In cadrul reuniunii ce se va organiza la Timişoara, boxeurul Vasile Ionescu, care actualmente se antrenează la A. C. T., doreşte să întâlnească pe Andrei Costescu.

*

La Roma, se va desfăşura în ziua de 13 Aprilie, în *Giardino d'Hivero*, o interesantă reuniune pugilistică, al cărei match vedetă va fi întâlnirea între Abbruciati şi grecul Jacopulos.

*

Mielu Doculescu excelentul nostru pugilist şi fost campion al României va intra în curând în manajamentul d-lui Lucian Stănescu cunoscutul promotor brăilean.

In teatrul Puccini, din Milano la 21 Aprilie, se va desfăşura matchul amator între Germania de Nord-Vest şi Italia Septentrională.

Matchul vedetă va fi alcătuit de perechea profesionista Casadei-Diouf!

*

Armando Alessandrini, care recent a învins pe Kid Floran la Milano, a declarat că e dispus să întâlnească într'un match de 10 reprize pe ertă Casadei-Diouf!

*

Matchul între Orlandi şi Wouters care urma să se dispute la Bruxelles, nu a fost încă perfectat.

Din cauza dificultăţilor făcute de italian, organizatorii belgieni s'au gândit la înlocuirea lui cu englezul Kilrain, campionul Marei Britanii.

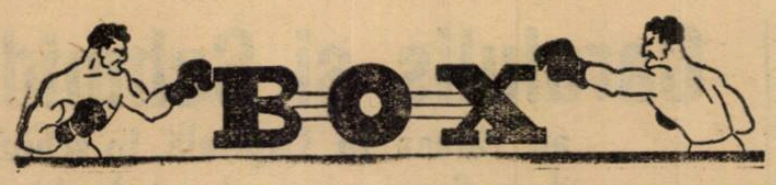

Cum înţelege JEFF DICKSON

să atragă publicul la matchul Angelman—Brown

Al. Brown, trebue să-ţi aperi titlul!

Un nou gen de reclamă lansează în prezent Jeff Dickson pentru matchul Brown-Angelman care urmează să se dispute peste 4 zile la Palais des Sports şi care nu prea spune mult lucru pentru publicul doritor de box frumos şi interesant.

A lansat anume svonul că Al. Brown ar vrea să abandoneze boxul...

Ceva mai mult, „inspiratorul" sufletesc al negrului, ziaristul Jean Cocteau a lansat câteva scrisori „publice" negrului prin care-l consiliază să se lase de box acum, când e campion.

AL. BROWN

Brown a cerut un răgaz de câteva zeci de ore, pentru a da un răspuns...

Jeff Dickson, sesizându-se de aceste scrisori publicate, a intervenit şi el cu o scrisoare pe care o publicăm mai jos:

Dragă Al,

Nu mai e nevoie să-ţi spun ce surpriză am avut citind scrisoarea ce ţi-a trimis-o Jean Cocteau.

Stim cu toţii că istoria boxului nu cunoaşte decât un singur boxeur care a cedat — fără să se lupte — titlul său suprem, atunci când era în depline mijloace de a şi-l conserva dacă s'ar fi urcat din nou pe ring.

Acest om e Gene Tunney.

Şi acum, reflectezi asupra unei decizii pe care trebuie s'o iei.

Dece nu te retragi din box, acum, în plină glorie, apărându-ţi în acest mod titlul tău de campion mondial al categoriei „cocoş" contra lui Angelmann, în loc să te lupţi în zece reprize?

Tu ştii, ca şi mine, că eşti favorit cu 3 şanse la 1 contra lui Angelmann, deşi acesta acum şase zile a obţinut acea strălucită victorie contra lui Warnock, la Belfast.

Dacă ţi le spun toate acestea, este pentru faptul că atunci când vei scoborî de pe ring, după matchul cu Angelmann, îţi vei fi apărat pentru ultima oară titlul.

In fine ai putea să cedezi şi să „treci mâna" aceluia care e demn să fie urmaşul tău.

De altfel părerea mea e că un match de-al tău cu Peter Kane, ar face o reţetă de peste 1 milion de franci.

Nu mai rămâne decât să poţi face acestea, Al, deoarece exceptând toate, vei rămâne ceia ce eşti acum: un fenomen al boxului.

JEFF DICKSON

Al. Brown n'a răspuns încă. Dar pare greu de crezut că ar putea accepta oferta propusă de Jeff Dickson.

Al a semnat un contract pentru 10 reprize în cadrul greutăţii de 54 kg. 500.

Nu mai sunt decât câteva zile până la încheierea antrenamentului şi e imposibil de a scade sub limita „cocoşilor" într'un interval atât de scurt.

E deci probabil că matchul Brown-Angelmann se va disputa, cum s'a hotărît, în zece reprize.

Gheorghe Covaci a primit contractele pentru Argentina

Incă de acum două săptămâni am adus la cunoştinţa cititorilor noştri, vestea începerii tratativelor în vederea angajării lui Gheorghe Covaci, fost campion naţional uşor al României, pentru Argentina.

Suntem în măsură acum, să anunţăm că tratativele au fost duse la bun sfârşit şi că Gheorghe Covaci se află în posesia contractelor de angajament.

Fostul campion al României se va îmbarca pentru America, între 20 şi 30 Aprilie, şi, după un voiaj de 15 zile, va debarca la Buenos Aires.

Ungaria—Polonia

Duminică dimineaţa se vor întâlni la Budapesta reprezentativele de box amator ale Poloniei şi Ungariei.

Echipa amatoare a Poloniei, care este socotită cea mai bună din Europa, este favorita întâlnirei.

Se vor disputa următoarele matchuri:

Cat. MUSCA: Sobkowiak (P)-Podány.

Cat. COCOŞ: Koziolek (P)-Bondi.

Cat. Pană: Czortek (P)-Frigyes.

Cat. UŞOARA: Wozniakiewicz (P)-Mándi.

Cat. SEMI-MIJLOCIE: Kolczynski (P)-Bene.

Cat. MIJLOCIE: Pisarski (P)-Jákits.

Cat. SEMI-GREA: Szymura (P)-Szigeti.

Cat. GREA: Pilat (P)-Nagy.

Un bogat program internaţional al tirului de vânătoare

MANOLE STROICI

va reprezenta România la campionatele mondiale şi marile concursuri internaţionale din Ungaria, Franta şi Jugoslavia

Ca să-i găseşti pe trăgătorii noştri la lucru, nu este tocmai greu: la câteva minute de centru în imensul câmp dela Şistad, într'un cadru rămas încă sălbatec; în plină natură îşi dau întâlnire, de două ori pe săptămână, pasionaţii tirului de vânătoare.

Intr'una din zilele trecute, curiozitatea mai mult de cât pasiunea, m'a împins spre aceste locuri, care, odinioară, erau la marginea Bucureştiului, iar astăzi au rămas în plin centrul Capitalei încadrate de spendide vile, de un elegant stand şi de cochetul cloub-house al Tennis-Clubului Român.

MANOLE STROICI

Standul răsună de pocnete, trăgătorii sunt în plin antrenament; dintre ei, cel mai activ este Manole Stroici. Am aşteptat să termine seria de focuri şi profitând de o scurtă pauză, am căutat să aflu noutăţi.

O prezentare a lui Manole Stroici nu mai este necesară; campionul nostru, un pasionat al tirului de vânătoare, a reprezentat cu atâta succes în ultimii ani sportul românesc peste hotare, reuşind să cucerească multe victorii şi impunându-se printre cei mai buni trăgători din lume.

UN BOGAT PROGRAM INTERNAŢIONAL

„Sunt în plin antrenament — începe d. Stroici — căci la începutul lunei Mai mă voi îndrepta spre Budapesta, unde va trebui să-mi apăr titlul de campion internaţional al Ungariei, titlu pe care-l deţin de doi ani.

LA CAMPIONATELE FRANŢEI

Dela 25 Mai la 5 Iunie voi fi la Paris, unde sunt invitat să concurez la „Marele Premiu al Franţei" şi la „Marele Handicap internaţional", concursuri care vor întruni pe cei mai buni trăgători din lume.

CAMPIONATELE LUMII

După campionatele Franţei, mă voi îndrepta spre Namur, unde urmează să iau parte la campionatele mondiale de tir la porumbei şi după câteva săptămâni, mă voi prezenta la campionatele lumii (talere) care în acest an vor fi organizate de Iugoslavia la Lubliana.

Insfârşit, ultima manifestaţiune la care voi participa va fi campionatul interbalcanic, care va avea loc la Sofia".

Manole Stroici are, după cum se vede, un program bogat; în toate aceste concursuri, campionul nostru va întâlni pe cei mai buni trăgători din lume.

Un amănunt care nu trebue scăpat din vedere; în acest an, Manole Stroici se deplasează la toate concursurile, unde va apăra culorile României, fără a primi vre-o subvenţie din partea oficialităţilor noastre de stat sau a instituţiilor sportive.

Un motiv în plus care ne va face să urmărim cu toată atenţia şi simpatia drumul greu ce şi l-a propus Manole Stroici în această vară.

Camor

Un frumos gest de sportivitate

Mama internaţionalului Damian

încetând din viaţă şi Sp. Studenţesc urmând să joace Duminică incomplet, T. C. R. a hotărât amânarea matchului

In ultimul moment ne-a parvenit dureroasa ştire că mama internaţionalului Ascanio Damian, a încetat din viaţă.

Inştiinţată la timp gruparea T. C. R. a hotărît în unanimitate ca matchul ce urma să se dispute Duminică contra Sportului Studenţesc — să s eamâne, urmând a se juca la sfârşitul sezonului.

Transmitem îndureratului Damian cele mai sincere condoleanţe.

Ştiri şi convocări

● Clubul Avântul Sportiv din Bucureşti (secţia football) convoacă pe ziua de 10 Aprilie, ora 16 pe terenul B.T.M.T. pe jucătorii mai jos notaţi, în vederea matchului cu A.S.C.A.M.:

Mărgărit, Niculescu D., Teodonescu, Profir, Mateescu, Stoicescu, Munteanu, Bibi, Ionescu Rică, Nicolae Const., Alexandrescu Octav, Chiriţă, Vasile.

● A. S. Dreptatea convoacă Duminică, 10 Aprilie, în grădina tribunalului în vederea matchurilor cu A. S. Roma, la ora 1,45 echipa II-a Stănculescu, Filip, Preda, Trandela, Russu II, Lupu, Samy, Iuly, Pârvulescu, Marinescu. Nicu, Ager, Titi. *Şi la ora 2, echipa I:* Iosica, Predescu, Economu, Titel, Tunsoiu I, Bernat, Gionny, Simionescu, Tonny, Cristea, Russu I, Dincă G., Gogu D.

● „Justiţia" convoacă pe jucătorii: Antonaru Ioan, Dumitrescu Gh., Reit Paul, Lăzărescu Gh., Stoica Petre, Mihăilescu Petre, Kraus Vasile, Burtică I., Dumitrescu D., Coman N., Nedelea Stănică, Petre Pătruţ, Nicolescu D., Frumuşelu Marin şi Teodorescu Octavian, ca Duminică, 10 Aprilie 1938, ora 16, să fie prezenţi pe terenul Unirea Tricolor, în vederea matchului cu Dacia Traiană.

● Echipa F. S. Champion provoacă la un match de football, echipa A. S. Călăraşi, pentru Duminică la ora 3 jum. pe terenul plantaţiei.

● „L.P.N." convoacă pentru Duminică, 10 Aprilie a. c., ora 10 dim., pe terenul Militari în vederea matchului oficial cu Ciclop, următorii jucători: Alexandrescu, Otto, Andrei, Condeescu, Barma, Gârboveanu, Fane, Tăuşan, Bejan, Văjoaică, Notopol, Locatelli, Sepi, Baia, Tedy, Petrescu D., Curelea.

Jucătorii sunt rugaţi a fi pe teren la ora fixată mai sus, spre a primi comunicări importante.

● „Stăruinţa" convoacă pentru Duminică, 10 Aprilie c., ora 3 d. a. în calea Dudeşti, colţ cu str. Traian, pentru a face deplasarea pe terenul Belvedere, următorii jucători: Gică, Mateş, Ricu, Gică Petrescu, Caluţ, Petrică Cristi, Romică, Ilie, Dragomir, Tică, Titi şi Bebe.

● „Socec-Lafayette" convoacă pentru Duminică 10 Aprilie c., pe Stadionul Muncitoresc, în vederea matchurilor oficiale cu gruparea „Gloria" următorii jucători: ora 8 dim.: Stanciu, Petrescu, Crăciunescu, Niculae, Lăpădatu, Popp, Lăzărescu, Eparu, Barbu, Stănescu, Rădulescu şi Cristescu. Ora 10: Paraschivescu, Alexandrescu, Sitaru, Antonescu, Pokorny, Hary, Emanuel, Jean, Bărbulescu, Buza şi Stănescu.

● „Venus", secţia atletică, convoacă pentru astăzi la ora 14.30 toţi membrii săi, în faţa tribunei, pentru a intra la matchul Venus-Juventus.

● Unirea Tricolor convoacă Duminică, 10 Aprilie crt., ora 8.30 dim., pe terenul său, pe următorii jucători: Manea, Oprişescu, Giuan, Marinescu, Popescu Tudor, Părălescu, Tudor Alexandru, Popescu Nicolae, Câmpeanu, Mihăilescu, Teodor Octavian, Bogdan, Anghelache, Dobrescu.

● „Olympia" convoacă Duminică, 10 Aprilie crt., la orele 4 d. a., pentru matchul cu A. G. E. R., echipa I: Valica Goga, Pascu, Schröder, Vulpescu, Braşoveanu, Antonescu, Cosâmbescu, Vasilescu, Taciuc, Valica I., Alexandrescu.

Nimic nu e imposibil şi Franţa mai speră...

Deşi se credea că venirea Argentinei în Europa a fost definitiv compromisă

EXISTA TOTUŞ O POSIBILITATE:

Paris, 8 (prin telefon dela corespondentul nostru). — **Deşi Argentina a anunţat oficial F. I. F. A., că nu va participa la campionatul mondial, se pare că totuşi până în ultimul moment sud-americanii vor reveni asupra deciziei lor.**

Această prezumţie se bazează pe faptul că d. Ostiz, fostul ministru al Argentinei la Roma, care se bucură de o deosebită consideraţie pe lângă preşedintele republicii argentiniene, a părăsit Roma şi va sosi la Rio de Janeiro pe ziua de 16 Aprilie, pentru a încerca să netezească asperităţile ce stau în calea participării Argentinei la campionatul mondial.

In caz de reuşită a acestor tratative, echipa se va îmbarca în ziua de 26 Aprilie şi va debarca în Franţa la 15 Mai.

După cum se poate vedea din cele expuse până aci, nu este deloc imposibil ca, de unde ne crezusem intraţi în sferturile de finală, să ne trezim din nou faţă în faţă cu cel mai puternic adversar.

Neparticiparea republicii sud-americane la campionat, este motivată de către federaţie, prin două considerente, ambele de ordin material:

I. Guvernul ar trebui să deburseze federaţiei ca speze de deplasare, o sumă de 1.500.000 franci francezi.

II. Grupările Boca Juniors şi River Plata ar fi lipsite pe toată durata campionatului de cei mai buni jucători ai lor, pentru care motiv cer federaţiei în compensaţie, pentru prejudiciile ce le-ar avea, o despăgubire de circa 200.000 fr. francezi.

Urmează ca d. Ostiz să tranşeze aceste două chestiuni şi grupările să fie despăgubite.

Caralulis şi Schmidt

au rămas în Capitală, în schimb d-ra Somogyi a plecat la Atena

Joi urmau să părăsească cu avionul Capitala, jucătorii de tennis Caralulis şi Schmidt, pentru a pleca la Atena să participe la „Campionatele Mediteranei" dela Atena.

Federaţia noastră de specialitate însă, ţinând seama de pregătirile speciale în vederea matchului de Davis Cup cu Anglia ,nu a autorizat această deplasare.

D-ra Somogyi în schimb— care studiază actualmente la Budapesta — a plecat încă de Marţi de la Budapesta la Atena. După terminarea turneului dela Atena, d-ra Somogy va pleca la Neapole unde va lua parte deasemenea la un turneu internaţional.

Len Harvey a redevenit campion al Angliei

Jack Mac Avoy i-a cedat la puncte

Londra, 8. — **Matchul de box dintre Len Harvey şi Jack Mac Avoy, pentru titlul semi-greu al Angliei, a atras în arena Harringay, o asistenţă numeroasă.**

Matchul, hotărît pentru 15 reprize, a fost dus la limită victoria revenind la puncte lui Len Harvey, care a făcut dovada unei vitalităţi rar întâlnită în domeniul boxului.

Victoria lui Harvey a fost îndelung aplaudată, cu toate că cei mai mulţi, ţinând seama de vârsta lui înaintată şi de vechimea în box, scontau victoria lui Mac Avoy, învingătorul înainte de limită al lui Vasile Şerbănescu.

Invingătorul a cucerit titlul semi-greu al Angliei.

Rezultatele de volley-ball de aseară

Pentru Cupa Fantineli, au avut loc aseară în sala Inainte trei partide de volley ball, soldate cu următoarele rezultate :

Macabi-Aurora 15-3, 15-13.
Sp. Studenţesc-CFR. 15-7, 13-15, 15-9.
V. S. C.-A. C. T. 15-7, 12-15, 15-3.

Hotărârile comisiei de apel de aseară

Comisia superioară de apel a ţinut aseară şedinţă în localul federaţiei cu care ocazie a luat următoarele decizii:

1. Apelul grupării Izbânda contra deciziei Ligii de Sud privitor la adunarea generală a districtului Bucureşti se respinge ca nefondat.

2. Apelul grupării C. F. R Simeria privitor la jocul cu Rovine Grivita se amână la cererea grupării pentru data de 15 Aprilie.

3. Apelul grupării D. V. A. privitor la suspendarea ei, se anulează ca insuficient taxat.

4. Apelul grupării Victoria (Constanţa) privitor la jocul cu Tricolor C. F. P. V. se amână pentru data de 15 Aprilie.

5. Apelul grupării Sporting contra deciziei C. C. N. se amână pentru 15 Aprilie.

6. Apelul grupării A. M. E. F. A. privitor la jucătorul Fried se admite şi se majorează ajutorul la 5000 lei.

7. Apelul grupării C. A. M. T. privitor la suspendarea jucătorului Reitter se respinge ca nefondat.

O propunere interesantă însă cu puţini sorţi de realizare

Federaţia franceză a propus F. A. participarea a 6 echipe în Cupa Angliei

Paris, 8 (prin telefon de la corespondentul nostru).

Federaţia franceză de foot-ball a înaintat federaţiei engleze o adresă prin care sugerează acesteia din urmă participarea a şease echipe franceze în cupa Angliei.

Se crede că această participare ar asigura cluburilor încasări de circa 200.000 franci francezi de fiecare match jucat.

22 jucători italieni vor fi concentraţi în ziua de 26 Aprilie la Stresa

MILANO, 8. — In ultima şedinţă a biroului federal italian, la care a asistat şi d. Pozzo, comisarul tehnic al F. I. G. C. (federaţia italiană de footbal) s'a consacrat multă atenţie pregătirilor pentru campionatul mondial.

In vederea acestei competiţiuni, 22 de jucători vor fi concentraţi în ziua de 26 Aprilie la Stresa, sub supravegherea d-lui V. Pozzo.

Inaintea acestei concentrări „azzurii" vor susţine un match internaţional şi anume la 15 Aprilie, împotriva Belgiei la Milano.

După terminarea antrenamentului colectiv dela Stresa şi înainte de a pleca în Franţa, echipa Italiei va mai juca un match, împotriva Iugoslaviei la Geneva în ziua de 22 Maiu.

Boxeuri amatori cari vor trage în turneul de selecţionare dela Berlin

Am relatat în numărul nostru de eri turneul de selecţie al boxeurilor amatori europeni care se va disputa la sfârşitul acestei luni la Deutschlandhalle din Berlin, în vederea matchului Europa-America.

Dăm mai jos numele pretendenţilor cei mai serioşi la categoriile respective.

CAT, MUSCĂ: Sobkowiak (Pol.), Paesani (It.), Podány (Ung.).

CAT. COCOŞ: Bondi (Ung.). şi Sergo (It.).

CAT. PANĂ: K. Krueger (Suedia), Sonders (Irlanda), Vicini (Italia). şi Czornek (Polonia).

CAT. UŞOARĂ: Agreen (Suedia), Heese (Germ.), Smith (Irlanda) şi Henry (Franţa).

Cat. SEMI-MIJLOCIE: Petersen (Danemarca), Murach (Germ.), Clancy (Irlanda) şi Kolczynski (Pol.).

CAT. MIJLOCIE: H. Tillei (Norvegia) Zorrenone (Italia), Gampe (Germ.).

CAT. SEMI-GREA: Vogt (Germ.), Havelka (Cehosl.).

CAT. GREA: Tanberg (Suedia) şi Runge (Germ.).

UNDE ESTE ANTON OŞCA?

Nu înţelegem de ce nu a fost selecţionat Anton Oşca excelentul nostru pugilist care a fost finalist al campionatului european dela Milano şi care a ţinut în eşec pe Sergo campionul european.

Jucătorii austriaci de foot-ball, cari activează în Franţa, au fost concentraţi pentru o perioadă de serviciu militar în Germania

Paris, 8. — **Jucătorii de football austriaci, cari activează actualmente în Franţa, au primit ordine de chemare pentru o perioadă de instrucţie militară, la diferite unităţi din Germania.**

In ordinul de chemare însă nu este specificată data la care trebue să se prezinte jucătorii. Aceasta, pentru ca jucătorii să-şi poată respecta angajamentele luate în contract.

După expirarea contractului însă fiecare jucător este obligat să răspundă acestui apel.

Straja Ţării a intrat în posesia strandului parcului U.F.S.R. şi a hipodromului Băneasa Trap

Municipiul Bucureşti a fost autorizat să doneze Străjei Ţărei, următoarele terenuri, proprietatea sa :

a) o porţiune de teren riveran lacului Floreasca începând dela clădirea F. S. N. R. în lungime de 300 m. p. şi lăţime până la Şosea ;

b) o porţiune de teren riveran lacului Herăstrău şi insula :

c) o porţiune de teren riveran lacului Snagov de circa 13,6 ha. ;

d) o suprafaţă de circa 25½ ha. din terenul proprietatea municipiului de lângă pădurea Băneasa ;

e) terenurile U. F. S. R. şi strandul Kiseleff dela Şosea, inclusiv aleea şcoalei de agricultură ;

f) terenul clubului călăreţilor (actualul hippodrom) Băneasa Trap).

Sp. Studenţesc va juca la Constanţa a 3-a zi de Paşti

După cum se ştie, exista de mai multă vreme un litigiu financiar între grupările Sportul Studenţesc şi Victoria din Constanţa.

Aseară acest litigiu a primit o rezolvare definitivă, în sensul că bucureştenii au acceptat să joace a 3-a zi de Paşte la Constanţa făcând deplasarea pe cont propriu.

Redactor responsabil: ŞTEFAN MENGONI

Editura Societăţii Anonime „Universul", Bucureşti—România

BIBLIOTECA CENTRALĂ „ASOCIAȚIUNII" SIBIIU

Taxa postală plătită în numerar conform aprobării dir. g-rale p. t. t. nr. 70.346/938.

2 LEI

UNIVERSUL Sport

12 PAGINI 25-1938

Redacția și Administrația: Palatul „UNIVERSUL", str. Brezoianu 23—25. Telefon Centrala: 3.30.10

Nr. 25. — Anul I — BUCUREȘTI. — Luni 11 Aprilie 1938 — ABONAMENTE: 1 an Lei 500, 6 luni Lei 270, 3 luni Lei 150

RIPENSIA ȘI A. M. E. F. A. LA GREA INCERCARE

Fruntașii clasamentelor se deplasează la Oradea și Baia Mare

In rest, etapa de astăzi oferă lupte crâncene în jurul locului 4 și al lanternii roșii

Cele 9 partide divizionare care se dispută astăzi prezintă caracteristici interesante, scoțând în relief și promițând o etapă agitată. In special, se detașează deplasările pe care le fac leaderii Ripensia și AMEFA, pe terenuri unde întotdeauna nu s'au simțit tocmai bine. In același timp, matchurile dela Oradea și Baia Mare pot fi considerate ca ale zilei, prin semnificația pe care o ascund și prin posibilitățile de eventuale surprize.

In rest — altă caracteristică — etapa ocazionează lupte pasionante în jurul locului 4 și la periferiile clasamentului.

SERIA I

București: Rapid — CAO
Baia Mare: Phönix — AMEFA.
Cluj: Victoria — Dacia Unirea.
Timișoara: Chinezul — Unirea Tr.
Satu Mare: Olympia — Jiul.

*

Serie mai dură și echilibrată sub raportul apropierii ca valoare între echipe, va cunoaște rezultate care vor modifica prea puțin clasamentul. In afară de cursa leaderului la Baia Mare, unde speră în cel mai rău caz un draw, și unde noi credem, presupunând normală desfășurarea jocului, că AMEFA va cunoaște clipe grele — mare va fi lupta dela Timișoara, singura care poate aduce o schimbare în clasament: Chinezul la locul 4, prin eșecul oborenilor. Și Rapid, capricios, e capabil de pozne tocmai în fața unui C.A.O. decis.

Neîndoelnici sunt învingătorii dela Cluj și Satu Mare: Victoria și Olympia.

CLASAMENTUL

AMEFA	14	10	1	2	39:15	23
Rapid	14	9	1	4	32:15	19
Victoria	14	8	3	3	35:19	19
Unirea Tr.	14	5	5	4	27:26	15
Chinezul	14	7	0	7	44:32	14
C. A. O.	14	5	4	5	24:23	14
Phoenix	14	6	1	7	19:26	13
Jiul	14	4	2	8	21:39	10
Olympia	14	3	3	8	16:31	9
Dacia U.	14	1	2	11	13:43	4

SERIA II

București: Sp. Stud. — „U".
Oradea: Crișana — Ripensia.
Arad: Gloria — Dragoș Vodă.
Brașov: ACFR—Vulturii.

*

Și aici nu sunt excluse rezultatele nescontate. Ripensia va avea de trecut un hop foarte greu la Oradea, unde Crișana va face și imposibilul să se depărteze cât mai mult de lanterna roșie. Și orădenii au mai dovedit Ripensiei de multe ori, că pe terenul lor nu se câștigă ușor sau deloc.

In aceeași categorie a incertitudinii intră și matchurile dela București și Brașov: studenții bucureșteni, chiar în formă bună sau tocmai din cauza aceasta, pot furniza un duș ca în partida cu Dragoș Vodă; iar ACFR, pentrucă-i singura echipă care nu câștigă pe terenul său, s'ar putea să se lase intimidat de Vulturii.

La Arad fără încercări de juniori, Gloria va câștiga normal în contra lui Dragoș Vodă.

CLASAMENTUL

Ripensia	14	12	0	2	54:19	24
Venus	14	10	2	2	50:16	22
Gloria	14	7	4	3	33:21	18
Juventus	13	6	2	5	22:24	14
Universit.	14	6	2	6	28:41	14
Sp. Stud.	13	5	2	6	23:28	12
Vulturii	14	5	0	9	19:35	10
A.C.F.R.	13	3	3	7	20:30	9
Crișana	13	3	1	9	17:27	7
Dr. Vodă	14	3	0	11	21:45	6

România și Suedia, în sferturi de finală, se vor întâlni la LILLE

Ședința de azi noapte a comitetului

Paris, 9 (prin telefon dela corespondentul nostru). — **La ora la care vă telefonez ședința comitetului organizator al campionatului mondial continuă sub președinția d-lui Jules Rimet, astfel că nu vă pot comunica toate deciziile luate.**

FORFAITUL ARGENTINEI DEFINITIV

Prima chestiune discutată a fost forfait-ul Argentinei.

Comitetul organizator a statuat reprezentarea sud-americanilor și-a decis ca în matchul dela 29 Mai cu reprezentantul Americei Centrale să se declare forfait.

UN ULTIMATUM AMERICEI CENTRALE

Această partidă însă, este nesigură pentrucă America Centrală nu va putea desemna pe reprezentantul său din cauza prea multor partide care sunt de jucat.

Dealtfel, comitetul organizator, a dat un ultimatum Americei Centrale: până la 20 Aprilie să anunțe echipa care va juca la campionatul mondial.

ROMANIA SI SUEDIA IN SFERTURILE DE FINALA

Cum însă, acest ultimatum va fi inutil, e mai mult ca probabil că România va trece și peste reprezentantul Americei Centrale.

Și, din convorbirile pe care le-am avut cu membrii comitetului înainte de începerea ședinței, am reținut faptul că România și Suedia sunt considerate drept echipe calificate din oficiu în sferturile de finală ale Cupei Mondiale.

SCHIMBARI DE TEREN: ROMANIA-SUEDIA LA LILLE

Schimbările de teren care sunt discutate în acest moment în ședință, se referă la următoarele matchuri:

Germania-Elveția sau Portugalia la Toulouse în loc de Strasbourg.

Polonia-Brazilia la Strassbourg în loc de Toulouse (Brazilia a cerut aceasta).

Suedia-România la Lille în loc de Marsilia.

COMITETUL DE URGENȚA SE INTRUNEȘTE ASTAZI DIMINEAȚA

Mâine dimineață se întrunește aici comitetul de urgență al FIFA-ei pentru a ratifica deciziile luate de comitetul organizator. Nu-i sigur însă, că va ratifica absolut toate deciziile.

CHESTIA ZILEI

După ce pariul austriac a fost câștigat — Joi — de un gardian public S.N.I.C. a organizat pentru astăzi un nou pariu austriac la Hipodromul Floreasca.

(ZIARELE)

Poveste fără cuvinte...

Un interesant clasament al boxeurilor de categorie mijlocie

Paris, 9 (prin telefon).— **Mai multe ziare de aci au publicat, după victoria lui Tenet asupra lui Besselmann, un clasament al celor mai buni mijlocii din lume.**

In fruntea acestui clasament se găsește americanul Fred Apostoli, care deține o decizie asupra lui Marcel Thil și a învins prin knock-out pe Freddie Steele considerat, dincolo de ocean, drept campion al lumii.

Tenet, noul deținător — după I. B. U. — al titlului mondial, ocupă locul al doilea, urmat fiind de Marcel Thil.

Mai figurează apoi, în ordine: Carmelo Candel, Freddie Steele, Kid Janas (?), Solly Krieger, etc.

Mac Perez a învins pe Bricout

Paris, 9 (prin telefon)— **In cadrul reuniunei de box, desfășurată în sala Central, Mac Perez a învins la puncte, într'un match de 10 reprize a 3 minute, pe Maurice Bricout, fost campion al Franței.**

In cursul aceleiași reuniuni, Viez, fost și el campion al Franței, a terminat la egalitate cu adversarul său.

Matchurile de eri au fost amânate

Eri urmau să se dispute două partide de volley-ball și una de basket.

Din cauza impracticabilității terenurilor, aceste partide au fost amânate.

SPECTACOLE

TEATRE

OPERA ROMANA: mat. D-na Butterfly; seara: Trubadurul.
TEATRUL NAȚIONAL: mat. Răzvan și Vidra; seara: Ion al Vădanei.
STUDIO-UL TEATRULUI NAȚIONAL: mat. George și Margareth; seara: Actrița.
TEATRUL LIGII CULTURALE: mat.: Clopotelul de alarmă; seara: Hamlet.
MODERN: mat.: Trenul fantomă; seara: Două duzini de trandafiri.
TEATRUL COMOEDIA: mat. și seara: Ionescu G. Maria.
TEATRUL REGINA MARIA: mat. și seara: Ferestrele albastre.
TEATRUL LIBER: mat. și seara: Miss România.

CINEMATOGRAFE

ARO: Mesagerul cu Gaby Morlay, Jean Gabin și Jean Pierre-Autmon.
CARLTON: A opta nevastră a lui Barbă Albostră
CARLTON: Dansatoarea roșie, jurnal și completare.
SCALA: A noastră e noaptea și jurnal Paramount.
SELECT: Dansatoarea roșie.
SAVOY: Cântărețul Alteței Sale.
TRIANON: Monumentul indian și jurnal Paramount.
FEMINA: Divorțul doamnei X și jurnal.
REGAL: Corsarul și jurnal Paramount.
PALAS-BULEVARD: Uraganul și completare
A. R. P. A.: Legiunea Africană. jurnal și completare.
ROXY: Prizonierul din Zenda, jurnal și complectare.
CORSO: Mazurca albastră, jurnal și complectare.
ELYSÉE (strada Doamnei 11): Monumentul indian și jurnal Paramount.
ATENEUL TEI: Ingerul străzii și Elefant Boy.
AIDA: India în flăcări și Burghteater
AMERICAN: Drumul spre glorie și Fanny Elssler.
ASTRA: Parnell și Oameni după gratii.
BARCELONA: Bețivul și Valea tigrului.
COTROCENI: Tarantella și Automobilul ucigător.
CARMEN: Ben-Hur și Stan și Bran.
CENTRAL: Ecadrila de noapte și Poteca însângerată.
CITTY: India în flăcări și Sclavele albe.
DACIA: Scipio Africanul și Te'nvăț eu minte.
DIANA: Grănicerii și Invingătorul
DICHIU: Lucrețiа Borgia și Melodia pe Dunăre.
DORY: Curierul de Sud și Căpitanul Ianuarie.
EDISON: Ultimul sărut al d-nei Cheney, Broadway Melody 1933 și trupa Stoenescu.
FORUM: Contesa Valeska și Viața ușoară.
FLORIDA: Strigătul sălbaticilor și Domnița din Câmpina.
FRANKLIN: S'au cunoscut în luna Mai și Crima din circ.
GLORIA (Văcărești 44): Floarea de ghiață și Parnell.
IZBANDA: Fantoma blondă (Strigoii) și Ciclonul.
ILEANA: Furtună în Maroc și Ingerul.
LILLY: Orașul fără legi și Cuceritorul Africei.
LOLICA: Tarantella și Călărețul fără frică.
LIZEANU: Panama, Pisica iadului, comedie și revistă.
LIA: Orizontul pierdut și Floarea de ghiață.
LUCIFER: Tango nocturn și Granița însângerată.
MARCONI: Spovedania, Ciclonul. jurnal și trupa Nedelianu.
MILANO: Serenada și Teroare.
MARNA: Prima noapte. Pentru d-voastră doamnă și Trupa Titu Mihăilescu.
MODEL: In urmbra morții și Piraților.
NISSA: Ogorul și Aventură în zăpadă.
OMNIA: Contesa Valevska și Pirații.
ODEON: Victoria, suverana Angliei și Pensiunea artistelor.
ORFEU: Joshiwara și Cei cinci gemeni Dione.
PARIS: Londra sub teroare și Gasperone.
PACHE: Ingerul străzii și Săraca
CRAIOVA: Fantoma blondă (Strigoii) și Departe de țară
REX: Califul din Bagdad și Mormântul lui Ghinghiș Khan.
SPLENDID (Moșilor 290): Califul din Bagdad și O aventură în Spania.
TRIUMF: Prinț și cerșetor și S'a născut o stea
TOMIS: Venînul, Jurnal și complectare.
UNIC: Borneo și Stan și Bran la Hollywood.
VENUS: Vagabondul nemuritor și Enigmaticul Mr. Moto.
VOLTA BUZESTI: Frații Marx în curse și Saratoga.
VOLGA-DOROBANȚI: Domnița din Câmpina și Curierul din Lyon.

Vorbe și Fapte

Corespondentul dela Cluj ne relatează următoarea scenă, petrecută la banchetul care a urmat admirabilei victorii a studenților asupra Venusului.

Entuziasm general. Suporterii grupați în harnica asociație „Amicii Universității" ciocnesc peste masă, cei mai tineri cântă imnuri studențești, bătrânii țin grav isonul melodiilor, bătând tactul cu furculița transformată în metronom. Când veselia e deslănțuită, secretarul se pleacă la urechea președintelui și întreabă candid:

— Vorbiți acum, sau îi mai lăsăm să se distreze?

Pariul austriac, câștigat zilele trecute de un bătrân gardian public, a avut darul să îngălbenească de invidie pe toți credincioșii curselor de cai. Pentrucă norocul nu mai putea fi întors din drum, s'au răsbunat oamenii pe ghinionul lor, făcând haz de necaz și desgropând cu această ocazie toate anecdotele străvechi.

Iată una care, scuturată niței de praf, credem că ar merge.

Scoțianul John Adams vine într'o zi la hipodrom, joacă două buletine la pariul austriac și câștigă impresionanta sumă de 1000 lire sterline.

După ce numără banii de trei ori, norocosul John se suie într'un vagon de clasa III-a și pleacă la Edinburg, unde consultă imediat după sosire un doctor de boli nervoase.

— D-stră sunteți neurastenic, precizează specialistul.

— Nu e nici o mirare, răspunde trist John, am suferit de curând o mare neplăcere... am câștigat pariul austriac, vre-o mie de lire...

— Și vă plângeți de asta? exclamă aiurit doctorul.

— Natural. Mă întreb în fiecare zi ce era nevoie să cumpăr două bilete, când puteam să câștig foarte bine cu unul.

(p. Conf.) **STEMEN**

Eroul zilei:

Un om pe care nu îl interesează Austria, dar... se ține „austriacul" după el.

Deși dispărută, Austria continuă să fie de actualitate. Să nu se creadă cumva că plebiscitul de astăzi ne preocupă. Intr'o redacție de sport politica n'are ce căuta, ci prin destinație sportul și evenimentele din marginea lui ne dau preocupări. Totuși iată că alergările de cai ne dau ocazia să ne ocupăm — prin tangentă — de Austria.

Și spre a restrânge cadrul discuției, este vorba de pariul austriac, adică de acel joc care s'a născut în Austria și care, se pare că va rămâne singurul vestigiu din „FELIX AUSTRIA".

Acum câțiva ani socoteam că asist la cel mai mare paradox când vedeam cum „Foișorul de foc" arde. Iată că ziua de ieri m'a făcut să aud un paradox cel puțin egal: un vardist — vardistul prin definiție te păzește de hoți — a căzut victimă unui lucru, care deși nu se poate încă spune că este hoție, totuși prin circumstanța agravantă că se exercită asupra vardistului, îl asimilează speței de mai sus.

Dar să narăm faptele.

Joi, la hipodromul Floreasca, pariul austriac se anunța foarte tentant. Toți cei ce fac sport jucând la curse, trăiau sub mirajul celor 300.000 lei la care trebuia să ajungă austriacul.

Sub imperiul acestui miraj, un „preten" al vardistului Grigoraș Vasile, îi încredințează acestuia o sumă din care, folosindu-se de necontestata lui competență, să combine un austriac.

„Dacă vom câștiga, împărțim frățește, nene Grigoraș", aceasta a fost asigurarea pe care vardistul nostru a primit-o ca imbold de a-și pune toate cunoștințele la contribuție. Scomptând un frumos câștig, Grigoraș Vasile și-a muncit bietul lui creer și după îndelungi pertractări cu sine însuși a găsit formula fericită de a deveni erou, de a deveni „învingător" al austriacului.

UNDE GRIGORAȘ VASILE FACE PRIMUL PAS SPRE CELEBRITATE

Odată terminat calculul, Grigoraș Vasile a mai îndeplinit o formalitate — cât se poate de importantă — a plătit la un ghișeu 320 lei și plin de speranțe a început să aștepte momentul fericit care trebuia să transforme pe vardistul de până acum în „eroul" de mai târziu.

Theodora i-a dat primele emoții făcându-i lui Valențio viață grea. Și așa, cursă de curăs, minut de minut, emoțiile îi concretizau speranțele.

Și iată că după victoria Blondelei, Grigoraș începe să se desemneze în erou. Odată cu sfârșitul alergărei, nenea Grigoraș nu mai era vardistul de la începutul

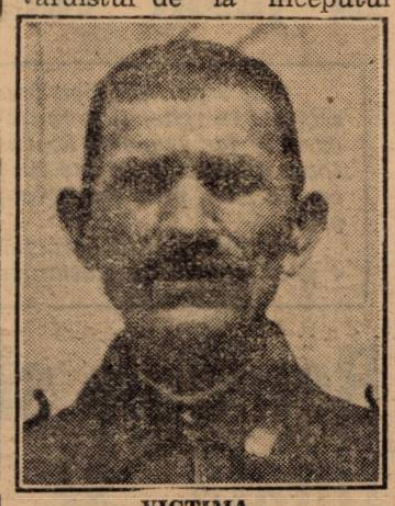

VICTIMA...

curselor, ci devenise „singurul om care mai avea un buletin valabil".

LICITAȚIA INCEPE

Și odată cu acest fapt începe celebritatea lui, încep ofertele — una mai tentantă ca alta.

— „Zece mii de lei pentru un sfert", „patru zeci de mii pentru jumătate" și ofertele curg, iar omul nostru rezistă eroic neprimind nici o tranzacție.

Și în timpul ăsta așteaptă disputarea ultimei curse, și odată cu ea consacrarea definitivă.

Câștigă Katy Caid, câștigă Gretelbug (așa scrisese omul nostru modificând starea civilă a lui Gretelbub) sau odată cu înfrângerea lor se duc sutele de mii de lei și odată cu le și celebritatea?

Se dă plecarea și după câteva minute botul lui Katy Caid transformă pe Grigoraș Vasile în „fericitul câștigător".

Fericitul „vardist austriac" se duce la „pretenul" lui.

Sceptic acesta îl întrebă: „Ei! ce făcurăm, nene Grigoraș?"

Și bucuros nenea Grigoraș i-a fluturat prin fața ochilor trofeul victoriei lor.

UNDE „NENEA GRIGORAȘ INVAȚA PRINCIPIUL: „SA NU TE'NCREZI IN PRETENI"

„Ia să-l văd și eu!" și bunul „preten" apucă hârtiuța roză — roză cum Grigoraș își vedea viața — și odată intrat în posesia ei schimbă tonul și odată cu el și atitudinea:

— „Am să-ți dau și ție câteva „țărăncuțe".

Grigoraș Vasile are impresia că amicul lui glumește.

Dar așa cum se zice „că gluma conține puțin adevăr" Grigoraș Vasile care ignora — sau nu cunoștea acest principiu — ia cunoștință de el în mod cam dureros.

Și iată încaodată că paradoxul se repetă.

Bieți cetățeni, ce încredere aveți cu toții în acest personagiu care vă păzește avutul. Ce naivi sunteți, bănuindu-l invulnerabil.

Dar povestea încă nu s'a sfârșit. La fel de greu cum este să ghicești un austriac, este să bănuești și epilogul întâmplărei tragi-comice al cărei erou este Grigoraș Vasile.

Va fi fericit luându-și răsplata competenței și a norocului lui, sau va rămâne nefericitul „norocos câștigător"?

Așa sau așa, întâmplarea vardistului Grigoraș aVsile l-a făcut celebru, iar celor ce vor trebui să soluționeze acest complicat caz le va da multă bătae de cap.

Și tot această întâmplare ne-a dat nouă ocazia de a mai reactualiza numele Austriei — devenită acum doar „o simplă expresie geografică".

Niki Mihail Burillianu.

Cronica rimată

Venus-Iuventus

Ziua a fost tristă. A'nceput să plouă
De prin miez de noapte... ca'ntr'o toamnă nouă.
Vântul a dat raită prin oraș — și-i frig.
Oamenii aleargă ghemuiți covrig
Și oricum privirea ți-ai plimba pe uliți
Vezi doar cum umbrèle cresc ca niște suliți
Care vor să'mpungă cerul mohorît,
Fiindcă-i umezeală și e timp urât!
Toată primăvara parc'a fost și nu e, —
Din adâncuri sure până 'n suflet sue
O singurătate și un dor străin
Care-ți cântă imnuri ca la mort. Amin!
Pe această vreme cui de sport îi arde?
Unde e poporul depe bulevarde
Care altădată a fost întâlnit
Spre arena Venus alergând grăbit?
S'ar putea să uite lumea marea luptă
Care „paișpe" zile a fost întreruptă
Și azi reîncepe cu un nou elan?
Ce, e mult de-atuncea? A trecut un an
Ori s'a scurs o viață de când — vijelie —
Venus și Iuventus dară bătălie?
Unde-s dar sportivii abtiați de joc.
Amatori de shoot-uri trase cu noroc,
Ca să rupă plasa ca și pe nimica
Și'n portar să bage pe de-apururi frica?
Uite-i... vin cu'ncetul, sgribuliți și uzi,
Toți cu mutre negre, toți parcă-s mofluzi...
Unul după altul ies de după ziduri,
Vineți la figură și la ochi cu riduri.
Strânși solid în spete și cu nasul roș,
De gândești că nasu-i creastă de cocoș,
Toți purtând în oase frigul care-i paște
De nici un prieten nu-i mai recunoaște!...
Ca și hoții care sub păcate gem
Și în orice clipă a fi prinși se tem,
Căutând în lături cu priviri fugare, —
Tot așa spre Venus vine fiecare.
Alții se coboară grabnic din tramvai,
Din otomobile sau trăsuri cu cai
Și de-abia au timpul ca să facă plata
Că și dau năvală... ca să fie gata.
Va începe-acuma? A'nceput de mult?
Care-i rezultatul? De ce-a fost tumult?
Fac pariu pe-o sută că de data asta
Nu mai bate Venus?...
Cine-atunci? Nevasta?...
Lasă gluma!... Haide că nu-i nici control...
Uite stadionul... Nu-l găsești cam... gol?!...
Alții vin din urmă cu aceiaș grabă
Și la fel se miră și la fel întreabă
Până când toți află ce e de aflat:
Match-ul a fost strașnic — dar... s'a amânat!

VALMAR

FOOT-BALL

Astăzi la ora 16 pe arena Venus

Universitatea-prin victoria asupra Venusului-își păstrează o șansă în plus față de Sportul Studențesc

Dar va fi suficient aceasta pentru obținerea victoriei?

Intre Sp. Studențesc și Universitatea, singurele societăți sportive studențești recunoscute, s'au disputat până astăzi numai 4 matchuri. Prima dată s'au întâlnit acum vreo 10-12 ani pe terenul Romcomit și Universitatea — cu echipa „mare", cu Sepi, Ploeșteanu, Surlașiu, Sepci, Gain — a câștigat cu 4-0. Sportul Studențesc avea cu totul altă echipă decât astăzi.

Revanșa s'a disputat peste un an la Cluj și rezultatul a fost 1-1. Sp. Studențesc (cu Ilie Subășeanu, frații Lăpușneanu, frații Borbil, Schileru, etc.) a învins atunci pe România cu 3-1 și a câștigat cupa „Astra".

De atunci, cele două societăți s'au întâlnit abia anul trecut: odată în cadrul Diviziei A, când „U" a învins cu 4-1, și a doua oară pentru cupa României, victoria revenind de data aceasta Sp. Studențesc la scorul de 4-3.

Deci, astăzi se dispută al cincilea joc între universitarii români și dat le-a fost să se întâlnească într'un match decisiv, în joc fiind un loc scump în clasament.

Se cunoaște lupta care se dă în prezent pentru locul patru din seria II-a între Juventus, Universitatea și Sp. Studențesc, singurele echipe care mai au șanse și care mai pot aspira la acest loc.

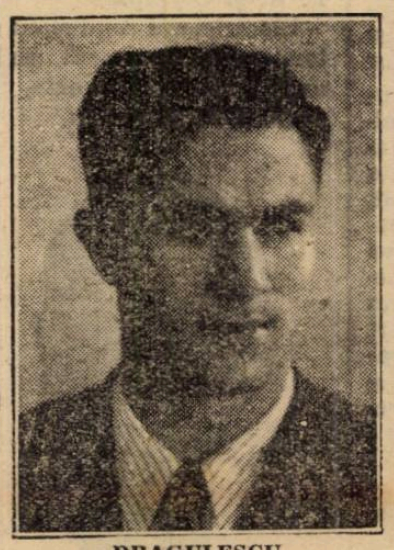

DRAGULESCU

Situația din clasament indică pe Juventus și Universitatea drept mari favoriți, însă, Universitatea — ca și Juventus, de altfel — are de susținut două matchuri dificile în deplasare: cu Sp. Studențesc și Juventus în București.

Deci, partida care se dispută astăzi după amiază pe terenul Venus la ora 16, este decisivă pentru ambele echipe. Cine va învinge, își va păstra intacte șansele în lupta ce o dă.

Dar cine va învinge astăzi? E greu de spus.

Universitatea vine cu un moral excelent după senzaționala victorie asupra Venusului, în fața căruia jucătorii clujeni au dovedit formă mare și elan extraordinar. Sp. Studențesc, învinsul glorios al Ripensiei, a furnizat la Timișoara din nou unul din jocurile bune. Deci și bucureștenii sunt în formă. In plus, trebue adăugat și voința cu care vor lupta cei 22 de tineri români, ardoarea pe care o vor pune în eforturile lor pentru obținerea victoriei.

Toate acestea duc spre o bătălie mare, strânsă și spectaculoasă, în care fiecare adversare are șanse egale. Totuși, Universitatea se prezintă favorit prin victoria asupra Venusului.

D. Mitty Niculescu va conduce următoarele formații:

Sp. Studențesc: **Constantinescu-Duce, Bădulescu-Take Dumitrescu, Drăgan, Mitan-Voicu, Titi Dumitrescu, Marinescu, Ștefănescu, Gică Popescu.**

Universitatea: **Moldovan-Drăgulescu, Iancovici-Putnic, David, Golub-Bențea, Ioanovici, Truță, Medrea III, Draga.**

După eșecul dela Basel

Cehoslovacia privește cu mare seriozitate

matchul ce va trebui să susțină la 24 Aprilie cu Bulgaria

Praga, 9. — Federația cehoslovacă de football a ținut Joi seara o importantă ședință în care s'au discutat posibilitățile de pregătire a echipei naționale în vederea matchului din 24 Aprilie cu Bulgaria.

Astfel, s'a hotărît ca echipa Cehoslovaciei să nu mai joace matchul de antrenament cu echipa străină, cum se proectase; în schimb cei 22 de jucători, pe cari îi va desemna d. dr. Meiszner, selecționeurul unic al CSAF, vor ține un antrenament de condiție, urmat de o partidă de 2x20 de minute pe terenul Sparta, în ziua de 20 Aprilie.

O ședință specială a C. C. N.-ului a decis aseară:

partida Sp. Studențesc—„U" se dispută la Venus

După constatarea făcută eri în privința impracticabilității terenului și pentru a nu se strica gazonul, gruparea Venus a cerut printr'o adresă C. C. N.-ului ca matchul Sp. Studențesc — Universitatea să fie programat pe alt teren.

Pentru a lua în discuție această cerere comisia campionatului național a fost convocată de urgență aseară. C. C. N. a repins cererea și a menținut această partidă pe terenul inițial stabilit. Adică astăzi după amiază pe terenul Venus.

Cine însoțește echipa C. A. O.

In vederea partidei pe care o va susține astăzi în compania Rapidului, C. A. O. a sosit în cursul dimineței de ieri în Capitală.

Au făcut deplasarea următorii jucători: David, Borgea, Sarkady, Krauss, Iuhasz, Borbil, Goecze, Covaci I și II, Spielman și Orza.

Caravana este însoțită de d-nii Popescu președintele grupării, Roja secretar și antrenorul Ronnay.

Ce se joacă azi în divizia națională B

SERIA ESTICA

La București.

Pe arena A. C. S. A., la ora 11 se va juca partida dintre Telefon Club București și Textila M. W. din Iași.

Va fi un joc interesant date fiind forma echipelor și râvna cu care-și apără culorile. Bucureștenii au nevoie de puncte noi pentru a nu se distanța de fruntașii clasamentului, a căror eventuale înfrângeri nu vor scăpa prilejul să le speculeze.

Telefon Club va câștiga, însă acest lucru depinde de jocul care-l va furniza înaintarea lor.

Conducerea ostilităților e încredințată d-lui Ionescu Țope (Ploești).

La Ploești.

Tricolor C. F. P. V.—Macabi (București) favorit Tricolor, arbitru d. V. Braida (București).

La Chișinău.

Sporting—Victoria (Constanța) nedecis, arbitru d. Irimescu (Iași).

La Brăila.

Franco-Română—D. V. A. favorit Franco-Româna. Va conduce d. Stoenescu (Ploești).

La Galați.

Gloria C. F. R.—Craiu Iovan favorit Craiu Iovan. Va arbitra d. R. Vasilescu (București).

La Cernăuți.

Iahn—H. L. A. favorit Iahn, arbitrează d. Ultimescu (Iași).

SERIA ESTICA

Tr. C.F.P.V.	17	12	2	3	49:11	26
Victoria	16	12	1	3	55:13	25
Craiu-Iovan	16	10	4	2	30:19	24
Telef. Club	16	10	2	4	57:23	22
Fr. Româna	16	9	0	7	41:40	18
Gl. C. F. R.	15	8	1	6	24:20	17
D. V. A.	16	6	3	7	21:31	15
Textila	16	5	3	8	20:28	13
Macabi	16	4	2	10	23:41	10
Jahn	16	3	2	11	16:61	8
Sporting	16	3	1	12	20:32	7
H. L. A.	14	2	1	11	17:56	5

SERIA VESTICA

La Timișoara

C. A. M. T. — Prahova, favorit C. A. M. T., conduce d. A. Șoran (Timișoara).

La Reșița

U. D. R. — Tricolor (Baia Mare), favorit U. D. R., arbitru d. Milivoi (Timiș.)

La Craiova

Rovine-Griviția — C. F. R. Simeria, favorit Rovine Gr., va arbitra d. Al. Gușescu (Buc.).

La Tg. Mureș

Mureșul — Stăruința, favorit Mureșul, arbitru d. Al. Tănăsescu (Buc.)

SERIA VESTICA

C. A. M. T.	17	13	1	3	63:29	27
U. D. R.	17	12	1	4	54:17	26
Mureșul	15	9	2	4	39:26	20
Stăruința	16	9	2	5	30:33	20
Rov.-Griv.	16	9	1	6	33:34	19
Tricolor	16	8	3	5	41:29	19
Prahova	16	8	0	8	36:28	16
Un. M. V.	20	6	0	14	22:60	12
Victoria	17	5	2	10	16:23	12
C. F. R. Sim.	16	5	1	10	18:28	11
Șoimii	20	0	2	18	10:55	2

Rezultatele anterioare, valoarea în ansamblu și individual, indică pe F. C. Rapid învingător

în matchul cu C. A. O.

Caracteristica matchului de pe arena Giulești, e că ambele formații ce se vor război pentru respectivele două puncte în clasament, posedă același stil de joc, bazat pe o tehnică superioară — în ansamblu — și individualități de o valoare incontestabilă.

Ori factura unui joc furnizat de asemenea adversari, nu mai poate fi pusă în discuție, cu atât mai mult, că rezultate anterioare vin să pledeze în același sens.

Poziția în clasament a echipelor, va fi însă punctul determinant al unei bătălii susținute cu aceiași energie, din primul și până în ultimul minut al partidei.

TOT TURNEUL DE CALIFICARE

C. A. O., care deține actualmente locul șase în clasament, în eventualitatea unei victorii, are mari șanse de a termina returul în locul patru, sărind deci, peste pârleazul turneului de calificare.

Deoarece o înfrângere îi scoate definitiv din cursa pentru această poziție, conștienți de această situație, orădenii vor miza totul pe victoria de astăzi.

Pe dealtă parte, ei vor încerca să dovedească publicului bucureștean că ultimele înfrângeri suferite din partea Victoriei (2—1) și AMEFA (2—0) nu au fost decât simple accidente ca și actuala situație din clasament dealtfel.

ECHIPELE

F. C. Rapid, care în matchul dela Petroșani a „mers" mai greu decât se aștepta, va apare astăzi cu formația remaniată prin reintroducerea lui Bogdan, a cărui suspendare — după cum am anunțat — a fost ridicată.

Astfel că linia ofensivă a gazdelor, se va prezenta cu posibilități de departe superioare celor de Duminica trecută.

Restul echipei, a rămas neschimbat.

Oaspeții, cari în matchul dela Arad s'au prezentat excelent, nu au adus nici o modificare formației.

Comparând compartimentele celor două formații, vom vedea că David e mai rutinat decât Negru, nu mai bun și că în restul posturilor, Rapidul e de departe superior.

S'ar putea face totuș o singură rezervă, asupra halfului centru, asupra făc.jo. smrdluc centru. Calitățile lui Vintilă și Rafinski, vor suplini însă eventualele insuficiențe ale lui Rășinaru.

D. Gabriel Russu, va conduce, începând dela ora 16.30, următoarele formații:

F. C. RAPID: Negru; Wetzer, Roșculeț; Vintilă, Rășinaru, Rafinsky; Auer, Moldoveanu, Baratky, Bogdan, Credan.

C. A. O.: David; Borgea, Sarkady; Kraus, Iuhasz, Borbil; Göekze, Covaci II, Spielman, Covaci I, Orzo.

FOOT-BALL

Titanii şi A. C. S. A. la egalitate de puncte,

vor căuta să se instaleze în fruntea clasamentului „Onoarei"

Etapa de astăzi a categoriei onoare programează patru întâlniri de ale căror rezultate se va resimți structura clasamentului. Fruntașii. Titani și A.C.S.A., la egalitate de puncte, întâlnesc respectiv pe Militari și Viforul-Dacia.

TITANI—MILITARI

Terenul Militari găzduește azi la ora 17 matchul Titanii-Militari, care se anunță a fi foarte strâns. Leaderul onoarei, după rezultatul nul de Duminică, realizat în fața Viforului-Dacia, va căuta să învingă pe Militari pentru a-și putea menține locul amenințat de merituoasa grupare A.C.S.A. La rândul lor, după înfrângerea suferită în fața ASCAM-ului acum o săptămână, Militari caută să se reabiliteze în jocul de azi. Prevedem un match strâns, din care până la urmă vor ieși învingători Titanii, nu însă mai înainte de a primi o dârză replică din partea Militarilor.

A.C.S.A.—VIFORUL-DACIA

Un match tot atât de important ca și primul, va fi cel dintre A.C.S.A. și Viforul-Dacia, care se dispută la ora 11 pe terenul Velodrom. Ambele echipe sunt în formă bună, fiind victorioase în jocurile din Duminica trecută: ACSA a dispus de Vergu cu 3—0, iar Viforul-Dacia a reușit o frumoasă performanță, terminând la egalitate cu Titanii. Ciocnirea va prezenta deci un interes deosebit, prevestind un joc de calitate, din care cel mai bun va câștiga două prețioase puncte în clasament; ACSA nu va precupeți nici un efort pentru a le obține. Cu toate că joacă pe terenul viforiștilor, favoritul întâlnirei rămâne ACSA.

SOCEC—GLORIA

Pe terenul stadion la ora 11, Socec va da replica tinerei formații a Gloriei. Judecând prin prisma ultimelor rezultate obținute, instalăm ca favorit sigur pe Socec. Acesta a obținut săptămâna trecută o meritată victorie asupra STB-ului, în match amical, pe când Gloria a reușit un foarte greu 3—2 în fața unui Avântului-Sportiv care s'a prezentat cu o echipă slabă în toate compartimentele. Singura piedică mai serioasă în calea victoriei Socec-ului, rămân elanul și dorința albaștrilor de a se debarasa cât mai repede de perspectiva ultimului loc în clasament.

ASCAM—AVANTUL - SPORTIV

ASCAM va avea o misiune ușoară în fața Avântului-Sportiv de care va dispune cu ușurință. Roșii nu vor putea părăsi ultimul loc din clasament și credem că până la urmă se vor confunda cu „lanterna roșie" a cărei culoare o arborează. Matchul se dispută pe terenul B.T.M.T. și va începe la ora 17.

SANDIK

Clasamentul se prezintă astfel:

Titanii	**10**	**7**	**2**	**1**	**33:10**	**16**
A.C.S.R.	**10**	**7**	**2**	**1**	**31:11**	**16**
A.S.C.A.M.	**10**	**5**	**3**	**2**	**28:21**	**13**
Vergu	**10**	**4**	**3**	**3**	**22:24**	**11**
V. Dacia	**10**	**4**	**2**	**4**	**34:14**	**10**
Socec	**9**	**3**	**4**	**2**	**18:19**	**10**
Militari	**10**	**2**	**2**	**6**	**13:17**	**6**
Gloria	**10**	**2**	**0**	**8**	**15:30**	**4**
Av. Sportiv	**9**	**0**	**1**	**8**	**6:54**	**1**

Derbyul Diviziei C se dispută astăzi între A. G. E. R. şi Olympia

Celelalte matchuri din Capitală

Divizia națională C, programează astăzi patru întâlniri în Capitală, de un deosebit interes. Echipele bucureștene nu joacă în deplasare astfel că etapa de astăzi ne dă un program excepțional.

A. G. E. R. — OLYMPIA

Derbyul seriei prime se dispută la orele 17 pe arena din șos. Olteniței între A. G. E. R. și Olympia.

Electricienii conduc cu autoritate în clasament având un bagaj de 22 puncte, secondați de Olympia.

A. PETRESCU (A. G. E. R.)

Importanța partidei reese perfect de bine din situația în clasament a acestor două echipe cari nutresc o rivalitate ce nu se va tranșa poate nici cu partida de azi.

A. G. E. R. are două victorii recente asupra Olympiei cu 6-2 și 1-0, astfel că albnegrii vor căuta să obțină revanșa. O revanșe care le este neapărat necesară în actuala situație.

A. G. E. R., nedesconsiderând adversarul, s'a antrenat minuțios astfel că se va prezenta în maximum de formă.

Un pronostic este greu de dat, — însă ținând seamă de valoarea A. G. E. R-ului îl indicăm favorit.

Conduce d. Secușanu Dumitru.

TURDA — TRIUMF — (GIURGIU)

Pe arena dela Ghencea, echipa gazdă primește vizita Triumfului din Giurgiu.

Bucureștenii, fiind învinși la Giurgiu în sezonul trecut, nu vor scăpa ocazia să se revanșeze acum când beneficiază de avantajul terenului. Triumf nefiind o cantitate neglijabilă Turda s'a antrenat minuțios, așa că rămâne favoritul nostru. Arbitrează d. Gh. Chițu (Ploești).

MOCIORNIȚA —METALOSPORT (GALAȚI)

Leaderul seriei secunde, Mociornița, întâlnește la ora 11 pe Metalosport din Galați. Partida se dispută pe arena Industria Iutei.

Mociornița, nu a pierdut în acest campionat nici un match, astfel că astăzi va depune maximum de efort pentru a-și consolida poziția de campion. D. Panait Popescu este însărcinat cu conducerea ostilităților.

S. T. B. — COLȚEA

Arena din fața gării de est, găzduește la orele 11, partida dintre S. T. B. și Colțea care ocupă locurile trei și patru în clasament.

Tramvaiștii, deși nu au arătat în ultimul timp o formă constantă, credem că importanța matchului de astăzi îi va determina să se întrebuințeze pentru a-și consolida poziția în clasament.

Colțea, având un punct mai puțin decât primii, nu se va intimida, așa că la mare luptă Colțea va învinge.

Arbitrează d. Ciesliky.

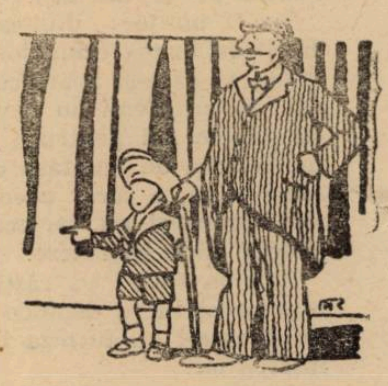

Va reuși elanul Textilei să reducă şansele Telefon-Clubului?

Vom vedea azi pe arena A. C. S. A.

Azi dimineață la ora 11 se va disputa în Capitală, pe arena A. C. S. A., în cadrul diviziei naționale B. seria estică, matchul dintre Telefon Club și Textila M. W. din Iași.

Bucureștenii s'au deplasat Duminica trecută la Craiova, unde după un joc extrem de strâns au fost învinși de Craiu Iovan cu 1—0.

Textila pe de altă parte, s'a deplasat și ea la Rădăuți, unde a întâlnit pe Hatmanul Luca Arbore, cu care a terminat la egalitate, ambii combatanți marcând câte un punct.

Rezultatul acesta, arată că ieșenii sunt într'o accentuată revenire de formă. Se mai știe de asemenea despre Textila, că, deși nu este posesoarea unei technici prea avansate, posedă un elan care o face periculoasă pentru orice echipă din clasa ei.

Telefon Club, în urma eșecului suferit la Craiova, va căuta din partea lui să facă tot posibilul pentru a se reabilita și tot odată pentru a-și consolida locul în clasament.

Deși echipele sunt așezate la 4 locuri diferență în clasament, pe teren misiunea bucureștenilor nu va fi prea facilă și lupta ce va ocaziona această dispută, va fi cât se poate de susținută. Suntem siguri că fiecare din cei 22 jucători vor încerca să facă tot posibilul pentru a asigura victoria culorilor lor.

Datorită faptului că Telefon club se bucură de avantajul terenului și că sunt beneficiarii unei technice mai avansate și ai unei mai clare concepții de joc, credem că până la urmă vor reuși să-și însușească victoria în ciuda elanului și dragostei cu care ieșenii își vor apăra culorile.

D. Ionescu Țope (Ploești) ajutat pe tușe de d-nii Hornștein Wolf și Dorelli Pencovici ,va conduce următoarele fwatd peramtn riopal al m formații:

TELEFON CLUB: Niculescu, Ionescu, Negrescu, Negrea, Popp, Constantinescu, Schulder, Beju, Sika, Dornici, Jean Niculescu.

TEXTILA: Vasilewski, Pavlowski, Barta, Fleaca, Gabaș, Teode, Pascal, Tufoi, Loșek, Scoci, Beloiu.

Echipele de surdo-muți ale României şi Bulgariei

se vor întâlni între 2-5 Iunie

Cercul sportiv al surdo-muților Români a primit o invitație pentru un match cu Bulgaria, la Sofia, între 2—5 Iunie. Cheltuelile de transport ale echipei naționale vor fi suportate de către Români iar întreținerea la Sofia de către clubul sportiv al Bulgariei. Se vor vizita apoi împrejurimile Sofiei. Asupra acestui match românii au început o intensă pregătire, spre a se comporta onorabil. Necesitând unele înlocuiri în echipă, rugăm jucătorii surzi sau muți, să vie în mijlocul nostru. Acești jucători pot veni la cercul sportiv în zilele de Paști spre a-și verifica forma la un match de antrenament sub conducerea cunoscutului antrenor Iosif Kohn, în compania unei echipe normale, la care vom invita pe oficialii F. R. F. A.

Rugăm persoanele ce citesc această înștiințare să o arate jucătorilor surzi.

Se fac înscrieri pentru persoanele ce doresc a lua parte la matchul dela Sofia beneficiind de o reducere de 65%. Adresa cercului sportiv surdo-muți, este: Vasiliu Nicolae, str. Ecoului No. 27 sau Păiș Gh., str. Matei Voevod No. 141 București.

Ingenios!

Pentru a se deplasa în Cehoslovacia, Bulgaria își strânge fonduri prin subscripție publică

Federația bulgară de football, care își pregătește echipa pentru matchul dela Praga cu Cehoslovacia, a hotărît lansarea unei subscripții publice.

Această inovație a avut mult succes mai ales printre școlari. De pildă, elevii liceului german din Sofia au strâns într'o singură zi suma de 2000 de leva.

Hand ball

Viforul Dacia nu se prezintă în matchul cu C. F. R.

Din partea Asociațiunei sportive și culturale Viforul Lacia primim cu rugămintea de a publica:

Comitetul Asociațiunei sportive și culturale Viforul Dacia aduce la cunoștință jucătorilor ei că nu se va prezenta la handball la matchul de campionat Viforul Dacia-CFR., care era sorocit a fi jucat la sfârșitul programului de campionat, iar Comitetul ligei regionale l-a intervertit și l-a fixat pentru Duminică 10 crt. ora 10 a. m.

Conducerea grupării anunță totodată că a înaintat un protest documentat d-lui colonel Lupașcu, președintele F. R. H.

Basket - ball

Un club studențesc din Frankfurt dorește să vină în România

La federația română de basketball, s'a primit o adresă din partea unui club studențesc din Frankfurt (Germania) care se oferă să facă un turneu în România, dorind să joace câteva matchuri în București.

Federația a trimis adresa clubului german, Sportului Studențesc.

Motociclism

POLICILINDRI

O doctrină care a fost, și rămâne încă în prezent, clasică în materie de construcție motocicistă, este aceea de a înzestra mașinile cu un singur cilindru.

Paralel însă cu acest principiu, au fost unele fabrici cari au scos și modele cu doi cilindri.

Faimoasele „Indian" și „Harley Davidson" din America, motocicletele eroice cari au suportat urgia războiului, „Brought Souperdor"-ul englezesc, „René Gillet"-ul militar francez și „B. M. W."-ul german, sunt mașini bine cunoscute publicului motociclist, cari au înfrânt această prejudecată mecanică de multă vreme.

Totuși, în ultimul timp, multiplicarea cilindrilor la motocicletă a devenit din ce în ce mai redusă, acest mod de construcție fiind întrebuințat aproape numai pentru motociclete grele, dela 500 cmc. în sus, destinate să fie înhămate la un ataș serios.

Cu toate acestea, în ciuda aparențelor cari dădeau impresia că policilindrii vor dispare cu totul de pe piață, în ultimul timp, printr'un reviriment neașteptat, unii constructori au pășit din nou la lansarea unor modele cu mai mulți cilindri.

În Germania, în special, s'a ajuns pe această cale la rezultate foarte interesante.

Astfel, fiind cunoscută predilecția de care se bucură în această țară motocicletele în doi timpi, au fost unele fabrici cari au scos modele cu doi cilindri gemeni (verticali și contopiți în același bloc) în doi timpi. Originalitatea acestor motociclete constă în faptul că fiecare cilindru este de 200 cmc. totalizând astfel un cilindraj de 400 cmc. deci extrem de redus pentru un doi cilindri, după concepția clasică.

Tot casele germane au început construirea în mare serie a unui model cu doi cilinidri în patru timpi (orizontali, opuși și laterali) a câte 250 cmc. fiecare și un model cu patru cilindri, verticali, contopiți în același bloc, dând un cilindraj total de 1000 cmc.

Aceste două tipuri de mașini sunt actualmente în circulație la noi în țară, și în afară de consumația lor puțin mai accentuată decât a modelelor obișnuite monocilindrice, se pare că dau rezultate destul de satisfăcătoare.

Tot o astfel de motocicletă cu patru cilindri a fost scoasă în ultima vreme de o fabrică engleză bine cunoscută în țara noastră, motocicletă care a stârnit o vie curiozitate în străinătate.

Ca încheiere a acestor rânduri, se cuvine să arătăm că motocicletele policilindrice au un viitor promițător (cu totul separat de desvoltarea mașinilor cu un singur cilindru, cari vor fi totdeauna vehiculul popular, prin eftinătatea lor) întru cât această motocicletă este dotată cu o forță motrică și o suplețe mecanică remarcabilă.

După noi, motocicletele policilindrice sunt menite la o mare desvoltare pe tărâmul militar și turistic, dacă se vor limita la simplicitatea tehnică și consumul redus de benzină al motocicletelor obișnuite.

Gr. O. I.

Dela Stadiul Român

Stadiul Român convoacă pentru astăzi 10 Aprilie a. c. pe terenul U. F. S. R.-șosea la orele 15 pe toți jucătorii dela categ onoare.

Deasemenea sunt convocați, pe același teren, la orele 9 dimineața jucătorii dela categoriile inferioare la un antrenament general, care va avea loc sub directa supraveghere a cunoscutului internațional Tudor Ioan.

Acei care doresc să facă parte din asociația roș-albastră, pot face înscriere la antrenorul echipei chiar pe teren.

FOOT-BALL

Din cauza impracticabilității terenului

Matchul Juventus—Venus a fost amânat pentru 13 Aprilie

iar dacă terenul Venus nu va fi practicabil la această dată, atunci se va juca la Giulești

Ploaia măruntă și deasă care a început încă din noaptea trecută și a durat până eri la prânz a făcut terenul Venus impracticabil, astfel că matchul Juventus-Venus nu s'a mai putut disputa. Doi oficiali FRFA, dd. Căpățână și O. Luchide și apoi d. dr. T. Moraru, au constatat impractibilitatea terenului și au decis amânarea partidei.

Cele două echipe, de comun acord, au decis să dispute matchul Miercuri 13 Aprilie pe același teren și la aceeași oră. In cazul însă, când până Miercuri la prânz gazonul Venusului nu va fi practicabil, atunci partida va avea loc pe stadionul din Giulești.

Și acum o mică complectare: să nu pară curios faptul că, deși ploaia a încetat eri la prânz, totuși matchul a fost amânat. Gazonul fusese reparat în fața goalurilor pe porțiuni mari. Dar brazdele noui puse nu prinseseră și cu ploaia de eri se deplasau, făcând terenul nesigur.

Iată de ce s'a amânat jocul Juventus-Venus.

Campionatul în Austria

VIENA, 9. — In cadrul campionatului austriac Miercuri și Joi s'au jucat două matchuri, obținându-se următoarele rezultate:

VIENNA — FLORISDORF 2—1 (1—1).

W. S. C.— SIMMERING 4—0 (3—0).

In urma acestor rezultate clasamentul a luat următorul aspect:

Rapid	14	11	1	2	46:14 23
W. S. C.	15	8	4	3	39:24 20
Austria	14	7	3	4	27:23 17
Wacker	14	6	3	5	37:26 15
F. C. Wien	14	6	3	5	34:33 15
Vienna	15	4	6	5	27:24 14
Admira	14	5	6	4	28:27 14
Florisdorf.	15	4	3	7	24:49 11
Favoritner	14	4	3	7	24:49 11
Simmering	15	1	1	13	22:65 3

Știri

VIENNA întreprinde un turneu în Turcia, cu ocazia Sărbătorilor de Paști.

Vienezii vor juca la Istambul, Ankara și Ismir (Smirna).

*

CONDUCEREA grupării engleze „Aston Villa" a hotărît ca jucătorii săi cari urmau să plece cu avionul la Berlin pentru matchul din 15 Mai, să nu întrebuințeze acest mijloc de transport, ci trenul.

Azi în Europa nici o partidă internațională

Campionatele naționale în plină desfășurare

Din cauza plebiscitului orice activitate sportivă a fost suspendată azi în Austria, astfel că și matchurile primei ligi se vor disputa la o dată ce se va anunța ulterior.

CEHOSLOVACIA

Soarta campionatului Cehoslovaciei este de mult hotărîtă, așa că matchurile nu prezintă prea mult interes.

Etapa de azi cuprinde următoarele 4 partide:

Kladno—Prostejov, S. K. Plzen—Bratislava, Nachod—Viktoria Pilsen, Slezska Ostrava—Pardubice.

FRANȚA

După matchurile de cupă și de campionat din Duminica trecută, și după cele trei matchuri de campionat cari s'au jucat Joi, campionatul Franței programează pentru azi un tur complet de campionat.

Cele trei echipe — Marseille, Metz, Fives — cari au jucat acum o săptămână în semifinalele cupei, iar Joi pentru campionat, joacă și azi — Metz și Fives în deplasare, — așa că au tot dreptul de a invoca surmenajul în caz de eșec.

Leaderul Sochaux, are de jucat un match foarte ușor în compania codașului Red Star.

Matchurile care se anunță mai interesante sunt: Strasbourg-Sète și Lille-R. C. Roubaix.

Iată programul:

Strasbourg—Sete.
Lille—R. C. Roubaix.
Sochaux—Red Star.
Antibes—Lens.
R. C. Paris—Cannes.
Rouen—Metz.
Excelsior—Valenciennes.
Marseille—Fives.

ITALIA

Etapa campionatului italian se anunță extrem de interesantă. Leaderul Juventus joacă în deplasare la Bologna, cu echipa cu același nume, de care nu a putut dispune nici pe teren propriu. Dacă Ambrosiana care joacă la Torino, va reuși să învingă pe gazde, atunci astă-seară echipa lui Meazza va prelua conducerea în clasament. Un match disputat se anunță și duelul Roma-Triestina dela Roma.

Se vor juca următoarele matchuri:

Milan—Genova.
Liguria—Napoli
Livorno—Fiorentina.
Torino—Ambrosiana.
Roma—Triestina.
Lucchese—Bari.
Atalanta—Lazio.
Bologna—Juventus.

UNGARIA

Soarta campionatului maghiar se decide azi în matchul de derby Hungaria—Ferencvaros.

„Externul derby" anul acesta are, în adevăratul său sens, un caracter decisiv, întrucât învingătorul se poate considera campion. In timp ce Hungaria are nevoie de o victorie, alb-verzilor le este suficient și un match nul. Iată programul:

Ferencvaros—Hungaria.
Ujpest—Nemzeti.
Szeged—Budafok.
Elektromos—Kispest.
Bocskai—Phoebus.
Szurketaxi—Torekvés.
Budai 11—ETO.

Ce arbitru va conduce matchul Cehoslovacia-Bulgaria

Praga, 9. — **CSAF (federația cehă de football), a propus federației bulgare, pentru matchul din 24 Aprilie, pe următorii arbitri: Langenus, Scorzoni (Italia) și Hertzka (Ungaria).**

CICLISM

Handicapul de azi, un prilej de afirmare

Victor Ioniță favoritul probei. Ardeleanu și Mișu Steinhardt, cei mai valoroși din lotul participanților

Astăzi: primul handicap al sezonului.
Regia: „Viforul Dacia".
Plecarea: ora 8,30, piața Victoriei.
Sosirea: după ora 10,30 la statuia Vânătorilor.

Iată punctele esențiale, din organizarea de azi, puncte care pot folosi celor interesați.

DESPRE ORGANIZATORI

Gruparea „Viforul Dacia"

VICTOR IONIȚA

a cunoscut cândva (și nu e mult de atunci) o excelentă „vogă" după care o perioadă neagră a întunecat, până aproape la dispariție, strălucirea formației „citron".

Debutul de azi, în ale regiei, credem, va însemna o afirmare cu frumoase perspective, pentru galbeni.

PRONOSTICURILE NOASTRE

La începători cel mai bun: Victor Ioniță.

Categoria III: Iosif Steinhardt și Craighero.

Cat. II: Mișu Steinhardt și Ardeleanu.

Astfel se prezintă perspectivele luptei de azi.

Privind mai atent „gradația" de mai sus și ținând seamă de ultimele alergări precum și de faptul că beneficiază de 7 minute, începătorul Ioniță (căruia nu i se mai potrivește numele de începător) are toate șansele să câștige, din categoria sa neputându-l, nimeni, pune în încurcătură.

Reprezentanții categoriei terțe, e mai puțin probabil să pună mâna pe el.

Pericolul poate veni dela cei din „anticamera" asilor — cat. II — dacă bine înțeles se vor uni lupțând serios.

Iată, deci, după calcule șansele lui Ioniță, favoritul nostru, care, este de așteptat, își va păstra din avans măcar un minut. Suficient deci, ca să-i aducă victoria. In cazul însă, că va fi înghițit de cat. II, apoi nici locul trei nu-l va mai ocupa. I nfața unor asemenea „orizonturi" Ioniță va mai ocupa. In fața unor dar ca să nu desmintă creditul, — cam larg, e drept, — pe care i-l acordăm și să confirme odată mai mult că nu mai are ce căuta la categoria începătorilor.

Câțiva kilometri de ezitare și prinderea lui Ioniță e ra-
— em. i. —

Federația sporturilor nautice a decis:

Campionatele naționale nu se vor mai disputa la Timișoara

Vineri seara a avut loc la sediul F.R.S.N. o importantă ședință a comitetului federal sub președinția d-lui c-dor adj. Fundățeanu.

S'au luat o serie de hotăriri în legătură cu activitatea federației în sezonul actual.

Astfel, organizarea campionatului național de canotaj oare puțin probabilă la Timișoara, cum fusese întâi plănuit, dat fiind faptul că nu se mai dispune în acest oras de o distanță liberă de 2000 m., din cauza stufului ce a cuprins albia Begei.

O comisiune a fost numită ca să studieze posibilitatea organizării campionatului în alt oraș, fixând totodată și data. Până acum data de principiu e hotărită la finele lunii Iunie, probabil, în cadrul zilei Apelor

Organizarea străierilor marinei, preconizată de F.R.S.N. a început să la fință prin realizări concrete.

Cinstea revine Timișoarei, unde un sediu nautic, cu ambarcațiuni proprii, începe să se înalțe, datorită în mare parte largului concurs dat de primărie, care a oferit loc și materiale de construcție.

Cu bucurie s'a luat cunoștință de înființarea la Lugoj a unui club nautic românesc, precum și de străduințele clubului „Gloria" de la Arad, de a-și construi un sediu și un parc de ambarcațiuni.

In legătură cu eforturile federației de a desvolta sporturile nautice în lumea universitară, s'a luat cunoștință de dorința unui grup de studenți dela academia comercială, de a organiza o secție de canotaj.

D. președinte al F.R.S.N., a găsit o sumă de 30.000 lei pentru a fi consacrată acestui scop,— cum însă în acest an, mijloacele materiale sunt prea puține, s'a decis ca secția aceasta să ia întâi ființă pe lângă unul din clubur ile existente și înzestrate deja, până va putea sta pe picioare propri.

S'a discutat apoi referatul comisiunei de propagandă în legătură cu acțiunea de promovare a turismului și a sportului de apă, — dusă de federație în calobarore cu „Oficiul Național de Turism". Cum primele sugestii ale federației au găsit o primire extrem de favorabilă la conducătorii O. N. T-ului, s'au complectat aceste sugestii printr'un program întreg de activitate ce s'a și inaintat oficiului.

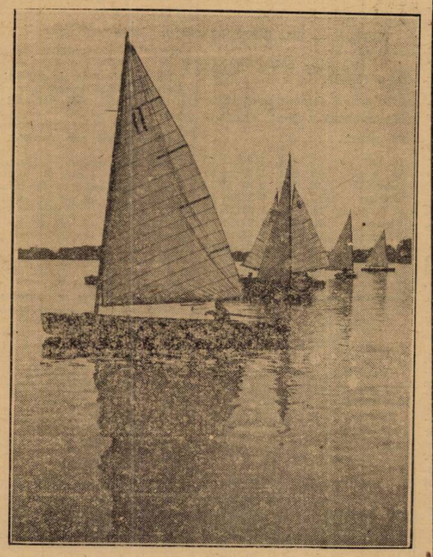

Cu pânzele întinse, la antrenament

Programul manifestațiilor sportive de azi din Capitală

Ora	COMPETIȚIUNI	Categ.	TERENUL	ARBITRUL	FAVORIT
8	VOLLEY-BALL Energia - C. F. R.	II	Sportul	Binder	Energia
8,30	VOLLEY-BALL Sp. Studențesc-Macabi Rahova - Pebe CICLISM Handicapul Vif. Dacia	II II	Sportul A. C. S. A. Piața Victoriei	*Andronache* *Florian*	Sp. Studențesc Rahova
9	RUGBY T. C. R. - Victoria C. F. R. - Sp. Studentesc P. T. T. - Vif. Dacia VOLLEY-BALL Rahova - Caraiman A. C. T. - Av. Sportiv Vergu - Bonaparte Aurora - B. T. M. T. ATLETISM Matchul Vulturașul-Vif. Dacia BASKET-BALL Inainte - Macabi FOOT-BALL Unirea Tr. - Olimpia Socec Lafayette-Gloria Vif. Dacia-A. C. S. A. S. E. T.-Ind. Iutei Ion Dârlău-Arsenal Orfeus-Comro	II „ „ II II Rez. „ Jun. Rez. II B II B	F. S. S. R. I „ II „ III Sportul C. F. R. A. O. S. Velodrom Sportul Unirea Stadion Velodrom S. T. B. Macabi Belevedere	*Povovici* *Ifrim* *Brănișteanu* *Augustide* *Fr. Marinescu* *Bădescu* *Riegler* *Denio Xifando* *Weize Șt.* *Mihăilescu M.* *Benuci V.* *Stănescu* *Abazian*	T. C. R. Sp. Studențesc P. T. T. Caraiman Bonaparte Aurora Vif. Dacia Inainte Unirea Socec Vif. Dacia S. E. T. Nederis Orfeus
9,30	VOLLEY-BALL Telefon Club - Bonaparte V. S. C. - Sp. Studențesc V. S. C. - Luceafărul	fete I II	C. F. R. Sportul Velodrom	*Udenio* *Matee cu* *Ionrescu*	Telefon Club Sp. Studențesc V. S. C.
10	VOLLEY-BALL Farma Club - Vif. Dacia Telefon Club - Av. Sportiv Bonaparte - E. F. A. HAND-BALL C. F. R. - Vif. Dacia	fete I II I	Sportul C. F. R. Velodrom Giulești	*Gheorghiade* *Udenio* *R. Ionescu* *Sontag*	Farma Telefon Club Bonaparte nul.
10,30	VOLLEY-BALL Iureș-Club-Bonaparte Macabi-Start Club BASKET-BALL V. S. C.-Telefon Club RUGBY P. T. T.-Sp. Studențesc C. F. R.-Victoria R. C. B.-Av. Sportiv	fete „ I prom. „ II	Sportul A. O. S. C. F. R F. S. S. R. II F. S. S. R. I F. S. S. R. III	*D. Marinescu* *Kimelman* *Rig er* *Dumitriu* *Visenti* *Fântâneanu*	Imes, Start Club Telefon Sp. Studențesc Victoria Av. Sportiv.
11	FOOT-BALL Telefon Club-Textila M. W. Colțea-S. T. B. Turda-Triumf Mocioroița-Metalosport Vif. Dacia-A. C. S. A. Socec Lafayette-Gloria Metaloglobus-Zburătorii S. E. T.-Ind Iutei Universul-C. A. B. C. F. R. B. T.-E. F. A. Ciclop-L. P. N. Metalosport-Victoria Distribuția-Șomii VOLLEY-BALL Sp. Studențesc-Aurora BASKET-BALL Rahova-Bonaparte Luceafărul-E. F. A.	Div. B. Div C. Div. C Div. C onor. „ I A. I A II A. II A. II B. II B. III fete II II	A. C. S. A. Unirea Turda Iuta Velodrom Stadion Macabi S. T. B. Arsenal B. T. M. T. Militari Belvedere Titanii Sportul Sportul Velodrom	*Ionescu Tope* *Cieslichy* *Gh. Chițu* *Panait Popescu* *Birău T.* *Dojea Șt.* *Bădescu* *Stănce cu* *Ioachimy* *Negruț* *Gorcea* *Petrescu* *Stănescu* *D. Marinescu* *Augustide* *Ione cu*	Teleçon Club n decis Turda Mocianța A. C. S. A. Socec Metaloglobus S. E. T. Universul C. F. R. B. T. L. P. N. Metalosport Distribuția Ancora Bonaparte Luceafărul
11,30	VOLLEY-BALL Caraiman-Iureș Club Inainte-Viitorul BASKET-BALL O. C. B.-Energia	fete II II	Sportul C. F. R. A. O. S.	*Bădescu* *Cojocărescu* *D. Abramovici*	Iureș Club Viitorul O. C. B.
12	VO. LLEY-BALL Hai Hai-Vergu C. F. R. Viitorul BASKET-BALL Juventus-Av. Sportiv	fete I II	Sportul C. F. R. C. F. R.	*Ma inescu* *Augustide* *Augustide*	Hai-Hai Viitorul Juventus
13	FOOT-BALL Militari-Titanii Meta oglobus-Zburătorii	Rez. „	Titanii Macabi	*Buruc N.* *Brandabura*	Titanii Metaloglobus
14	FOOT-BALL Unirea Tr.-Olimpia	jun.	Unirea	*Alexandriu*	Unirea

Ora	COMPETIȚIUNI	Categ	TERENUL	ARBITRUL	Pronosticuri
14,15	RUGBY T. C. R.-Sp. Studențesc P. T. T.-Vif. Dacia R. C. B.-St. Român C. C. 13-C. F. R.	onoare „ „ „	F. S. S. R. I F. S. S. R. II F. S. S. R. III F. S. S. R. IV	*T. Krantz* *Sfe es u* *Georgescu* *Popescu*	T. C. R. Vif. Dacia St. Român C. F. R.
15	VOLLEY BALL I. P. P.-Radu Vodă BASKET-BALL Aurora-Vif. Dacia FOOT-BAL Militari-Titanii Carmen-Adesgo Vremea-Fichet HIPISM Curse de cai	II I jun. I B III	C. F. R. A. O. S. Militari A. C. S. A. Turda Hipodr. Băneasa	*Ionescu* *D. Marinescu* *Protopopescu* *Rubinstein* *Mateescu*	I. P. P. Aurora Militari Adesgo Fichet
15,30	VOLLEY-BALL C. F. R.-Vif. Dacia	II	C. F. R.		
16	VOLLEY-BALL Viitorul-A. S. 13 BASKET-BALL Macabi-E. F. A. Viitorul-Pebe C. F. R.-V. S. C. HAND-BALL I. P. S. P. B.-V. S. C.	III I II II I	Sportul A. O. S. Sportul C. F. R. Velodrom	*Florian* *Marinescu* *Gheorghiade* *Cojocarescu* *Manolescu*	Viitorul Macabi Viitorul C. F. R. nul
16,30	FOOT-BALL Rapid-C. A. O. Sp. Studențesc-Universitatea Olimpia-A. G. E. R. VOLLEY-BALL A. C. T.-Aurora	Div. A Div. A Div. C I	S ad. Giulești Ve.us A. C. S. A. Sportul	*Gabriel Rusu* *M ti Niculescu* *Secușan D.* *Donici*	Rapid Sp. Studențesc A. G. E. R. Aurora
17	FOOT-BALL Militari-Titanii Av. Sportiv-A. S. C. A. M. C. Românească-Gener.la Sp. Muncitoresc-Moș, Oficial Dâmbovița-Leonida Pepe-Stăruința Lupeasca-Izbânda Colentina-Gr vița Dacia Traiană-Justiția BASKET-BALL Aurora-Radu Vodă HAND-BALL B. T. V.-Ma bi	onoare „ I A I A I B I B I B II A III II I	Militari B. T. M. T. S. T. B. Stadion Iuta Belvedere Turda Colentina Unirea Sportul Velodrom	*Paulini* *Bucur E.* *Ciofac C.* *Ungureanu V.* *Repan vici* *Be cov ci* *Mateescu Matei* *Marcus* *Andronescu* *Ghițescu* *Roth*	Titanii A. S. C. A. M. C. Românească Mon. Oficial Leonida Pebe Izbânda nul D. Traiană Radu Vodă B. T. V.

DE
Sărbători
cumpărați
INCALȚAMINTE
ARTICOLE de VOIAJ
numai din piele
mai eftin ca oriunde
dela depozitele de vânzare ale fabricilor
D. MOCIORNIȚĂ
BUCUREȘTI: Strada Carol 29, Calea Griviței 128 și Șoseaua Mihai Bravu 12 (Obor)
PROVINCIE: Cluj, Brașov, Craiova, Galați, Ploești, Roman, Tecuci, Buzău, Constanța, Câmpulung, Târgoviște, Turtucaia, Bistrița (Năsăud), Brăila, Slatina, Pitești, Caracal, Roșiori de Vede și Reșița

Cititi
UNIVERSUL LITERAR

O inițiativă minunată

In cadrul campionatului european de rugby se vor desfășura probe atletice

Liga de atletism Muntenia a luat inițiativa minunată de a organiza probe de atletism în pauzele matchurilor contând pentru campionatul european de rugby care, după cum se știe, se va desfășura în București pe stadionul Principele Carol I în zilele de 15—19 și 22 Mai.

Imediat după vacanța Paștelui, liga Muntenia se va întruni spre a întocmi programul probelor ce urmează să se desfășoare și care vor fi alese dintre cele mai spectaculare.

Inițiativa ligii Muntenia este cum nu se poate mai nimerită, ea servind de minune propagandei sportului atletic în marea masă a publicului românesc.

Matchul atletic Viforul Dacia-Vulturașul se va ține azi la Velodrom

Din cauza timpului nepriielnic de eri, concursul atletic dintre Viforul Dacia — Vulturașul s'a amânat de comun acord pentru azi dimineață, cu începere dela ora 9.

Programul va fi compus

A) Copii: 60 m., greutate, lungime, 500 m., înălțime, ștafeta 4x60 m.

B) Juniori: 100 m., 300 m., 1000 m., 3000 m., greutate, disc, suliță, ciocan ,înălțime, lungime, prăjină, 110 m. garduri, ștafeta 4x100 m.

ATLETISM

La Los Angeles managerii americani au descoperit o serie de atleți formidabili

Un negru, student, a aruncat discul 51 metri, iar un școlar de 16 ani a alergat 200 m. în 21s 3!

Los-Angeles, 9. — Anualul concurs între faimoasa echipă a Universității California și cea a lui „Occidental College", amândouă din Los Angeles, a scos în evidență câtiva atleți pur și simplu formidabili.

AMERICA VA POSEDA IN CURAND UN ATLET DE MARE CLASA

Din rezultatele înregistrate, unul merită să fie în primul rând menționat; este vorba de un student negru cu numele de *Strode:* măsoară 1 m. 90, este bine legat, fiind în vârstă de 21 ani. A fost remarcat de antrenorul Harry Trotter la un match de rugby.

Masivul negru cântărește 100 kg., dar, în ciuda greutății, aleargă 200 m. în 24 s., sare 1 m. 85 la înălțime și aruncă greutatea 15 m. 45.

Dar performanța cea mai bună, a reușit-o la aruncarea discului unde a acoperit 50 m. 68, iar la antrenament 51 m. 20.

Antrenorul lui speră ca în acest an să bată recordul mondial la această probă, ținta lui fiind să facă din Strode un decathlonist pentru jocurile olimpice din 1940.

UN ȘCOLAR DE 16 ANI ALEARGA 200 M. IN 21 s. 3'

Un alt atlet care s'a remarcat, este tânărul elev *Eddie Morris,* în vârstă de 16 ani și care, la Huntington Beach, a reușit să alerge 100 yardzi în 9 s. 8 (echivalează cu 10 s. 6 pe 100 m.) și 220 yardzi în 21 s. 3.

Celelalte rezultate înregistrate cu ocazia acestui match, sunt: 10 yardzi: Miller 9 s. 7. 220 yardzi: Miller 21 s. 2; 440 yardzi: Upton 49 s. 9; sulită: Soper 61 m. 9; lungime: Skinner 7 m. 27; prăjină: Meadows 4 m. 29.

Buletin meteorologic sportiv

După datele culese în ziua de 9 Aprilie 1938, ora 9 dim. și centralizate la Oficiul Național de Turism până la ora 17,

Bucegi-Casa Babele, 2206 m. A.D.M.I.R.: Grosimea zăpezii 40 cm.; viscolește; temperatura —6 gr.; zăpadă prăfuită; fav. ski și ascensiuni; vizibilitatea 2 km.

Cristianul mare-Postăvarul: Grosimea zăpezii peste 1 m.; ninge liniștit; temperatura —7 gr.; zăpadă prăfuită; fav. ski și ascensiuni; vizibilitatea 200 m.

Hipism

GALOPUL DE AZI

INCEPE BĂNEASA...

Jockey-Clubul își deschide astăzi porțile sub cele mai făgăduitoare auspicii.

Intr'adevăr programul oferit conține toate punctele de atracție necesare obținerii unui succes desăvârșit. In cele șase probe vor concura elementele de primă valoare ale pursângilor dela noi. Este suficient să citâm numele unor performeri ca Serban, Buburel, Ostaș, Monette III și alții pentru ca să spunem tot ceeace se poate spune de această premieră.

La loc de cinste stă handicapul Dunărea care promite o întrecere deosebit de atractioasă.

Incadrat între premiile Expresul, deschis cailor iuti și premiul Betelie, o încercare pentru trei ani, acest handicap este chemat să fixeze valoarea fruntașilor diferitelor generații.

Câștigătorul premiului Jockey-Clubului de anul trecut, Serban, va servi replica lui Buburel, învingătorul Saint Leger-ului și lui Codru, egalul lui Carthago din premiul Regal.

Este o întâlnire care depășește cadrul unui simplu handicap.

Cât despre restul alergărilor numai cuvinte de bine. Partantii se anunță numeroși și întâlnirile echilibrate.

Incă un punct de atractie îl va constitui și debutul la noi al jockeului francez Garnes.

Rămâne ca și timpul să și dea concursul atât de pretios desăvârșirei unui succes bine meritat de prima noastră societate de galop.

1. Premiul de Deschidere. *O alergare pentru maidan. Caiafa și Lăcusta sunt caii cari au concurat în loturi mai recomandabile. Credem în victoria primei. Indicăm:* Caiafa, *Lăcusta.*

2. Premiul Val Vârtej. *Mayar stă pe două performante bune. Dacă va fi încălecat cum trebue de Kazsian va putea câștiga.*

Lulu primind greutăti dela cai tineri, este o adversară periculoasă. Ne place și Furtuna. Indicăm : Mayar, *Lulu, Furtuna.*

3. Premiul Expresul. *După nume, va fi o cursă revede. Credem că Monette III va învinge pe Weekend. Bairam este calul surprizelor Indicăm :* Monette III, *Weekend.*

4. Handicapul Dunărea. **O alergare în care toți partanții își păstrează șansa întreagă. După forma din anul trecut și lucrul dela antrenament, vom selecționa pe Serban, Buburel și Codru. Intre ei alegerea este foarte grea. Mai mult prin simplă impresie, indicăm :**

Șerban, **Buburel, Codru.**

5. Premiul Betelie. *Frunză, cu victoria dela Florească, la 2 Aprilie, nu este afară din cursă. Totuși noi credem că Hazliu care se găsește într'un antrenament în formă, va reuși să-și adjudece alergarea. Princier și Aluna sunt adversarii principali. Indicăm :* Hazliu, *Aluna. Princier.*

6. Premiul Mixt. *Intre Luța, Gluma și Aleluia vom merge cu caii în formă. Indicăm :* Gluma, *Aleluia, Luța.*

Favoriții noștri

1. **Calaia, Lăcusta**
2. **Mayar, Lulu, Furtuna.**
3. **Monette III, Weekend.**
4. **Șerban, Buburel, Codru.**
5. **Hazliu, Aluna, Princier.**
6. **Gluma, Aleluia, Luța.**

ZIUA I-a — Duminică 10 Aprilie 1938
— ALERGĂRILE INCEP LA ORA 15 —
— Partanți probabili —

PR. DE DESCHIDERE—1500 m. 30.000 lei

Hergh. Cislău	Mayar	58	0
Herghelia Scroviște	Răsfățat	58	*Ilinca N.*
Herghelia Scroviște	Lăcusta	56½	*Mulott M.*
Em. Otulescu	My Lass	56½	*Gill Jean*
S. Schwartz	Caiafa	56½	*Vincent R.*
Colonel Slomnescu	Necaz	58	*Hutuleag*

PR. VAL VÂRTEJ — 1600 m. W.-h'cap — 25.000 lei

Ch. Nirescher	Bard	64	0
Herghelia Scroviște	Magnat	62	*Ilinca N.*
Herghelia Scroviștea	Farmec	60	0
Col. Dombrowsky	Furtuna	58½	*Gill Jean*
G. Negropontes	Sanda	56	0
Căp. O. Vovu	Puișor	55½	*Horvath G.*
Lt.-Colonel Romano	Bâbuca	55½	*Cristea R.*
A. Niculescu	Lulu	55	*Takacs*
Hergh. Cislău	Mayar	47½	*Kaszian*
V. Moisescu	Corina	46½	*Crișan*
D-na T. Marinescu	Hotoaica	46½	*Hutuleag*

PR. EXPRESUL — 1000 metri 30.000 lei

Hergh. Cislău	Bairam	58½	*Urdăreanu*
Herghelia Scroviștea	Vișina	43½	*Hutuleag*
D-na Z. Lungu	Weekend	58½	*Gill Jean*
D-na V. Z. Nicolau	Balsors	59½	?
S. Schwartz	Monete III	54	*Vincent*

PR. DUNĂREA — 2.000 m. H'cap — 50.000 lei

S. Schwartz	Carthago	64	0
I. Vidrighin	Serban	59½	*Cristea R.*
S. Schwartz	Buburel	59	*Vincent R.*
Herghelia Scroviștea	Codru	53½	*Mullot M.*
R. P. Micșunești	Saturnus	53	0
J. Karmitz	Ostaș	52	*Garner*
Șt. Ștefănescu	Scârbă mică	51½	*Kaszian*
Herghelia Scroviștea	Danciu	47	*Logofătu*
J. Karmitz	Hop și eu!	47	*Cucu A.*

PR. BETELIE — 1600 m. 35.000 lei

Herghelia Scroviștea	Cătălin	53½	*Mullot M.*
D. Mironescu	Flor Fina	54½	*Gill Jean*
G. Negropontes	Don Basil	51½	0
G. Negropontes	Loti	50	*Jantzo*
G. Negropontes	Tini	52	*Cucu A.*
C. Patac	Hazliu	55½	*Cristea R.*
R. P. Micșunești	Aluna	50	*Hutuleag*
A. și E. Rieber	Sukoro	53½	*Ilinca N.*
S. Schwartz	Princier	58	*Vincent*
I. Vlădăianu	Frunză	52½	*Garner*

PR. MIXT — 1700 m. Handicap 35.000 lei

R. P. Micșunești	Saturnus	64½	0
J. Karmitz	Ostaș	63½	?
Em. Em. Săvoiu.	Nolcică	60	0
Grajd. Romy	Parabola	59	*Gill Jean*
Herghelia Scroviștea	Danciu	58½	0
S. Schwartz	Aleiuia	58	*Vincent R.*
S. Schwartz	Onuța	56½	0
A. Hananel	Neta	55½	*Cucu A.*
D-na Cantili și I. Rădulescu	Afurisit	53	*Hutuleag*
Col. G. Săvoiu	Luța	52½	*Mullot M.*
B. Catargi	Gluma	51	*Crișan*
Col. P. Micșunești	Elada	49½	0
A. Ionescu	Peldas	48½	0
I. Vlădăianu	Goblin	47	0
Căp. C. Paraschiveseu	Orz	42½	*Kaszian*
R. P. Micșunești	Aluna	42	0

Pariul Austriac dela Băneasa

Pentru reuniunea inaugurală, Jockey-Clubul organizează azi un pariu austriac, căruia îi atribue drept miză de începere 30.000 lei. Jocul va cuprinde cele 6 alergări ale reuniunei și este probabil ca să se ridice la 60.000—70.000 lei. Buletinele de participare se vor depune atât pe câmp, înaintea primei alergări, cât și la Centrala pariului oraș și sucursalele din str. Matei Millo 2, piața Buzești și Cafeul Derby, din b-dul Elisabeta.

Azi la Băneasa

Se cronometrează electric...

După cum am arătat în reportajul nostru de eri la Băneasa s'au făcut experiențe cu cronometrarea electrică.

Rezultatele au fost încununate de succes, astfel că pentru astăzi el va funcționa. Inregistrarea se face prin sistemul razei fotoelectrice.

Deocamdată — dat fiind timpul scurt — se vor înregistra numai duratele alergărilor pe distanțele de 1500 și 1600 metri.

Duminica viitoare însă. la toate plecările unde sunt instalate startinggate-uri se vor adopta aparatele de cronometrai.

Informațiuni

● Eventul *va funcționa astăzi la Băneasa în alergările a 2-a și a 4-a (premiile Val Vârtej și handicapul Dunărea) și a 5-a cu 6-a (premiile Betelie și Mixt).*

● *Zenit* armăsar de 3 ani proprietatea d-rei E. Andreyevsky și a d-lui Cononenco, a intrat în antrenament la A. Podoleacov. Armăsarul este câștigătorul premiului S. N. I. C. alergat anul trecut la Chișinău

● *Greta Garbo* a fost vândută de d. Andreyevsky d-rei E. Andreyevsky.

● *D-ra Andreyevsky* a declarat că este asociată în proporție de 50% asupra iepei Greta Garbo cu d. Cononenco.

Floreasca

Programe definitive

MIERCURI, 13 APRILIE

I. Pr. IALOMITA—perf. — 1500 m. 11.500 lei

1600 Furor, Lin, Tais.
1620 Peter Gordon, Vestit.
1660 Aventurier, Handicap.
1680 Beţiv, Glonț, Ostaș.
1700 Adda Worthy, Sultan II, Champion jr., Mura, Zgomot.
1720 Belșug, Little Orphan.
1780 Curier, Busuioc.

II. Pr. IBIKUS—Cond.—2000 m. 14.500 lei

2080 Catinca, Leu, Pandur Mura.
2100 Lanț, Luminiș.
2120 Florența, Isabela, Rugina.
2140 Ducesa, Primrose, Rosalinde, Pikaver.
2160 Dorita Mea, Lord Petaurist, Pleava, Rai.
2180 King Worthy.
2200 Haron.

III. Pr. JOITA—cond.—1500 m. 11.5000 lei.

1500 Desiș, Santuzza, Comoara, Strengar, Habara.
1520 Lin, Dâmb, Furor, Diadia Lul. Va-ta.
1540 Hary Boy, Plăcău.
1560 Sorana.
1580 Zenit.
1600 Crăiasa.
1640 Cavaler.

IV. Pr. IRINEL-Cond.—2000 m. 13.000 lei

2020 Adda Worthy, Beţiv.
2060 Champion jr., Aventurier, Sultan II, Spic.
2080 General Worthy, Makrele, Kalifa.
2080 Sultana.
2100 Catinca. Izma. Olenca.
2120 Pinkerton, Lăcrămioara, Eggy, Valona.
2140 Curier, Pikaver, Peter Wortky, Vâlcea.
2160 Gruia.
2180 King Worthy.

V. Pr. G. IOSKA—2100 m. 18.000 lei — grupa I.

Champion, Gondolat II, Gretelbub, Roland D., Naplopa-Voraus.

VI. Pr. ICU — Condiție — 2000 m. 18.000 lei

2020 Aventurier, Sultan II.
2040 Ciclop, General Worthy, Eftir.
2060 Curier, Lăcrămioara, Casatca, Voința, Domnica, Duda.
2080 Pandur.
2100 Ben Hur.

VII. Pr. ILONA—Hcp-lim.—1600 m. 18.000 lei

1600 Bibi Heregno, Amsel, Wodka, Edith, Colina, Guard, Girl, Rosalinde.
1620 Dorita Mea, Venezia, Print, Jade, Florica II, Szolvesz, Lucifer II, Fama, Primrose.
1640 Kanaca, Viitor, Theodora, Champion Sam Worthy.
1660 Oszalny, Pai, Naplopo.
1680 Uanibal II, Gretelbub, Voraus.

VIII. Pr. JANDARM—Con. 1600 m. 14.500 lei

1620 Catinca, Leona, Lant.
1640 Bonzo
1660 Pikaver, Edith, Amsel.
1680 King Worthy, Rosalinde, Prokator, Centaur, Venezia.
1700 Lucifer II, Sam Worthy, Print.
1740 Haron.

IX. Pr. IAZMA—Hand. 2000 m. 11.500 lei

2000 Habara.
2040 Vestit.
2080 Baron, Farsa.
2100 Igen, Champion junior.
2140 Paty Worthy, Elixir, Lancia.
2160 Mura II.
2180 Kalifa, Pinkerton, Olenca.
2220 Bruma II, Eggy.
2240 Busuioc, Jeleș II, Catinca.
2260 Ducesa.
2280 Isabela.

OFICIALE

● ERI la Floreasca s'au plătit la event, cotele :

TRIBUNA

Bomby-Sanda 172.
Sanda — M. en avant 58.
M. en avant — Rubin 31.
Rubin-Moft 118.
Bajadere-Pandur 82.
Pandur-Hanibal II 26.
Hanibal II — Vuet 117.

PELUZA

Bomby — Sanda 900.
Sanda — M. en avant 101.
M. en avant — Rubin 30.
Rubin-Moft 157.
Bajadere — Pandur 67.
Pandur — Hanibal II 45.
Hanibal II — Vuet 137.

● *Sonora a fost oprită în parcursul Premiului Gr. Greceanu, pentru defectarea sulky-ului.*

● **Bomby n'a găsit amatori la 25.000, suma la care a fost scos în vânzare, după disputarea Pr. Amzacea.**

● Și-au ameliorat recordul carierei :

Vuet cu 9.9 secunde.
Vestit cu 1,5 secunde.

Hipism

Eri la Floreasca

Pandur a câștigat pr. Grigore Greceanu, iar Moft și-a adjudecat al treilea an consecutiv handicapul Pronto. Duba victorie a grajdului Petrovici

A devenit stereotip să condemnăm în cronicile următoare reuniunilor dela Floreasca, marele succes obținut.

Succesul de eri nu poate mira pe nimeni căci așa cum era alcătuit programul nu putea avea rezultat decât un mare succes.

Dând precădere importanței ne vom ocupa în prim rând de clasica probă „Grigore Greceanu".

Încă dela înființare această cursă este cel mai important examen premergător Derbyului.

Această ediție a pr. Greceanu a fost — trebuie să recunoaștem — cea mai frumoasă însă.

Rezultatul a fost o netă victorie a lui PANDUR asupra redutabilului și prezumtivului învingător, Ben Hur.

Atât condițiile cât și stilul în care a fost recoltată această victorie, fac din Pandur un demn șef de generație. In oarecare dificultate pe prima parte a parcursului, fiul lui Wapiti a terminat câștigând cu autoritate asupra unui Ben Hur în maximă condiție și care în toată desfășurarea cursei n'a avut a se plânge de nici un incident. Nu mică a fost contribuția lui Cerkasoff în succesul lui Pandur. L'a pilotat așa cum numai Cerkasoff știe s'o facă. Lăsându-i să se pună bine pe picioare, Cerkasoff a ales momentul cel mai propice spre a ataca.

Victoria lui Pandur a venit ca o binemeritată răsplată pentru d. MAIOR PETROVICI, crescătorul și proprietarul său. D. maior Petrovici — sportiv din vechea gardă — este unul dintre cei mai vechi crescători. Victoria de eri i-a adus deci o dublă satisfacție.

D. maior P. Petrovici n'a fost până acum prea răsfățat de zeița Fortuna. Dar pe turf, mai sigur ca oriunde, perseverența este mai devreme sau mai târziu răsplătită.

La galop de semnalat victoria lui Moft din handicapul Pronto. Este al treilea an consecutiv când pensionarul d-lui Barbu Catargi își adjudecă această probă. Este un mare record.

Câteva cuvinte pentru Radu Cristea și Iosza cari au încălecat câte 2 câștigători.

1. PR. AMZACEA. Imediat după ridicarea benzilor, Apolo se lansează în fruntea plutonului având în urmărirea lui pe Marina și Bombi în timp ce Natașa pierdea câteva lungimi. La intrarea în ocol Apolo rămâne, iar Marina ia conducerea pe care o păstrează până la intrarea în linie dreaptă. Aci Bombi o depășește și pentru a câștiga n'a mai avut de respins decât un ineficace atac al lui Licurici. Aghiuță a luat locul al treilea precedând pe Giovani.

PR. COBADIN a adus o victorie facilă iepei Sanda. Aceasta a luat conducerea imediat după plecare. Pe linia dreaptă a fost atacată de Jessica, atac pe care l-a respins cu ușurință, câștigând de 2 lungimi. Nelson — fără a fi la nici un moment periculos — a luat locul al treilea având la o lungime pe Peldas.

3. PR .FOCȘANI s'a redus la un match Marche en avant-Biribi. După ce au mers câteva sute de metri cap la cap, armăsarul Hergheliei Cislău s'a detașat cu câteva lungimi și a câștigat confortabil.

4. Pr. MALTEZI II. Imediat după plecare Don Basil a fost lansat în cap, poziție pe care a păstrat-o până la intrarea în linie dreaptă unde a fost — după o scurtă luptă — depășit de Brancas care era până atunci în poziția doua. La jumătatea liniei drepte, Rubin a atacat pe Brancas și după luptă l'a depășit de o lungime. Al treilea la 2 lungimi Don Basil.

5. PR. PRONTO a adus a treia victorie consecutivă — în

D. B. CATARGI
Vice președintele Jockey-Clubului. Proprietarul lui Moft.

acest premiu—lui Moft. Ostilitățile au fost conduse de Carmen și Elada până la intrarea în ocol, unde, Elada cedând, a trecut al doilea Moft. Pe linia dreaptă adus energic de Iosza — care de data aceasta a încălecat foarte corect — Moft a depășit pe Carmen bătând-o cu un gât. Adus din coada plutonului, Nuc a depășit pentru locul al treilea pe Elada. A mai figurat, pe primele sute de metri, Drapel.

6. PR. JAPONICA. Dela plecare, Guardian Girl a luat conducerea pe care a păstrat-o până pe partea opusă, unde, demarată, Hercegnö a luat conducerea cu câteva lungimi. In acest timp Fama, Florica II și Bajadere își ameliorau treptat situația. La intrarea în linia dreaptă, Guardian Girl a preluat pentru scurtă durată conducerea, căci atacată de Fama a cedat. Pe dinafară, Bajadere terminând impetuos a avut timpul să prindă pe Fama pe care a bătut-o de un cap. A treia Guardian Girl care precede pe colega de grajd, Rosalinde.

7. PR. GRIGORE GRECEANU a fost cea mai disputată alergare a zilei. Din plecare, Curier a fost lansat în fruntea plutonului având în imediată apropiere pe Ben Hur și Voința în timp ce în urma unei coliziuni Sonora, Duda și Lăcrămioara pierdeau teren prețios. Tot datorită acestei coliziuni și Centaur a fost jenat pierzând cam 40 m. față de leaderi. Ordinea s'a păstrat așa pe prima mie de metri. După aceasta, Pandur a trecut al treilea, iar Centaur a luat contact cu plutonul fruntaș. Pe linia dreaptă, Curier a cedat rămânând în frunte Ben Hur. Atacat impetuos, Pandur și-a depășit adversarul câștigând de o lungime. Centaur — care termina puternic — al treilea la un cap de Ben Hur.

8. PR. IEROȘCA a adus o victorie ușoară lui Hanibal II. Lucifer II a fost în cap până în turnantul de nisip unde a fost depășit de Hanibal II. Pe întreg parcursul, Quaramba a fost a doua, iar Champion a depășit pe Lucifer II plasându-se al treilea.

9. PR. JARPTITA s'a soldat cu surprinzătoarea victorie a lui Vuet.

După parcurgerea primelor sute de metri, Vuet a luat conducerea talonat deaproape de Vestit. Ordinea s'a menținut aceiași pe întreg parcursul. Pe a doua mie de metri s'au apropiat amenințători, Sultan II și Tava care însă a greșit pe linia dreaptă rămânând definitiv a patra. După o mare luptă Vuet și-a păstrat un cap înaintea lui Vestit.

Rezultatul technic

FLOREASCA: Ziua IV-a — Sâmbătă 9 Aprilie — Teren desfundat —

1. Pr. AMZACEA — H'cap vânzare — 1300 m.
(14:30) 15.000, 2.500, 1.000, 500 lei

1	**Bombi**	48½	*Iozsa St.*	48	153	Câștigat:
2	**Licurici**	46	*Kaszian*	102	89	2 - 1½ — 1 l.
3	**Aghiuță**	59	*Gill Jean*	22	23	
4	**Giovani**	61½	*Cristea R.*	101	121	Durata :
	Marina	54	*Cucu A.*	39	47	1'27³/₄
	Natașa	57	*Huțuleag*	81	51	
	Baby	42½	*Crișan*	237	100	
	Apolo	40	*Oprescu*	1540	210	
	Pomana	41	*Tănase*	2370	2310	

Bombi (Favara și Basma) aparține d-lui căp. Șerbănescu.
Pariu Mutual: Tribuna, 48, 18, 20, 15. Peluza, 153, 42, 16, 16.

2. Pr. COBADIN — W-h'cap — cca 1600 m.
(15:02) 18.000, 2.800, 1.400, 750 lei

1	**Sanda**	48	*Cucu*	50	30	Câștigat:
2	**Jessica**	54	*Takacs*	68	69	2—4—1 l.
3	**Nelson**	61	*Cristea R.*	99	95	
4	**Peldas**	56½	*Ilinca N.*	18	33	Durata:
	Cărăbuș	55	*Horvath G.*	59	69	1'49
	Ștefania	59	*Tănase*	128	137	
	Titirez	52½	*Gosztonyi*	385	170	

Sanda (Leander și Lenuța) aparține d-lui G. Negropontes.
Pariu Mutual: Tribuna, 39, 30, 29. Peluza: 50, 25, 24.

3. Pr. FOCȘANI — cca 1400 metri
(15:30) 18.000, 2.800 lei

1	**M. en avant**	60	*Cristea R.*	12	11	Câștigat: 1 l.
2	**Biribi**	55	*Cucu A.*	21	28	Durata : 1'35³/₄

Marche en avant (Hári Iános II și Moonlight), aparține Hergheliei Cislău. Pariu Mutual: Tribuna, 12. Peluza, 11.

4. Pr. MALTEZI II — cca 1600 metri
(16:01) 20.000, 3.000, 1.500 lei

1	**Rubin**	61½	*Cristea R.*	35	20	Câști: 1—2 l.
2	**Brancas**	56	*Cucu Ar.*	19	19	Durata :
	Don Basil	49	*Vincent R.*	45	40	1'48½

Rubin (Vadito și Răsvrătire) aparține d-lui R. Ganea.
Pariu Mutual: Tribună, 25. Peluză, 20.

5. Pr. PRONTO — Handicap — cca 1600 metri
(16:31) 25.000, 4.000, 2.000, 1.000 lei

1	**Moft.**	51½	*Iozsa St.*	47	48	Câștigat:
2	**Carmen**	55½	*Cucu A.*	66	54	gât—2—2 l.
3	**Nuc**	55½	*Takacs*	28	30	
4	**Elada**	53½	*Vincent R.*	37	26	Durata :
	Răscoala	55	*Ilinca N.*	225	16	1'48½
	Drapel	48½	*Logofătu*	55	12	
	Boshko	60½	*Cristea R.*	213	196	

Moft (Ghiaur și Merriment) aparține d-lui B. Catargi.
Pariu Mutual: Tribună, 47, 28, 29. Peluză, 48, 36, 23.

6. Pr. JAPONICA — Handicap — 1600 metri
(16:56) 11.000, 3.000, 1.200, 800 lei

1	**Bajadere**	1700	2 30⁵	1.28⁵	*I. Crotenco*	37	33
2	**Fama**	1660	30⁶	30⁷	*St. I. Bordei*	116	93
3	**Guardian Girl**	1620	30⁷	33	*Costandache*	25	29
4	**Rosalinde**	1640	31⁵	32⁴	*Slobozenco*	25	29
	Florica II	1660	32¹	31⁶	*L. Grünwald*	60	182
	Primrose	1660	33⁷	32⁶	*Tr. Marcu*	113	482
	Dorita Mea	1640	34	33⁹	*S. Corol*	38	43
	Hercegnö	1620	37	36⁸	*M. Pavlic*	60	47

Bajadere (Gordon Peter și Da-bin-i) aparține d-lui căpitan P. Petrovici.
Pariu Mutual: Tribună, 37, 13, 19, 16. Peluză, 33, 19, 21, 22.

7. Pr. GRIGORE GRECEANU — grupă — 2100 metri
(17:21) 40.000, 10.000, 5.000, 3.000, 2.000 lei

1	**Pandur**	2100	3 16¹	1 33⁴	*N. Cerkasoff*	23	25
2	**Ben Hur**	2100	16⁵	33⁸	*T. Tassopol*	16	15
3	**Centaur**	2100	16⁶	33⁹	*M. Pavlic*	155	314
4	**Voința**	2100	16⁹	33⁸	*Gaidaev*	1126	2340
	Curier	2100	17²	33⁹	*G. Ghinea*	382	672
	Eftin	2100	20	35²	*G. Crainic*	155	314
	Lăcrămioara	2100	20³	35⁴	*I. Crotenco*	288	365
	Domnica	2100	26³	38²	*D. Dobrescu*	222	157
	Duda	2100	26⁶	38⁴	*I. Szabo*	292	117
	Ciclop	2100	27¹	38⁹	*Slobozenco*	359	836
	Sonora	2100	opr.		*I. Zabelin*	256	428

Pandur (Wapiti și Jar Ptița) aparține d-lui căp. P. Petrovici.
Pariu Mutual: Tribună, 23, 11, 10, 14. Peluză, 25, 12, 10,50, 17.

8. Pr. IEROȘCA — Condiție — 1600 metri
(17:44) 12.000, 3.500, 1.500, 1.000 lei

1	**Hanibal II**	1660	2 26³	1.28¹	*N. Gaidaev*	13	13
2	**Quaramba**	1660	27⁴	28⁸	*N. Cerkasoff*	32	28
	Champion	1660	30⁵	30⁷	*G. Ghinea*	121	93
	Lucifer II	1640	32³	32⁹	*Costandache*	100	140

Hanibal II (David Axworthy și Gudrun) aparține Grajdului Sterea.
Pariu Mutual: Tribună 13, 10, 10. Peluză, 13, 13, 12.

9. Pr. JAR PTIȚA — Condiție — 2000 metri
(18:07) 7.500, 1.800, 400 lei

1	**Vuet**	2060	3'29⁴	1.41⁷	*I. Szabo*	73	110
2	**Vestit**	2040	29⁴	42⁶	*D. Dobrescu*	173	101
3	**Sultan II**	2080	30⁵	41⁸	*M. Pavlic*	22	24
4	**Tava**	2120	31⁷	39⁹	*T. Drăgotescu*	25	27
	Champion Jr.	2100	36⁸	43	*G. Ghinea*	97	78
	Spic	2080	36⁵	44¹	*Gram*	182	226
	Peter Worthy	2220	41⁷	39⁹	*N. Gaidaev*	212	92

Vuet (Wapiti și Rezi) aparține Grajd. Cemi.
Pariu Mutual: Tribună, 73, 56, 72. Paluză, 110, 54, 45.

Pariul austriac s'a închis eri la Floreasca

Pariul austriac organizat eri la Floreasca s'a închis. Pornit cu suma de 30.000 lei iocul s'a ridicat la 43.340 lei.

Va continua în Mai când S. N. I. C.-ul își va relua activitatea galopului la Floreasca.

BOX

Congresul anual I.B.U.

va avea de validat o sumă de importante chestiuni în legătură cu bunul mers al treburilor pugiliste mondiale

Congresul mondial de box care se va ține la Roma la 19 Aprilie trebue să ducă la un acord pentru constituirea unui front unic al boxului profesionist. Acest acord, privind în special disputarea și acordarea titlurilor mondiale, va pune boxul pe un plan de egalitate cu celelalte ramuri ale mișcărei sportive.

Problemele ce vor fi discutate la congresul din Roma, pot fi sintetizate în felul următor:

1. Nevoia stabilirii unei înțelegeri între International Boxing Union, National Boxing Association, Comisiunea de box a statului New-York, British Boxing Board of Control și celelalte federații sportive ale statelor care nu fac parte din grupările de mai sus.

2. Studiul principalelor reguli de aplicat în fiecare din țările interesate, pentruca întâlnirile ce vor avea loc pentru disputarea titlurilor să fie recunoscute valide pentru titlurile mondiale:

a) Regulamentarea sportivă,

b) Desemnarea judecătorului sau judecătorilor.

3. Se vor mai stabili de-asemeni alte două puncte:

a) Acceptarea întâlnirilor în urma provocărilor și stabilirea modalităților în care aceste provocări pot fi adresate în diferite țări.

b) Modalitatea în care vor fi organizate competițiile când vor fi titluri vacante.

4. Trebue să se știe că, în ce privește aplicarea regulamentelor:

a) In statele afiliate la National Boxing Union vor trebui aplicate regulamentele lui N. B. U.

b) In statul New-York vor trebui aplicate regulamentele comisiunii atletice a statului New-York.

c) In celelalte state ale Statelor-Unite, ne indicate mai sus, vor trebui aplicate regulamentele lui National Boxing Union.

d) In Marea Britanie vor trebui aplicate regulamentele lui British Boxing Board of Control.

5. Examinarea cererilor făcute de boxeurii care cer aprobarea întâlnirilor lor.

6. Fixarea condițiilor provocărilor. Stabilirea quantumului garanțiilor.

7. Inițiativa de luat de grupul puterilor sportive mai sus citate în ce privește competițiile deschise.

8. Recunoașterea reciprocă a pedepselor acordate de puterile sportive mai sus numite.

9. Formarea unei liste a șampionilor mondiali cu arătarea ca, în cazul când s'ar prezenta o îndoială în desemnarea șampionilor mondiali, grupul puterilor sportive mai sus numite să ia dispoziții spre a pune capăt acestei îndoeli — bine înțeles fără a dăuna interesele boxeurilor.

10. Studiul tuturor problemelor care ar putea fi prezentate de unul din cele patru organisme mai sus numite.

Deoarece adeziunile la această conferință au fost date în unanimitate, se poate deduce că din ea vor ieși acordurile atât de mult dorite de lumea boxului.

Iată mănunchiul de personalități care se vor aduna la congresul dela Roma.

1. Brigadierul general John J. Phelan, președintele lui „State Athletic Comission" din New-York;

2. D. Edward C. Forster, secretarul lui „National Boxing Association";

3. D. Ward, secretar onorar al lui „State Athletic Comission" din Illinois;

4. Colonelul R. E. Myttelton, vice-președintele lui „Britisch Boxing Board of control" și d. C. F. Donmall;

5. William Ramel, președintele lui „International Boxing Union" și d. Paul Rousseau, secretari.

La un loc, toți aceștia reprezintă 64 de state de pe tot globul. Să sperăm că, din conlucrarea lor, va ieși mult doritul acord pentru frontul unic al boxului profesionist.

Victoria foarte ușoară a lui TEODORESCU

Sub acest titlu ziarul l'Auto scrie următoarele despre matchul Milică Teodorescu-Verbrugge.

D. Verbrugge nu avea aerul de a fi prea fericit suind ringul pentru a înfrunta pe românul Teodorescu.

...Ca și bunul rege Dagobert ci și-a pus chilotul (chilot roz ca și Marie Laurencin) la bătae.

Cu ochiul pironit el privea mijlocul ringului, ca și când de acolo i-ar fi venit salvarea.

Spectatorii credeau că vor asista la o tragedie, dar m'a fost decât un spectacol comic.

Timid, fără răutate, scuzându-se de ce face, Verbrugge a plasat câteva stângi.

Hărțuit la început, Teodorescu și-a scuturat adversarul ca și un nuc în luna Octombrie și la sfârșit l-a pus K. o. în repriza 2-a.

„Un match Lenglet-Lazek... ...posibil, dar nu cert!" declară Jeff Dickson

André Lenglet a părăsit Parisul în tovărășia regretatului Arthus în Decembrie 1935 și a disputat în America mai mult de 20 matchuri.

Jeff Dickson i-a făcut însă acum câteva luni oferte pentru a boxa la Paris.

Acum câteva zile, Dickson fiind întrebat despre rezultatul ofertelor făcute, a declarat ziarului l'Auto, următoarele:

Am primit printr'un prieten al lui Lenglet, informația că va fi zilele acestea in Paris.

El are intenția să boxeze cu austro-germanul Lazek în cursul lunei Mai.

Dar niciodată André Lenglet nu mi-a dat un răspuns. Dacă el vine in Franța sigur că va boxa, deoarece am un contract valabil cu el pentru exclusivitate.

O întâlnire cu Lazek este posibilă, dar nu certă. Țin să precizez lucrul acesta.

Humery nu mai este campion al Franței

Gustave Humery nu mai este campion al Franței la categoria ușoară.

Se știe că excelentul boxeur se muncește încă de mult timp și are numeroase dificultăți cu menținerea limitei categoriei ușoare.

Managerul Roupp a depus în numele pensionarului său Abad, cauțiunea de 500 fr., pentru admiterea în competiția deschisă la această categorie.

Probabil că și Momont se va înscrie, fiind unul din concurenții cu cele mai mari șanse.

IN 6 ZILE, VIENEZUL WIESNER

a obținut două victorii prin k. o.

Boxeurul vienez de categorie mijlocie Hein Wiesner a obținut două victorii prin k. o., într'un interval de 6 zile. Astfel la 1 Aprilie a învins la sala Wagram pe Beneto prin k. o., iar cu 6 zile mai târziu pe Langhé în repriza a 4-a. Victoria obținută asupra acestuia din urmă este cu atât mai valoroasă, cu cât Langhé este semi-greu.

In urma acestei excelente comportări Wiesner a primit o ofertă extrem de avantajoasă din Anglia, unde va boxa la 25 Aprilie.

Rugby

Astăzi se dispută cea de-a cincea etapă a campionatului

Astăzi după amiază, se vor disputa pe terenurile U. F. S. R., dela șosea, matchurile din cadrul celei de a cincea etapă a campionatului.

Cea mai spectaculoasă întâlnire, se anunță a fi ciocnirea dintre echipele P.T.T.-ului și Viforul Dacia.

P. BOGOS

Nu mai puțin interesantă va fi lupta dintre tânăra formație a R. C. B.-ului și Stadiul Român.

Deasemeni la categoriile inferioare, lupta va fi strânsă, dată fiind ardoarea ce depun „tinerii" în consumarea unei partide.

P.T.T. — VIFORUL DACIA

Echipa lui Beju, care a constituit o adevărată revelație în acest sezon, va trece un serios examen întâlnind viguroasa echipă a P.T.T.-ului.

VIFORUL DACIA ARE TOATE ȘANSELE SA INVINGA

Analizând posibilitățile ambelor echipe, desprindem superioritatea ce manifestă, echipa lui Beju în toate compartimentele.

In primul rând, linia de înaintare este alcătuită din jucători masivi și extrem de mobili, linie care o alimentează permanent troacarii.

P.T.T., va face tot posibilul să practice un joc de zile mari care să le permită realizarea, măcar în parte a idealului ce-i animă.

Va arbitra d. G. Sfetescu.

R. C. B. — STADIU ROMAN

Tânăra formație a R. C. B.-ului, care Dumineca trecută, a repurtat o bine meritată victorie, în dauna echipei R. C. B., va întâlni astăzi un adversar de ridicată valoare.

Indiscutabil „albaștrii", nu au nici o șansă regulată în matchul ce susțin cu Stadiul Român, date fiind considerațiunile de mai sus.

Credem însă, că R. C. B., va depune tot elanul pentru a scoate un rezultat favorabil.

Arbitrajul a fost încredințat d-lui I. Georgescu.

R. C. 13 — C. F. R.

Se va prezenta echipa C. F. R.-ului astăzi? Iată întrebarea care obsedează în cel mai înalt grad pe toți admiratorii sportului nostru cu balonul oval.

Din câte am putut afla în cursul zilei de ieri, feroviarii fac sforțări uriașe pentru a putea să alinieze echipa ce urmează să întâlnească reduta echipă R. C. 13.

In cazul când vor reuși s'o prezinte pe teren — ceeace dorim și noi — vom asista la o frumoasă dispută.

Ostilitățile vor fi conduse de d. C. Popescu.

SCRIMĂ

CAMPIONATELE NAȚIONALE

Campionatele naționale la cele 3 arme, organizate de F. R. S., se vor desfășura în sala de arme a Cercului de scrimă, bucureștean, din Bulev. Take Ionescu 33, după cum urmează:

Duminică 10 Aprilie
Campionatele de floretă.

Luni 11 Aprilie
Campionatele de sabie

Marți 12 Aprilie
Campionatele femenine de floretă.

Duminică 17 Aprilie
Campionatele naționale de spadă.

Toate aceste campionate vor începe la ora 9,30 dim. precis.

PARTICIPANȚI PROBABILI

Deși înscrierile se închid în ziua concursurilor, totuși, la campionatul de astăzi vor participa d-nii: Altmann Andrei, Geza Erös, Tiberiu Herczeg dela sala Haggibbor. Cluj; Spek Gustav, Spek Robert, Klein Oskar, Soc. Sp. Armin, Sibiu; toți acești trăgători au trimis înscrierile.

Din București vor trage d-nii: N. Marinescu, G. Caranfil, Antoniade, R. Matak, sublt. M. Popescu.

Afară de acești trăgători, suntem siguri că și Timișoara, precum și Oradea, va fi reprezentate prin cel puțin câte 2 trăgători.

Astfel fiind o afluență destul de numeroasă de trăgători vor fi cel puțin 70 asalturi de floretă.

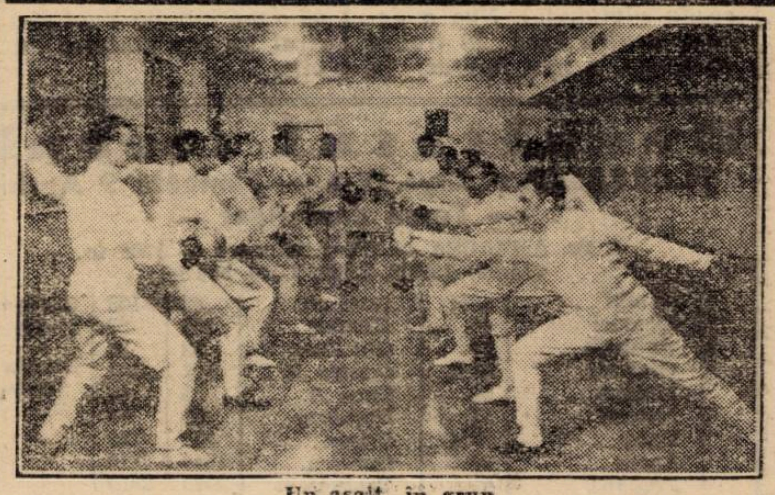

Un asalt în grup

Automobilism

14 concurenți vor lua astăzi plecarea în prima cursă internațională de viteză a anului

„Marele premiu Pau“ se va alerga după noua formulă

Prima intrecere internațională automobilistă de viteză pe circuit, a anului, se va desfășura astăzi, în orașul din sudul Franței.

CARACIOLA

Cu acest prilej va intra în vigoare noua formulă, în baza căreia așa ziși bolizi, sunt excluși din astfel de competițiuni.

Intrecerea a întrunit un select lot de concurenți, numărul înscrierilor atingând cifra 14.

Vor lua plecarea:
Dreyfus (Delahaye)
Comoti (Delahaye)
Le Bègue (Talbot)
Lanza (Maserati)
Negro (Maserati)
Raph (Maserati)
Nuvolari (Alfa Romeo)
Villoresi (Alfa Romeo)
Maris (Talbot)
Danieli (Delahaye)
Matra (Bugatti)
Bayard (Bugatti)
Caraciola (Mercedes-Benz)
Lang Mercedes-Benz)

APRIG DUEL CARACCIOLA—NUVOLARI IN PERSPECTIVĂ

Antrenamentele în vederea alergărei de astăzi au început încă de Miercuri dimineața când pe circuit au apărut aproape toți concurenții.

Dintre cei cari au lucrat în pline gaze, Carraciola și Nuvolari au lăsat o formidabilă impresie, realizând cele mai bune timpuri.

Dreyfus, Lang și Comotti s'au comportat, deasemenea, foarte bine.

CARACIOLA FAVORIT

Deși Tazzio Nuvolari a vădit o formă admirabilă, împărțind cu Carraciola onorurile antrenamentului, favoritul competițiunei este alergătorul german.

ENGLEZUL JOHN COBB

face serioase preparative pentru a doborî recordul de viteză deținut de EYSTON

Lupta pentru recordul mondial de viteză absolută în automobil este departe de a se fi încheiat. Englezul Eyston, deținătorul titlului are adversari redutabili și de aceia, ca și ei, face pregătiri intense spre a fi gata în cazul când tentativele ce vor urma, vor conduce la îmbunătățirea recordului.

Dintre challenger-ii căp. Evston, englezul John Cobb este cel mai sârguincios.

Bolidul pe care îl prepară este în curs de executare la Surrey, în atelierele autodromului Brookland, unde au fost luate clișeele noastre.

Trăsura cântărește trei tone și este prevăzută cu 2 motoare de 2500 H. P. cari acționează toate patru roțile. Se crede că bolidul construit de Cobb va depăși 502 km. 100 pe oră.

BOLIDUL LUI COBB

INFORMAȚII

Se aduce la cunoștința tuturor membrilor clubului sportiv cultural, surdo-muți, că adunarea generală se va ține la 17 Aprilie 1938, ora 8½ dimineața, în sala societății de surdo-muți.

Convocări

● **„Generala“ convoacă pentru astăzi 10 Aprilie a. c.,** ora 4 d.a., pe terenul S.T.B., la matchul oficial cu gruparea Carlea Românească, pe următorii jucători din echipa I: Anghelescu D., Anghelescu N., Cotleanu C., Spuderca R., Decu A., Marinescu Paul. Costescu Gh., Dorobantu Eracle. Stoicescu Luca. Bădău V., Ceausu Soare, Raicu I., Dumitrescu Sisi, Ionescu Costel, Dumitrescu C.

Cei cari au echipament vor veni cu el. Absentele se vor sancționa cu severitate.

● Clupul sportiv Sectorul I Galben, convoacă pe toți membrii săi, fără excepție, pentru Marți 12 Aprilie 1938, ora 21, la sediul din București, str. Viitor 88, când se va ține adunarea generală care va alege primul său comitet de conducere, conform statutelor federației.

Totodată se vor discuta și alte chestiuni, cu totul importante, în legătură cu organizarea și înscrierea în F.R.F.A., a tânărului club.

Membrii sunt rugați a nu lipsi, sub nici un motiv.

● A. S. „Valea Mieilor“ provoacă pentru astăzi 10 Aprilie, orele 4 d. a. pe A. S. „Viață Nouă“, la un match de football pe terenul Federației.

A. S. „Valea Mieilor“ va alinia următoarea formație: Lenin Ștefănescu, Vasile Cojocaru, Nicu Popa, Ion Apostolache, Gheorghe Ștefănescu, Simion Sandu, Albu Ion, Sică, Traian Marinescu, Jean Marinescu, I. Panaitescu. Rezerve: Miron Ștefănescu, Juncu și Ștefan Otătău.

● „Orfeus“ convoacă astăzi, ora 8 jum., pe terenul Belvedere, în vederea matchului „Comro“ pe următorii jucători: Lache, Halcusi, Gunopol, Voicu, Economu I, II, Gălnă, Mihail, M. Belcu, G. Glovanidi, Sassu. Emil, Ialima, Apăteanu.

● *Avântul Sportiv* secția Rugby convoacă pentru Duminică la orele 9,30 pe terenul U. F. S. R. toți jucătorii, în vederea matchului cu R. C. B. Cei absenți vor fi aspru sancționați.

● In vederea matchului de foot-ball, ce vor susține juniorii „Universului“ contra echipei Gloria, sunt convocați pe Stad. Sport Muncitoresc următorii jucători: Cherciu S., Negrescu M., Predescu C., Iliescu, Dobrin S., Tănase I., Bozianu, G. Trandafirescu, P. Florian, C. Binescu, I. Stănescu.

Rezerve: Meroiu I., Căciulă, Bâdă.

Cumpărați acum înainte de Sft. Paști:

GHETE
PANTOFI
SANDALE
BOCANCI
pentru
EXCURSII

Gralex
Intreprinderile Grigore Alexandrescu

pentru Dvs., Soție și copii
dela
INTREPRINDERILE
GRIGORE ALEXANDRESCU S.A.

Magazine în București:
STRADA OITUZ 19, ȘEPCARI 18, CAL. MOȘILOR 323
Magazine în provincie:
CONSTANȚA, STR. ȘTEFAN CEL MARE 27 și TOPOLOVENI

Și vă țineți asigurat de încălțăminte solidă pe tot anul!

Sport școlar

CAMPIONATUL DE FOOTBALL AL LICEULUI INTERNAT BUFTEA

In cadrul campionatului liceului dela Buftea s'au înregistrat următoarele rezultate:

CL. VI B-CL. IV 0—0

Echipa secundă a clasei a șasea nu a putut smulge cele două puncte prețioase „puștilor“, datorită aprigei apărări a adversarilor.

Echipele au prezentat formațiile:

Cl. VI B.: *Seresca, Beșlegeanu, Drogeanu, Martin, Turceanu, Marinescu, Petrescu, Stasian, Gheorghiu, Luchici, Cernescu.*

Cl. IV.: *Bucurescu, Popescu, Broche, Onete, Dumitrescu, Grigore II, Pricop, Baldovin, Grigoriu I, Miclescu, Vișan.*

S'au distins dela clasa VI B.: Drogeanu, Beșlegeanu, Turceanu, iar dela clasa IV Bucurescu, Popescu și Broche.

CLASA VIII-CLASA III 6—1

La inceput partida părea că va fi câștigată ușor de clasa VIII. „Puștii“ însă devin agresivi și mai ales încurajați de galerie, încheagă câteva acțiuni frumoase, care le aduc un punct prin Voinescu; spre sfârșit, clasa III, externat, cedează impetuozității superiorilor.

Au marcat pentru învingători Soiu (3), Cătuneanu (2) și Fuică în propria-i poartă.

Echipele au jucat cu următoarele formații:

CLASA VIII: *Ionescu, Scărlătescu, Andrei, Bădulescu, Demetrian, Kosman, Cătuneanu, Stanciu, Soiu, Zamfirescu, Becheanu.*

Clasa III: *Papadima, Vlădescu, Fuică, Frantuzu, Bellu, Ene, Voinescu, Stan, Dumitrache, Mateescu, Sotiropol.*

LICEUL ȘTEFAN CEL MARE DIN SUCEAVA
Clasa III A-clasa IV A
3—2 (1—1)

Suceava, 9. *Pe terenul „Arin“ din localitate s'a disputat un match de foot ball între clasele III și IV, care a revenit primilor cu 3—2 la pauză 1—1.*

Au marcat pentru cl. III Dan Radu (2) și Lucaciuc, iar pentru clasa IV Holca și Goreac.

Echipele au prezentat formațiile:

Clasa III A.: *Bjoza, Florea Bosovici, Porc, Glovnia I, Glovnia II, Dan Radu, Lucaciuc, Borosan.*

Clasa IV A.: *Huțuleac, Burac, Bârtoi, Holț, Cocâlă, Goreac, Băițan, Baranovski, Andriescu.*

PROVOCARE

Echipa clasei VI-a a liceului „Profesorii Asociați“ provoacă la un match de football echipa clasei VII a liceului Aurel Vlaicu, Miercuri 13 crt. ora 15,30 pe terenul „Politechnica“.

Clasa VI a liceului „Prof. Asociați“, va alinia formația: Dascălu, Alexandrescu, Busuioc, Vrabie, Grozoiu, Silvestru, Zaharia, Moisescu, Coroleanca, Tănăsescu, Mateescu.

Adunarea generală a Ski-Clubului București

Miercuri 13 Aprilie ora 19 va avea loc la sediul clubului din str. Luterană No. 1, adunarea generală a Sky-clubului București.

Ordinea de zi prevede următoarele:

Raportul de activitate, raportul cenzorilor, descărcarea comitetului, alegerea noului comitet, fixarea programului de activitate pe anul 1939, diverse.

Fiind a doua chemare adunarea se va ține cu orice număr de membri.

Colonelul James R. Kilpatrick soseşte în România

Preşedintele lui „Madison Square Garden" va studia în ţara noastră problema boxului românesc

D. James Brown conducătorul sportiv al Asociaţiei Creştine a Tinerilor a sosit în Bucureşti după o absenţă de 4 luni petrecute în Statele Unite.

D-sa ne-a adus din America veşti foarte interesante.

TOMA AUREL A PRODUS IN AMERICA O IMPRESIE EXCELENTA

D. Brown care are numeroşi prieteni la New-York a căutat să se intereseze ce impresie a făcut Toma Aurel în scurta expediţie făcută dincolo de ocean.

Toţi cei întrebaţi au avut cuvinte de laudă pentru boxeurul român şi plecarea lui Toma, atât de accelerată şi neanunţată, a produs în cercurile pugilistice new-yorkeze o impresie nu tocmai plăcută.

Mike Jacobs organizatorul dela Madison Square Garden a declarat între altele:

„Noi suntem oameni de afaceri şi ştim când un boxeur trece printr'o criză financiară. Probabil că Toma Aurel a suferit de o lipsă materială dacă a plecat atât de repede. Mi-a părut rău de plecarea lui deoarece aşi fi vrut să fac la Madison, revanşa Cook-Toma, care sigur ar fi adus lume multă".

COLONEL KILPATRICK IN ROMANIA

Preşedintele lui Madison Square Garden, d. colonel James Kilpatrick va face în cursul lunei August o vizită în principalele oraşe din Europa.

A rugat pe d. Brown care-i este un prea intim prieten să-l anunţe la Paris, când în România va fi o reuniune interesantă de box pentru ca să poată, odată cu vizita în România, să vizioneze şi o serie din pugiliştii noştri la lucru.

Interesul pe care-l prezintă pentru pontifii americani, boxul românesc este un lucru măgulitor pentru noi aceştia din ţară dar nu trebuie uitat că la acest interes a colaborat în mare măsură Toma Aurel care prin victoriile lui a făcut o reală propagandă pentru boxul românesc.

L'Auto anunţă:

România va întâlni Germania la 23 Octombrie la Bucureşti

Paris, 9 (prin telefon dela corespondentul nostru)

L'Auto de azi publică o corespondenţă din România prin care se anunţă că a fost perfectat pentru 23 Octombrie la Bucureşti, matchul România-Germania.

Arsenal s'a detaşat în campionatul Angliei

Wolwerhampton şi Brentford învinse

Londra, 9. — **Cu tot matchul internaţional dintre Anglia şi Scoţia, azi în Anglia s'a jucat un tur complect de campionat.**

Etapa de astăzi a pus la grea încercare echipele fruntaşe — cu excepţia lui Arsenal, care a câştigat, detaşându-se astfel în clasament.

Cea mai mare surpriză a zilei, a furnizat-o însă, codaşul Portsmouth, care a învins pe Wolverhampton Wanderers cu 1-0.

Rezultatele înregistrate sunt următoarele:

Birmingham—Bolton Wanderers 2:0
Charlton Athletic—Sunderland 2:1
Grimsby Town—Manchester City 3:1
Huddersfield—Midlesbrough 1:0
Portsmouth—Wolverhampton Wanderers 1:0
Preston North End—Derby County 4:1
Liverpool—Blackpool 4:2
Chelsea—Leicester City 4:1
Arsenal—Leeds United 1:0
Stoke City—Everton 1:1
Westbromwich Albion—Brentford 4:3

Milică Teodorescu

a fost angajat în Anglia

Campionul român va boxa cu Roederik

Paris, 9 (prin telefon).— **Repetatele succese repurtate de Milică Teodorescu i-au adus compatriotului nostru o sumă de oferte.**

Jeff Dickson, cunoscutul promotor franco-american, i-a propus pentru mai târziu, câteva matchuri de mare importanţă.

In tratativele ce s'au angajat, nu a fost omis nici numele lui Felix Wouters, campion european şi mondial semi-mijlociu, după I. B. U.

Organizatorul dela „Palais des Sports" şi „Wagram" intenţionează să organizeze la Paris, matchul Milică Teodorescu — Felix Wouters, pentru titlurile pe cari acesta din urmă le deţine.

UN MATCH IN ANGLIA

In aşteptarea perfectării acestor tratative, Milică Teodorescu a încheiat un match pentru Anglia. El va boxa în ziua de 22 Aprilie în arena „Cristal Palace" din Londra, cu englezul Roederick, învingătorul lui Cleto Locatelli.

PROVOCAREA LUI WOUTERS

Milică Teodorescu care a plecat astăzi, cu avionul la Lyon, ne-a comunicat că, imediat după matchul dela Londra şi independent de tratativele duse de Dickson, va provoca oficial, pe Wouters.

Campionul României a mai adăogat că antrenamentul făcut în sala lui Leclerc i-a convenit şi că ar fi rămas cu plăcere la Paris, dacă un angajament de încercare, pe termen de o lună, cu un manager din Lyon, nu l-ar fi reclamat în acel oraş.

Românii au repurtat o strălucită victorie la Nantes

Clermont Ferrand 9(Prin telefon). — Sâmbătă seara în sala Motouyt din Nantes s'au desfăşurat matchurile susţinute de boxeurii români în turneul întreprins în Franţa.

Amatorii au câştigat cu scorul de 13—1, învingând selecţionata Westului.

Iată rezultatele technice:

Indru Romulus a învins la puncte pe Legal.

Niculae Rădan a învins prin abandon în repriza 1-a pe Monnerey.

Marin Gaspar a făcut match nul cu Corbinela.

Constantin David a învins la puncte pe Lasquelec.

Florian Mănescu a învins la puncte pe Chassot.

Grigore Jelesneac a învins la puncte pe Renou.

Gh. Georgescu a învins la puncte pe Lepennuisie.

La Clermont Ferrand

SELECŢIONATA ROMANIEI A PIERDUT CU SCORUL DE 6—10

La Clermont Ferand în sala de spectacole a clubului Montferrandez s'a desfăşurat matchul între selecţionata României şi selecţionata Atlanticului.

Nu li s'au permis românilor să beneficieze de vr'un reprezentant în juriu şi nici de vr'un arbitru.

Români au pierdut cu scorul de 6—10, după ce li s'au furat deciziile în matchul lui Pop, David şi Gelesneac.

In ultimul match susţinut de Jelesneac publicul a huiduit şi a proovcat scandal.

Iată rezultatele tehnice:

Niculae Rădan învinge la puncte pe Poty.

Ludovic Gilicze a învins la puncte pe Henrique.

Ion Stoianovici a pierdut la puncte în faţa lui Kelafi.

Gh. Georgescu a învins prin abandon în repriza 2-a pe Thouvenin.

Barillon a învins la puncte pe Petre Pop.

Aupetit a învins la puncte pe Const. David.

Wagner a învins la puncte pe Florian Mănescu.

Renaudi a învins la puncte pe Gr. Jelemeac.

Ilie Petrescu a devenit campion naţional la toate categoriile

O organizaţie cât se poate de slabă.

La reuniunea desfăşurată aseară, au asistat peste 2000 spectatori îngrămădiţi într'o sală, care în mod normal nu poate primi decât maximum 600 persoane.

CUM S'AU DESFAŞURAT MATCHURILE

C. Tutoianu (Turda) a făcut match nul cu Ilie Împăratu (Tir).

A condus maestrul I. Firu.

Aurel Weintraub (Turda) a făcut match nul cu Petre Ionescu (Turda).

A condus lupta boxeurul D. Călinescu.

Aurel Climan a abandonat în faţa lui Vasile Ignat.

In repriza 5-a, lipsit de suflu Aurel Climan a abandonat.

Ion Gorun (55 kgr.) a făcut match nul cu Niculae Stamate (54.200 kgr).

A fost cel mai frumos match al serii; cei doui boxeuri desfăşurând o luptă foarte spectaculoasă.

In primele reprize cei doi pugilişti sunt în ofensivă şi avantajul alternează dela unul la altul fără ca vreunul din ei să se detaşeze.

In ultimile reprize Stamate slăbeşte şi Gorun marchează puncte fără însă a izbuti să ia un avantaj necesar unei victorii la puncte.

Lucian Popescu (59.500 kgr.) a învins la puncte pe D. Doicescu (58.400).

Matchul între fostul campion european şi Doicescu nu a corespuns aşteptărlior. Lucian Popescu are evident superioritate în atac şi acţiune, dar uzează de foarte multe neregularităţi.

In ultimele reprize, Stamate degenerase şi ajunsese un match de luptă greco-romană.

Inainte de a suna gongul de sfârşitul luptei, Doicescu se alege cu o adâncă tăetură a arcadei, dintr'o lovitură de cap dată de adversar.

Un nou campion naţional

Pentru titlul României la toate categoriile, deţinătorul *Vasile Şerbănescu (79 kg. 600)*, s'a întâlnit cu pretendentul *Ilie Petrescu* (81 kg).

Matchul a decurs în nota de superioritate a învingătorului, care, în reprizele 1, 3, 6, 7, 8 şi 9 şi-a sdruncinat serios adversarul.

Vasile Şerbănescu a avut un moment fericit în repriza cincea pe care Ilie Petrescu a început-o cu arcada stângă uşor deschisă.

La sfârşitul reprizei a noua, Vasile Şerbănescu a fost, la rându-i, rănit la arcada dreaptă.

Victoria la puncte a lui Ilie Petrescu a fost pronunţată cu unanimitate de voturi şi la mare diferenţă de puncte.

Scoţia a învins Anglia cu 1-0 (1-0)

Prima victorie şi prima înfrângere a adversarilor în „Cupa Imperiului Britanic"

Londra, 9. — **Azi s'a disputat pe stadionul din Wembley, în faţa a 93.000 de spectatori, cea de a 62-a întâlnire: Scoţia-Anglia.**

Echipa Scoţiei în care au jucat nu mai puţin de 8 jucători cari activează în echipele primei ligi engleze, a câştigat după luptă mare, la limită.

Punctul, care a decis soarta partidei, a fost marcat în minutul 5 de interul-dreapta, Walker.

Din cele 62 de partide disputate între reprezentativele celor două ţări, Scoţia a câştigat până în prezent, 29 matchuri, iar Anglia 18. Restul de 15 partide, s'au terminat la egalitate.

Echipele au prezentat următoarele formaţiuni:

SCOŢIA: *Cumming* (Middlesbrough) - *Anderson* (Hearts), *Beattie* (Preston N. E.)-*Shankley* (Preston N. E.), *Smith* (Preston N. E.), *Brown* (Rangers) - *Milne* (Middlesbrough), *Walker* (Hearts), *O'Donnell* (Blackpool), *Mutch* (Preston N. E.), *Reid* (Brentford).

ANGLIA: *Woodley* (Chelsea)-*Sproston* (Leeds U), *Hapgood* (Arsenal) - *Willigham* (Huddersfield T.), *Cullis* (Wolverhampton), *Copping* (Arsenal)-*Matthews* (Stoke City), *Hall* (Tottenham), *Fenton* (Middlesbrough), *Stephenson* (Leeds U.), *Bastin* (Arsenal).

CLASAMENTUL

Anglia	3 2 0 1 =	4 p.
Irlanda	3 1 1 1 =	3 p.
Scoţia	3 1 1 1 =	3 p.
Ţara Galilor	3 1 0 2 =	2 p.

Redactor responsabil: ŞTEFAN MENGONI

Editura Societăţii Anonime „Universul", Bucureşti—România

BIBLIOTECA CENTRALA ASOCIAȚIUNII

Taxa postală plătită în numerar conform aprobării dir. g-rale p. t. t. nr. 70.346/938.

2 LEI

UNIVERSUL

16 PAGINI

26-1938

Redacția și Administrația : Palatul „UNIVERSUL", str. Brezoianu 23—25. Telefon Centrala : 3.30.10

Nr. 26. — Anul I ● BUCUREȘTI. — Marți 12 Aprilie 1938 ABONAMENTE : 1 an Lei 500 · 6 luni Lei 270 · 3 luni Lei 150

A. M. E. F. A. s'a poticnit la Baia Mare iar Ripensia merge din victorie în victorie

Phoenix, Vulturii și scorul dela Timișoara surprizele zilei

Matchul Sportul Studențesc. — Universitatea se dispută astăzi în Giulești

O etapă agitată, așa cum prevedeam eri, au constituit matchurile divizionare de eri.

care s'au terminat cu următoarele rezultate :

SERIA I

București: F. C. Rapid—C. A. O. 3-1 (0-0)
Baia Mare: Phoenix—AMEFA 4-2 (1-0)
Timișoara: Chinezul—Unirea Tr. 6-1 (2-1)
Cluj: Victoria—Dacia Unirea 2-0 (0-0)
Satu Mare: Olympia C. F. R.—Jiul 0-0

SERIA II-a

Oradea: Ripensia—Crișana 2-0 (1-0)
Arad: Gloria—Dragoș-Vodă 2-0 (1-0)
Brașov: Vulturii Textila—ACFR 1-0 (0-0)
București: Sp. Student.—Universitatea amânat.

Indiscutabil că surpriza zilei a furnizat-o Phönix, care a învins pe AMEFA, leaderul seriei I-a. Cu acest eșec, arădenii se văd periclitați în poziția lor, mai ales că mai au de făcut o deplasare dificilă, la București pentru a întâlni pe Unirea Tricolor.

Surprinzător este și scorul cu care a cedat Unirea Tricolor la Timișoara. E clar că indisponibilitatea lui Florea și Iordache a slăbit mult echipa oborenilor.

In seria II, surpriză este rezultatul de la Brașov, unde ACFR a pierdut pentru a nu știu câta oare. Lucru hotărât, Brașovenii nu știu să-și păstreze avantagiul terenului

Clasamentele au suferit puține modificări : Chinezul a trecut la locul 4 în locul Unirei Tricolor, iar Phönix în locul CAO-ului ; în seria II-a, Vulturii au mai săltat cu un loc. Acum sunt înaintea Sportului Studențesc, dar cu 2 matchuri mai mult jucate.

De remarcat că AMEFA a pierdut din avantaj pe când Ripensia și l-a păstrat intact.

Iată, dealtfel, clasamentele:

SERIA I-a

1. AMEFA	15	11	1	3	41:19	23
2. Rapid	15	10	1	4	35:16	21
3. Victoria	15	9	3	3	37:19	21
4. Chinezul	15	8	0	7	60:33	16
5. Phoenix	15	5	5	5	28:32	15
6. Un. Tric.	15	7	1	7	23:28	15
7. C.A.O.	15	5	4	6	25:26	14
8. Jiul	15	4	3	8	21:39	11
9. Olympia	15	2	4	9	13:34	8
10. Dac. Un.	15	2	2	11	16:43	6

SERIA II

1. Ripensia	15	13	0	2	56:19	26
2. Venus	14	10	2	2	50:16	22
3. Gloria	15	8	4	3	35:21	20
4. Juventus	13	6	2	5	22:24	14
5. Univ.	14	6	2	6	28:41	14
6. Vulturii	15	6	0	9	20:35	12
7. Sp. Stud.	13	5	2	6	23:28	12
8. A.C.F.R.	13	3	3	2	20:31	9
9. Crișana	14	3	1	10	17:29	7
10. D. Vodă	15	3	0	12	21:48	6

Sporting (Pitești) se retrage din campionatul Diviziei C

Pitești, 10 (prin telefon). - **Gruparea locală, Sporting, care activează în cadrul diviziei C, liga de Sud, seria I-a, anunță pentru Marți seara adunarea generală. Se va lua în discuție situația precară a grupării, propunându-se retragerea echipei din campionat.**

Această măsură nu ne surprinde, întrucât s'au mai retras până în prezent numeroase grupări din această divizie.

Dreyfus a câștigat „Marele premiu Pau"

Favoritul a fost învins

Pau, 10 Aprilie. — **Pe circuitul clasic s'a disputat azi în localitate „Marele premiu Pau", cursă automobilistă de viteză care inaugurează noul sezon internațional al acestui gen de întreceri.**

Alergarea s'a disputat după noua formulă și a reunit la start 12 concurenți.

Nuvolari, accidentat în ultima zi la antrenament, nu s'a putut alinia la steag.

In lipsa lui, lupta pentru victorie s'a angajat între francezul Dreyfus și germanul Caracciola, secundat de compatriotul său Lang.

Deși Caracciola era cel care întrunea sufragiile, victoria a revenit lui Dreyfus care a acoperit distanța în 3 ore 08 min. 59 secunde, realizând o viteză orară de 87 km. 900.

Echipajul Caracciola-Lang a terminat la 1 min. 50 sec. de învingător.

Comotti s'a clasat al treilea, bătând pe Raph.

REZULTATUL TECHNIC

1. DREYFUS (Delahaye), 3 ore 08 minute 59 secunde, cu o medie orară de 87 km. 900 ;

2. Caracciola-Lang (Mercedes Benz), 3 ore 10 min. 50 secunde ;

3. Comotti (Delahaye); ..

4. Raph (Maserati).

PROBABILITAȚI

Telegrama primită de noi aseară este destul de laconică. Totuși, credem că printre rândurile ei se poate citi că, ceva neobișnuit s'a întâmplat înainte și în timpul cursei.

Și anume, ni se pare curios că Lang figurează alături de Caracciola, când în mod normal el ar fi trebuit să conducă trăsura sa personală.

FRANCO COMOTTI

Probabil că ceva a împiedicat pe Lang să-și facă cursa și că, la un moment dat, Caracciola nu s'a simțit bine și a făcut apel la concursul compatriotului său.

Echipa de volley-ball „Caraiman"

Colonel Alexandru Berlescu a părăsit cadrele militare

Col. Alexandru Berlescu, decanul automobiliștilor romni, a părăsit cadrele active trecând, pe data de 31 Martie, în rezervă.

Renunțând la cariera croită cu 25 ani în urmă, col. Alexandru Berlescu a îmbrăcat haina civilă care îi va permite să se ocupe mai intens, de marea lui pasiune: automobilul.

De acum încolo „conul Alecu" nu va mai lipsi de la startul nici unei probe automobiliste și prezența lui la plecare va constitui, un imbold pentru cei tineri

SPECTACOLE

TEATRE

OPERA ROMANA: Lucia.
TEATRUL NAȚIONAL: Madame Sans Gêne.
S[illegible] TEATRULUI NAȚIONAL: Cobaiul.
T[illegible] LIGA CULTURALĂ: Relache.
MODERN: Trenul fantomă.
TEATRUL COMOEDIA: Ionescu G. Maria.
TEATRUL REGINA MARIA: Recital Lucienne Boyer
TEATRUL LIBER: Miss România.

CINEMATOGRAFE

ARO: Mesagerul cu Gaby Morlay, Jean Gabin și Jean Pierre-Autmon.
CARLTON: A opta nevastră a lui Barbă Albastră
CARLTON: Dansatoarea roșie, jurnal și completare.
SCALA: Minciuna Minei Petrowna și Jurnal Paramount.
SELECT: Dansatoarea roșie.
SAVOY: Cântărețul Alteței Sale.
TRIANON: Manumentul Indian partea II-a și ultima.
FEMINA: Prințesa Tarakanova și jurnal
REGAL: Petru cel Mare și Jurnal Paramount.
PALAS BULEVARD: Nu vreau să știu cine ești și Complectare.
A. R. P. A.: Legiunea Africană jurnal și completare.
ROXY: Prizonierul din Zenda, jurnal și complectare.
CORSO: Mazurca albastră, jurnal și completare.
ELYSEE (Str. Doamnei 11): Monumentul Indian partea II-a și ultima.
ATENEUL TEI: Ultimul sărut și Misiunea Frontului Grey.
AIDA (Rahovei 151): Excadronul Alb și Omul care prezice moartea.
AMERICAN (Cal. Moșilor 221): Maman Colibri și Ultima misiune a macului roșu.
ASTRA (Șerban Vodă 94): Tarantella și Femei de noapte.
BARCELONA (Str. Măgurele 123): Refugiata din Shanghai și Insula păcatelor.
COTROCENI (Șos. Cotroceni 9): Broadway Melody 1938 și Revoltă în China.
CARMEN: Ben-Hur și Stan și Bran
CENTRAL (13 Septembrie 196: Eroare și Născută pentru dans.
CITY (Bul. Carol 21): Tarantella și Perlele Coroanei.
DACIA: Nunta cu repetiție și Prima noapte.
DIANA: Escadronul alb și Mesagiu secret.
DICHIU: Pensionul Tarinei, Festivitățile dela Salzburg și Jurnal.
DORY (Crângași 42): Escadrila de noapte și Căsătorie americană.
EDISON: Domnița din Câmpina, Două femei, două iubiri și artiști.
FORUM: Pentru dv. doamnă (Vogue) și Troica.
FLORIDA (Ferdinand 118): Dama de pică și Balul dela operă.
FRANKLIN: Tarantela și Seguoaiu.
GLORIA: Aur și femei și Pentru o viață de om.
IZBANDA: Corsarul și Jurnal.
ILEANA (Strada Avrig No. 11): Femeia mascată și Clubul sinucigașilor.
ILLY (Rahovei 236): Umbra păcatelor și Grănicerii.
LOLICA: Patimile Domnului nostru Isus Cristos.
LIZEANU: Ultimul trei din Madrid, In umbra păcatului, O comedie și Revistă.
LIA (Griviței 196): Domnișoara mama mea și Ajutor vin Indienii.
LUCIFER (Dudești 97): Lupul singuratic și Patrula de noapte.
MARCONI: Fanny Elssler, Landra sub teroare, Jurnal și artiști.
MILANO (Călărași 158): India în flăcări și Prima iubire.
MARNA: Veninul, Lumpacius Vagabondus și artiști.
MODEL: Orizontul pierdut și Omul cu două vieți.
NISSA (Fost Lido): Tarantella și Sonata Kreutzer.
OMNIA: Troica și Eroul din Arizona.
ODEON: Scipio Africanul și Răsvrătita.
ORFEU: O lacrimă pe mormânt și O noapte la bal mascat.
PARIS (Rahovei 118): Legiunea africană și Un îndrăgostit celebru.
PACHE (Strada Mătăsari No. 31): Patima și Oameni după gratii.
RAHOVA: Pentru D-tră Doamna și Femei dezamăgite.
REX: Când vrea femeia și Insula misterelor „Borneo".
SPLENDID: Corsarul, Jurnal și complectare.
TRIUMF (Griviței 335): Răzbunarea și Patima.
TOMIS: Nopți princiare și Ședință secretă.
UNIC (Piața Filantropia): Broadway Melody 1938 și Teroare.
VENUS: Intimități conjugale și Nu mi-am ucis soțul.
VOLTA BUZEȘTI: Ingerul străzii și Enigmaticu' Mrs. Motto.
VOLGA-DOROBANȚI: Tamara și Piratii.

VORBE și FAPTE

Unul din cei mai populari jucători ai clubului „Universitatea" s'a logodit de curând cu o drăgălașă duduie din cea mai bună societate clujeană.

— Bravo ,îi felicitară prietenii, pe când nunța !?

— Așteptați, răspunse calm jucătorul, suntem deabia în repriza I-a.

Una din artistele de frunte ale scenei românești, este nelipsită dela orice gală de box, chiar dela cele mai obscure. Pitită în scaunul ei, vedeta asistă cu inima mică și carnea înfiorată la teribilele lovituri de măciucă ale pumnilor, se entuziasmează sau îngălbenește de emoție, după cum boxeurii favoriți sunt deslănțuiți în atac, sau surprinși în dificultate.

Dacă e o plătitoare credincioasă a spectacolelor de „nobilă artă", doamna în chestiune neglijează adesea să-și plătească diversele conturi ale furnizorilor.

Unul din aceștia, cel mai discret: dentistul i-a trimis zilele trecute următoarele rânduri: „Scumpă Doamnă, mi-e foarte neplăcut să vă anunț că, dacă în 24 de ore nu veți achita dantura ce v'am lucrat anul trecut, mă voi vedea silit să uzez de dreptul meu de proprietate și să inserez în ziare următorul anunț: „Dantură excelentă, aproape nouă, de vânzare la d-na..."

Situația materială a jucătorilor de football nu e întotdeauna prea strălucită. Deaceia sunt siliți adesea să apeleze la alte mijloace pentru acoperirea deficitelor bugetare, decât acelea pe care le pune la dispoziție șansa incertă a balonului rotund.

Vom povesti asupra acestei chestiuni, o mică anecdotă întâmplată acum câțiva ani, unuia din frații Vâlcov, pe atunci treime invulnerabilă a atacului venusist.

Deși clubul negrilor nu se precupețește asupra nevoilor materiale ale jucătorilor săi, pot surveni totuși în existența acestora oarecari aventuri, de care clubul nu poate fi sesizat, spre a-și deschide baierile binecunoscutei generozități.

După o asemenea aventură de tip „pocker", junele Vâlcov X, în disperare de cauză, trimite părintelui său — popa Vârcov dela Vadul lui Rașcu — o scrisoare concepută în termeni demni de orice misivă diplomatică:

— „Dragă tată, sunt în ajunul examenelor și știu toate cursurile pe din afară. Dar din nenorocire situația mea materială este mult inferioară multiplelor mele posibilități intelectuale. Deaceia te rog să-mi expediezi 5000 lei spre a mă pune la curent cu ultimele lucrări ale savanților, al căror demn discipol sunt. Al tău fiu care te adoră.

„P. S. Mă rușinez într'adevăr de cererea mea care poate te importunează. Rog pe bunul Dumnezeu să te facă să pierzi cât mai repede această scrisoare".

Sfinția-Sa citește scrisoarea, controlează calendarul universitar al examenelor, se interesează telefonic la club de situația salariilor și primelor încasate de copiii săi, apoi răspunde senin:

„Fiule iubit, bunul Dumnezeu a ascultat ruga ta. Am pierdut scrisoarea înainte de a o citi. Tatăl tău care te idolatrizează".

Până acum ploaia și frigul erau cei doi inamici publici ai balonului rotund. Mai pretindeau unii că ar trebui introduși în această categorie și arbitrii, dar chestiunea nu a fost încă soluționată definitiv.

Dacă prima putea fi combătută cu umbrela și fulgarinul, a doua cu aspirine, iar arbitrii cu sticla de limonadă prefăcută în grenadă de mână, împotriva noului dușman apărut de curând fioros și amenințător, deasupra destinelor spectacolului sportiv, nu este nimic de făcut. Ce să-i faci gazonului?

Cum poate fi combătut acest capricios vegetal, care poate dispune de soarta unui match și de buna dispoziție a spectatorilor, care poate închide și deschide porțile arenei după voie și are la dispoziție posibilitatea de a transforma, după un simplu indice de umiditate, un match de foot-ball, în campionat de patinaj cu figuri artistice?

Gazonul, hrana de toate zilele a oilor britanice, recent introdus pe toate terenurile bucureștene, ne-a jucat ieri a doua festă în timp de 24 ore.

Matchul Sportul Studențesc — „U", nu s'a putut disputa din cauza gazonului, Arbitrul, devenit botanist, a declarat pe „conștiința fluierului, că nu se poate juca pe iarba verde și grasă, fără pericol de degenerare a jocului într'un teribil talmeș-bameș de noroi și catch-as catch-can.

Discuția academică în jurul balonului rotund, au amânat-o cele două tabere de studenți pentru astăzi, când se speră că gazonul va deveni mai clement, nu va mai amenința să explodeze, nici nu va influența cu teribila sa umiditate viața pașnicilor spectatori.

Nu credeți că e glumă. Veți vedea groasnicele efecte ale gazonitei, deabia astăzi dimineața, când toți funcționarii amatori de foot-ball se vor îmbolnăvi subit pentru după amiază, vor constata cu uimire o naștere neașteptată în familie sau un deces al unei rude îndepărtate.

Efectele gazonului asupra birocrației se vor dovedi, astăzi, uluitoare.

Nici un birou nu va rămâne cu funcționarul alături. Chiar cele ale șefilor vor rămâne pustii, spre a plânge troznind din încheeturi efectele acestei boli până acum necunoscute.

Pentrucă la sport nimic nu se poate fără „happy-end", pariem că la programul de astăzi, gazonul o să fie neted și uscat ca masă de biliard.

In definitiv teoria modernă a menținerei amorului la temperaturi egale, nu se bazează oare pe asemenea probleme de rezolvat?

De ce dragostea pentru sport să fie trecută în categorie separată?

STEMEN

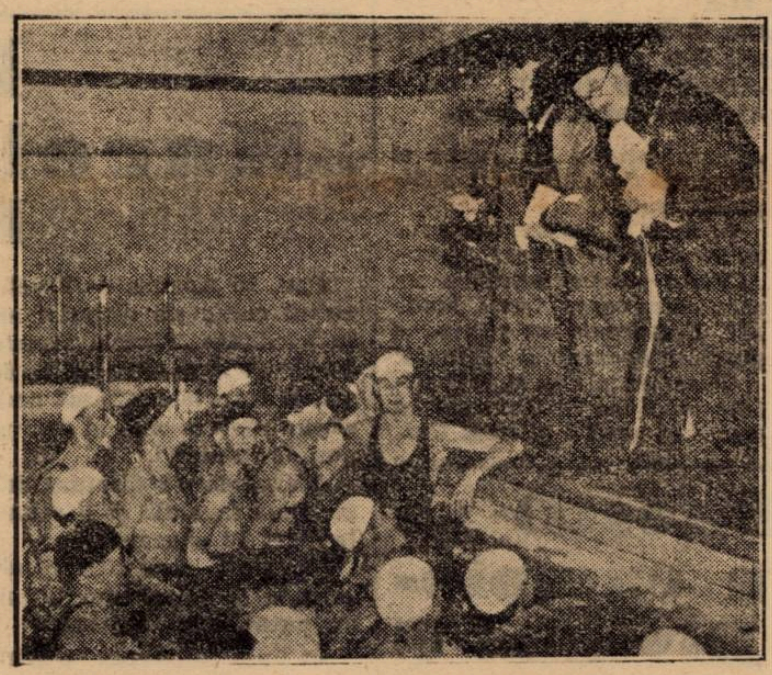

Primarul Londrei, rob al tradiției, nu se poate deplasa decât în costum de ceremonie. Iată-l în fotografia noastră inaugurând piscina unui club sportiv din Londra

Cronica rimată

Rapid - C. A. O.

Ca un râs de fată ce-a prins gust de glume,
De te'mbeți de râsu-i și îți uiți de nume —
Când în lături norii ca un brav erou,
Eri bătrânul soare a zâmbit din nou!
Sâmbătă-a fost toamnă — iar eri, primăvară...
Au pornit sportivii spre Giulești, afară
Unde dai cu nasul de un vânt ușor,
De un soare dulce, cald îmbietor,
De un aer reavăn care vine-aiurea
Tocmai de pe unde a'nverzit pădurea
Și îți toarnă 'n vine sânge bătăios
Incât multe lucruri ies apoi pe dos.
Dar nu ești de vină — soarele-i de vină,
Fata de alături, inima ta plină
Sau tribuna 'naltă unde stai timid
Sub potop de raze care te ucid!...

Tot la cinci minute trece-un tren pe-acolo.
Iar locomotiva fluieră'n tremolo
Și cu anumite șerpuiri în glas
Pentru jucătorii care au rămas:
E-un îndemn la luptă mai cu îndârjire
Când, prin șuer, frații dau astfel de știre.
C. F. R. e doară în Giulești, patron....
Poți, fără de aburi, să mai dai alt ton?
Când începe jocul și e mingea 'n aer,
Se mai poate oare să nu cazi tu fraer?

Iți rămâne doară pofta de-a fi trist
Dacă ești în taină cam... C. A. O.-ist!...

Auer, în formă, de înaintează.
C. A. O. ce face?
C. A. O..... „pasează"!..
David, dacă 'n poartă mingea a scăpat,
C. A. O. — mai tactic! —iarăși a „pasat"!
Vine-un goal... și altul... lumea se 'ntristează —
C. A. O. nu vede —
C. A. O..... „pasează"!
Tot așa, cu „pase" date lateral
A mâncat bătae — și 'ncă în ce hal!...
Dar e drept: Vintilă a sărit ca țapul,
Când juca cu mâna, când shootà cu capul
Și-a fugit încolo și încoa mereu, —
Baratki, vedeta, s'a lăsat cam greu;
Știm că își iubește „scumpele-i" picioare —
De aceia blondul nu mai joacă oare?
Dar în schimb „franțuzul" cela de Bogdan
S'a jucat cu mingea ca și pe maidan...
O, Bogdan driblează de mai mare focul,
A driblat pe Kraus, a driblat tot jocul —
A trecut de Iuhaz în grozav antren,
A trecut de poartă, a driblat și-un... tren
Și-a pornit cu mingea, încolo la vale
Ca să mai dribleze ce-o 'ntâlni în cale —
Iar la urma toată, rămas singurel,
A bătut recordul: s'a driblat.... pe el!...

...După-atâta „dribling" și atâtea „pase",
I-a lăsat poporul și-a plecat spre case.

VALMAR

FOOT-BALL

După un match presărat cu brutalități

Victoria a învins pe nedrept Dacia Unirea cu 2-0 (0-0)

Cluj, 10 (prin telefon). — In fața a 700 spectatori, s'a jucat azi în localitate matchul divizionar Victoria-Dacia Unirea. Privită cu multă neîncredere, formația brăileană a făcut o plăcută surpriză pentru publicul local.

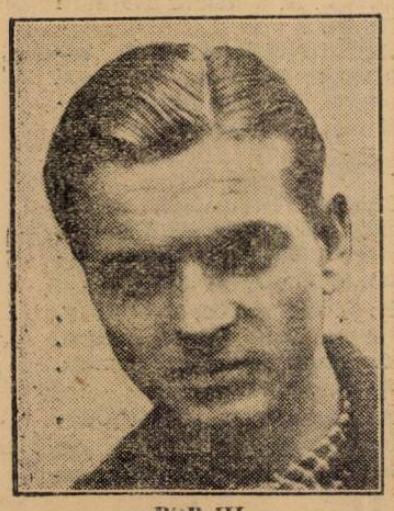

POP III

Infrângerea suferită din partea Victoriei, fiind nemeritată și nedatorându-se decât jocului brutal practicat de gazde, căruia i-au căzut victime Szutor și Zukerman.

Spre deosebire de jocul furnizat de oaspeți, comportarea localnicilor a fost lamentabilă.

Și cu puțin noroc, dacă Dacia Unirea nu ar fi terminat victorioasă, un rezultat de egalitate ar fi putut fi o meritată răsplată a eforturilor depuse în decursul celor 90 minute de joc.

JOCUL

Inceput de localnici, jocul e continuat în nota de superioritate a brăilenilor.

In minutul 20, Szutor e rănit la picior și până la sfârșitul matchului, trecut pe extremă ca simplu figurant.

Dacia Unirea domină, însă apărarea Victoriei e la punct și nu lasă să treacă nimic.

Repriza se termină, fără a se fi putut marca ceva.

In a doua parte a jocului matchul e continuat în aceiaș alură și notă de superioritate a oaspeților.

In minutul 70 Zukerman împărtășește soarta lui Szutor și trece pe cealaltă extremă, astfel că Dacia Unirea rămâne cu 3 înaintași.

Patru minute mai târziu, Stanciu marchează în propria-i poartă, deschizând astfel scorul pentru... Victoria.

In urma unei combinații între Pop IV și Pop III, în minutul 85, ultimul marchează cel de al doilea goal, pe sub pieptul lui Banu. A fost un goal perfect parabil.

Până la sfârșit, oaspeții au câteva incursiuni periculoase însă nu pot realiza nimic.

S'AU REMARCAT:

Manu, Stanciu, Zukerman și Oprea dela Dacia Unirea, Felecan I, Nistor și Santay de la Victoria.

Raport de cornere 5-3 pentru Dacia Unirea.

D. Costel Rădulescu a arbitrat excelent.

FORMAȚIILE

Victoria : Bosneac, Cociuban I, Felecan I, Chendrean, Vall, Nistor ; Pop IV, Santay, Pop III, Felecan II, Lăpușan.

Dacia Unirea : Banu ; Zukerman, Stanciu ; Bonațiu, Szutor, Miciuc ; Cavadia, Zimțea, Vorodi, Goldemberg și Oprea.

MIHAIL IBU

Rovine-Grivița a dispus de C. F. R. Simeria cu 2-0 (1-0)

Craiova, 10 (prin telefon). Azi s'a disputat în localitate partida dintre Rovine Grivița și C. F. R. Simeria, pe un timp urît. Un vânt puternic a suflat tot timpul jocului Craiovenii au înscris în prima repriză în minutul 40, din 11 m. prin A. Popescu, iar în repriza doua în minutul 46 tot prin A. Popescu. A condus d. Gutescu, bine.

A. C. F. R. iar a pierdut acasă!

Vulturii, mai duri și mai decișI, au câștigat 2 puncte printr'un goal

Brașov, 10 (prin telefon dela corespondentul nostru). Intâlnirea A.C.F.R. — Vulturii, s'a jucat astăzi pe un teren moale din cauza ninsorii care a căzut toată ziua, în fața a 1500 de spectatori. Gazdele din nou n'au știut să profite de avantajul terenului, cedând oaspeților la limită, cu 1—0 (0—0).

A.C.F.R. a dominat mai mult, dar n'a marcat din cauza apărării adverse și din cauza ineficacității liniei de atac.

Jocul a fost destul de bun,

GEORGESCU

cu oarecari durități din partea Vulturilor.

Unicul punct al partidei a fost înscris de Iorga III în min. 66.

S'au remarcat: Pfeilinger, Pascu, Mustețiu, dela Vulturii, Costea, Fănescu — cel mai bun de pe teren — Georgescu și Eugen, dela A.C.F.R.

D-lui Tică Iliescu, care a arbitrat bine, i s'au aliniat următoarele formații :

VULTURII: Pfeilinger, Cinga, Pascu, Reinhols, Csizay, Hlavaty, Schira, Iorga III, Mustețiu, Maior II.

A.C.F.R: Schrom, Szekely, Kuska, Costea, Fănescu, Bertha, Hecht, Georgescu, Demeny, Eugen, Csomag.

Gloria C. F. R.-Craiu Iovan 3-1 (2-0)

Galați, 10 (prin telefon). — Astăzi s'a disputat în localitate partida oficială dintre echipa locală Gloria C. F. R. și echipa craioveană Craiu Iovan; după o luptă strânsă, primii au învins cu scorul de 3-1 (2-0). Gloria C. F.R., cari au avut avantajul că au jucat la ei acasă, chiar dela începutul partidei iau jocul pe cont propriu și reușesc în cursul primei reprize să marcheze de două ori prin Chiriță și Pancov.

După pauză, Craiu Iovan își revine și domină, însă, la o învălmășeală, în careul său, Jercinsky marchează în propria-i poartă, deci este 3-0 pentru Gloria C. F. R. Singurul punct al Craiu-Iovanului a fost marcat de Walter din 11 m.

In cursul jocului Lucasievici dela Gloria C. F. R. a lovit pe Dumitrescu dela Craiu-Iovan rupându-i piciorul. Accidentatul a internat la spital.

A arbitrat d. Romeo Gutescu (București).

Intr'un joc anost, plictisitor, Gloria s'a dovedit de o ineficacitate exasperantă învingând pe Dragoș-Vodă numai cu 2-0 (1-0)

Arad, 10 (prin telefon dela corespondentul nostru). — Ploaia și apoi ninsoarea cu vânt a influențat mult partida care a avut loc astăzi în localitate și anume : Gloria-Dragoș Vodă, care a revenit echipei gazde la scorul de 2—0 (1—0).

De aceea, la match n'au asistat decât 1000 de spectatori.

Jocul a fost anost și plictisitor; nici o fază nereușind să intereseze asistența. Atacanții Gloriei au fost de o ineficacitate exasperantă, ratând ocazii peste ocazii spre enervarea publicului.

Jocul s'a disputat aproape numai la poarta cernăuțenilor care — în apărarea lor disperată — au avut timp pentru câteva incursiuni rămase fără rezultat.

Portarul Erhan (Dragoș-Vodă) a apărat extraordinar, salvându-și echipa dela dezastru.

Formațiile :

GLORIA: Theimer, Variassy, Volintir, Baici, Dobra, Lupaș, Igna, Tudor, Fritz, Rohan, Mercea.

DRAGOȘ VADA : Erhan, Penteleiciuc, Horbeim, Ungureanu, Strutinsky, Gazdă, Ionescu, Suck, Panenka, Schmidt, Cacerovschy.

Au marcat: Fritz (min. 16) și Mercea (min. 68).

A arbitrat bine d. Freud (Timișoara).

Macabi Hakoah-Mihai Viteazul 2-0

Iași, 10 Aprilie (prin telefon). — Azi d. a., s'a disputat în localitate matchul de football între echipele „Macabi" — „Hakoah" și „Mihai Viteazul" (Chișinău), în cadrul diviziei naționale C.

Au asistat peste 1000 spectatori.

Ieșenii, deși s'au prezentat cu cinci titulari lipsă, au reușit să termine învingând, înscriind două puncte prin Berlitz, un element tânăr și de valoare.

Intreaga echipă s'a întrebuințat serios, întrucât „Mihai Viteazul" este una dintre cele mai serioase grupări din liga estică.

A fost o victorie muncită și binemeritată.

Oaspeții au intrat pe teren foarte încrezuți și au abuzat de brutalități, având o ținută nesportivă față de arbitru, ceeace va determina desigur forurile în drept să aplce cuvenita sancțiune.

D. Silicaru a condus partida magistral.

Când arbitrul vrea

C. A. M. T. a învins Prahova

cu 3-2 (2-2) după un match în care învinșii s'au arătat superiori

Timișoara, 10 (Prin telefon). — Azi s'a jucat în localitate matchul de divizie B, C.A.M.T. — Prahova și care a revenit, după cum era de așteptat, timișorenilor, cu 3—2 (2—2).

Goalurile au fost marcate de Fărcășanu (Prahova), Măcean (C.A.M.T.) din offside, Măcean și Georgescu (Prahova) în prima repriză.

In partea doua a jocului, Toth marchează goalul victorios la o lovitură de colț.

Din cauza foulturilor repetate, arbitrul elimină din joc pe Ianosy.

Tot în această parte a jocului, Gerber foulteză în mod josnic pe Atanasiu (Prahova) care a fost internat în Spital, din cauza gravității loviturei.

Totuș arbitrul, nu a luat nici o măsură.

S'au remarcat : Kohn și Berta dela învingători, Rusen, Cricitoiu și Petre dela învinși. De remarcat, că victoria care a revenit C.A.M.T.-ului, în mod normal, nu trebuia să scape Prahovei.

D. Augustin Lozoiu, a ținut să demonstreze că atunci când vrea arbitrul, învingătorul poate fi și cel mai slab.

FORMAȚIILE

C. A. M. T.: Heissler, Gherber, Golgot, Farago, Kohn, Ianossy, Bislea, Toth, Măcean, Jijic II, Berta.

PRAHOVA : Șenchea, Rusen, Rohan, Popescu, Petre, Arscon, Cricitoiu, Vâlciu, Georgescu, Fărcășan, Atanasiu.

Jiul s'a apărat magistral și a terminat la egalitate cu Olympia C.F.R. (0-0)

Satu Mare, 10 (prin telefon dela corespondentul nostru). — In fața a 1.500 de spectatori s'a disputat astăzi în localitate partida diviziionară Olympia C.F.R. — Jiul. Spre surprinderea asistenții, gazdele au trebuit să se mulțumească cu un match nul: 0 — 0, deși în majoritatea timpului au dominat, fiind superioare în mod evident.

In prima repriză, Olympia joacă în contra vântului, dar Jiul este mai periculos. Totuși, scorul nu poate fi deschis.

Ceeace nu se produce nici după pauză, când Olympia a dominat net, însă Jiul se apără magistral nelăsând să treacă nimic.

Și astfel, partida se termină în alb.

A arbitrat bine d. Mureșan.

FOOT-BALL

Telefon-Club a dispus de Textila cu 5-2 (0-1)

Eri dimineață, la 11, în fața unei asistențe puțintel cam gălăgioase, s'a disputat, pe terenul A.C.S.A., partida divizionară Telefon-Club — Textila.

Prevederile noastre s'au realizat întocmai. Textila a trebuit să se închine „în fața unui adversar mai rutinat.

D. Ionescu-Țope (Ploești) a fluerat începutul partidei la ora 11. Imediat Textila porneste la atac, nu însă după câteva esitări. Totuși s'a putut observa că ambele formații își căutau reciproc stilul de joc dând astfel matchului o deosebită notă de spectaculozitate.

În min. 4 un corner al Telefonului este ratat de Negrea, după care urmează alt corner al Textilei, când Calistrat, cunoscutul atlet, salvează.

Se ivește apoi o ocazie în clipa când Pocol greșește. Telefon-Club este puțin dezorientat de elanul și viteza Textilei, așa că permite ieșenilor câteva atacuri succesive, dând impresia că aceștia presează. Suporterii Textilei puțini, foarte puțini, antrenează și galeria cu strigătele lor.

Urmează faze splendide la poarta Textilei dar portarul acesteia, Vasilewski, le anulează pe toate. A fost un moment când patru shooturi ale telefoniștilor au fost blocate unul după altul la interval de o secundă.

Aplauzele asistenței au marcat apoi sfârșitul acestor faze frumoase, jocul mutându-se în centrul terenului.

D. Ionescu-Tope, atent, penalizează micile greșeli ale jucătorilor. Textila are noroc, dar Telefon se apără cum poate.. Goal-ul plutește în aer.

O simt asta și jucătorii.

Jocul devine din ce în ce mai pasionant, tempo-ul mai îndrăcit și... punctul a sosit.

Și a sosit sub forma unui tradus pe care l-a bătut și transformat Glück (Textila) în minutul 25.

1-0 pentru Textila.

De acum ieșenii presează iar adversarii uluiți nu reacționează. In acest timp Calistrat salvează din nou iar Glück, în formă, pune în primejdie pe telefoniști.

Aproape de sfârșitul mitemps-ului, Textila mai marchează un punct dintr'o deschidere a lui Glück dar d. Țope, nu-l acordă pe motiv de un offside.

După cele cinci minute reglementare, Telefon-Club reintră pe teren, remaniat și hotărât să învingă. Și asta se dovedește numaidecât, căci în minutul 4 Jean Niculescu egalează. Vine acum rândul Textilei să treacă în apărare ceeace nu o împiedică, ca după un hands al Telefonului să-și revie. In min. 10 Beju (Telefon) strică echilibrul scorului căci marchează. 2-1 pentru Telefon. Jocul e acum la centru și vioiu. Totuși Telefon mai ridică handicapul prin Schulder.

3-1 pentru Telefon.

Matchul devine acum presărat cu mici incidente, —ardoarea jucătorilor fiind mare. Telefon e o echipă compusă numai din atleți și asta face mult.

Descurajarea ieșenilor se mărește când Beju marchează a doua oară pentru Telefon care s'a instalat în spațiul Textilei.

Aceasta, spre sfârșit își revine și Glück este autorul a încă unui punct. 4-2 pentru Telefon. Jocul e acum mai monoton căci ieșenii se lasă dominați.

In fine, cu un minut înainte de sfârșitul partidei, Negrea dela Telefon-Club, mărește scorul care este acum 5-2.

S'au remarcat : dela Textila, Vasilewski, Glück și Pocol, iar dela Telefon-Club Beju, Jean Niculescu, Calistrat și Schulder.

D. Ionescu-Țope a condus conștiincios următoarele formații :

Telefon-Club: Calistrat, Ionescu-Crum, Negrescu, Constantinescu, Pop, Negrea, Schulder, Matei, Sică, Bejan, Jean Niculescu.

Textila : Vasilewski, Pavlowski, Barta, Fleaca, Gabor, Teodoru, Busuiosc, Glück, Pocol, Gherasim, Losak.

C. F. R. - Macabi 4-1 (2-0)

Cernăuți, 10 (prin telefon). Pentru Divizia C a avut loc în localitate întâlnirea dintre C. F. R. și Macabi.

Matchul s'a soldat cu victoria primilor, cari au fost mai decișI.

După un joc slab

IAHN a dispus de H. L. A. cu 5—1 (2-1)

Cernăuți, 10 (prin telefon). Pe un timp rece și în fața a 500 spectatori a fost în localitate întâlnirea dintre Iahn și H. L. A. pentru campionatul Diviziei B.

Matchul a fost de factură slabă, deoarece ambele echipe s'au prezentat ești din formă, totuși localnicii au meritat victoria.

Goalurile au fost marcate pentru Iahn de Kunzelman min. 14, Lauterbach min. 18, Wagner min. 50, Dietz min. 77 și Glasz min. 85, iar pentru H. L. A. a înscris Herman min. 44.

Dela învingători s'au remarcat : Wagner, Dietz și Wendek iar dela învinși Bujescu și Herman.

Echipele :

IAHN : Bulinscky, Jerescinsky, Wolf, Mlinek, Neudek, Schreier, Glasz, Wagner, Kunzelman, Dietz, Lauterbach.

H. L. A.: Helus, Jausescky, Bujescu, Tone, Mast, Bercec, Lăzăreanu, Barnea, Herman, Dobrea, Bocar.

A arbitrat corect d. Ultimescu (Iași).

Franco Română a învins pe D. V. A. cu 5-3 (3-2)

Brăila, 9 (prin telefon). — Astăzi s'a jucat în localitate pe un timp frumos, partida dintre echipa locală Franco-Româna și D. V. A. din Galați.

După o luptă presărată cu faze interesante, cei mai buni au învins. Brăilenii au dominat mai mult, scorul fiind real.

In prima repriză D. V. A. intră decis și în minutul 3 Caraman deschide scorul.

Franco - Româna reacționează și Unguroiu în minutul 5 egalează.

Inaintarea brăileană combină frumos și în minutul 10 Bodi ia conducerea pentru echipa sa. Jocul începe să se perinde de pe un teren pe altul, până în minutul 35 când Caraman profită de o ocazie favorabilă, aducând egalarea, care nu durează însă decât trei minute, Takacs marcând imparabil pentru Franco Româna.

In repriza doua, brăilenii își măresc avantajul prin Bodi în minutele 60 și 75, iar Naciu D. V. A. reduce handicapul.

Au jucat bine dela învingători : Bartoș, Takacs, Apostol, Zaharia, Bodi și Unguroiu, iar dela învinși Jarca, Pepelea, Tiurkodi și Naciu.

D. Stoenescu (Ploești) a arbitrat bine.

Franco-Româna : Bantoș, Takacs, Popescu, Beleiu, Kosek, Apostol, Zaharia, Bodi, Unguroiu, Cojocaru și Teodorescu.

D. V. A. : Ciobotaru, Jarca, Lazăr, Pepelea, Halgea, Take, Bartaianu, Naciu, Chiriță și Caraman.

Tricolor C. F. P. V. a învins la scor pe Macabi 6-0 (4-0)

Ploești, 10 (Prin telefon).— Azi după amiazi s'a jucat partida dintre „leaderul" seriei estice și Macabi Buc.).

După un joc care nu a avut istori, ploeștenii, dominând tot timpul, au învins la scor.

Tricolorul și-a întrecut adversarul în toate compartimentele, înscriind de câte ori a vrut.

In prima repriză au marcat Cociș minutul 12, Covaci minutele 21 și 24, și Ștefănescu în minutul 30.

In repriza doua au mai înscris Cocis minutul 60, și Ștefănescu minutul 88.

S'au remarcat dela învingători : Schramek, Covaci, Ștefănescu și Cociș ; dela învinși numai Kerkay și Havas au muncit.

A arbitrat bine d. Braida.

Formațiile TRICOLORUL C. F. P. V. : Schramek, Hetzer, Dunăreanu, Mîscolț, Glaser, Radu, Covaci, Bocșa, Mosko, Cociș.

Macabi : Kerkay, Havas, Boros, Stein, Gruenblatt, Marcus, Lupu, Blumer, Poldi, Moisescu și Herman.

La Reșița

U. D. R. a dispus ușor de Tricolor cu 5-2 (2-1)

Reșița, 9 (prin telefon). — Astăzi s'a jucat în localitate partida dintre echipa locală U. D. R. și Tricolor din Baia Mare. Au asistat 500 de spectatori.

Tricolor nu a contat decât în prima repriză când s'a apărat organizat. După pauză însă, a cedat, permițând gazdelor să mai înscrie de trei ori.

Reșițenii au jucat bine, dominând cea mai mare parte din timp.

Scorul a fost deschis de Galic IV (Tricolor) în minutul 5 dintr'o greșeală a apărării adverse. In minutul 9 Koenig din poziție favorabilă egalează pentruca în minutul 15 să ia conducerea pentru U. D. R.

După pauză, au mai înscris în min. 55 Koenig, în minutul 70 Chiroiu printr'o lovitură liberă dela 16 m., apoi Micu în minutul 85 și Gașpar (Tricolor) în minutul 89.

A condus bine d. Milivoi (Timișoara).

FORMAȚIILE :

U. D. R.: Bugariu, Teodor, Aleașu, Popa, Dori, Lăcătuș I, Micu, Hanzăt, Kaderco, Chiroiu, Koenig.

Tricolor: Teți, Szutor, Boneac, Albu, Verk I, Drimbu, Mureșan, Deceai II, Galic IV, Deceai III, Gașpar.

Campionatul districtual la Brăila

Brăila, 10 (prin telefon). — In cadrul campionatului districtual s'au înregistrat următoarele rezultate :

V. T. M. — A. S. Primăria 4—0 (3—0).

A. S. Brăiliță — Fr. Româna B. 2—0 (1—0).

Victoria nu a reușit decât joc egal cu Sporting 1-1 (1-1)

Chișinău, 10 (prin telefon). — Azi s'a jucat în localitate partida dintre echipa locală Sporting și fostul leader al seriei estice Victoria. A asistat un public numeros cifrat la peste 1500 de spectatori.

Jocul a fost viu disputat, presărat cu multe durități din partea ambelor echipe, necesitând intervențiile drastice ale arbitrului.

In minutul 27 Szekely deschide scorul. 1—0 pentru Victoria.

Constănțenii atacă însă nu mai pot marca.

In minutul 39 Simon scapă, aducând egalarea printr'o lovitură plasată.

A arbitrat d. Irimescu foarte bine.

FORMAȚIILE

Victoria : Alfons, Ion Ion, Marinescu, Mari, Actis, Boicenco, Demetrian, Bordea, Ferentz, Szekely, Sava.

Sporting: Draganof, Gheorghiu, Tcacenco, Ciarnoghin, Sabatin, Crafcenco, Simon, Codreanu, Baslaev, Limonschi, Belousov.

Mureșul învinge la scor Stăruința (Oradea) 5-0 (3-0)

Tg.-Mureș. (Prin telefon).- **Echipa d-lui maior Roșu a dispus la scor de Stăruința (Oradea). Mureșenii au fost tot timpul superiori pe joc, întrecându-și adversarii în toate compartimentele.**

Au marcat Sass (3) Dascăl și Smiku.

A arbitrat foarte bine, d. Al. Tănăsescu (Buc.).

FOOT-BALL

TURDA a învins TRIUMPH (Giurgiu) cu 7-0 (6-0)

Au marcat: Zorca 3, Stancu 2, Tudor Mustață 1

Teren: Turda.
Timp: Frumos.
Spectatori: 500.

Au marcat în ordine: Zorca, Stancu, Tudor, Mustață, din 11 m. Zorca, Zorca și Stancu.

In cadrul diviziei naționale C. s'a disputat eri pe arena Turda matchul de football Turda-Triumph (Giurgiu).

Turda fiind în formă, a zdrobit pe giurgiuveni cu 7-0 (6-0) conform pronosticului nostru. In prima repriză bucureștenii au căutat să-și asigure conducerea, marcând 6 puncte pe când în a doua repriză s'a mulțumit doar cu un punct pe care l-au marcat în primele minute restul timpului întrebuințându-l cu schimburi de passe.

JOCUL

Triumph are lovitura de începere dar pierde imediat în favoarea Turdei. Aceștia atacă mai mult și reușesc să marcheze prin Zorca în min. (6) Stancu m. (15) Tudor primind o passă dela Mustață marchează cel mai frumos goal cu capul în m. (20).

Giurgiuvenii au câteva incursiuni care rămân fără nici un rezultat, toate atacurile fiind spulberate de apărarea violeților, în zi bună.

Turda contraatacă și ajungând în careul advers, unde Dumitrescu face hands. Bate Mustață, care mărește avantajul la 4-0 pentru Turda. Până la sfârșit mai marchează Zorca 2 goaluri, stabilind scorul reprizei la 6-0.

A doua parte a jocului e caracterizată printr'o ușoară revenire a oaspeților, cari totuș nu pot marca din cauza apărării localnicilor.

In minutul 50, Stancu I, primind o mingie dela Zorca, înscrie încă un punct pentru Turda 7-0.

Câteva minute mai târziu Gherman, dela giurgiuveni, are ocazia să se remarce printr'un frumos plongeon. In minutul 25 vedem o fază interesantă la poarta Triumphului unde Zorca trage în bară.

Simionescu, la un atac, este rănit și părăsește terenul în m. 85. Giurgiuvenii atacă și ei căutând să marcheze punctul de onoare, însă înaintarea având trac, trage fie afară, fie în picioarele fundașilor violeți care degajează balonul.

Dela Turda s'a remarcat întreaga echipă iar dela Triumph, Cantonieru, Ionescu și Petrescu.

La fluerul d-lui Gh. Chițu din Ploești, care a arbitrat mulțumitor, s'au aliniat echipele:

Turda: Stancu III, — Lăzărescu, Simionescu I—Fity, Nichita, Stancu II — Simionescu II, Zorca, Tudor, Mustață, Stancu I.

Triumph: Gherman — Cantonieru, Dumitrescu—Constandus, Albu, Grama, Buda, Ionescu, Chilea, Stănescu, Petrescu.

Petrescu

Venus (Câmpina) Avântul (Buzău) 1-1 (0-0)

Câmpina, 10 (prin telefon). — Astăzi s'a disputat în orașul nostru matchul între Venus — Avântul, contând pentru divizia C.

Matchul s'a disputat pe un timp defavorabil.

Prima repriză este egală, iar în a doua Ștefaniade III marchează primul punct pentru gazde. Situația rămâne neschimbată până în minutul 75 când Radu egalează situația.

4 matchuri de Divizia C la Timișoara

Timișoara, 10 (prin telefon). — Astăzi s'a disputat în localitate, în cadrul diviziei naționale C, următoarele matchuri:

Olympia (Arad)-Politechca 3-0 (2-0).

C.F.R.-S.S.M.R. 3-2 (0-1).
Fratelin-Banatul 2-0 (1-0).
Electrica-Galvani 2-0 (1-0).

C.A.Cluj-A.S.S. Uioara 9-1 (4-1)

Cluj, 10 (prin telefon). — In localitate s'a disputat azi matchul de divizie C. între C. A. Cluj și A. S. S. Uioara.

Victoria a revenit gazdelor cu 9—1, după ce la pauză a condus cu 4—1.

In match de deschidere, juniorii C. A. C. au dispus de cei ai Victoriei cu 2—1 (2—1).

Macabi (Chișinău) - Traian (Tighina) 2-1 (1-0)

Tighina, 10 (prin telefon). — In cadrul diviziei C a avut loc matchul dintre formația locală Traian și Macabi din Chișinău.

După un joc mediocru victoria a revenit de justețe oaspeților.

A arbitrat bine d. Stavăr (Iași).

Camp. districtual la Timișoara

Timișoara, 10 (prin telefon). — Astăzi s'a disputat în localitate, în cadrul campionatului districtual, următoarele partide:

CATEGORIA I

Jandarmii-Herța 3-0.
Patria-Stăruința 3-2.
Vulturii-Bahn 2-1.
Fortuna-Jimboliana 2-1.
Rapid-Freidorf 2-1.

CATEGORIA II-a

C.S.H.N.-Victoria 2-1.
Circ. 3-Kadima 2-0.

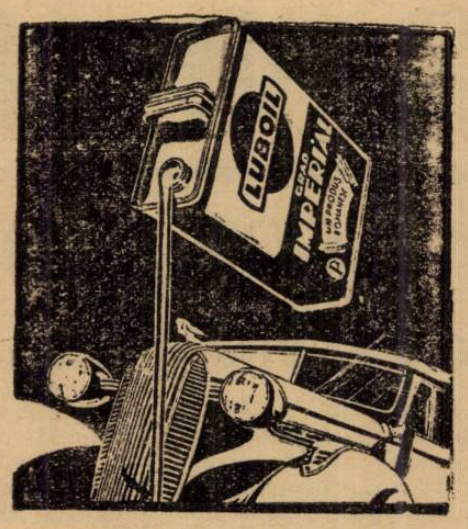

UNGEȚI-VA MAȘINA NUMAI CU
LUBOIL
uleiul românesc de calitate superioară

La orice temperatură și în orice condițiuni, filmul de ulei Luboil se plimbă printre piesele metalice și le protejează.

Cereți pretutindeni

LUBOIL
UN PRODUS
UNIREA

Mai bine pregătită

Mociornița a învins cu 4-1 (2-0) Metalosport

Teren: Ind. lutei.
Ora: 11.
Spectatori: 300.

La fluerul d-lui Panait Popescu s'au aliniat următoarele formații:

Mociornița: Constantinescu, Căpușan, Iliescu, Dona, Türk, Talpoș, Fabian, Dinescu, Istvanfi, Petrescu, Ionescu.

Metalosport: Pandelescu, Bot, Vaida, Țempeanu, Stoicescu, Ghiliga, Tudorache, Stoe, Rum, Armănescu, Drăghicescu.

Mociornița, leaderul seriei secunde, a reușit din nou să-și însușească 2 puncte în clasament, în dauna Metalosportului, confirmând că e de departe cea mai bună echipă din seria sa.

JOCUL

Metalosport începe cu soarele în față, beneficiind în schimb de avantajul vântului.

După prima incursiune, Metalosport cedează conducerea ostilităților Mociorniței.

Portarul oaspeților mai puțin vigilent, permite localnicilor să marcheze în minutul 15 prin Türk, în urma unei lovituri de co.

Mociornița presează datorită în special lui Istvanfi, care conduce jocul cu măestrie.

Metalosport nu descurajează și atacă inteligent pe aripi, însă apărarea Mociorniței prin Dona și Iliescu spulberă toate combinațiile.

In minutul 20 după un schimb de mingii bine inspirat Istvanfi înserie imparabil în colțul drept al porții. Deci 2-0 pentru Mociornita.

După marcarea acestui goal „corporatiștii" domolesc alura, permițând astfel Metalosportului o ușoară dominare pe care însă aceștia nu știu să o spe-

Mociornița revine și obligă Metalosportul să se mascze în careu. Timp de 10 minute, s'au bătut însă, fără niciun rezultat. Mociornița schimbă tactica. Jocul devine clar, cu faze spectaculoase, fiecare jucător al Mociorniței dovedind că posedă temeinice cunoștințe footballistice.

In partea doua a jocului, bucureștenii pornesc vijelios și înscriu prin Istvanfi în minutul 53. Deși a presat aproape 30 minute, totuș Metalosport n'a reușit să marcheze nimic, datorită ineficacității liniei de atac. Sesizând lacuna, oaspeții încearcă câteva schimbări, care se dovedesc la fel de nefericite.

Datorită lui Bot care a jucat etrem de brutal, Mociornița transformă o lovitură de pedeapsă prin Türk.

4-0 PENTRU MOCIORNIȚA

Către sfârșitul jocului, Metalosport reușește goalul de onoare dintr'un penalty transformat de Stoicescu, care stabilește astfel rezultatul matchului.

D. Panait Popescu a arbitrat foarte bine.

Dela Mociornița s'a remarcat întreaga echipă, care beneficiază de o perfectă coeziune, iar dela Metalosport, Stoicescu și Pandelescu.

I. Niculescu

Muncitorul-Iahn (Rădăuți) 6-1 (3-1)

Cernăuți, 10 (prin telefon). In cadrul Diviziei C a avut loc în localitate întâlnirea dintre Muncitorul și Iahn din Rădăuți.

După un match lipsit de interes, victoria a revenit localnicilor cari au fost net superiori.

OLTUL-SPORTING (Pitești) 2-1 (1-0)

Pitești, 10 (prin telefon). - Eri s'a disputat în orașul nostru partida dintre Oltul din T. Măgurele contând pentru divizia națională C, Liga de Sud.

După un match, în care Sporting a opus o dârză rezistență, Oltul a câștigat la limită.

Pentru învingători au marcat Prunescu și Videa, iar pentru Sporting, Breta.

A condus corect d. Ceaureanu.

Importanța partidei a atras pe arenă 600 de spectatori.

După un joc dur Colțea învinge pe S. T. B. cu 5-1 (1-0)

Ora: 11.
Teren: Unirea.
Spectatori: 600.
Arbitru: Fr. Cieslinscki.

Au marcat: Șeica (m. 1 în proprie poartă); Ianculescu (m. 51); Voronețcki (m. 81, m. 82); Titi Niculescu (m. 87) și Crafcescu (m. 89).

Colțea: Rădulescu-Bizghilescu, Albescu - Pavelescu, Stanciu, Predescu-Ianculescu, Cumiță, Barbu, Crafcescu, Voronețcki.

S. T. B.: Cnobloc-Șeica, Mihail, Agadache, Răsoi, Mărculescu-Stănescu, Titi Niculescu, Puiu, Sotir, Russe.

Raport de cornere: 6—4, pentru S.T.B.

Matchul Colțea-S.T.B. s'a caracterizat printr'un joc dur care de multe ori a degenerat în brutalități, dar în acelaș timp am remarcat și faze minunate, faze din cele cari te țin încordat prin vioiciunea și neprevăzutul lor. Păcat însă că terenul noroios a îngreuiat controlul balonului și că arbitrul a permis, trecând cu vederea, jocul unora dintre echipierii Colței și S.T.B.-ului.

Ateneul Tătărași-Unirea C.F.R. (Pașcani) 1-0

Astăzi dimineață, s'a disputat un match de foot-ball, între echipele „Tătărași" din localitate și „Unirea C.F.R." Pașcani.

După un joc fără faze spectaculoase, ieșenii au reușit să învingă cu 1—0.

Punctul a fost marcat de Partenie.

FOOT-BALL

CATEGORIA ONOARE

A.C.S.A -Viforul Dacia 2-0 (1-0)

Eri dimineață pe terenul Velodrom s'a disputat matchul oficial dintre primele garnituri ale grupărilor A. C S. A. și Viforul Dacia după luptă aprigă primii au reușit să învingă cu scorul de 2-0 (1-0). Tot timpul matchul s'a disputat într'o atmosferă încărcată creiată de publicul spectator și simpatizator al Viforului Dacia.

Matchul a început în nota de superioritate a Comunalilor care se instalează în careul adversarului și domină însă fără rezultat. După 20 de minute de dominare A. C. S. A. reușește să-și concretizeze superioritatea prin punctul marcat de Genu. După acest punct Viforul Dacia își revine și domină dar rând pe rând Sterian și Cociu ratează pncte aproape sigure. Astfel prima repriză ia sfârșit găsind pe Comunali masați în careu.

In repriza a doua Viforiștii intră decișI să refacă terenul pierdut din prima repriză însă nu reușesc căci A.C.S.A. se tpără frumos ba chiar și contraatacă. Viforul slăbește alura impusă la începutul jocului și se lasă dominați în minutul 30 A.C.S.A. reușește să mai marcheze un punct prin Genu, de acum în colo partida nu mai are niciun istoric.

D. Birău Traian arbitrul matchului nu a fost într'o zi prea fericită.

Militari - Titanii 3-1 (1-1)

In primul mitemps Titanii atacă însă fără folos căci jucătorii dela Militari urmăresc în loc de balon, picioarele adversarilor. Totuși reușesc să marcheze primul goal prin Manole dintr'o greșeală a portarului. Militarii contraatacă și egalează prin punctul marcat de Șerban. Până la sfârșitul primei reprize ambele echipe practică un joc de câmp de o natură spectaculoasă.

In al doilea mitemps publicul enervat de deciziile arbitrului care părea că favorizează pe „Titani", este gata să năvălească pe teren. Era însă o acțiune neîntemeiată din partea spectatorilor, care se termină odată cu punctul care putea aduce victoria Militarilor care se găsește în fața unui adversar în formă slabă.

Tot în repriza II-a din cauza brutalităților din partea Militarilor, Titanii rămân în 10 oameni. Cu forțele scăzute rămân în apărare. Șerban dela Militari printr'o acțiune personală marchează al treilea punct pentru Militari pecetluind scorul la 3-1.

Gloria-Socec Lafayette 3-1 (0-1)

Teren: Stadion, ora 11.
Timpul: variabil.
Spectatori: 300.
Arbitru: d. Doja Ștefan.

Echipele au aliniat următoarele formații:

Gloria: Antonescu, Costescu, Stoiculescu, Flamaropol, Lupa, Dron, Bercovici, Vârcolici, Bellu și Goga.

Socec: Paraschivescu, Alexandrescu, Sitaru, Schemberg, Pockorny, Niculescu, Barbu, Buza, Bărbulescu, Freidman și Emanuel.

Victoria Gloriei a fost meritată, de oarece tot timpul și-au dominat adversarul reușind să învingă după ce au fost conduși la pauză. Cu alte cuvinte elanul Gloriei a învins technica Socec-ului cari au depus eforturi mari ca să egaleze situația.

Deasemenea s'a simțit lipsa lui Berbeacă care, fiind bolnav, nu a putut juca.

Jocul furnizat de ambele echipe a fost mulțumitor satisfăcând pe deplin pe spectatori.

Avântul Sportiv-A.S.C.A.M. 3-2 (3-1)

Teren B.T.M.T.
Ora 5 p. m.
Arbitru d. Bauer-Eugen.
Formațiile:

Avântul-Sportiv: Mărgărit, Roman, Niculescu, Iorgulescu, Alexandrescu, Profir, Stoicescu, Tudor Adam, Ionescu Rico, Constantinescu Al., Teodorescu Ion (Pirpiriu).

A.S.C.A.M.: Lazăr, Popescu, Dimo. Kivu, Andrei, Bolu, Manolescu I, Dumitrescu, Manolescu II, Mihailescu, Florian, Stoian.

A.S.C.A.M. prezentând echipa fără trei titulari a trebuit să piardă lamentabil în fața Avântului Sportiv. Partida pe care a pierdut-o echipa dela regie este una din cele mai mari surprize și obligă ca lupta pentru primele patru locuri să fie mai strânsă. Rezultatul nu-l întrezărea nici cel mai pasionat „avântist", deoarece este prima victorie a lor în decurs de un campionat și jumătate și asupra unei echipe care nu-și merita soarta. A.S.C.A.M.-ul a prezentat o linie de halfi imaginară care a fost cheia pierderii. La fel și apărarea a slăbit la un moment dat dând ocazie să se marcheze puncte în 5 minute. Lipsa lui Christache Dumitrescu, Drăgănescu și Constantinescu s'a resimțit, iar formula introducerii altor jucători a fost falimentară doar juniorul Andrei Bolu dând satisfacție.

CLASAMENTUL CATEGORIEI ONOARE

1.	A.C.S.A.	11	8	2	1	35:10	18
2.	Titanii	11	7	2	2	32:14	16
3.	A.S.C.A.M.	11	5	3	3	30:24	13
4.	Vergu	10	4	3	3	22:24	11
5.	Vif. Dacia	11	4	2	5	34:16	10
6.	Socec	10	3	4	3	19:22	10
7.	Militari	11	3	2	6	16:18	8
8.	Gloria	11	3	0	8	18:31	6
9.	Av. Sportiv	10	1	1	8	9:56	3

Categoria Promoție

Seria A.

Metaloglobus-Zburătorii 6-0 (3-0)

Pe terenul Macaby, leaderul seriei I A. Metaloglobus a sdrobit echipa Zburătorii cu impunătorul scor de 6-0.

D-lui Ilie Gr. Bădescu care a arbitrat mediocru, i s'au aliniat următoarele formații:

Metalosport: Leibovici, Doci, Cutulescu, Netray, Weidl. Constantinescu, Vasilescu, Ionescu, Figaro, Sabo și Weiss.

Zburătorii: Ionescu, Georgescu, Iordănescu, Niculescu, Tomescu, Tănăsescu, Mirică, Georgescu, Anton, Pavelescu și Penciulescu.

S'au remarcat dela Metalosport: Figaro cel mai bun din 22, Ionescu și Weiss, iar de la Zburători: Ionescu și solidul Tănăsescu.

MOCANU

Monitorul Of.-Sp. Muncitoresc 4-2 (2-1)

Teren: Stadion, ora 17.
Timpul: favorabil.
Spectatori: 500.
Arbitrul: d. Kleinkel.
Formațiile care au aliniat echipele au fost următoarele:

Monitorul Oficial: Pleșea, Tomescu, Anton Ionescu, Baneș, Lupșan, Pătrașcu, Dumitrescu, Rădulescu, Barbu, Niculescu, Baneș.

Sp. muncitoresc: Crețu, Badea, Molnar, Andrei, Radu Tănase, Mitică, Felu, Toth, Sunaș, Vane.

Cartea Românească-Generala 1-1 (1-0)

Eri după amiază la ora 5 a avut loc pe terenul S. T. B. matchul în cadrul categoriei I A. dintre Cartea Românească și Generala, terminat la egalitate.

După două forfaituri se credea că Generala nu se va prezenta nici în matchul cu C. Românească, totuși ne-a prilejuit o plăcută surpriză când s'au prezentat pe teren.

Credem că după frumoasa figură făcută eri, dacă s'ar fi prezentat și în celelalte două matchuri, alta ar fi fost situația „Generalei" în clasament.

La fluerul arbitrului Ciofiac Const. care a condus bine s'au aliniat următoarele echipe:

Cartea Românească: Bălăcescu Gh., Ionescu Vasile, Georgescu Lazăr, Tonea D-tru, Voiculescu Marin, Săcălaș Vasile, Mihai Veleriu, Alexandrescu Ion, Negru Nicu, Gheorghiade O., Tudorică Ștefan.

Generala: Anghelescu D-tru, Anghelescu N., Stoica Em., Dumitrescu C., Staicu Stelian, Pavel Ion, Ionescu Costel, Costescu Gh., Dumitrescu Vasile, Braunstein Aurel.

S. E. T.- Industria Iutei 0-0

In cadrul categoriei I-a, s'a disputat eri dimineață pe terenul S. T. B. matchul dintre S. E. T. și Industria Iutei.

Partida s'a desfășurat într'o notă de monotonie imprimată de jocul dezordonat al celor 22 de echipieri.

S'au remarcat dela Ses: Halinda iar dela Ind. Iutei Podocea, cari au fost cei mai buni de pe teren.

A arbitrat corect d. Stăncescu.

CLASAMENTUL CATEGORIEI I A

1.	Metaloglob.	10	8	2	0	34:9	18
2.	Monit. Of.	10	6	2	2	22:12	14
3.	Ind. Iutei	10	6	2	2	17:10	14
4.	Sp. Munc.	10	4	1	5	17:19	9
5.	Generala	10	3	1	6	14:18	7
6.	S.E.T.	10	2	3	5	15:16	7
7.	Zburătorii	10	2	2	6	11:36	6
8.	Cartea R.	10	1	3	6	11:21	5

Seria B

Adesgo-Carmen 7-1 (4-1)

Eri pe A.C.S.A., la ora 17, s'a jucat matchul Adesgo-Carmen.

Scorul este expresia fidelă a superiorității Adesgo-ului, care timp de două reprize a dominat net pe Carmen. Totuși și aceștia au avut câteva atacuri care s'au concretizat în singurul punct.

Leonida - Dâmbovița 3-0 (0-0)

Ora 17.
Teren: Indus. Iutei, bun.
Timp frumos.
Spectatori: 500.
Arbitru: Rapanovici R., corect.

FORMAȚIILE

Leonida: Furtună, Zamfir, Rotăescu, Tomescu, Pavel, Uță, Motoroi, Brâncoveanu, Beltic, Florea și Rotilă.

Dâmbovița: Gigel, Dobrovolscki, Stănescu, Ghițescu, Dobra, Andronescu, Ionescu I, Simionescu, Scorțan, Mihăilescu și Ștefănescu.

Au marcat: Motoroi (min. 65), Rotilă (m. 70) și Beltic (m. 75).

Raport de cornere: 5-1 pentru Leonida.

Pebe—Stăruința 1-1 (1-0)

Eri la ora 17 pe arena Belvedere s'a desfășurat matchul dintre echipele categoriei I B., Pebe și Stăruința. Matchul a fost cam slab din punct de vedere technic, care a lipsit atât lui Pebe cât și Stăruinței.

Lupeasca - Izbânda 2-2

Teren: TURDA, bun.
Timp: frumos.
Spectatori: 700.
Arbitru: M. IOACHIM, excelent.

LUPEASCA: *Colibășeanu-Constantinescu, Ionescu - Grozoiu, Topârdea, Enache — Popescu, Ursu, Nițescu, Niță și Protopopescu.*

ISBANDA: *Laurențiu — Stoenescu, Marinescu-Popescu, Chirițescu, Ștefănescu — Olariu, Todder, Valentin, Martinescu și Stan.*

Eri după amiază s'a jucat pe arena Turda Matchul oficial de categoria I-a dintre Lupeasca și Isbânda, ambele formații însușindu-și până la urmă câte un punct.

CATEGORIA I. B.

1.	Adesgo	10	9	1	0	49:8	18
2.	Leonida	10	8	1	1	32:7	17
3.	Lupeasca	10	3	5	2	20:18	11
4.	Pebe	10	3	3	4	19:29	9
5.	Stăruința	10	3	3	4	11:17	9
6.	Izbânda	10	3	2	5	18:25	8
7.	Dâmbovița	10	2	1	7	18:44	5
8.	Carmen	10	0	2	8	13:32	2

CATEGORIA II-a

GRIVIȚA-COLENTINA
1-0 (0-0)

Ora 17.
Teren Colentina.
Timp excelent.
Arbitru: Marcus Herman.

Pentru două puncte în clasamentul cat. II, s'au războit echipele „Griviță" și „Colentina". Barta a marcat singurul goal al partidei dintr'o lovitură liberă dela 16 m.

METROPOLA-BIRUINȚA
2:2 (1:1)

Eri dimineață s'a disputat pe terenul B. T. M. T. (Chitila-Triaj) matchul oficial de categoria a II-a dintre echipele Metropola și Biruința.

Un joc frumos și plin de faze ne-a arătat tânăra grupare Metropola, în timp ce Biruința s'a dedat și la eșiri nepermise unui match de campionat.

Pentru Metropola au marcat: Stoian și Brătescu, iar pentru Biruința: Georgescu și Bratu.

Au jucat bine dela Metropola: Petrescu, Stoian, Brătescu și Zaharescu, iar dela Biruința: Bratu și Ionescu

C. A. B.—„UNIVERSUL"
2-1 (1-0)

Teren Arsenal.
Ora 11.
Timpul bun.

Nu s'ar putea vorbi de o superioritate a C. A. B.-ului decât în brutalități, care au scăzut mult moralul „Universului".

Cele două puncte victorioase ale C. A. B.ului au fost aduse de către Matache, unul din oamenii cari au muncit.

B.T.M.T. — E.F.A.
5-1 (4-1)

Echipa B.T.M.T. a câștigat la diferență în fața E.F.A.-ei care s'a apărat onorabil. Au jucat mai frumos și au reușit să câștige la scorul destul de sever datorită înaintării, în care Boblea a excelat.

CLASAMENTUL CATEGORIEI II — A

1.	C.F.R.B.T.	10	8	2	0	29:5	18
2.	Metropola	10	7	3	0	30:12	17
3.	Universul	10	5	1	4	34:13	11
4.	Griviță	10	5	1	4	24:10	11
5.	Biruința	10	4	1	5	16:24	9
6.	C.A.B.	10	3	1	6	18:43	7
7.	Colentina	10	3	0	7	9:21	6
8.	E.F.A.	10	0	1	9	7:39	1

CATEGORIA II B.
CICLOP — L.P.N.
0-0

Teren: Militari.
Ora: 11.

Datorită formei slabe a echipelor și terenului desfundat, matchul dintre Ciclop și L. P. N. a dezamăgit puținii spectatori cari s'au deplasat pe terenul Militari.

FOOT-BALL

ORFEUS — COMRO

Formația Orfeus: Giovanidis, Gunopol, Voicu, Milea, Mihail Gh., Giorandis, Beicu Economu, Economu, Holcuși, Popolnidis.

Comro: Ionescu Clintescu, Dumitrescu, Enescu, Paulini, Gusti, Dene Ion, Soceanu, Zaharia, Voiculescu, Vâlcu.

Au marcat pentru Orfeus Milea și Gioranidis iar pentru Comro Done (2). Orfeus a jucat mult mai frumos și numai la întâmplare a putut scoatee match nul.

S'au remarcat dela Orfeus, Beicu, Economu și Giovanidis iar de la Comro, Vâlcu, Paulini și Clintescu.

METALOSPORT — VICTORIA 3-0 (1-0)

Echipele Metalosport: Fesci, Grădișteanu, Neacșu, Drăgănescu, Gâja, Constantinescu Costel, Lazăr, Maior, Manoliu, Saucîuc, Niculescu Emil.

Victoria: Paulescu Nellu, Florea, Istrătescu, Andrei Santer, Ștefan, Naumeanu, Marinescu, Gh. Lazăr, Vasilescu.

Metalo s'a distrat pe spinarea Victoriei care n'a putut decât să se apere. Echipa lui Manoliu a

CLASAMENTUL

CATEGORIEI II B.

1. Metalosport	10	9	1	0	28:6	19
2. Arsenal	10	5	3	2	27:16	13
3. Ciclop	10	4	4	2	18:11	12
4. L.P.N.	10	4	3	3	12:14	11
5. Orfeus	10	4	1	5	19:30	9
6. Victoria	10	2	2	6	11:22	6
7. Comro	10	2	2	6	11:25	6
8. Ion Dârlău	10	2	0	8	24:23	4

CATEGORIA III

Ora 15.
Teren Turda.
Timp rece.

Au marcat: Timică min. 30, Săndulescu 42, Popescu 45 și 69 și Tane.

Fichet: Vlăsceanu, Dumitru, Câmpean, Bogdan, Constantinescu, Georgescu, Popescu, Săndulescu, Timică, Tane, Georgescu.

Vremea: Horvat, Hoffman, Rușine, Uinaroș, Ionescu, Varga, Panta, Roman, Popescu, Tafan, Andrei.

A arbitrat corect: Colibășeanu.

DISTRIBUȚIA A INVINS ȘOIMII CU 2—1 (2—1)

Ora 11.10.
Teren Titanii.
Arbitru Al. Stănescu.

Au marcat, pentru Distribuția Szilard în minutul 5 și Dejoianul în minutul 17.

Pentru Șoimii, Dragomirescu în minutul 25.

S'au remarcat dela învingători: Boghin, Oprescu, Ionescu, Szilard.

Dela învinși: Chepet.

DACIA TRAIANA-JUSTIȚIA 2—1 (1—0)

Eri după amiază s'a disputat pe arena Unirea Tricolor partida dintre Dacia Traiană și Justiția, contând pentru campionatul categoria a III-a.

După o luptă strânsă, Dacia Traiană a învins cu 2—1.

Punctele au fost înscrise de Grigoriu și Iordache pentru Dacia Traiană, iar pentru Justiția Rait.

Clasamentul categoriei III-a						
1. A. S. Distr.	8	7	1	0	27: 7	15
2. Dacia Tr.	8	5	2	1	23:10	12
3. Șoimii	8	5	1	2	20: 8	11
4. Fichet	8	4	0	4	17:16	8
5. Vremea	8	1	0	7	6:31	2
6. Justiția	8	0	0	8	6:27	0

Rezerve și Juniori

UNIREA TRICOLOR (JUN.)-OLIMPIA (JUN.) 3—1 (1—1)

Ora: 9.
Teren: Unirea.
Spectatori: 400.
Arbitru: Greculescu.

Au marcat: Cornel (m. 5), Bogdan (m. 30 și 61), Anghelescu (m. 52).

TRICOLOR C.F.P.V. (JUN.)-SP. STUDENȚESC (JUN.) 4—0 (1—0)

Ploești. (Prin telefon). — Eri s'a disputat în orașul nostru matchul oficial dintre juniorii Tricolorului C.F.P.V. și ai Sportului Studențesc.

După un match de toată frumusețea Tricolor C.F.P.V. a învins cu 4—0.

Punctele au fost marcate de Bărbulescu (2), Lipănescu și Stoica.

A.C.S.A. (JUN.)—VIFORUL DACIA (JUN.) 4—2 (2—2)

Pe terenul Velodrom s'a disputat matchul oficial dintre juniorii cluburilor A.C.S.A. și „Viforul Dacia", care a revenit primilor, cu scorul de 4—2 (2—2).

TITANII (JUN.)-MILITARI (JUN.) 3—1 (0—0)

Teren: Militari.
Arbitru: Protopopescu Petre.

Datorită elanului echipa de juniori a Titanilor a reușit să învingă cu ușurință pe gazde.

In primul mitan ambele echipe marchează în următoarea ordine:

Pronume (Titani) - Gică (Militari) și Cornel II, tot pentru Titani.

METALOGLOBUS (rez.) — ZBURATORII (rez.) 3-2 (1-1)

Pe un teren desfundat Metaloglobus a câștigat datorită norocului matchul cu Zburătorii.

Prima repriză decurge într'un tempo monoton amândouă echipele marcând câte un goal.

Pentru Metaloglobus: Adalbert, iar pentru Zburătorii, Theodorescu.

In al doilea mi-temps ambele echipe caută să marcheze goalul care le poate aduce victoria finală. Sorții par de partea Zburătorilor cari marchează prin Ioanovici.

Metalosport contraatacă și obține după câteva acțiuni goalul care le aduce egalarea.

Marinescu dela Zburători marchează în propriai poartă, ridicând scorul la 3-2 în favoarea Metalosportului.

D-lui arbitru Brandaburu care

SP. MUNCIT. (rez.) — MONIT. OF. (rez.) 3-1 (1-0)

Ca deschidere la partida dintre Sp. Muncit. și Monit. Of., s'au întâlnit echipele secunde ale acestor echipe care s'a soldat prin victoria primilor.

MILITARI (rez.) — TITANII (rez.) FORFAIT

Rezervele Titanilor au forfaitat în matchul de eri cu Militarii.

SOCEC LAFAYETTE (rez.) — GLORIA (rez.) 3-2 (1-0)

Cu o echipă bai bună reușea să învingă puternica formație a Gloriei cari au jucat forte bine. Nu au putut însă marca din cauză că au fost urmăriți de ghinion...

Amicale

F. C. SUTER-C. A. B. (rez.) 4-0 (3-0)

RAPID (jun.)-COLȚEA (jun.) 4-2 (1-2)

SURDO-MUȚI-S.T.B. (jun.) 3-3

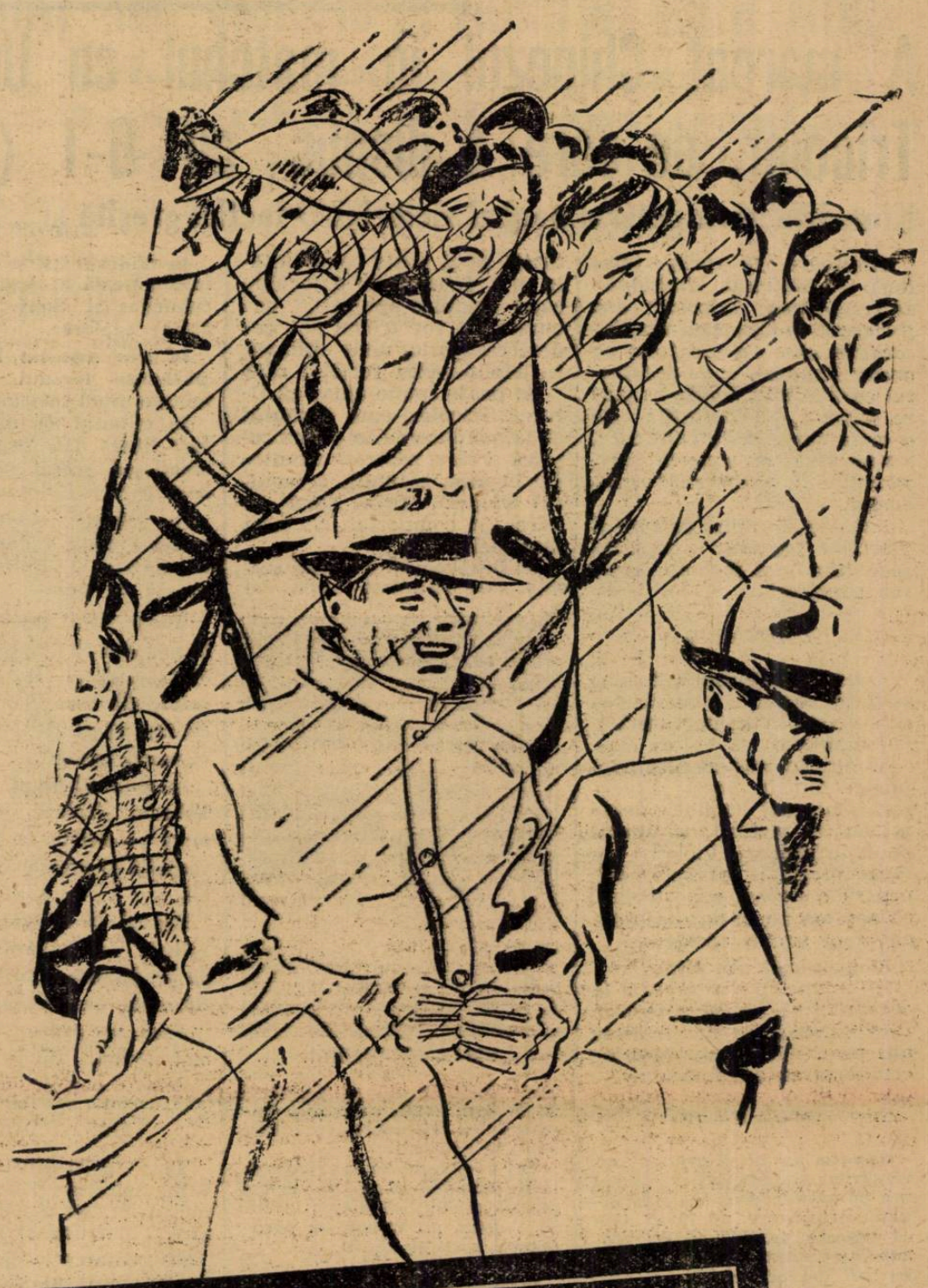

MARCA INREGISTR.
„Fulgarine"
L. 650
IN TOATĂ ȚARA
USOR CA FULGUL

A. G. E. R. a terminat la egalitate cu Olympia 1—1 (1—0)

Derbyul diviziei C s'a disputat eri după amiază pe arena din șos Olteniței, între A. G. E. R. și Olympia.

Importanța partidei a atras pe arenă un public cifrat la 1000 de spectatori cari au urmărit fazele palpitante ale acestui match.

Rivalitatea dintre acești doi combatanți nu s'a desmințit nici eri când au depus maximum de efort pentru cucerirea victoriei.

JOCUL

A. G. E. R., începe repede și atacul este în acțiune.

Fundașii Olympiei luptă din răsputeri să oprească atacurile adverse.

In minutul 15 Petrescu primește un balon din centru și printr'un schout puternic deschide scorul.

La o ciocnire, Lăpușneanu și Antonescu sunt eliminați din joc.

In minutul 80, Alexandrescu demarează pe tușe, trimite balonul lui Valică, care-l expediază în poartă.

Situația este egalată și în ultimele minute nu se mai marchează nici un goal.

Fluerul final găsește jocul la centru.

Dela A. G. E. R. s'au evidențiat Bregher, Goguță, Iordăchescu, Petrescu, Crețu și Niculescu.

D. Secușanu Dumitru a condus un match greu.

Campionatul districtului Cernăuți

Cernăuți, 10 (Prin telefon). Wawel-Jandarmi 4-2 (0-0).
Victoria-Borohov 1-0 (1-0).
Macabi (jun.)-Luceafărul (jun.) 2-0 (2-0).
Iahn (jun.)-C.F.R. (jun.) 2-1 (1-0).

3 goaluri în trei minute

A marcat Chinezul în matchul cu Unirea Tricolor, de care a dispus cu 6-1 (2-1)

Klimek factorul determinant al victoriei. O tactică greșită și... 2 răniți

Timișoara, 10 (prin telefon). — *Matchul divizionar dintre Unirea Tricolor din București și Chinezul din localitate, care s'a jucat azi pe arena Banatul, și de rezultatul căruia erau legate în mare măsură, posibilitățile de a evita turneul de calificare, s'a terminat cu victoria timișorenilor la o diferență categorică.*

Față de interesul pe care îl suscita partida, numărul spectatorilor a fost cu mult sub așteptări.

O REVANSA

Această întâlnire a contat apoi ca revanșă a înfrângerii suferită în turneu, cu 2-1, la București.

Și cum în clasamentul partidelor dintre acești adversari, Chinezul conduce detașat cu 4 victorii și numai două înfrângeri. Violeții au făcut pregătiri excepționale, pentru a dovedi suporterilor, că acestea nu se datoresc decât unor simple accidente.

Și au reușit din plin.

Au învins cu o diferență, la care nici ei nu se așteptau.

In ori-ce caz, au meritat din plin, Victoria față de comportarea adversarului.

LOCUL PATRU

Situația în clasament a adversarilor și perspectivele sumbre pe care le prezenta o eventuală înfrângere, au făcut apoi ca această partidă să fie pregătită cu mare atenție de către cei doi adversari.

Unirea Tricolor cu 15 puncte și Chinezul cu 14, concurau cu aceleași șanse de reușită.

Mai hotăriți, violetii au reușit să se instaleze deocamdată pe „poziția tabu", urmați la un punct diferență de Unirea Tricolor.

Lupta nu poate fi însă considerată închisă, din contră.

Adversarii și-au schimbat pozițiile. Situația însă, a rămas aceiași.

JOCUL

E început într'o alură vie. Unirea Tricolor în special, se impune printr'un joc foarte frumos, în tot cursul primei reprize.

Se practică un joc viguros, datorită elanului extraordinar al oaspeților.

Acest efort însă, nu va întârzia să-și arate consecințele în a doua parte a jocului, când complet epuizați, bucureștenii vor trebui să cedeze categoric, unui Chinez, în deplinătatea forțelor sale.

Se poate spune chiar că Unirea Tricolor, care a căutat să ia conducerea în prima repriză și să-și păstreze avantajul în acea secundă, a facilitat singură, prin felul în care s'a comportat, victoria localnicilor.

Au întrebuințat o tactică greșită, care le-a fost fatală, dar

SOMY NICULESCU

care, dacă le reușea, Chinezul ar fi fost acela care să... pășească, cu încredere, spre turneul de calificare.

Ca o consecință a vigurozității partidei, Roes în prima repriză și Sony Niculescu în cea de a doua, au trebuit să părăsească terenul răniți.

O ECHIPA INCOMPLETA

Eșecul oaspeților, se datorește însă în bună măsură și faptului că din echipă a lipsit excelentul Traian Iordache, care fiind rănit, a fost înlocuit cu Alexandrescu, al cărui randament , a fost mult inferior celui pe care normal l-ar fi dat extremul stânga, al oborenilor bucureșteni

CUM S'A MARCAT

In minutul 16, Klimec se apropie de poarta oaspeților și dela 16 m. trage plasat, deschizând scorul.

Patru minute mai târziu, Tiefert face hands în careu, arbitru penalizează, însă Steimbach ratează.

In minutul 21, se produce o învălmășeală în fața porții localnicilor și Sony Niculescu obține egalarea.

In acest moment, Roes rănit, părăsește terenul pentru 10 minute, fiind înlocuit cu Kohn.

In minutul 30, dintr'o lovitură liberă dela 20 m. Tabacu stabilește scorul reprizei la 2—1 pentru Chinezul.

In primele minute ale reprizei a doua, Chinezul obține un corner și Hoffman marchează cu capul.

Bucureștenii reacționează și în minutul 55 se produce o învălmășeală în fața porții gazdelor, din care Sony Niculescu iese rănit și nevoit să părăsească terenul.

In minutul 84, o combinație Tabacu, Szillard, Klimec, îl pune pe acesta în poziție favorabilă și marchează imparabil.

Repusă la centru, mingea e reluată de Szillard, acesta o dă lui Klimec și în minutul 85 Chinezul conduce cu 5—1.

Faza se repetă un minut mai târziu, când Thierjung stabilește scorul final.

CUM AU JUCAT

Dela învingători, s'au detașat net Roes, Klimec și Demetrovici. Au mai plăcut Naghy, Thierjung și Tabacu.

De remarcat, că factorul determinant al victoriei, a fost Klimec, a cărui menținere pe tuse se dovedește astfel, că a fost prost inspirată.

Sucitulescu, Steinbach, Ionescu și Dumitrescu, au fost cei mai buni dela Unirea Tricolor.

D-lui Constantinescu (Cluj) care a arbitrat foarte slab, i s'au aliniat următoarele formații :

CHINEZUL : Roes ; Tiefert, Kohn ; Naghy, Hoffman, Demetrovici ; Szillard, Klimec, Thierjung, Bajusz, Tabacu.

UNIREA TRICOLOR : Crețeanu ; Iliescu, Sucitulescu ; Cristescu, Steimbach, Boteanu; Tr. Ionescu, Dumitrescu, Sony Niculescu, Cârjan, Alexandrescu.

V. ZOTTU

David blochează

F. C. RAPID a învins pe merit cu 3-1 (0-0) pe C.A.O. care n'a existat decât numai în prima repriză

Au marcat Auer (2), Cuedan și Szanislo I

Terenul Venus fiind din nou impracticabil și ca atare matchul Sportul Studențesc—Universitatea amânându-se, matchul depe Stadionul Giulești dintre F. C. Rapid și C. A. O. s'a bucurat de asistența unui public destul de numeros.

Terenul de joc, într'o stare ireproșabilă, a găzduit o partidă interesantă, care a revenit gazdelor, pe merit.

INVINGATORII

F. C. Rapid, surprins în prima repriză de impetuozitatea adversarului, s'a lăsat dominat ușor de echipa arădeniană, care mulțumită jocului său precis, a fost superioară în jocul de câmp. Cu toate acestea F. C. Rapid, — al cărui joc în această repriză a fost mai puțin plăcut la vedere — a avut mai multe ocaziuni de marcare, decât adversarul.

După pauză aspectul jocului s'a schimbat complet.

Invingătorii într'o irepro-șabilă condiție fizică — chiar și Auer ! — au fost suverani pe teren, și au decis soarta matchului, încă în primul sfert de oră de joc, ca apoi, să facă demonstrație — ca de obiceiu — și să se distreze pe socoteala adversarilor.

C. A. O. N'A AVUT CONDITIE FIZICA

Formația arădeană a rămas aceiași echipă cum o cunoaștem de ani de zile. Cu aceleași calități și cu aceleași defecte. Joc calm, technic care încântă ochiul, dar care în acelaș timp nu aduce nici un rezultat. Am fi crezut că aportul noilor achiziții — Orza, Szaniszlo, Borgea, toți dela Universitatea din Cluj, echipă eminamente atletică—va imprima un oarecare elan, jocului anemic al arădenilor. Ori, acești jucători au fost cei mai slabi în matchul de eri. Lucrul acesta este și explicabil. Ei nu s'au acomodat încă nici cu jocul technic al coechipierilor, iar pe de altă parte elanul lor ar fi fost insuficient să remarcheze restul de opt jucători. Astfel că toată echipa a jucat așa cum de obiceiu o vedeam: combinațiuni savante, cari în fața porții se înfundau regulat, ori erau ușor distruse de apărarea adversă.

La acest neajuns de ordin technic s'a mai adăogat și o altă defecțiune : lipsa condiției fizice!

In prima repriză, arădenii au mai existat pe teren, dar la reluare au cedat treptat pasul. Faptul acesta ni-se pare inexplicabil oarecum, întrucât este știut că sistemul de joc al cărui adepți sunt arădenii, este departe să epuizeze pe jucători într'o măsură atât de pronunțată cum am avut ocazia să constatăm eri. Nici oboseala pricinuită de voiaj nu poate fi un motiv plauzibil, întrucât arădenii au făcut acest drum și altă dată.

JOCUL

Partida în primele minute trădează o oarecare nervozitate.

Oaspeții sunt primii, cari își revin și reușesc să înghebeze câteva actiuni frumoase. Liniile de mijlocași este într'o excelentă dispoziție de joc și alimentează bine înaintarea. Orza scapă de două ori, dar trage deasupra. Geczö pe cealaltă extremă îl imită. Roșculeț greșind un

SZANISLO înscrie, peste portar, punctul de onoare

balon, Geczö centrează frumos, pe capul lui Szaniszlo, dar Negru culege balonul. Jocul începe să devină animat. C. A. O. domină ușor în câmp. Jucu care enervează întrucâtva pe suporterii rapidiști. Această enervare crește atunci când, câteva decizii ale arbitrului nu sunt pe placul galeriei. Protestele însă sunt nedrepte, pentrucă d. Russu este peste tot, vede tot și fluieră când este nevoie.

Moldovanu se hărțuiește cu Juhasz și din aceste dueluri, arădeanul este acela care ese învingător. O combinație Borbil-Juhasz-Covaci pune în situație favorabilă pe Geczö, acesta însă trage alături. Krausz se remarcă prin câteva dribblinguri reușite.

In minutul 28 Borgea fulltează pe Cuedan. Bâe Auer și Covaci salvează în corner, care rămâne fără rezultat. Peste două minute Auer păcătește pe Borgea și se apropie amenințător de poartă, dar balonul îi alunecă de pe picior și șutul slab nimerește alături de poartă.

In quintetul ofensiv arădean Geczö este în vervă. Driblează bine și pătrunde periculos, pășind apoi lui Orza, care trage cu efect, însă Negru plonjează și reține frumos. Alte două acțiuni conduse în măestrie de Geczö sunt trase deasupra de el și de Covaci.

Borgea se cenerează, făcând gafe. După o asmenea gafă Auer trage puternic dela 20 de metri, David însă reușește să salveze în extremis, culegând primele ropote de aplauze.

Spre sfârșitul reprizei F. C. Rapid își revine. Cuedan singur în fața porții, trage puternic alături, apoi Auer creiază situație bună lui Baratky, dar nici șutul acestuia n'are direcția porții.

La reluare F. C. Rapid atacă mai decis. Chiar în primul minut se produce învălmășeală în fața porții lui David, Cuedan însă trage alături. Apoi Bogdan strică o ocazie favorabilă.

Totuși deschiderea scorului nu întârzie.

In minutul 5, Auer trage cu stângul dela 20 de m. când nimeni nu se astepta. David crede că balonul iese, dar se înșeală și în momentul când își dă seama și se repede spre colțul stâng de sus al porții este târziu, căci mingea atinge bara și intră imparabil (1:0).

Rapid prinde aripi, iar arădenii par demoralizați de acest punct primit în condițiuni atât de neașteptate.

In minutul 16 Cuedan demarează pe tuse și nimeni nu-l poate ajunge dintre aparătorii arădeni, deși Cuedan nu este prea „rapid".

Extremul stânga nestânjenit de nimeni trage pe jos dela 8 metri, pe lângă David, care se pregătea tocmai să iasă din poartă (2:0).

La C. A. O. lipsa condiției fizice începe să-și arate efectele din ce în ce mai pronunțat. Jucătorii aleargă pe teren fără rost.

Vintilă profită de degringoalada care stăpânește rândurile adverse și trage dela 25 de m.. în bară. Balonul revine la picioarele lui Baratky, dar acesta ratează dela 2 metri.

Se joacă în careul C. A. O.-ului.

In minutul 28 Bogdan centrează splendid, iar Auer reia dela 6 metri cu capul în colțul drept. 3:0.

Borbil este rănit și trece extrem stânga, iar Spielman joacă în locul lui.

„Atleții" arădeni abia se mai mișcă pe teren. Toți sunt complet epuizați. Fundașii cari execută goal-kick-ul degajează la 20 de metri!

Rapid a câștigat matchul și nu mai are grijă în apărare, mai ales că între timp Vintilă a trecut extremă, iar Moldoveanu mijlocaș. Acesta din urmă, își cam neglijează pe Borbil, care în minutul 39 scapă, și dela 25 de metri trage puternic în bară. Mingea ricoșează la Szaniszlo I, care ridică deasupra portarului în plasă stabilind rezultatul final 3:1.

Până la sfârșit nu se mai întâmplă nici un eveniment demn de notat.

Raportul de cornere 6:1 (4:0) pentru F. C. Rapid.

INVINGATORII

In echipa gazdelor numai fundașii și Auer au jucat la fel de bine în tot timpul jocului. In special ne-a surprins condiția fizică a lui Auer care de data aceasta a jucat tot timpul centru-înaintaș, fără să mai treacă pe extremă să se odihnească.

Dintre cellalți jucători unii au fost inexistenți în prima repriză, dar și-au revenit după pauză.

La înaintare introducerea lui Cuedan nu s'a dovedit prea fericită, căci blondul jucător — care dovedise reale calități ca fundaș — nu a corespuns ca extremă. Afară de goalul marcat nu are nici un merit.

Baratky s'a remarcat în prima repriză s'a remarcat doar prin două fouluri. După pauză a jucat binișor, însă ne-am fi așteptat la mai mult din partea lui, chiar în acest nou post.

Moldovanu a fost util iar Bogdan se pare că nu-și va reveni niciodată în forma sa din anul trecut.

Dintre mijlocași Răsinaru a jucat bine, iar Raffinski după o repriză slabă, a fost cel mai bun halt după pauză.

INVINȘII

La C. A. O. David, afară de o intervenție, a fost de nerecunoscut. Borgea și Sarkady slabi în special fostul „universitar".

Linia de halfi a fost cel mai bun compartiment al învinșilor. Mai ales în prima repriză Krausz-Juhasz și Borbil s'au comportat excelent atât în apărare cât și în atac. După pauză au fost de nerecunoscut.

In linia de atac Geczö a fost cel mai bun. Micul extrem a fost dealtfel și cel mai bun jucător al orădenilor. După pauză însă nu a primit foarte puține baloane.

Spielmann s'a străduit fără succes, iar Covaci a jucat prea mult în apărare și a abuzat de dribbing, ca de obiceiu.

Szaniszlo I cel mai slab înaintaș. Eri cel puțin nu a dat dovadă de nicio calitate de centru înaintaș. Nu a avut viteză, nici pătrundere, nici shot. S'a înnecat într'o permanentă bâlbâială. Faptul că a salvat onoarea echipei sale nu ne poate face să uităm slaba sa comportare.

Orza l-a concurat cu succes.

D. dr. Gabriel Russu a condus excelent următoarele formațiuni:

F. C. RAPID: Negru—Wetzer II, Roșculeț—Vintilă (Moldoveanu), Răsinaru, Rafinszky—Bogdan (Vintilă), Moldoveanu (Bogdan), Auer, Barátky, Cuedan.

C. A. O.: David—Borgea, Sarkady — Krausz, Juhasz Borbil (Spielman) —Geczö, Spielman (Orza), Szaniszlo Covaci, Orza (Borbil).

E. HMR.

O atitudine caracteristică a portarului orădean

RIPENSIA, din victorie în victorie, spre titlu

Eri, după un joc superb la care a contribuit și Crișana, temișorenii au învins cu 2—0 (1—0)

Oradea, 10 (prin telefon dela corespondentul nostru). — **Partida disputată astăzi între Ripensia și Crișana — partidă de mare importanță pentru ambele**

BINDEA

echipe și care a revenit timișorenilor la scorul de 2-0 1-0) — a prilejuit un spectacol minunat.

Deși timpul era friguros din cauza ninsorii care căzuse dimineața, au asistat circa 3000 de spectatori.

Jocul începe într'un tempo rapid. Atacul Crișanei funcționează foarte bine, fiind susținut de o linie de halfi în formă foarte bună.

Atacurile gazdelor se succed iute amenințând deseori poarta lui Pavlovici.

In acest răstimp, Crișana obține mai multe lovituri de colț, rămase fără rezultate.

Ripensia răspunde mai precis, mai technic și mai eficace.

Astfel, în min. 32, Dobay are o cursă impresionantă pe tuse, pătrunde în careu și dela 5 m. marchează imparabil.

Crișana nu se descurajează, din contră, continuă să atace frumos, dar ineficace.

După pauză, Ripensia desfășoară un joc superb: viguros, ponderat și rapid.

In min. 11, Marcu trece balonul lui Sepi, care marchează al doilea goal : 2—0 pentru Ripensia.

Restul jocului se desfășoară în aceiași notă de superioritate technică și în conidițe fizică a Ripensiei. .

Crișana face eforturi disperate să reducă handicapul, dar nu reușește, pentru că atacul nu corespunde.

Echipa gazdă însă, deși învinsă, s'a ridicat în ochii publicului prin jocul ei frumos și loial, grație cărula s'a menținut la înălțimea adversarului.

Formațiile:

Ripensia: Pavlovici-Bürger, Chiroiu-Nagy, Cotormany, Gall-Bindea, Sepi, Marcu,

PAVLOVICI

Lazăr, Dobay.

Crișana : Püllock - Szabo, Szaborscky-Pintea, Micu, Aștileanu-Lucaci, Torjok, Szöke. Daleș, Maliță.

S'au remarcat: Pavlovici, Bürger, Chiroiu, Sepi, Dobay (Ripensia), Pintea, Micu și Aștileanu (Crișana).

D. Himiade putea să arbitreze mai bine.

A. M. E. F. A. a pierdut net la Baia Mare...

Phoenix, în formă irepro șabilă, a dominat tot timpul, câștigând cu 4-2 (1-0)

Arădenii s'au prezentat sub așteptări

Baia Mare, 10. (prin telefon dela corespondentul nostru). — **Pe un teren nepotrivit și pe un timp nefavorabil — în repriza doua a nins chiar — s'a disputat matchul Phönix — A. M. E. F. A. care s'a terminat cu o mare surpriză : Phönix a învins cu 4—2 (1—0).**

Echipele au aliniat următoarele formații :

Phönix : Barosz — Artos, Holzman — Szerenyi II, Ghidali, Damian — Szerenyi IV, Belai, Szerenyi III, Telegti, Stețiu.

A. M. E. F. A. : Sadowsky, — Covaci, Csaika — Szurdi, Szabo, Saniszlo II — Cucula, Leb, Perneky, Prassler, Bătrân.

Phönix a dominat tot timpul, A. M. E. F. A. nefăcându-se observată prin nimic.

In minutul 33 Szerenyi III deschide scorul, pentruca Bătrân să egaleze după pauză, în minutul 52.

In ultimele 20 de minute s'au marcat 4 goaluri : în min. 70 Damian execută un fault dela 40 m. și Belai reia în goal (2—1 pentru Phönix). In min. 80 Szerenyi III înscrie din nou dela 16 m. iar Szeneyi IV în min. 88. Cu un minut înainte de sfârșit, Bătrân stabilește scorul final la 4—2.

Intreaga echipă a Phönixului a jucat excelent, remarcându-se în mod deosebit Holzman și frații Szerenyi.

Dela AMEFA, singurii care s'au ridicat din mediocritatea generală au fost Szanizlo II, Pernecky și Prassler.

D. Olteanu (Oradea) a arbitrat binișor.

Portarul Rapid-ului apucă în ultima clipă

Hipism

INAUGURAREA DE ERI

BĂNEASA

DANCIU, HAZLIU și MONETTE III învingători merituoși. — Herghelia Scroviște repurtează două victorii

Este o tradiție ca Jockey-Clubul să-și deschidă porțile în condițiunile cele mai favorabile. Cerul — nouros în dimineața reuniunei — s'a deschis ca prin farmec în timpul prânzului îndemnând o imensă mulțime de spectatori de ambele sexe să facă deplasarea pe elegantul câmp al Băneseî.

Este adevărat că și programul oferit și în special desfășurat, a satisfăcut cum se cuvine pe iubitorii curselor de pursângi de la noi.

Probele principale ale reuniunei handicapul Dunărea și premiul Betelie *au adus victoriile lui* Danciu *și* Hazliu. *Primul a reușit turul de forță de a învinge pe* Buburel *și* Șerban, *favoriții publicului.*

Pensionarul d-lui Schwartz nu este încă în formă. O dovedește scurta apariție dela jumătatea liniei drepte.

Vincent văzând partida pierdută n'a mai insistat. Cât despre Șerban, fiul lui Blue Boy are scuza unei busculade în ocol din care a ieșit șifonat fiind trimes în fundul plutonului.

Sarcina de a reface tot terenul pierdut era mult prea grea pentru a i se cere un efort care putea să-i coste în ieșirile viitoare.

DANCIU, c;știgătorul cursei, a dus la victorie pentru a doua oară, culorile regale. Încălecat cu multă energie de micul Hutuleag, armăsarul din Favara a rezistat curajos atacurilor insistente ale lui Hop și eu și Ostaș, câștigând în cele din urmă cu multă ușurință. Se cuvine să trecem aci câteva cuvinte de laudă lui Romanes, antrenorul învingătorului.

Cealaltă alergare, premiul Betelie a revenit lui Hazliu. *Armăsarul din Somogy a dispus de Princier dela care primea 2½ kgr. L-a învins însă de mai mult astfel că ieri s'a arătat superior calului francez. Victoria lui Hazliu ne bucură pentru d. C. Pațac, proprietarul său.*

D. Pațac n'a avut totdeauna satisfacțiile pe cari le merită perseverența sa și dragostea pe care o poartă pur sângelui.

Fiind și crescătorul murgului din Harwest Queen, d-sa recoltează de astădată o dublă răsplată.

I se cuvenea.

Un alt câștigător a fost Monette III. Iapa d-lui Schwartz a întrecut cu ușurință pe Weekend, o specialistă a miei de metri. De o viteză derutantă, pensionara lui Gabor s'a debarasat încă dela început de adversarii cari îi erau opuși, trecând linia sosirei într'o alură care lasă să i se întrevadă o fructuoasă carieră pe parcursuri scurte.

Au mai câștigat My Lass, Magnat *și* Luța.

Dintre călăreți trebuesc menționați Radu Cristea și Mullot cari au încălecat cu precizie și energie pe învingătorii ultimelor două probe ale programului.

*

1. *Premiul de Deschidere.* Conducerea a luat-o reprezentanții herghelii Scroviște, urmați de Caiafa, My Lass și Necaz. La ieșirea din ocol Caiafa conducea micul pluton escortată de Lăcusta și My Lass. In ultimii 300 metri My Lass atacă și trece cu ușurință linia sosirei înaintea Lăcustei și a Caiafei.

2. *Premiul Val Vârtej.* După un start dat în excelente condiții Magnat, Băbuca și Furtuna se situează în fruntea plutonului pe care-l încheia Mayar. La intrarea în ocol Corina se găsea a treia în locul Furtunei pe care o depășise. In linia dreaptă Magnat la coardă pe o linie cu Băbuca și Corina își disputau întâietatea care rămâne în cele din urmă pensionarului herghelii Scroviște. Furtuna adusă puternic păstrează locul al doilea înaintea iepei Hoțoaica care termina tare.

D-l C. PAȚAC
Crescătorul și proprietarul lui Hazliu

3. *Premiul Expresul.* Weekend pierde puțin teren la ridicarea benzilor. Monette III ia avantajul după parcurgerea primelor sute de metri și câștigă neinchitată de încercările lui Weekend de a o apropia.

4. *Handicapul Dunărea:* Lmed at după darea plecărei se formează două plutoane compuse din Șerban, Buburel, Hop și eu! și Scârbă mică primul, despărțit de câteva lungimi de al doilea pluton încheiat de Codru. La intrarea în ocol după o busculadă între Danciu — care câștigase terenajungând între frunași, — Scârbă mică și Serban, ultimul retrogradează.

Danciu, adus cu precizie de Hutuleag se strecoară la coardă și ia conducerea în linia dreaptă urmărit de Codru, Scârbă mică și Ostaș.

Pe ultimele două sute de metri este atacat de Hop și eu! care însă nu reușește altceva decât să termine al doilea înaintea lui Ostaș. Codru rămâne al patrulea precedând pe Buburel.

5. *Premiul Betelie,* s'a petrecut între Hazliu, Princier și Tini. Armăsarul de sub îngrijirea lui Ion Gheorghe a galopat tot timpul pe deasupra deși până în linia dreaptă s'a găsit în poziția a doua. In ultimele sute de metri ai cursei, solicitat de Radu Cristea s'a desprins cu ușurință din lot rezistând atacului lui Princier și Tini, pe cari i-a învins net. Slabe performanțele lui Frunză și Aluna.

6. *Premiul Mixi.* După ridicarea benzilor Neta trece în frunte urmată de Orz și Parabola. Situația se menține neschimbată până la ieșirea din ocol unde Luța și Aleluia au apropiat pe înaintași. De-lungul lin ei drepte iapa d-lui Hananel este obiectul atacurilor pe rând ale lui Parabola, Aleluia și Luța. Intre acestea din urmă se încinge o luptă înverșunată care se termină cu izbânda iepei d-lui Col. G. Săvoiu.

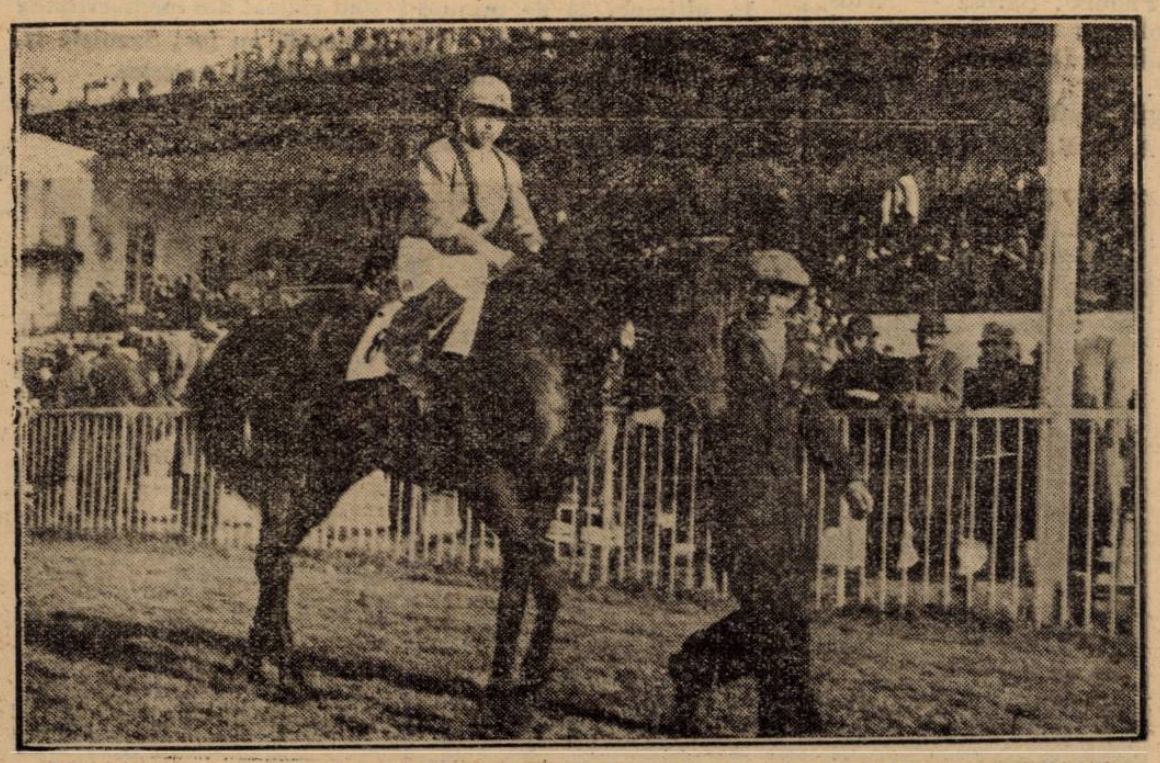

DANCIU, al herghelii Scroviște, după victoria din handicapul Dunărea. In șea, V. Hutuleag. Antrenor A. Romanes

Rezultatul technic

BANEASA: Ziua I-a — Duminică 10 Aprilie 1938

1. PREMIUL DE DESCHIDERE — 1500 m. — (P. V.)
(3:35) 30.000, 6000, 3000, 1500 lei

1	My Lass	56½	Gill Jean	26	31	Câștigat:
2	Lăcusta	56½	Mulott M.	18	20	2—4—2 l.
3	Caiafa	56½	Vincent R.	11	27	
	Răsfățat	53	Ilinca N.	18	20	Durata:
	Necaz	56	Hutuleag	384	142	1'36

Pariu Mutual: Tribună: 26, 16, 23; Peluză: 31, 16, 24.

2. PREMIUL VAL VÂRTEJ — W. H'cap — 1600 m. (P. V.)
(4:05) 25.000, 5000, 2500. 1200 lei

1	Magnat	62	Ilinca N.	96	72	Câștigat:
2	Furtuna	53½	Gill Jean	72	82	2—½—½ l.
3	Hoțoaica	46½	Hutuleag	115	80	
4	Mayar	47½	Kaszian	153	96	Durata:
	Băbuca	55½	Cristea R.	31	36	1'42⅘
	Corina	56½	Crișan	210	502	
	Puișor	55½	Horvath G.	166	100	
	Lulu	55	Takacs	152	109	

Pariu Mutual: Tribună: 96, 31, 21, 35; Peluză: 72, 24, 20, 19.

3. PREMIUL EXPRESS — 1000 metri (L. D.)
(4:33) 30.000, 6000, 3000, 1500 lei

1	Monete III	54	Vincent	17	17	Câștigat:
2	Weekend	58½	Gill Jean	34	37	3—1½—2
3	Visina	46½	Hutuleag	35	34	Durata:
	Bairam	54	Urdăreanu	110	90	1'01⅘

Pariu Mutual: Tribună: 17, 12, 13; Peluză: 17, 12, 14.

4. HANDICAPUL DUNAREA — 2000 m. (P. N.)
(5:05) 50.000, 10000, 5000, 2500 lei

1	Danciu	47	Hutuleag	57	64	Câștigat:
2	Hop și eu!	47½	Cucu A.	54	50	2½—½ l.
2	Ostaș	52	Garner	54	50	
4	Codru	53½	Mullot M.	57	64	Durata:
	Buburel	50	Vincent R.	23	28	2'18
	Serban	59½	Cristea R.	22	22	
	Scârbă mică	51½	Kaszian	149	136	

Pariu Mutual: Tribună: 57, 43, 31; Peluză: 64, 45, 30.

5. PREMIUL BETELIE — 1600 m. (P. N.)
(5:37) 35.000, 7000, 3500, 1700 lei

1	Hazliu	55½	Cristea R.	33	25	Câștigat:
2	Princier	58	Vincent	24	25	3—cap—1½
3	Tini	52	Cucu A.	75	64	
4	Flor Fina	54½	Gill Jean	102	117	Durata:
	Loti	50	Jantzo	75	64	1'43
	Frunză	52½	Garner	1 6	103	
	Aluna	50	Kutuleag	4041	76	

Pariu Mutual: Tribună: 33, 21, 18; Peluză: 25, 16, 14.

6. PREMIUL MIXI — H'cap — 1700 m. (P. N.)
(6:08) 35.000, 7000, 3500 1700 lei

1	Luța	52½	Mullot M.	26	33	Câștigat:
2	Aleluia	58	Vincent R.	76	53	½—2½—⅘
3	Orz	46½	Kaszian	129	193	
4	Neta	55½	Cucu A.	69	67	Durata:
	Noleică	60	Gabens M	35	50	1'54
	Goblin	47	Crișan	83	76	
	Farabela	59	Gill Jean	84	43	

Pariu Mutual: Tribună: 26, 26, 39; Peluză: 33, 18, 21.

Hipism

Floreasca

Programe definitive

MIERCURI, 13 APRILIE

I. Pr. IALOMIȚA—perf.—1500 m. 11.500 lei

1600 Furor, Lin, Tais.
1620 Peter Gordon, Vestit.
1660 Aventurier, Handicap.
1680 Beţiv, Glonţ, Ostaş.
1700 Adda Worthy, Sultan II, Champion jr., Mura, Zgomot.
1720 Belşug, Littla Orphan.
1780 Curier, Busuioc.

II. Pr. IBIKUS—Cond.—2000 m. 14.500 lei

2080 Catinca, Leu, Pandur Mura.
2100 Lanţ, Luminiş.
2120 Florenţa, Isabela, Rugina.
2140 Ducesa, Primrose, Rosalinde, Pikaver.
2160 Dorita Mea, Lord Petaurist, Pleava, Rai.
2180 King Worthy.
2200 Haron.

III. Pr. JOIŢA—cond.—1500 m. 11.5000 lei.

1500 Desiş, Santuzza, Comoara, Ştrengar, Habara.
1520 Lin, Dâmb, Furor, Diadia Lul. Va-ta.
1540 Hary Boy, Flăcău.
1560 Sorana.
1580 Zenit.
1600 Crăiasa.
1640 Cavaler.

IV. Pr. IRINEL-Cond.—2000 m. 13.000 lei

2020 Adda Worthy, Beţiv.
2060 Champion jr., Aventurier, Sultan II, Spic.
2080 General Worthy, Makrele, Kalifa.
2080 Sultana.
2100 Catinca. Izma, Olenca.
2120 Pinkerton, Lăcrămioara, Eggy, Valona.
2140 Curier, Pikaver, Peter Wortky, Vâlcea.
2160 Gruia.
2180 King Worthy.

V. Pr. G. IOŞKA—2100 m. 18.000 lei — grupa I.

Champion, Gondolat II, Gretelbub, Roland D., Naplopa-Voraus.

VI. Pr. ICU — Condiţie — 2000 m. 18.000 lei

2020 Aventurier, Sultan II.
2040 Ciclop, General Worthy, Eftin.
2060 Curier, Lăcrămioara, Casatca, Voinţa, Domnica, Duda.
2080 Pandur.
2100 Ben Hur.

VII. Pr. ILONA—Hcp-lim.—1600 m. 18.000 lei

1600 Bibi Hercegno, Amsel, Wodka, Edith, Colina, Guard, Girl, Rosalinde.
1620 Dorita Mea, Venezia, Prinţ, Jade, Florica II, Szolvesz, Lucifer II, Fama, Primrose.
1640 Kanada, Viitor, Theodora, Champion Sam Worthy.
1660 Oszalny, Pal, Naplopo.
1680 Uanibal II, Gretelbub, Voraus.

VIII. Pr. JANDARM—Con. 1600 m. 14.500 lei

1620 Catinca, Leona, Lanţ.
1640 Bonzo
1660 Pikaver, Edith, Amsel.
1680 King Worthy, Rosalinde, Prokator, Centaur, Venezia.
1700 Lucifer II, Sam Worthy, Prinţ.
1740 Haron.

IX. Pr. IAZMA—Hand. 2000 m. 14.500 lei

2000 Habara.
2040 Vestit.
2080 Baron, Farsa.
2100 Igen, Champion junior.
2140 Paty Worthy, Elixir, Lancia.
2160 Mura II.
2180 Kalifa, Pinkerton, Olenca.
2220 Bruma II, Eggy.
2240 Busuloc, Jeleş II, Catinca.
2260 Ducesa.
2280 Isabela.

JOI, 14 APRILIE

I. Pr. JIANUL—Cond. 1600 m. 10.500 lei

1560 Fudul.
1580 Oborean, Ostaş.
1600 Aventurier, Mohor, Petruş.
1620 Dorka, Handicap, Sultan II.
1640 Bis. Lancia, Painja, Tutun.
1660 Champion jr., Peceora.
1680 Oana.
1720 Pandur.
1760 Valona.
1800 Sorvaneţ, Giuditta.
1860 Curier.

II. Pr. JIMBOLIA—Hcp—1600 m. 14.500 lei

1600 Vestit, Mister.
1620 Vuet.
1660 Spic, Champion jr., Mura.
1680 Handicap, Oana.
1720 Sultan II.
1740 Tava.

III. Pr. IGEN O—Cond. 2000 m. 13.000 lei

2060 Kalifa.
2080 Catinca, Legionar, Domnica.
2100 Curier, Isabela, Pandur, Pikaver, Luminiş, Bruma II, Casatca.
2120 King Worthy, Pock, Gruia, Talaz.
2140 Pleava, Ideal.

IV. Pr. JGUT—Hand.—2000 m. 14.500 lei

2000 Rugina.
2020 Solina, Rosalinde, Florenţa.
2040 Fama.
2060 Lord Petaurist.

V. Pr. JUPITER—2100 m. (Grupa F. — 14.500 lei)

Pleava, Ieroşca II, Gruia, Jade, Pacahantos Edith Cupidon, Guard. Girl.

VI. Pr. AL. BADESCU—1600 m. (Condiţie 29.000 lei)

1560 Belşug.
1580 Pandur,
1600 Kitty Clair, Ideal,
1620 Prokator, Rosalinde, Sam, Worthy, Anny Worthy, Dorita Mea, Valenţio, Rai, Primrose.
1640 Bajadere, Lucifer II, Pal, Quaramba, Jeanine Worthy, Hanibal II.
1660 Champion, Voraus.
1680 Gondolat II.
1700 Roland D.

VII. Pr. JOC-CONDIŢIE (14.500 lei—1600 m.)

1640 Dor de Ducă, Ghimp, Candriu, Vrăjitor.
1660 Extra, Glonţ, Geisha.
1680 Beţiv, Adda Worthy, Dudu, Gordon, Ghid, Domniţa Harry, Petruş.

VIII. Pr. JAVARI-RECORD (16.000 lei—1600 m.)

1600 Kitty-Clair, Voevod Ţiganilor.
1620 Edith, Pleava, Torent, Sixtus II, Ducesa.
1640 Cupidon, Guardian Girl, Amsel, Dorita Mea, Wodka, Havana, Szelvesz.
1660 Pai, Anny Worthy.

IX. Pr. JUPANEASA (16.000 lei—1600 m.)

2000. Vuet.
2040. Champion junior, Sultan II, Tava, Zgomot.
2060. Mura.
2080. General Worthy, Olenca.
2100 Ciclop, Eftin, Lăcrămioara.
2120. Legionar.
2140. Curier, Domnica.
2160. Pandur.

Informaţii

Jocul austriac, care a început cu suma de 30.000 lei, s'a ridicat la 54.550 lei, ceea ce înseamnă că s'au rulat 49100. Din 2455 buletine, după o triere serioasă pe care a făcut-o My Lass şi Magnat, n'a mai rămas nici unul după victoria armăsarului Danciu.

Jocul va continua Duminică 17 Aprilie când desigur va trece de 80.000 lei.

*

Eri la Băneasa, la event s'au plătit cotele:

Magnat-Danciu 846.
Hazliu-Luţa 70.

*

Astăzi se fac la secretariatul Soc. Hipice Române, înscrierile pentru alergările de trap de Sâmbătă 16 Aprilie.

*

❖ **MIERCURI la orele 18 jum. are loc şedinţa consiliului de administraţie al S. N. I. C.-ului. Şedinţa se va ţine în casa d-lui Negropontes.**

*

Huţuleag V. şi Kaszian F. au primit câte un avertisment pentru provocare de busculadă în Handicapul Dunărea.

SOSIREA DIN HANDICAPUL DUNAREA

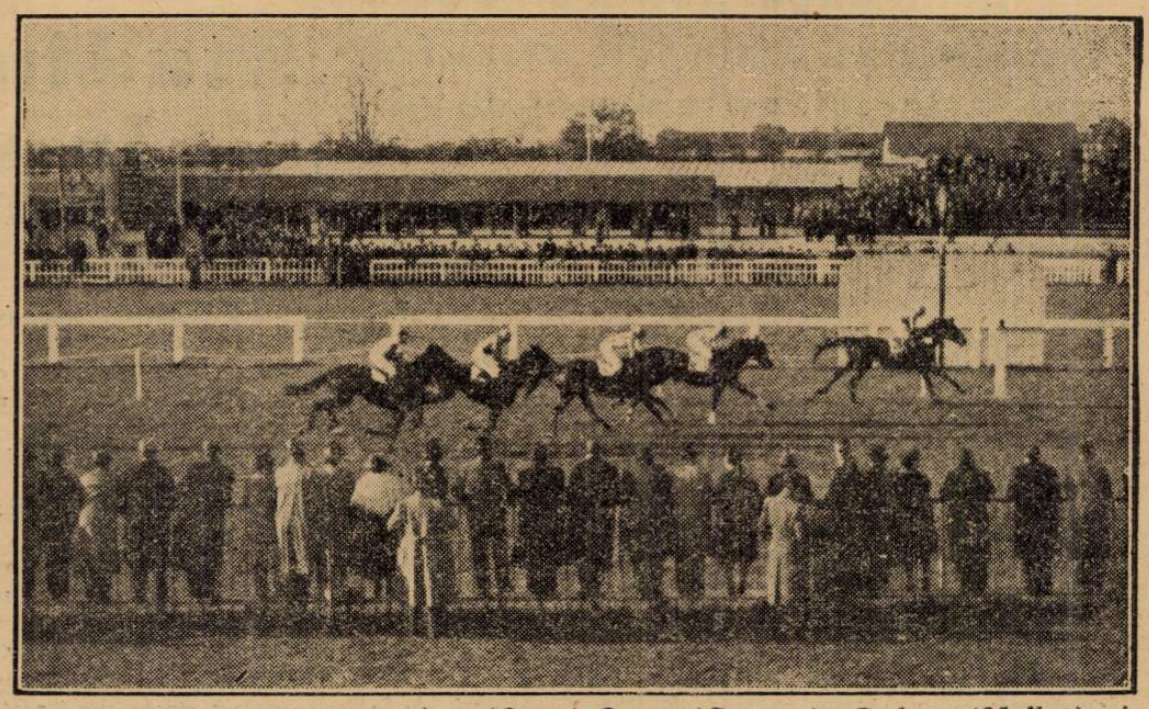

Danciu (Huţuleag), Hop şi eu (Cucu) Ostaş (Garner), Codru (Mullot) şi Buburel (Vincent)

Dela start la potou...

● *BOMBI, care în precedenta alergare fugise onorabil, a recoltat o victorie uşoară. Forma în care se află îi va îngădui să mai câştige vânzări şi welter-handicapuri.*

● *LICURICI a fugit în progres, Ceva mai energic susţinut, ar fi putut să-l facă să fie mai aproape de câştigător.*

● *AGHIUŢA nu se prea împacă cu nisipul. Pista desfundată l-a desavantajat mai mult.*

● *GIOVANI este în revenire de formă.*

● *MARINA a concurat în cal lipsit de galopuri suficiente.*

● *Nataşa a fost derutată de alura susţinută a alergării. Când a început să meargă, se terminase cursa.*

● *SANDA a progresat mult de la un an la altul. Va fi un element util.*

● *JESSICA a găsit o adversară considerabil îmbunătăţită. Alergarea ei rămâne meritorie.*

● *PELDAS are inimă dar n'are picioare. Dacă nici pe acest teren n'a putut să-şi găsească cursa, bănuim că greu va putea să şi-o găsească.*

● *ŞTEFANIA a fost încălecată contrar intereselor. Micului Tănase i se poate scuza acest lucru fiind puţin experimentat.*

● *TITIREZ parcă ne-ar aduce aminte o poveste din anul trecut. A avut o apropiere frumoasă. Este unul din caii de urmărit.*

● *Marche en avant, în ciuda anilor, a rămas acelaş cal din trecut. A stabilit, deocomdată, un record frumos: în patru zile de alergări a cules 3 victorii.*

● *BIRIBI avem impresia că nu se întrebuinţează cu prea multă bunăvoinţă. A avut, totuşi, o acţiune plăcută.*

● *RUBIN, a cărui formă a fost desăvârşită de alergarea precedentă, a mai profitat şi de faptul că adversarii lui sau uzat în lupta pentru conducere. Ne-a adus aminte calul din zelele marilor lui succese.*

● *BRANCAS avem impresia că nu este la punct cu lucrul. Dealtfel nici tactica adoptată cu el nu credem să-i convină.*

● *DON BASIL a fugit frumos. Când va fi „fit" va recolta victorii frumoase.*

● *MOFT a fugit în progres faţă de precedenta-i alergare. A fost şi foarte bine încălecat de Ioszа pentru care astăzi n'avem decât cuvinte bune.*

● *CARMEN a cedat în momentul când distanţa i-a depăşit mijloacele. Comportarea ei este însă prevestitoare de viitoare succese.*

● *NUC rămâne un semn de întrebare. Acelaş semn de întrebare pe care îl păstrăm şi pentru Takals.*

● *ELADA nu s'a împăcat cu terenul desfundat.*

● *BAJADERE — condusă conform intereselor ei — a arătat o valoare bună. Continuată tactica de a-i se plasa pointa de viteză pe ultimele sute de metri va recidiva.*

● *FAMA s'a apărat mult ca onorabil. Rezistenţa pe care a opus-o Bayaderei de la care nu primea decât 40 m. o dovedeşte în cea mai bună formă.*

● *GUARDIAN GIRL a fugit în nota ultimelor ei comportări. In curând va câştiga.*

● *FLORICA II nu s'a împăcat niciodată cu terenul moale. Ca acţiune ne-a plăcut.*

● *HERCEGNO a avut o bucată foarte bună. La o viitoare eşire şi pe un teren bun este de urmărit.*

● *PANDUR a arătat cea mai bună formă din acest an. Cum este susceptibil de radicale transformări îl socotim candidatul cu cele mai înîndreptăţite veleităţi pentru Derby. Cerkasoff l-a condus cu obişnuita lui măestrie. Pandur ne-a demonstrat cât poate influenţa diferenţă de conducere.*

● *BEN HUR are scuza terenului. Totuşi credem că nici distanţa nu-i prea convine. Poate şi lupta dusă cu Curier să-i fi epuizat o parte din resursele ce trebuiau păstrate pentru finish. Tassopol a fost, în această alergare, între ciocan şi nicovală.*

● *CENTAUR a fost o veritabilă surpriză. Victimă a unui incident la plecare, deşi a suportat un handicap de aproximativ 40 m., a avut un finish impetuos.*

● *VOINŢA a figurat cât se poate de bine în acest lot care până acum îi apărea de mult superior. Este în plin progres. Alte surprize din partea ei nu sunt excluse.*

● *CURIER a găsit distanţa prea lungă. Pe parcursuri până la 1700 m. va fi redutabil.*

● *LACRAMIOARA a avut de suportat rigorile unui loc prost la plecare. Acţiunea ei a fost frumoasă.*

● *DOMNICA n'a avut lucru suficient. Rămâne, pentru noi, un element de nădejde al patru anilor români.*

● *DUDA şi ea a suferit în coliziunea de la plecare.*

● *HANIBAL II n'a găsit adversari în lotul în care a fugit. Este într'o condiţie foarte frumoasă.*

● *QUARAMBA a fugit în progres faţă de precedenta-i alergare. Terenul moale a avantajat-o.*

● *CHAMPION şi LUCIFER II nu puteau emite pretenţii.*

● *VUET a înregistrat un salt de 10 secunde. Se împacă foarte bine cu terenul moale. Cu originea lui nu ne-ar surprinde să devină un element mai mult ca util.*

● *VESTIT şi el a fugit în progres. A avut ghinionul să dea peste un adversar mai mult ameliorat ca el.*

● *SULTAN II nu s'a împăcat cu distanţa probei. Este în formă bună.*

● *TAVA a dovedit prea multă nervozitate, fapt care poate trăda şi o scădere de formă.*

● *PETER WORTHY suportă un handicap excesiv. Pare în condiţie bună.*

Ciclism

Victor Ioniță a câștigat handicapul „Viforul Dacia"

Ocursădârză și o medie orară frumoasă. Ioniță, un element de viito

Gruparea „Viforul Dacia", — de sub conducerea d-lui M. Carlaonț, — a organizat eri primul handicap al sezonului. Regia zilei a fost la înălțime, „debutul" formației „citron" promițând mult. Dacă organizarea n'a lăsat nimic de dorit, apoi numărul spectatorilor și al obicinuiților suporteri a fost redus, la minimum. Firește, „somau" așii și spectacolul era scazut ca valoare, dar, oricum, trebuia încurajat un om care a muncit, o grupare dornică să se afirme.

Totuși, in cercul restrâns, intim, în care s'a consumat alergarea de eri, ea a cunoscut un succes meritat și încurajator.

URMARIND CURSA

La ora 8 și 30, — conform programului, — pleacă începătorii, bine întinși de Ioniță, care, la hipodromul Băneasa, are 100 m. avans, asupra plutonului condus dârz de Fufa.

Trei minute mai târziu pleacă reprezentanții categoriei a III-a, conduși de Iosif Steinhardt.

După alte patru minute pornesc „semi-vedetele", — categoria II-a, — cinci la număr (Ardeleanu, Mișu Steinhardt, Cristea, Bekman și Radoslavescu. Quintetul acesta „lucrează" frumos, schimbându-se regulat la conducere, realizând în prima jumătate de oră o medie de peste 36 km.

După 19 km., categoria II-a reușește să-i smulgă lui Ioniță abea 30 de secunde, în timp ce acesta, gonind de unul singur, câștigă cat. III-a mai bine de un minut.

La Snagov, coaliția „semivedetelor", (din care Bekman dispăruse), îi mai „ciupește" lui Ioniță 90 secunde. In total 2 minute, — lăsând impresia că la înapoere îl vor „înghiți".

Dar... impresia n'a corespuns realității, căci cat. II-a, care realizase până la Snagov o medie orară de peste 36 km., slăbește. Un vânt puternic, suflând din față, îi face să se impotmolească in „pasurile" mari de care uzau, pentru ca Ioniță învârtind o călcătură mică să-și poată menține un avantaj confortabil până la sosire.

REZULTATUL TECHNIC

1) Victor Ioniță (Pr. N.) începător, a parcurs 64 km. 500 m. în 1 oră 56 min., cu o medie orară de 33 km. 360 m.

2) Gheorghe Ardeleanu (A. C. S. A.), cat. II-a, o oră 54', cu o medie orară de 33 km. 000 m.; cel mai bun timp.

3) Mihail Steinhardt (A. S. P. I. M.), cat. II-a, acelaș timp.

4) I. Cristea (V. C. R.), cat. II-a, acelaș timp.

5) Gh. Dina (Pr. N.), cat. III-a, acelaș timp.

6) Al. Ciorobea (A. S. P. I. M.), cat. III-a, acelaș timp.

7) Ioan Niculici (Pr. N.), cat. III-a, acelaș timp.

8) Dumitru Niculae (A. C. S. A.), cat. III-a, acelaș timp.

9) Al. Radoslavescu (A. M.), cat. II-a, 2 ore 2' 10".

10) Ion Silivestru (Pr. N.), cat. III-a, acelaș timp.

11) Alex. Tufă (Pr. N.), incep., 2 ore 2' 15".

12) Iosef Steinhardt (A. S. P. I. M.), cat. III-a, 2 ore 4' 10".

13) Emil Craighero (V. C. R.), 2 ore 4' 25".

16 clasați în timp reglementar.

ALERGATORII

Invingătorul confirmând pronosticul nostru, a invederat odată mai mult că e o nouă speranță a grupării „Principele Nicolae". O speranță, cu reale însușiri de drumeț, care nu mai are ce căuta la cat. începătorilor.

A alergat singur, din cap in cap, rezistând unei coaliții compusă din oameni mai vechi în ale pedalei. Performanța de eri ,a lui Ioniță, îi deschide perspective de viitoare vedetă.

Ardeleanu, înfăptuitorul celui mai bun timp al zilei, a concurat frumos. Fără căzătura suferită, e cert, s'ar fi detașat de restul plutonului, sfârșind la demaraj numai cu Steinhardt și Cristea, doi prețioși colaboratori care au luptat serios.

Din rest: Radoslavescu mediocru, ca și Bekman, iar începătorul Fufa merită o mențiune specială.

Ceilalți, și-au continuat antrenamentul, oficial început, odată cu prima cursă a sezonului. — **Ion pedală** —

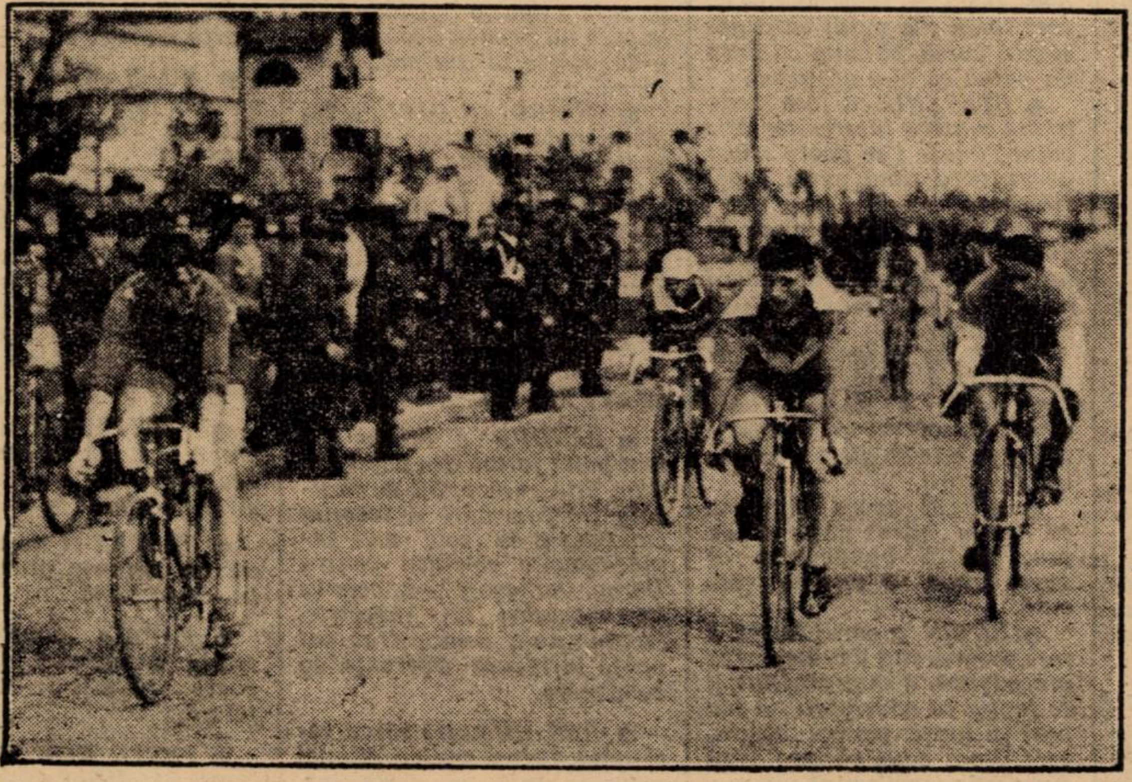

Demarajul final

Rugby

După a cincea etapă a campionatului

Stadiul Român a dispus la scor de R. C. B.

P. T. T. a terminat la egalitate cu Viforul Dacia

Dacă in materie de football putem preciza cu lux de amănunte, că acest sezon se caraterizează printr'o activitate remarcabilă, nu mai puțin în domeniul sportului nostru cu balonul oval.

Dovada o avem în chiar ziua de eri!

Mulți credeau că prin amânarea celei mai interesante partide a sezonului și anume întâlnirea dintre excelentele echipe ale T. C. R.-ului și Sportul Studențesc, cea de a cincea etapă a campionatului nu cunoaște un succes în adevăratul înțeles al cuvântului!

Ori — eri — rugbyul autohton s'a impus mai mult ca oricând.

Astfel toate întâlnirile, inclusiv cele din câmpul categoriilor inferioare s'au impus atât prin calitatea jocului furnizat, cât mai cu seamă prin ardoarea depusă de jucători întru adjudecarea victoriei.

Mai mult, ziua de eri, ne-a permis să constatăm un fapt de reală însemnătate pentru acela cari s'ar strădui să întrevadă căror motive își datorează viabilitatea sportul nostru cu balonul oval.

Se credea că rugby-ul trăește grație numai acelor câteva echipe fruntașe care prin jocul ce furnizează atrage și stimulează, tinerele vlăstare, să practice acest exigent sport.

Ori această credință s'a dovedit neintemeiată.

Cine a asistat în cursul zilei de eri la toate întâlnirile, a observat o afluență neobișnuită de spectatori.

Incheind aceste rânduri — și înainte de a trece la descrierea partidelor — subliniem încă odată gestul plin de sportivitate a grupei T. C. R. care luând parte cu aleasă sensibilitate la durerea încercată de jucătorul Ascanio Damian dela Sportul Studențesc, a convenit ca matchul ce trebuia să susțină cu prima echipă a alb-negrilor, să fie amânat.

O ZI CARACTERIZATA PRIN SURPRIZE

Cine s'ar fi așteptat ca Stadiul Român să dispună cu un scor astronomic de avântata echipă a R. C. B.-ului?

Nu mai vorbim că rezultatul matchului dintre Viforul Dacia și P. T. T., a constituit o surpriză chiar pentru cei mai consacrați calculatori, în ceeace privește rezultatul final al unei partide.

Deasemeni, în câmpul categoriilor inferioare am putut înregistra surprinzătoarele victorii realizate de Victoria și Sportul Studențesc, cari au învins, primii echipa C. F. R.-ului iar secunzii P. T. T.-ului.

STADIUL ROMAN DEȚINE O EXTRAORDINARA FORMA

In repetate rânduri am constatat că echipa Stadiului Român, dela categoria onoare, se evidențiază în acest sezon printr'o remarcabilă condițiune de formă.

R. C. B.: O FORMAȚIE DE INEPUIZABIL ELAN!

Tânăra formație a „albaștrilor" s'a impus din chiar prima etapă a campionatului, printr'o bogată pepinieră de jucători viguroși și cu elan.

Astfel, eri, în compania unui adversar recunoscut prin valoare, nu a descurajat un singur moment, chiar atunci când atacul stadist înscria neincetat sorții de respectabile „esse-uri".

49—0! (11-0)

Dintru început trebue să subliniem că jocul dintre echipele Stadiului Român și R. C. B. s'a remarcat prin două faze distincte și anume:

In primele 15 minute de începerea partidei R. C. B. a dominat teritorial, având câteva ocazii fericite de marcare.

Tactica, precum nu mai puțin rutina stadiștilor și-a spus în cele din urmă cuvântul!

Rând pe rând, „roși-albaștrii" au înscris prin: Bogos (2), Virgil Munteanu (3), Virgil Ion (2), Tudor Ion (2), Gică Ionescu, Turuț, Gică Crivăț.

Menționăm, că indiferent de rezultat, ambele echipe s'au achitat conștiincios, practicând un joc clar, bazat pe rutina (St. Român) și elan (R. C. B.)

Veteranul I. Georgescu a condus corect, următoarele formații:

Stadiul Român: Tudor Ion, Virgil Munteanu, Bogos, Gabay, Andronache, Vogel, Virgil Ion, Turuț, Gică Ionescu, Argeșiu, Chiriachi, Slobozianu, Soare și Umberto.

R. C. B.: Handoca, Pomescu, Gheorghiu, Anastasiu, Nițulescu, Iordan, Ciufea, Manj, Tranulis, Leu Trandafirescu, Ticu Alexandrescu, Dumitriu, Parascu și Tănăsescu.

P. T. T., A TERMINAT LA EGALITATE CU VIFORUL DACIA

Contrar așteptărilor, Viforul Dacia a terminat la egalitate de puncte cu tânăra formație a P. T. T.-ului 6-6 (3-3).

Explicația nereușitei „galbenilor" în ceeace privește cucerirea victoriei, constă fără îndoială, în admirabila condițiune fizică, prin care s'au evidențiat eri toți jucătorii P.T.T.-ului.

ISTORICUL MATCHULUI

Din primele minute ale jocului se observă că atât „galbenii" cât și P. T. T., posedă două linii de înaintare, masive și alcătuite din jucători extrem de mobili.

Viforul Dacia scapă câteva ocazii de sigură marcare.

P. T. T. reacționează viguros și în min. 15 de joc, datorită unei penalizări, Zamfirescu (V. D.) transformă magistral un coup-franc.

P. T. T. nu descurajează și reușește către sfârșitul primei reprize să egaleze, grație tot unei lovituri de pedeapsă, și anume prin Virgil Anastasiade.

In ultimele minute de joc a primului mi-temp: acelaș Zamfirescu (V. D.) transformă impecabil un coup-franc (6-3 pt. V. D.)

Menționăm că nota caracteristică a acestei partide a constituit-o loviturile de pedeapsă care au abundat din plin.

P. T. T. EGALEAZA!

La reluare, P. T. T. este animat de victorie! Atacă insistent pe toate compartimentele jocului și reușește, datorită unei acțiuni personale a lui Cășu Anastasiade, să egaleze.

Jocul devine din ce in ce mai palpitant, ambele echipe dorind să acumuleze punctele necesare adjudecării victoriei.

„Viforul Dacia" ratează, în ultimele minute de joc un prilej de marcare.

S'au remarcat dela Viforul Dacia : Covaci, Ionel Nicolau, Zamfirescu, Kurtzbauer, Jianu și Teo Krautz.

P. T. T. a avut, în Florea, Tofan, Naum, Virgil Anastasiade și Cristea, cei mai buni jucători.

Internaționalul Gogu Sfetescu, a condus competent și cu multă autoritate, formațiile următoare:

Viforul Dacia: Jianu, Vasilescu, C. Sterian. Comănescu, Nicolau I.. Nicolau N., Traian Covaci, Caracaș, Krautz, Zamfirescu, Mihăescu, Grigorescu și Kurtzbauer.

C. F. R. NU S'A PREZENTAT NICI DE ACEASTA DATA

Am fost printre primii care am anunțat la timp, că gruparea C. F. R., datorită serioasei crize de conducere, nu va putea alinia echipa în matchul ce avea eri de susținut contra echipei R. C. B.

E dela sine înțeles, că nereprezentarea feroviarilor a avut darul să strecoare o amărăciune în sufletele acelora cari cunosc activitatea rodnică prin care se impunea odinioară gruparea de față.

I. Ionescu

CELELALTE REZULTATE PROMOȚIE

Victoria—C. F. R. 11-6 (11-0)

Sportul Studențesc — P. T. T. 16-0.

CATEGORIA II-a

T. C. R.—Victoria 23-0 (14-0)

Sportul Studențesc — C. F. R. 6-0 (0-0)

Viforul Dacia — P. T. T. 6-0 (0-0)

Avântul Sportiv — R. C. B. 14-3 (11-0).

Volley-basketball

Rezultatele etapei

a doua a returului campionatului regional

Eri s'au disputat o parte din matchurile etapei a doua a campionatului regional. Favoriții au învins pe toată linia, dar jocurile nu au fost atât de spectaculoase pe cât se aștepta, din cauza terenurilor care cu toată pregătirea au fost moi. Tot din această cauză partidele care trebuiau să se dispute de dimineață pe terenul C.F.R., au fost amânate.

S'au înregistrat următoarele rezultate :

FARMA CLUB—VIF. DACIA 15-8 ; 15-6

Deși în formație incompletă, Farma Club a reușit după un joc de factură slabă, să-și însușească victoria în dauna „galbenelor" care s'au arătat complet lipsite de legătură.

Singura care s'a detașat a fost Jenny Dumitrescu dela învingătoare.

AURORA-SP. STUDENȚESC 15-3 ; 15-8

Aurora practicând un joc mai strâns cu pase precise, a reușit să-și surclaseze adversarele, cari au arătat un joc absolut individual S'au remarcat : Stela Bucșescu dela Aurora și Rodica Riegler de la Sportul Studentesc.

IUREȘ CLUB-BONAPARTE 15-9 ; 15-6

Campioanele au început jocul fără Etta Mănescu astfel că au fost conduse la un moment dat cu un apreciabil avans. Reintrarea „decanei" la jumătatea setului a fost simțită din plin de Bonapartе, care cedează încetul cu încetul terenul câștigat. Setul al doilea a fost câștigat de Iureș destul de ușor, după un joc foarte spectaculos.

S'au remarcat Mariange Călciurescu și Etta Mănescu dela Iureș, iar Bonaparte a avut cele mai bune jucătoare în Nelly Tipărescu și Tully Marinescu.

IUREȘ B.-CARAIMAN 15-12; 15-4

Deși numai cu patru jucătoare, Iureș B., arătând o strânsă legătură între echipiere, a reușit după un joc strâns mai ales în primul set, să dispună de adversare, care ră. Toate cele 4 echipiere ale Iuresului au jucat la fel de frumos.

Dela Caraiman s'a remarcat Mirela Ioanid.

HAI-HAI—VERGU. 15-0; 15-0

Vergu a avut neșansa să aibă chiar în prima zi ca adversară pe fruntașa seriei încât, cu toate eforturile, nu a putut „ciupi" nici măcar un punct. Cu toate acestea au arătat că posedă elemente de valoare, dar un antrenament irațional le-au adus la acest esec. S'au remarcat dela Hai-Hai surorile Veta și Zeta Furlungeanu.

START B.—MACABI 15-3 ; 15-10

După un joc frumos Start-Club a reușit să dispună de adversare, menținându-se astfel în fruntea seriei la egalitate de puncte cu Hai-Hai. S'au remarcat Neni escu și Frumușani dela Start Club.

SP. STUDENȚESC — V.S.C., 15-14 ; 15-14

Universitarii au trebuit să se întrebuințeze serios pentru a nu înregistra o surpriză din partea V.S.C-ului care a practicat un joc spectaculos și strâns, necedând, după cum dealtfel arată și scorul, decât la mică diferență.

S'au remarcat Bălteanu și Mănciulescu dela Sportul iar dela V.S.C., Ionescu Neață și Brătan.

MACABI—VIFORUL DACIA 15-2 ; 15-3

Cu o formație complectată cu jucători dela echipa a doua Viforul nu a putut face nimic în fața „dudeștenilor" care au câștigat la mare diferență. Jocul a fost lipsit de „nerv" niciunul din jucători nedetașându-se.

AURORA — A.C.T., FORFAIT

Aurora a mai câștigat un punct în clasament prin neprezentarea adversarilor.

RADU VODA—I.P.P., 15-4; 15-6

Contrar așteptărilor premilitarii au opus o slabă rezistență cedând la mare diferență merituoasei echipe Radu Vodă.

S'a remarcat Iordăchescu la învingători și Spatarenco dela învinși.

CARAIMAN—RAHOVA, 15-2; 12-15 ; 15-5

Rahova lipsită de titulari a trebuit să cedeze la scor seturile pe care Caraiman le-a luat în serios.

Încă o echipă care cearcă prin toate mijloacele să-și micșoreze renumele ce-l agonisise în timpul cupelor de iarnă.

S'au remarcat Gabriel Florescu și Rainer dela Caraiman și Enescu dela învinși.

AURORA — B.T.M.T., 15-13 ; 13-15 ; 15-5

Aurora a jucat mai slab ca de obiceiu, dar văzând pericolul a introdus un jucător dela echipa I-a și astfel a reușit să dispună cu mare greutate de adversar. B.T.M.T.-ul nu s'a sesizat așa că a rămas cu matchul definitiv pierdut.

VIITORUL—A.S. 13, 15-10 ; 13-15 ; 15-4

Derby-ul categoriei a III-a a prilejuit o luptă strânsă, ambele echipe luptând din răsputeri pentru adjudecarea victoriei. Până la urmă tehnica și coeziunea „lăzăriștilor" s'au impus, astfel că au reușit prin această victorie să se stabilească definitiv în fruntea clasamentului. S'au remarcat Ganea și Boițeanu dela Viitorul iar dela A. S. 13, Cojocărescu și Rădulescu.

E.F.A.—BONAPARTE 15-5 ; 15-13

Numai în patru jucători Bonaparte a cedat la scor în fața unui adversar decis pentru câștigarea unei victorii.

rii.

Jocul în general a fost slab.

S'au remarcat Hartunian și Ohanian dela E.F.A. și Dan dela Bonaparte.

MACABI—V.S.C., 15-3 ; 15-5

„dudeștenii" au reușit să dispună extrem de tânăr de garnitura a III-a a echipei din Hala Traian.

C.F.R.—VIF. DACIA, 12-15 ; 15-6 ; 15-11

După ce pierde primul set la mică diferență, feroviarii revin puternic și reușesc să-și adjudece cu ușurință seturile următoare fiind avantajați și de faptul că adversarul s'a prezentat într'o formație incomplectă.

AURORA—VIFORUL DACIA 29-2

După un joc în care Aurora a condus tot timpul a reușit să dispună de un adversar lipsit complect de coeziune și în acelaș timp de coș.

S'au remarcat Georgescu (Aurora) și Weilleman (Viforul Dacia). A arbitrat bine d. M. Marinescu.

MACABI—E.F.A. 8-7 (4-3)

Un joc strâns și un rezultat extrem de mic. Cauza este lipsa de eficacitate în fața coșului a ambelor echipe.

Cel mai bun depe teren Suly Leizer (Macabi).

Arbitrajul d. D. Marinescu foarte bun.

BONAPARTE—RAHOVA 28-12 (14-4)

Bonaparte a reușit să-și adjudece victoria cu prețiosul concurs al d-lui arbitru Theo Augustide. S'au remarcat Bebe Tipărescu și Mera dela Bonaparte și Teodoru dela Rahova.

AURORA-RADU VODA 28-24 (5-19)

Văzând că sunt conduși la pauză cu o mare diferență, de coșuri, roș-negrii au introdus doi jucători dela echipa I-a reușind astfel ca până la urmă să-și adjudece victoria ce o vor pierde însă la masa verde.

O.C.B.—ENERGIA 16-6 (6-4)

O.C.B-ul a reușit să-și adjudece o frumoasă victorie în dauna Energiei menținându-se în clasament în imediata apropiere a „leaderului" C F. R.

Jocul a fost strâns dar lipsit complect de spectaculozitate din cauza jocului practicat de O.C.B., care la el acasă și-a permis prea multe.

„HAI-HAI" înainte de match

Milioane de persoane cer, în fiecare an, ca Quintonine să le redea forțe noui, o mai bună poftă de mâncare, nervi mai liniștiți, un somn bun. Acest succes se datorește la trei fapte : 1°) eficacitatea Quintonine-i — imediată, profundă, durabilă — nu dă nici odată greș ; 2°) prețul său este neinsemnat și cu un flacon faceți un litru complect de vin tonic și reconstituent ; 3°) gustul său este delicios.

Dacă nu vă simțiți tocmai bine în acest moment, dacă sunteți deprimat, greoi, abătut, nervos, fără bună dispoziție, încercați Quintonine. Un păhărel înaintea fiecărei mese și vă veți simți în curând complect transformat, cu totul fericit de a vă putea cheltui noui energii.

QUINTONINE

PRODUS FRANCEZ. — LABORATOARELE HELIN.

Fortifică sigur — costă ettin

LA FARMACII ȘI DROGUERII

Figuri Sportive

OSCAR HEISERER

Renumitul jucător de football Oscar Heiserer, selecționat de multe ori în naționala franceză, s'a născut la 18 Iulie 1914, într'o mică localitate din Alsacia: Schirrhein. *Orășelul este situat nu departe de Haguenau și Bischwiller, și numără printre locuitorii săi o mulțime de Heisereri.*

Până la vârsta de 17 ani el a jucat football în clubul local „Sport Club Etoile".

In al 17-lea an al vieții sale fu silit să-și părăsească orașul de origină pentru a merge la Bischwiller, unde găsise un post. Cu această ocazie schimbă și gruparea trecând dela „Sport Club Etoile" la „F. C. Bischwiller". Dotat cum îl știm, el făcu parte dela început din prima garnitură a grupării.

După puțin timp, pentru a face numai un an de serviciu militar, se angaje ca voluntar în regimentul 15/8 din Strasbourg. Acest regiment se bucură de un renume bine stabilit în footballul militar francez, ca unul ce a cucerit de câteva ori campionatul militar de football al Franței. In timp ce-și făcea stagiul la acest regiment, Heiserer îl conduse la victorie ca centru înaintaș al echipei de football. In finala campionatului militar contra echipei regimentului 3 Geniu din Arras, a cărei vedetă era mijlocașul centru Burbotte, Haiserer înscrise 3 puncte și echipa sa câștigă jocul cu 4:2 însușindu-și totodată și campionatul.

La acest match asistaseră numeroși conducători de cluburi profesioniste din Franța, cari la finele matchului, îi făcură, din partea cluburilor lor, oferte de angajament strălucite. El însă își iubește prea mult meleagurile copilăriei pentru a le accepta. Și apoi mai are încă stagiul militar de terminat, așa că refuză pentru moment toate ofertele.

După terminarea stagiului, el se decise pentru R. C. Strasbourg cu care semnă un contract la începutul sezonului 1934-35.

Strasbourg era în acel an nou promovat în Divizia Națională. Se știe că primul sezon al acestui club în prima divizie a fost cu totul remarcabil, echipa clasându-se a II-a în campionatul național, la un punct diferență de Sochaux.

Dela debutul său la Strasbourg, Heiserer se dovedi un jucător remarcabil. Titular al postului de inter stânga, el se dovedi apt pentru a ocupa orice post,

O. HEISERER

de a trece orice încercări, oricât ar fi fost de grele. Muschiulatura sa este atât de puternică, toracele său atâta de bine desvoltat, în cât nici un efort nu-l poate obosi. Acest atlet solid construit, — are 75 kg. la o înălțime de 1,70 m. — este capabil de orice efort. A ocupat în câțiva ani rând pe rând posturile de inter, extremă, centru înaintaș, mijlocaș și chiar fundaș. A mai rămas să se antreneze pentru postul de portar. Dar, pentru el orice post este bun, numai să poată lupta și să poată fi util clubului său.

Foarte deseori selecționat ca rezervă a echipei naționale a Franței, a fost titular de 5 ori. In momentul de față a ajuns o rotiță indispensabilă în angrenajul Naționalei franceze. Cum nu are încă 24 ani împliniți, și cum duce o viață exemplară împărțită între football și serviciul la o bancă din Strasbourg, unde e funcționar, pare sortit unei cariere footballistice de lungă durată. In Franța energia și corectitudinea cu care își apără culorile clubului, sunt date ca exemplu.

BOX

După victoria dela Nantes și înfrângerea dela Clermont Ferrand a echipei române de amatori

Echipa are nevoe de odihnă

Am fost singurul ziar care am adus eri la cunoștința sportivilor români, vestea strălucitei victorii repurtată de echipa pugiliștilor noștri amatori la Nantes. Am arătat deasemenea că, a doua zi, la Clermont Ferrand, echipa noastră a fost frustată de o

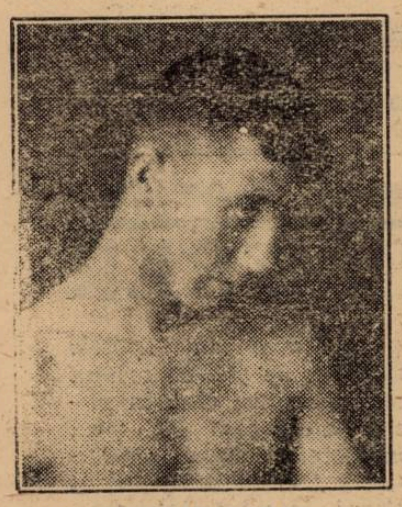

NICOLAE RADAN

victorie din plin meritată.

Revenim astăzi spre a consemna aci, atât pe cât spațiul ne îngăduie, câteva însemnări pe marginea ultimilor două întâlniri susținute de compatrioții noștri.

BINE ODIHNIȚI

Vineri seara ,la Nantes, reprezentativa României a înfruntat o selecționată a vestului Franței, repurtând o victorie care-i ornează în mod strălucit blazonul. Din șapte matchuri, românii au câștigat șase, singur Marin Gaspar făcând notă discordantă, terminând la egalitate cu adversarul său.

Scorul final 13-1 coincide cu cea mai bună performanță reușită de reprezentativa noastră, în turneul pe care îl întreprinde în Franța.

Acest scor este însă, cel puțin în parte explicat de faptul că, fiind bine odihniți — nu mai boxaseră de câteva zile — reprezentanții noștri au putut să dea întreaga măsură a valorii lor și să ridiculizeze astfel un adversar care, din punct de vedere technic îi era inferior.

DUPA 24 ORE

A doua zi, Sâmbătă, la Clermont Ferrand, suportând handicapul deplasării și fiind puși la o a doua contribuție, în interval de 24 ore, amatorii noștri nu au avut posibilitatea să se prezinte în plenitudinea mijloacelor lor. Le-a lipsit acea impetuozitate care face imposibil, dubiul asupra victoriei.

Și, cum ghinionul a făcut ca ei să cadă, la Clermont Ferrand, peste judecători pentru cari imparțialitatea nu înseamnă o virtute, înfrângerea lor își găsește explicația.

Este în afară de orice îndoială că, în condițiunile de mai sus, echipa nu poate să funcționeze perfect și defecțiunile sunt oricând posibile. Chiar în turneul actual, formația noastră a avut de suferit pe urma unui program prea încărcat în care au mai figurat două matchuri în interval de 24 ore. Se impune deci ca forțele reprezentanților noștri să fie menajate spre a se pune culorile românești la adăpost de surprize neplăcute.

UN RECORD ȘI UN BILANȚ

Inainte de a încheia rândurile de față, menționăm recordul lui Nicolae Rădan care a repurtat 7 victorii în același număr de matchuri disputate și bilanțul turneului în Franța: 5-2 pentru România.

Siki.

Ilie Petrescu, un excelent produs al boxului indigen

Considerațiuni pe marginea reuniunii de Sâmbătă seara

In calitate de cronicari, înregistratori imparțiali de fapte sportive, suntem fericiți că în coloanele pugilistice ale ziarului nostru putem face un divertisment la aria prea cunoscută: Toma Aurel—Milică Teodorescu și amatorii români din Franța.

„Varianta" se prezintă astăzi prin ivirea unui nou campion la toate categoriile : Ilie Petrescu

Pentru boxul românesc, Ilie Petrescu, noul campion al României la toate categoriile, însemnează ghiocelul care, prin peticele din zăpadă ale pădurii desfrunzite de iarna grea, răsare plăpând și încolțește în inimile tuturora speranța pentru zile frumoase și călduroase.

Ilie Petrescu este un boxeur conștiincios cu multă dragoste pentru sportul pe care-l practică și să nădăjduim că noul titlu, pe care-l are cu începere de acum 2 zile, va fi fructuos și pentru el dar mai ales pentru amatorii de box dornici să vadă un adevărat campion în luptă pe ring.

Nu putem însă să spunem că fostul campion Vasile Șerbănescu este un om terminat : din contră, chiar în matchul disputat Sâmbătă seara, a arătat lucruri frumoase pe care vigoarea tinereții lui le-a întreținut în corpul de atlet ca și focul sacru în templul zeiței Vesta.

Spunem însă cu tărie că Ilie Petrescu a învins și că a fost mai bun decât adversarul lui care a fost destul de bun.

DECIZIA DIN MATCHUL GORUN—STAMATE

Câțiva partizani ai bo... ...ului Gorun au manifestat ostil la darea deciziei care a hotărît un match nul între cei doi excelenți boxeuri.

N'au avut dreptate, deoarece Gorun deși a fost mai bun, nu a avut avantajul nece... pentru victorie.

Trebuie să recunoaștem că matchul a fost atât de frumos și cei doi boxeuri s'au întrebuințat până la maximum, încât era păcat ca să dai victoria unuia, în detrimentul celuilalt.

CELELALTE MATCHURI

Lucian Popescu a învins detașat pe Doicescu, care însă a arătat că este destul de curagios să stea în fața unui adversar de talia fostului campion european.

Totuși matchul a fost urît, cei doi boxeuri folosind țineri și lovituri cu capul.

Poate că Lucian Popescu nu a putut să facă ceva mai mult în fața unui adversar ca Doicescu.

Deaceia am vrea să-l vedem pe Lucian Popescu programat ca un boxeur de o clasă superioară adversarului său de Sâmbătă seara.

ORGANIZARE DEFECTUOASA

Nu credem că „Tirul", care a împrumutat numele unor anonimi, a activat cu ceva în această organizare.

Deaceia nu-i aducem decât critica ușurinței de a împrumuta numele celui dintâi centru sportiv din București, primului necunoscut ofertant.

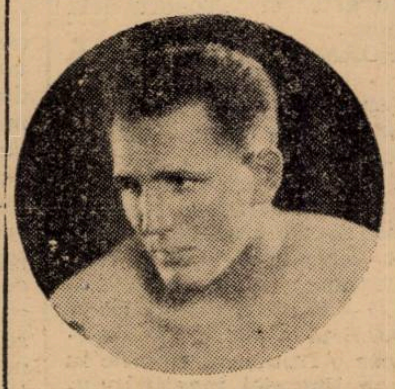

ILIE PETRESCU

Despre adevărații organizatori putem însă spune că au făcut tot posibilul ca să îndispună lumea.

Au înființat o „cassă" de bilete chiar la ușa principală a controlului pe un coridor de 2 metri lățime, pe o scară cu o balustradă șubredă și la o înălțime de 10 metri de sol.

Puhoiul lumei, revărsându-se la intrarea în sală, era gata să fie debordat peste rampa scării și apoi publicul a fost molestat de agenții forței publice, puși să păstreze „liniștea și buna orânduială".

Mulți au eșit din înghesuială cu hainele rupte, fără ceasornice și fără portofeluri.

Să sperăm că, în viitoarele reuniuni cei chemați să organizeze, vor fi mai grijulii cu publicul care cumpără odată cu biletul și dreptul de a intra în sală în mod civilizat

I. SAVESCU

SCRIMĂ

N. Marinescu

campion național de floretă

Eri s'a disputat în sala de arme a „Cercului Bucureștean" campionatele naționale de floretă.

La acest campionat au luat parte trăgători din regionala de Nord și regionala de Sud.

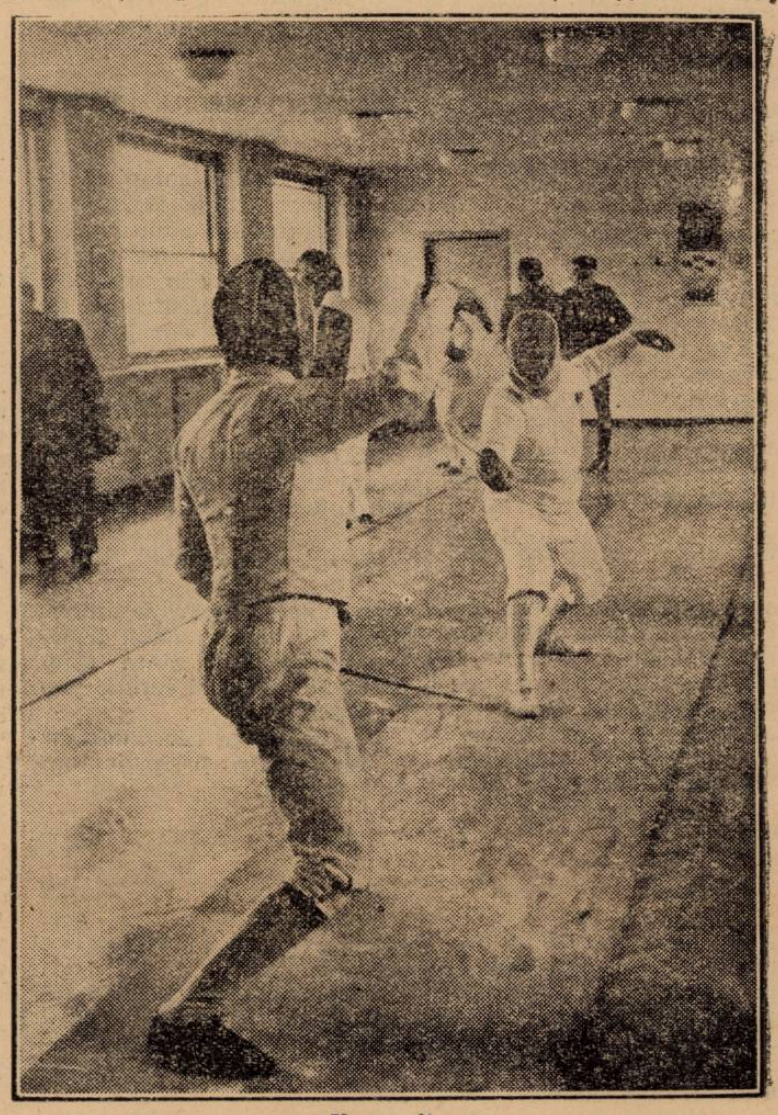

Un asalt

In total au fost 16 trăgători din cari s'au clasat pentru finală 8 trăgători. Rezultatul technic este următorul :

I. N. Marinescu (sala Atanasiu), 7 victorii, 13 tușe, campion național la floretă pe anul 1938.

II. Cpt. Mitea Raiciu (sala Cercul Militar), 5 victorii, 23 tușe;

III. Altmann Andrei (sala Haggibbor, Cluj), 4 victorii, 25 tușe ;

IV. Mircea Duvăz (sala Atanasiu), 4 victorii, 27 tuse;

V. Gh. Antoniade (sala Cercul Bucureștean), 4 victorii, 28 tușe ;

VI. Radu Matak (sala Cercul Bucureștean), 3 victorii, 27 tușe ;

VII. Pelegrini Gion (sala Electrica Timișoara), 1 victorie, 33 tușe;

VIII. Herczeg Tiberiu (sala Haggibbor, Cluj), 0 victorii, 35 tușe.

Astăzi la ora 9 se ține campionatul național de sabie.

Intr'unul din numerile viitoare ale ziarului nostru, vom publica reportajul complet al acestor campionate.

Hand ball

I.P.S.P.B. a dispus ușor de V.S.C., cu scorul de 5-2(3-1)

Eri după amiază pe terenul Velodrom s'a disputat partida oficială dintre I. P. S. P. B. și V. S. C., contând pentru campionatul regional și care a revenit ușor primilor.

Matchul a început în nota de dominare a I. P. S. P. B-eului care deși a început matchul în 9 jucători, au reușit să învingă un adversar care a jucat în formație completă, care însă, n'a avut legătură între compartimente.

CUM A DECURS JOCUL

V. S. C. are lovitura de începere însă pierde în favoarea I. P. S. P. B.-eului care e decis să câștige partida ceeace și reușește. Deși V. S. C.-ul a jucat mai bine de astădată nu a putut face mai mult, fiind lipsiți de doi titulari. Jocul în general a fost frumos și presărat cu faze ineresante. Pentru I. P. S. P. B. au marcat: Gâdea (2), Jincan, Zuss și Zechender iar pentru V. S. C. a înscris Prunescu P. (2).

S'au remarcat dela învingători: Bonciu, Ghimbășanu, Zuss și Gâdea, iar dela învinși Prunescu P., Coco și Dobrescu.

D. Manolescu a condus foarte bine următoarele formații:

I. P. S. P. B.: Bădescu, Bonciu, Șincanu, Greanu, Ghimbășanu, Voinescu, Petcu, Zuss, Gâdea și Zehender.

V. S. C.: Prunescu I, Prunescu II, Prunescu III, Ghițescu, Dobrescu, Coca, Berești eanu, Brătan, Udenio, Ștefănescu și Sultănescu.

*

C. F. R.—Viforul Dacia, forfait.

B. T. V.—Macabi, forfait.

ATLETISM

Tinerii dela Viforul-Dacia mai buni decât cei ai Vulturaşului

Sezonul atletic bucureştean s'a inaugurat eri prin disputarea matchului anual între tinerii „Vulturaşului" şi cei dela „Viforul Dacia".

Reuniunea s'a bucurat de un frumos succes, cele două cluburi prezentând o serie de elemente de la care putem aştepta rezultate promiţătoare.

Rezultatele, în ansamblu fără a fi excepţionale, au scos la iveală câţiva tineri în care putem realmente conta.

Tinerii „Viforului Dacia" mai bine prezentaţi au reuşit să învingă pe cei dela „Vulturaşul", care s'au resimţit de pe urma lipsei de antrenament.

Rezultatul final s'a soldat cu victoria clubului din Floreasca, acesta a totalizat la juniori 99 puncte iar elevii de la liceul Aurel Vlaicu 79 puncte. La copii, Viforul Dacia a totalizat 74 puncte iar Vulturaşul 54 puncte.

Dintre juniorii care au evoluat eri pe imensul Velodrom vom remarca pe tinerii: Popescu, Gheorghe Gh. (Socaci de la Vulturaşul; Mihăilescu, Yost, Popescu (V. Dacia).

Organizarea s'a străduit să fie cât mai îngrijită graţie muncei depusă de conducerea clubului Viforul Dacia.

Am remarcat pe teren pe d-nii: A. Konig din Broul F. R. A., Trestorian din Liga Muntenia care au ţinut să încurajeze prin prezenţa lor tinerele speranţe ale atletismului bucureştean.

REZULTATELE TECHNICE

JUNIORI

Disc

R. Popescu (V. D.) 35 m. 10.
Mihăilescu (V. D.) 25 m. 91.
Marinescu (V.) 24 m. 65.

300 m.

Onea Bogdan (V.) 42 s. 8.
Popescu C. (V. D.) 43 s. 4.
Popescu (V.) 44 s.

3000 m.

Hartz (V. D.) 10 m. 41 s.
Cristescu (V.) 10 m. 55.
Hieri (V. D.).

Lungime (Vult.)

Gh. Gheorghe 5 m. 74.
Grozea (V. D.) 5 m. 70.
Mihăileanu (V. D.) 5 m. 41.

1000 m.

Ghimbău (V. D.) 3 m. 9 s. 8.
Cristescu (Vult.) 3 m. 11 s. 4.
Olteanu (V. D.).

Înălţime

Mihăilescu (V. D.) 1 m. 60.
Yost (V. D.) 1 m. 60.
Grozea (V. D.) 1 m. 60.
Gh. Gheorghe (Vult.) 1 m. 60.

100 m.

Popescu (V.) 12 s.
Geanolu (V. D.) 12 s. 2.
Gh. Gheorghe (V.) 12 s. 3.

Greutate

Socaci (Vult.) 11 m. 62.
Sotir (Vult.) 11 m. 42.
Popescu (V. D.) 11 m. 20.
Cristorian (V. D.) 10 m. 71.

4 × 100 m.

Viforul Dacia A 50 s. 4.
Vulturaşul B. 51 s. 3.
Viforul Dacia B. 51 s. 4.
Punctaj: 99 Viforul Dacia; 74 Vulturaşul.

Copii

4 × 60 m.

Viforul Dacia A. 30 s. 8.
Viforul Dacia B.
Vulturaşul B.

Înălţime

Popescu (Vult) 1 m. 50.
Dumitrescu (Vult.) 1 m. 50
Petruţ (V. D.) 1 m. 50.

60 m.

Stelorian (V. D.) 7 s. 7.
Mihăilescu (V. D.) 7 s. 8.
Haripiade (V. D.) 7 s. 9.

Lungime

Haripiade (V. D.) 5 m. 45.
Dumitrescu (V.) 5 m. 19.
Comănescu (V. D.) 5 m. 15.
Petruţ (V. D.) 5 m. 10.
Crăciunescu (V.) 5 m. 10.

Greutate

Popovici (V. D.) 10 m. 73.
Petruţ (V. D.) 10 m. 31.
Popescu (Vult.) 10 m. 03.

500 m.

Stelorian (V. D.) 1 m. 20 s. 6.
Cismaru (V.) 1 m. 23 s. 2.
Crăciunescu (Vult.).

Clasament

Viforul Dacia 74
Vulturaşul 54.

La Braşov, Radu Ioniţă s'a dovedit a fi în mare formă

Braşov, 10. (Prin telefon).

Astăzi la Braşov, sub auspiciile ligii de atletism din Ţara Bârsei, s'a deschis sezonul de primăvară printr'un cross pe 8 km., diferenţa de nivel 120 m., în împrejurimile Scheiului.

Iată rezultatele obţinute:

1. Radu Ioniţă (Astra) 34 m. 41 s.
2. Chicoruban (Astra) 34 m. 53 s.
3. Szurd (Astra) 36 m. 39 s.
4. Tărlăreanu (ind.) 37 m.
5. Bălărău (I.A.R.) 37 m. 50 s.

La această alergare au luat parte 15 concurenţi.

Concursul din Giuleşti

Înainte şi în pauza matchului F. C. Rapid—C. A. O., s'au desfăşurat, pe pista stadionului din Giuleşti, două probe atletice, una de 2.000 m. şi o ştafetă balcanică.

Cu această ocazie vom face câteva remarcări: este, incontestabil, lăudabilă intenţiunea tinerei grupări atletice C. F. R. ca prin aceste probe puse în pauza unui match, pentru popularizarea atletismului în massele sportive. Totuşi trebue să constatăm, cu regret, că dispoziţia pistei din Giuleşti este astfel, încât face imposibilă vizionarea probelor din tribune.

Mai grav e, că acest defect este iremediabil, deoarece împingând pista cu minimum 1 m. înăuntru, înseamnă să stârbească din suprafaţa regulamentară a terenului. Totuşi, dacă conducătorii C. F. R. ţin să transforme terenul din Giuleşti într'un adevărat stadion, cu bună voinţă s'ar putea face ceva. Aşa, de pildă, n'ar fi rău dacă s'ar instala pe teren un megafon care să anunţe probele, pentru ca spectatorii să nu rămână străini de ceeace se petrece pe stadion.

Cu toate acestea, meritele clubului C. F. R. nu sunt diminuate cu nimic, meritând din plin toate laudele.

CUM S'AU DESFAŞURAT PROBELE

Prima probă a opus lui Dinu Cristea şi Ahmet Suliman, într'o cursă de 1.500 m., pe cei mai buni fondişti ai C. F. R.-ului.

Dinu Cristea a alergat cu un handicap de 100 m. iar Ahmet Ali cu 50 m.

Cursa este pornită într'un tempo vijelios. Fotea conducând plutonul, urmat de Zamfirescu. In urmă, Dinu impingând cu insistenţă pentru a recupera din distanţare, reuşeşte să-l depăşească pe Ahmet, dar spre sfârşitul cursei, turcul într'un finish impresionant, îl întrece.

In locul întâi Fotea a reuşit să acopere distanţa în 4 m. 21 s.

REULTATUL

1. Fotea (C. F. R.) 4 m. 21 s.
2. Zamfirescu (C. F. R.)
3. Ahmet Ali (St. Român)
4. Dinu Cristea (St. Român)

STAFETA BALCANICA

Cea de a doua probă a fost o ştafetă balcanică de 800x400x200x100 m., între juniorii C.F.R., Venusului, Viofrului Dacia şi Victoria, care a fost câştigată de clubul gazdă cu 4 m. 0 s.

Cu această ocazbune am remarcat iarăş pe tânărul Cristea al Venusului.

Eri, a alergat în schimbul al doilea 400 m. şi dacă a pierdut nu i se poate imputa nimic. Primii 300 m. i-a alergat într'un mod impresionant, pentru ca pe ultima sută, neflind pregătit pentru o cursă atât de grea cum este cea de 400, să încetinească alura, ajungând ca pe ultimii metri să meargă la pas.

S'a făcut o greşală punându-l pe Cristea la acest efort, mai ales la începutul unui sezon.

Din restul concurenţilor am remarcat alergătorii C. F. R.-ului şi pe Muşu dela Venus.

REZULTATUL

1. C. F. R. 4 minute
2. Venus
3. Viforul Dacia
4. Victoria.

— Const. —

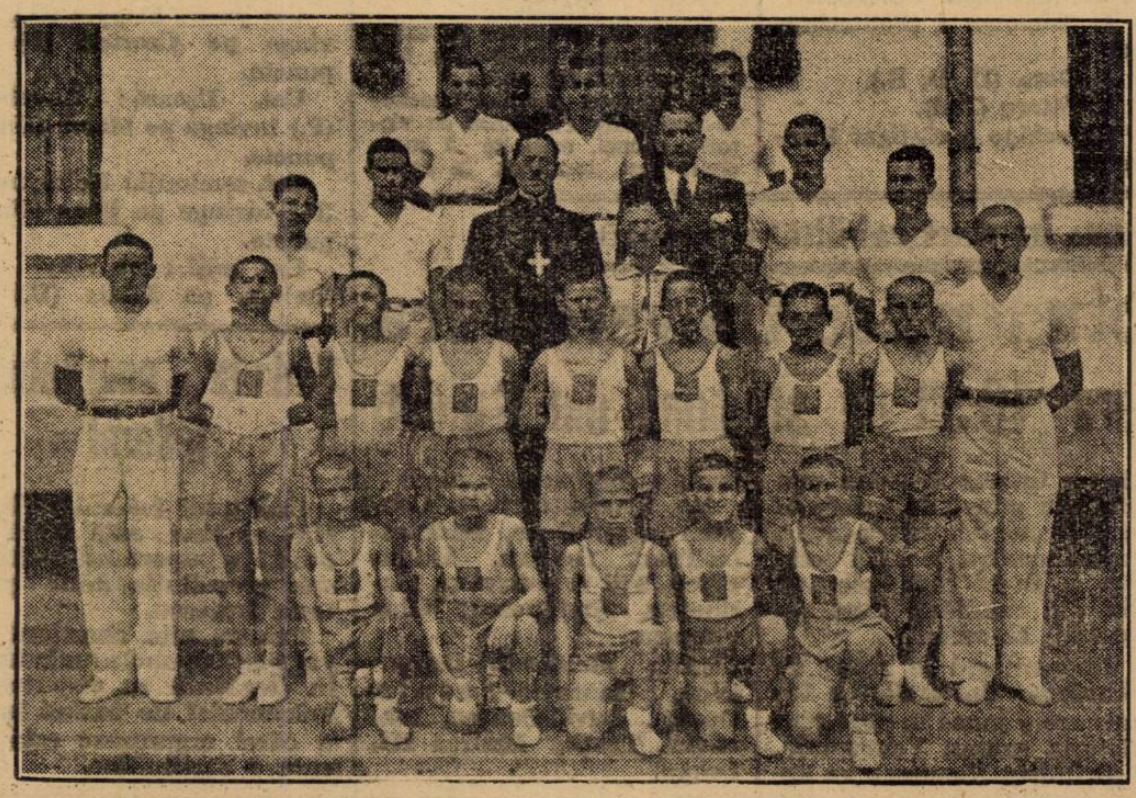

Echipa de atletism Vulturaşul

INSEMNĂRI

Despre pretinsele vedete

Sub acest titlu începem publicarea unei serii de articole privind activitatea noastră ciclistă, problemele pedalei, cele tehnice, precum şi unele „moravuri", în rândurile băeţilor noştri, obiceiuri şi mentalităţi profund dăunătoare mersului acestui sport.

Astăzi ne vom ocupa de:

VEDETELE ÎNCHIPUITE

Categoria vedetelor închipuite este cea mai interesantă dintre toţi ciclişti. Cea mai amuzantă, comică, caraghioasă, dar şi cea mai periculoasă. Pentru că nu-s nici novici în ale pedalei, dar nici prea pricepuţi. Nu fac figuri prea proaste dar nici nu au la activul lor performanţe strălucite. Sunt cum e mai rău. Şi nu te-ar asculta băeţii ăştia să-i pici cu ceară. Ei ştiu tot şi habar n'au de nimic. Sau dacă ştiu, ştiu pe jumătate, ciuntit sau exagerat, de cele mai multe ori profund eronat. Aşa cum le dictează tărtăcuţa lor de „aşi", care se văd victorioşi în probe mari, ridiculizând pe Archambaud, Bartalli sau Gallien. Când în fond s'ar cuveni s'o lase mai domol şi să înveţe dela cei care cunosc şi au la bază o experienţă mult mai îndelungată decât cele câteva probe în care s'au plimbat aceşti anonimi aşi imaginativi.

*

Portretul unei vedete închipuite e simplu ca un şablon. De pildă ciclistul X. A venit la o probă, neînsemnat şi stingher, şi a debutat în ale pedalei. Cineva, vrând să-l stimuleze, sau constatând că debutantul ar avea ceva „ştofă", însă în stare brută, necizelată încă, îi acordă oarecare atenţie, îl încurajează şi se ocupă de el.

Aşa se petrece şi la următoarele 2—3 curse până ce alergătorul în chestie reuşeşte să ocupe un locşor mai bun. Şi performanţa lui a fost consemnată în gazetă (poate cronicarul respectiv a vrut să-l încurajeze, aşa cum se cuvenea). El, de aci în colo începe tragedia. Debutantul de dată recentă s'a „încins". Cum s'a „încins"? Să fim bine înţeleşi. In loc să persevereze, în loc să meargă progresiv, el înţelege să facă altceva. Şi anume. Imaginându-şi că a şi trecut dincolo de aşii cu prestanţă, că e un produs excepţional al pedalei noastre, că e omul pe care ciclismul îl aştepta spre a-şi afla salvarea, omul nostru abea ridicat o lecuţă, ia parte la toate cancanurile, încinge şuete pe la toate şedinţele, emite pretenţiuni, critică băeţii cu trecut şi cu serioase performanţe, e nelipsit dela orice „galerie", pierzându-şi timpul în mod inutil.

Ai să-l auzi pe acest individ, ori de câte ori se găseşte cineva care să-l asculte, că el e mai bun decât Tudose, că... ce contează Ţapu pe lângă el, că el ar uimi lumea dacă i s'ar da atenţie şi material, că dacă ar vrea, aşa şi pe dincolo, sau născoceşte cine ce alte exagerări. Intr'un cuvânt e tare numai... din gură, continuând să fie pe teren acelaş coţcar figurist. Şi luat aşa de curentul acesta al palavragelilor, băiatul rămâne la un nivel modest, clevetitor de primul rang, însă slab pe teren, în competiţiuni, îngroşând, ratat dela început, rândurile aşilor închipuiţi.

EMIL IENCEC

DE PE LUCIUL APEI

● *In ziua de 15 Aprilie c., regiunea Muntenia va da un festival la Opera Română, iar din beneficiul rezultat, se va plăti antrenorul federal ce se va aduce din străinătate.*

● *Regiunea Muntenia fiind foarte mulţumită de serviciile aduse de antrenorul Szabo, îl va rechema în vara aceasta spre a continua să antreneze elementele promiţătoare ale natafiei noastre.*

● *V. Dacia a trimis la Budapesta încă din toamna anului trecut pe excelentul înotător Paul Puşcaşiu pentru a se antrena în timpul iernei în bazinele acoperite. In acelaş timp, urmează şi un curs de antrenori.*

Odată cu deschiderea sezonului — care va fi probabil la 1 Mai — Puşcaşiu se va întoarce în ţară şi va înfiinţa o şcoală pentru pregătirea copiilor şi începătorilor.

● *Clubul sportiv din Tg. Mureş, câştigătorul celor 16 campionate de anul trecut, se pregăteşte intens pentru sezonul viitor, folosind un mic bazin acoperit din Tg. Mureş.*

VIITOAREA ETAPA DIVIZIONARA

In cadrul diviziilor naționale A. și B, se vor disputa la sfârșitul acestei săptămâni următoarele jocuri.

DIVIZIA NAȚIONALĂ A
Seria I

BUCUREȘTI: Unirea Tricolor — A. M. E. F. A.
ORADEA: C. A. O. — Victoria.
SATU MARE: Olympia—F. C. Rapid.
BRĂILA: Dacia Unirea—Jiul.

Seria II

BUCUREȘTI: Sp. Studențesc — Venus.
ARAD: Gloria — Juventus.
CLUJ: Universitatea — Crișana.
—BRAȘOV: A. C. F. R. — Dragoș Vodă.

DIVIZIA NAȚIONALĂ B

Seria Estică

BUCUREȘTI: Macabi — Telefon Club.
GALAȚI: D. V. A.—Textila.
PLOEȘTI: Tricolor C. F. P. V. — Gloria C. F. R.
CERNĂUȚI: Iahn — Fr. Română.
CHIȘINĂU: Sporting — H. L. A.
CRAIOVA: Craiovan — Victoria.

Seria Vestică

TG. MUREȘ: Mureșul — Rovine Griviția.
CAREI: Victoria — U. D. R.
SIMERIA: C. F. R. — C. A. M. T.
BAIA MARE: Tricolor — Prahova.

Clasamentul Diviziei Naționale B

SERIA ESTICĂ

Tr. C.F.P.V.	17	13	2	3	55:11	28
Victoria	17	12	2	3	56:14	26
Telef. Club	17	11	2	4	62:25	24
Craiu Iovan	17	10	4	3	31:22	24
Tr. Română	17	10	0	7	46:43	20
D. V. A.	17	6	3	8	24:36	15
Textila	17	5	3	9	22:33	13
Macabi	17	4	2	11	23:47	10
Iahn	17	4	2	11	21:62	10
Sporting	17	3	2	12	21:33	8
H. L. A.	15	2	2	11	18:61	6

SERIA VESTICĂ

1. C.A.M.T.	18	14	1	3	66:31	29
2. U. D. R.	18	13	1	4	59:19	27
3. Mureșul	16	10	2	4	44:26	22
4. Rov. Griv.	17	10	1	6	35:34	21
5. Stăruința	17	9	2	6	30:38	20
6. Tricolor	17	8	3	6	43:34	19
7. Prahova	17	8	0	9	38:31	16
8. Unir. M.V.	20	6	0	14	22:60	12
9. Victoria	17	5	2	10	16:23	12
10. C.F.R. S.	16	5	1	10	18:28	11
11. Șoimii	20	0	2	18	10:55	2

Clasamentul Diviziei Naționale C

SERIA I

1. A.G.E.R.	13	10	3	0	37:10	23
2. Olympia	13	9	3	1	43:16	21
3. Turda	13	9	2	2	49:13	20
4. Triumf	12	7	1	4	26:23	15
5. Oltul	13	6	1	6	22:28	13
6. Avântu	13	3	1	9	15:29	7
7. Venus	13	3	1	9	19:46	7
8. Sporting	12	2	0	10	19:36	4
9. R. Negru	16	1	0	15	6:41	2

SERIA II-a

1. Moc-nița	11	10	1	0	39:10	21
2. Tricolor	13	8	1	4	38:19	17
3. Coltea	11	8	0	3	33:15	16
4. S. T. B.	13	7	1	5	24:29	15
5. M.-sport	13	6	2	5	32:17	14
6. V. T. M.	14	4	0	10	14:39	8
7. V. Drist.	13	2	4	7	23:35	8
8. Gloria V.	14	0	1	13	3:42	1

Campionatul de cross
al regiunei Timișoara

Timișoara, 10 (prin telefon). —Astăzi s'a disputat în localitate campionatul regional de cross-country pentru juniori și seniori.

Campionatul juniorilor s'a alergat pe distanța de 2500 m., iar cel al seniorilor pe distanța de 5000 m.

La acest campionat au luat parte cluburile Jiul (Petroșani), U. D. R. (Reșița), C. A. Recuș, Politechnica și Electrica ambele din Timișoara.

REZULTATELE TECHNICE
CATEGORIA JUNIORI

1. Neumman I (Politechnica).
2. Scovaru (U. D. R.).
3. Ackscit (U. D. R.).

Pe echipe a câștigat (U. D. R).

Au luat parte 27 de concurenți.

CATEGORIA SENIORI

1. Nemman I (Politechnica).
2. Gera (U. D. R.).
3. Tătaru (Jiul).

Pe echipe a câștigat Electrica.

CAMPIONATUL IN EUROPA

CEHOSLOVACIA

Praga, 10. — Sâmbătă după amiază s'a înregistrat cea mai mare surpriză a campionatului cehoslovac.

Formația Sparta, care este încă de pe acuma campioană, a cedat echipei Viktoria Zizkov cu scorul de 2-7. Acest eșec însă nu a influențat de loc poziția Spartei, căreia nu i se poate lua titlul.

In cadrul celor cinci partide jucate azi, neașteptată este frumoasa comportare a ultimului clasat, Prostejov, care jucând la Kladno, a reușit să termine la egalitate cu echipa Kladno.

Slavia a dispus de Zidenice cu 2-1, saltând astfel dela locul 5 la locul 2.

REZULTATELE

Nachod-Viktoria Pilzen 4:2.
Kladno-Prostejov 2:2.
Viktoria Zizkov-Sparta 7:2.
Slavia-Zidenice 2:1.
SK Pilzen-Bratislava 4:2.
Slezka Ostrava - Pardubice 1:0.

CLASAMENTUL

Sparta	19	15	1	3	60:30=31
Slavia	19	11	1	7	56:30=23
Kladno	19	10	2	7	35:29=22
Zidenice	19	9	3	7	38:24=21
Bratislava	19	10	1	8	45:40=21
V. Zizkov	18	8	2	8	31:32=18
Sleska Os.	19	7	2	10	40:45=16
Nachod	19	7	2	10	35:53=16
Pardubice	19	4	7	8	25:34=15
S. K. Plzen	18	6	3	9	39:48=15
Viet. Pils.	19	4	6	9	31:46=14
Prostejov	19	4	6	9	37:61=14

ELVETIA

Zuerich, 10 (Rador). — In campionatul de foot-ball al Elveției s'au disputat azi următoarele matchuri:

Grashoppers—Young Fellows 1 : 1.
FC Lugano—FC Basel 3 : 0.
FC Grenchen — Young Boys 1 : 0.
FC Biel—FC Bern 3 : 1.
Nordstern—FC Lausanne 1:1.
Servette—FC Lucerna 2 : 0.

FRANȚA

Paris, 10 (Rador).—Etapa de azi a campionatului de foot-ball a soldat cu următoarele rezultate:

FC Sete—Strassbourg 2 : 0.
Olimpique Lille—Racing Roubaix 1 : 1.
Sochaux—Red Star 3 : 1.
Antibes—Racing Lens 1 : 1.
Racing Paris—AS Cannes 3:1.
FC Rouen—FC Metz 2 : 1.
Excelsior Roubaix — US Valenciennes 4 : 0.
Olympique Marseille — Fives 1 : 1.

ITALIA

Roma, 10. — Etapa de azi a campionatului italian a fost ziua matchurilor nule.

Cu excepția partidei Lucchese-Bari, care s'a soldat cu victoria primei, celelalte 7 matchuri s'au terminat la egalitate: trei la 0:0, trei la 1:1 și unul la 2:2.

Mulțumită acestor rezultate strânse, aspectul clasamentului a rămas același.

Rezultatele înregistrate sunt următoarele:

FC Milan — Genova 2:2.
Liguria —FC Neapoli 0:0.
Livorno — Fiorentina 1:1.
FC Torino — Ambrosiana 1:1.
FC Bologna — Iuventus 0:0.
AS Roma — Triestina 1:1.
Atalanta — Lazio 0:0.
Lucchese — Bari 2:1.

CLASAMENTUL

Juventus	28	14	10	4	42:20	=38
Ambrosiana	28	14	9	5	54:28	=37
Triestina	28	12	12	4	35:19	=36
Milan	28	13	10	5	40:24	=36
Bologna	28	14	8	6	42:29	=36
Roma	28	14	7	7	43:29	=35
Genova	28	14	7	7	46:34	=35
Torino	28	12	7	9	38:35	=31
Lazio	28	9	10	9	40:30	=28
Napoli	28	7	11	10	36:39	=25
Bari	28	8	7	13	35:57	=23
Liguria	28	7	8	13	32:39	=22
Livorno	28	6	8	14	24:43	=20
Lucchese	28	4	11	13	27:52	=19
Atalanta	28	3	8	17	20:45	=14
Fiorentina	28	2	9	17	24:55	=13

SCOȚIA

LONDRA, 10 (Rador). — In cadrul campionatului de football al Scoției s'au înregistrat eri următoarele rezultate:

Aberdenn—Kilmarnock 2:1.
Ayr United—St. Johnstone 3:1.
Celtic—Motherwell 4:1.
Hamilton Athletic—Queen of South 3:1.
Hibernian—Patick Thistle 2:1.
Rangers—Clyde 1:0.
Third Lanark—Falkirk 2:2.

UNGARIA

Budapesta, 10. — Cea mai însemnată partidă a etapei de azi a constituit „eternul derby" care s'a idsputat între Ferencvaros și Hungaria.

Echipa lui dr. Sarosi a învins la limită cu 1:0 și astfel se poate considera campioana virtuală a Ungariei, având un avantaj de 3 puncte.

Un alt match decisiv, care a hotărît soarta locului 4, s'a disputat pe terenul Elektromos între echipa gazdă și Kispest. Acesta din urmă a câștigat, cu toate că adversarul său era favoritul partidei.

„Derbyul lanternei' a adus deasemenea o surpriză. Echipa provincială E.T.O. a învins pe Budai 11, dar n'a putut scăpa din ultimul loc.

REZULTATELE

Ferencvaros-Hungaria 1-0 (1-0).
Ujpest-Nemzeti 3-2 (3-0).
Szeged-Budafok 1-0 (0-0).
Kispest - Elektromos 2-1 (2-1).
Bocskai-Phoebus 4-1 (2-0).
Szurketaxi - Toerekvés 3-3 (2-2).
E.T.O.-Budai 11 2-1 (0-1).

CLASAMENTUL

Ferencvar.	22	19	1	2	80:32	=39
Hungaria	22	16	4	2	73:26	=36
Ujpest	22	17	2	3	79:30	=36
Kispest	22	13	1	8	61:49	=27
Elektromos	22	10	6	6	46:37	=26
Budafok	22	9	2	11	36:41	=20
Szeged	22	9	2	11	38:42	=20
Phoebus	22	9	2	11	44:48	=20
Nemzeti	22	7	6	9	46:59	=20
Szürketaxi	22	6	5	10	44:49	=18
Bocskai	22	7	2	13	36:49	=16
Törekvés	22	6	2	14	42:75	=14
Budai 11	22	3	3	16	25:55	= 9
ETO	22	2	3	17	21:80	= 7

Amatorii Poloniei și Ungariei au terminat la egalitate: 8-8

Budapesta, 10. — Azi dimineață s'a desfășurat în Circul Orășenesc matchul de box dintre echipele amatoare ale Ungariei și Poloniei.

Ambele echipe obținând câte 4 victorii, întâlnirea s'a terminat la egalitate: 8-8.

Rezultatele technice sunt următoarele:

Cat. muscă: Podany (U.) învinge pe Sobkowiak (P.), la puncte.

Cat. Cocoș: Bondi (U.) învinge pe Koziolek (P.) la puncte.

Cat pană: Frigyes (U.) învinge pe Czortek (P) la puncte.

Cat. Ușoară: Kovalsky (P.) învinge pe Mandi (U.) la puncte.

Cat. semimijl.: Kolczynsky (P.) învinge pe Bene (U) la puncte.

Cat. mijl.: Risarsky (P.) învinge pe Jakits (U.) la puncte.

Cat. semigrea: Szigeti (U) învinge pe Doroba (P.) la puncte.

Cat. grea: Pillat (P.) învinge pe Nagy (U.) la puncte.

Tricolor C. F. P. V. va întâlni C. A. O.

După cum am anunțat la timp ,astăzi va avea loc la Ploesti matchul amical Tricolor C.F.P.V.-C.A.O.

Având-se în vedere forma actuală a ploeștenilor și clasa arădenilor, e de prevăzut un interesant spectacol sportiv pentru publicul ploștean.

Matchul va avea loc pe arena Tricolorului C.F.P.V.

La 15 Mai la Timișoara se vor disputa campionatele naționale de lupte greco-romane

Timișoara, 10 (prin telefon). — La 15 Maiu se vor disputa aci campionatele naționale de lupte greco-romane.

Amânat d n cauza impracticabilității terenu'ui

Matchul Sp. Studențesc-Universitatea
se dispută azi la ora 16.30 pe stadionul din Giulești

Nici eri nu s'a putut juca pe terenul Venus. Din cauza gazonului, a brazdelor puse săptămâna aceasta, partida Sp. Studențesc—Universitatea — programată pe acest teren a fost amânată și, conform regulamentul, se va disputa astăzi după amiază la orele 16.30 pe stadionul din Giuleti.

Această întâlnire prezintă un interes deosebit mai ales din punct de vedere al clasamentului. Intr'adevăr, lupta pentru locul 4 este din ce în ce mai mare și doi din candidați sunt adversarii de astăzi.

Invingătorul e greu de prevăzut. Universitatea totuși are o șansă în plus prin victoria asupra Venusului.

D. Mitty Niculescu va arbitra următoarele echipe:

Sp. Studențesc: M. Constantinescu-Duce, Bădulescu-Take, Drăgan, Mitan-Voicu, Titi Dumitrescu, Marinescu, Ștefănescu, Gică Popescu.

„U": Moldovan - Drăgulescu, Iancovici-P u t n i c, Domșa, David-Bențea, Ioanovici, Truță, Medrea III, Draga.

Ședința comitetului federal

Comitetul federal al F.R.B.V. va ține astă seară la ora 21, o importantă ședință sub presedinția d-lui profesor Dutescu.

Printre alte chestiuni se vor discuta unele amănunte în legătură cu disputarea balcaniadei de basket ball. a cărei organizare este acum o certitudine.

Redactor responsabil: STEFAN MENCONI Editura Societății Anonime „Universul", București—România

BIBLIOTECA CENTRALĂ A ASOCIAȚIUNII

Taxa postală plătită în numerar conform aprobării dir. g-rale p. t. t. nr. 70.346/938

2 LEI

UNIVERSUL sport

12 PAGINI
27-1938

Redacția și Administrația : Palatul „UNIVERSUL", str. Brezoianu 23—25. Telefon Centrala : 3.30.10

No. 27. — Anul I — BUCUREȘTI. — Miercuri 13 Aprilie 1938 — ABONAMENTE : 1 an Lei 500, 6 luni Lei 270, 3 luni Lei 150

Ședința festivă a U. F. S. R.-ului pentru sărbătorirea d-lui GEORGE PLAGINO

Astăseară în sala de festivități a Uniunei Federațiilor Sportive din România, se va ține o ședință solemnă pentru sărbătorirea veneratului ei președinte, d. George Plagino.

Președinții de federații au luat această hotărîre ca o omagiere a aceluia cari ani de zile a stat la postul de conducere și răspundere cu spiritul său de conciliațiune și de perfect gentleman.

Sărbătorirea de astăseară este o mulțumire pe care federațiile o aduc d-lui George Plagino, care a condus, cu tactul d-sale de arbitru, ședința din 29 Martie crt., în care s'a hotărît aprobarea regulamentului de conducere al U. F. S. R.-ului în linia de vedere a „Străjii Țării".

In calitate de cronicari sportivi, ne asociem la a-

ceastă sărbătorire a distinsului președinte al U. F. S. R.-ului.

Arbitrul Măcean a fost reclamat C. C. A.-ului de către gruparea Prahova

Matchul C.A.M.T.-Prahova, disputat eri la Timișoara și terminat cu victoria gazdelor la scorul de 3—2, a fost prilejul unor neregularități, pe care — după comunicările telefonice ale corespondentului nostru — le-am arătat eri.

Aseară, d. Jean Chițu — conducătorul clubului Prahova — a depus la comisia centrală a arbitrilor o reclamație contra arbitrului, d. Măcean.

Se pare că această partidă va avea un epilog senzațional.

Comisia de selecție va ține ședință astă seară sau mâine

Aseară urma să aibă loc ședința comisiei de selecție. Insă, din diverse motive, această ședință s'a amânat pentru astăzi sau mâine seară, când vor lua parte toți membrii comisiei.

In această ședință, comisia de selecție va lua act de primele referințe asupra jucătorilor urmăriți Duminică și se va stabili definitiv dacă echipa națională va susține la 4 Mai, un match public cu o echipă străină.

F.R.F.A. a cerut relații urgente F.I.F.A.-ei în legătură cu matchul cu reprezentantul Americei Centrale

Federația română de foot-ball a trimes eri o adresă F.I.F.A.-ei, prin care cere să i se răspundă de urgență cu privire la matchul dela 4 Iunie. Forul nostru a cerut să i se comunice ce anume a hotărît în legătură cu reprezentantul Americei Centrale și, deci, cu matchul pe care România urmează să-l susțină la 4 Iunie la Paris.

După cum am anunțat noi însă, în numărul de Duminică, se știe că în ședința comitetului organizator de Sâmbătă noaptea, a fost dat un ultimatum Americei Centrale : 20 Aprilie, dată la care trebue să-și anunțe reprezentantul.

„Wundermanschaft"-ul n'a dispărut, ci și-a schimbat numele în „Reprezentativa Vienei"

In loc de „Austria" - Ungaria, Viena-Budapesta la 24 Aprilie

Viena, 11. — Având în vedere întâlnirea tradițională dintre reprezentativele Austriei și Ungariei, programată pentru 24 Aprilie la Viena, federația maghiară de specialitate a făcut demersurile cuvenite la forurile soprtive superioare din Germania, în privința soartei acestui match.

Răspunsul demersului a sosit în cursul zilei de eri atât la Viena, cât și la Budapesta.

Autoritățile sportive germane, respectând legăturile sportive desvoltate dintre cele două țări, au aprobat ținerea acestui match, dar au propus ca în loc de „Austria"-„Ungaria", să se joace sub titulatura „Viena"-„Budapesta".

M. L. Sz. (federația ungară de foot-ball), se va ocupa de acest răspuns în ședința de mâine și este mai mult ca sigur că va aproba disputarea matchului sub această titulatură, așa că tradiționalele întâlniri dintre cele două țări vor continua ca până acuma. acuma.

Cei trei selecționeuri Au format primul lot de juniori

cari se vor antrena în fiecare Vineri, în vederea alcătuirii reprezentativei Capitalei

In vederea alcătuirii reprezentativei de juniori a Capitalei, cei trei selecționeuri, desemnați de district și-au început activitatea.

Astfel Duminică, au urmărit matchurile de campionat ale juniorilor, în urma cărora au alcătuit un raport pe care figurează următorii jucători susceptibili selecționării.

Anghelache, Bogdan, Lulu Mihăilescu și Dumitrescu, din gruparea Unirea Tricolor.

Șeica, Stănescu, Titi Niculescu, Râsoi, Ogadache și Puiu Nicolae din gruparea S.T.B., iar Stănescu și Cornel Niculescu din gruparea Olympia.

TREI MATCHURI DE ANTRENAMENT

Miercuri după amiază se-lecționeurii vor urmări matchurile de juniori în urma cărora vor alcătui noui rapoarte.

Se va alcătui un lot de 22 juniori, cari vor forma două echipe ce se vor antrena trei, Vineri consecutive.

Deoarece mai este puțin timp până la Paște, când selecționata Capitalei întâlnește pe cea a Ploeștiului, echipa care va fi opusă se va cunoaște cu câteva zile înaintea matchului, și va fi compusă din jucătorii, cari compun lotul celor 22.

Rapid va juca Luni la Uioara cu Solvay

Clubul F.C.-Rapid a primit eri o ofertă de a juca Luni la Uioara, cu gruparea Solvay.

Intrucât bucureștenii vor fi Duminică la Satu Mare pentru a juca în contra Olimpiei, au acceptat oferta.

Deficit la matchul de eri Sp. Studențesc - „U"

Timpul absolut nefavorabil a făcut ca la matchul de eri din Giulești, Sp. Studențesc — Universitatea să se soldeze cu deficit. Intr'adevăr, nu s'au încasat decât cca. 16.000 lei, baremul clujenilor fiind de 22.000 plus cheltuelile cu arbitrul și de organizare.

Campionatul Poloniei a început

Varșovia, 11. — In cadrul campionatului de foot-ball al Poloniei s'a disputat eri prima etapă de primăvară.

Rezultatele sunt:

Ruch-Smigly 5 : 2.
Warszavianka-L.K.S. 4:1.
Warta-Polonia 7 : 1.
Pogon-Cracovia 2 : 1.
A.K.S.-Wisla 0 : 0.

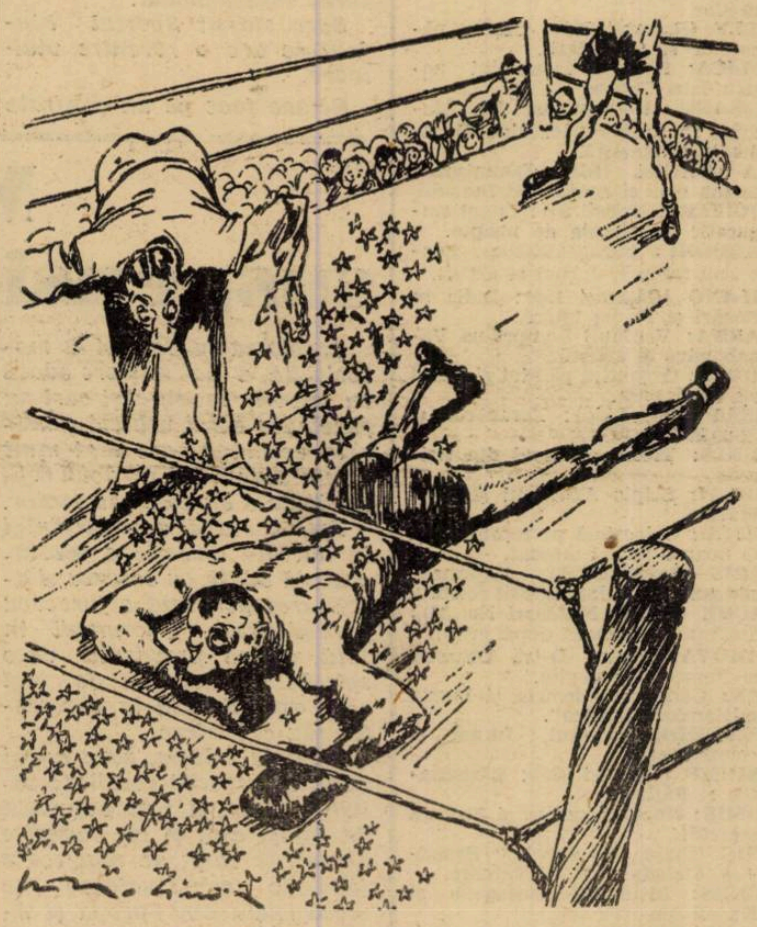

— Una, două, trei, patru...
— ...Dacă ai să numeri stelele verzi pe cari le văd eu acum, nici mâine dimineață nu sfârșești!

SPECTACOLE

TEATRE

OPERA ROMANA: Bărbierul din Sevilla.
TEATRUL NAȚIONAL: Regele Cristina.
STUDIO-UL TEATRULUI NAȚIONAL: Actrița.
TEATRUL LIGII CULTURALE: Clopotelul de alarmă.
MODERN: Trenul fantomă.
TEATRUL COMOEDIA: Ionescu G. Maria.
TEATRUL REGINA MARIA: Recital Lucienne Boyer.
TEATRUL LIBER: Miss România.

CINEMATOGRAFE

ARO: Mesagerul cu Gaby Morlay, Jean Gabin și Jean Pierre-Aumont.
CAPITOL: Când o sploană iubește, jurnal și completare.
CARLTON: A opta nevastă a lui Barbă Albastră.
SCALA: Minciuna Minei Petrowna și Jurnal Paramount.
SELECT: Dansatoarea roșie.
SAVOY: Cântărețul Alteței Sale.
TRIANON: Monumentul Indian partea II-a și ultima.
FEMINA: Prințesa Tarakanova și Jurnal.
REGAL: Petru cel Mare și Jurnal Paramount.
PALAS BULEVARD: Nu vreau să știu cine ești și completare.
A. R. P. A.: Căpitanul Earst, jurnal și completare.
ROXY: Când o sploană iubește. jurnal și completare.
CORSO: Mazurca albastră, jurnal și complectare.
ELYSEE (Str. Doamnei 11): Monumentul Indian partea II-a și ultima.
ATENEUL TEI: Ultimul sărut și Misiunea Frontului Grey.
AIDA (Rahovei 151): Excadronul Alb și Omul care prezice moartea.
AMERICAN (Cal. Moșilor 221): Maman Colibri și Ultima misiune a maculul roșu.
ASTRA (Șerban Vodă 94): Tarantella și Femei de noapte.
BARCELONA (Str. Măgurele 123): Refugiata din Shanghai și Insula păcatelor.
COTROCENI (Șos. Cotroceni 9): Broadway Melody 1938 și Revoltă în China.
CARMEN: Reputația d-rei Allenburi, Curierul secret și Un zbor reușit al cpt. av. Papană.
CENTRAL (13 Septembrie 196): Teroare și Născută pentru dans.
CITY (Bul. Carol 21): Tarantella și Perlele Coroanei.
DACIA: Nunta cu repetiție și Prima noapte.
DIANA: Escadronul alb și Mesagiul secret.
DICHIU: Pensionul Tarinei, Festivitățile dela Salzburg și Jurnal.
DORY (Crângași 42): Escadrila de noapte și Căsătorie americană.
EDISON: Domnița din Câmpina, Două femei, două iubiri și artiști.
FORUM: Pentru dv. doamnă (Vogue) și Troica.
FLORIDA (Ferdinand 118): Dama de pică și Balul dela operă.
FRANKLIN: Tarantela și Sequoia.
GLORIA: Aur și femei și Pentru o viață de om.
IZBANDA: Corsarul și Jurnal.
ILEANA (Strada Avrig No. 11): Femeia mascată și Clubul sinucigașilor.
LILLY (Rahovei 236): Umbra păcatelor și Crânicerii.
LOLICA: Patimile Domnului nostru Isus Cristos.
LIZEANU: Ultimul tren din Madrid, În umbra păcatului, O comedie și Revistă.
LIA (Griviței 196): Domnișoara mama mea și Ajutor vin Indienii.
LUCIFER (Dudești 97): Lupul singuratic și Patrula de noapte.
MARCONI: Fanny Elssler, Londra sub teroare, Jurnal și artiști.
MILANO (Călărași 158): India în flăcări și Prima iubire.
MARNA: Veninul, Lumpacius Vagabondus și artiști.
MODEL: Orizontul pierdut și Omul cu două vieți.
NISSA (Fost Lido): Tarantella și Sonata Kreutzer.
OMNIA: Troica și Eroul din Arizona.
ODEON: Scipio Africanul și Răsvrătita.
ORFEU: O lacrimă pe mormânt și O noapte la bal mascat.
PARIS (Rahovei 118): Legiunea africană și Un îndrăgostit celebru.
PACHE (Strada Mătăsari No. 31): Patima și Oameni după gratii.
RAHOVA: Pentru D-tră Doamnă și Femei dezamăgite.
REX: Când vrea femeia și Insula misterelor „Borneo".
SPLENDID: Corsarul, Jurnal și complectare.
TRIUMF (Griviței 335): Răzbunarea și Patima.
TOMIS: Nopți princiare și Ședință secretă.
UNIC (Piața Filantropia): Broadway Melody 1938 și Teroare.
VENUS: Intimități conjugale și Nu mi-am uc's soțul.
VOLTA BUZEȘTI: Ingerul străzii și Enigmaticul Mrs. Motto.
VOLGA-DOROBANȚI: Tamara și Pi...

VORBE și FAPTE

Problema gazonului în spectacolul sportiv e nouă și amuzantă. Oamenii care râd uită lesne, de aceia prevedem o reconciliere cu gazonul, făcută cu aplauze și ovații.

Când se va învechi, ne e teamă că o nouă zicală va îmbogăți vocabularul sportivilor.

Gazonul nu duce de multe ori la apă.

Printre bieții spectatori, care părăseau terenul, un svon a făcut ravagii. Matchul urma să se joace, pentru motive necercetate, pe terenul Unirea-Tricolor.

Tramvaiele au fost luate cu asalt, mașinile întoarse din drum, cu aparatele de taxat în nesfârșită bătaie.

La Obor, terenul era gol, iar la Gara de Est din apropiere locomotivele fluierau a pagubă.

Ce glumă reușită dacă ar fi fost 1 Aprilie.

Matchu dintre studenții bucureșteni și cei clujeni nu a corespuns așteptărilor. Cele două tabere s'au angajat într'o interminabilă demonstrație cu caracter academic, asupra incertitudinilor balonului rotund. Subiectul fiind foarte vast, publicul tot nedumerit a rămas, astfel că alte două garnituri vor oferi o nouă demonstrație mâine pe arena Venusului.

Deși au învins detașat alb-negrii din Capitală nu au fost cu mult mai buni decât alb-negrii de la Cluj. S'au străduit totuși în mod onorabil să iasă deasupra unei mediocrități mai cenușii chiar decât clopotul de ceață, care atârna deasupra terenului.

Joc slab, sterp de combinații, purtat alene depe un teren pe altul, mai enervat decât însăși ploaia.

Spre sfârșit Sportul Studențesc are o revenire uluitoare.

Ceiace face pe un confrate de penă să se exprime în stil technic.

— După marcarea celui de al 3-lea punct studenții încep să-și revină.

E totuși perfect just. Și-au revenit când conduceau cu două puncte diferență.

La foot-ball toate sunt relative.

Venusiștii vor ține minte multă vreme galeria formidabilă, care i-a ametit timp de 90 minute, în matchul cu Universitatea.

Principiul revanșei fiind eminamente sportiv, vajnicii suporteri ai negrilor s'au instalat ieri pe toată întinderea tribunei dela Giulești, pregătind o demonstrație de delir al coardelor vocale, cum n'au văzut nici măcar nemții în ziua plebiscitului.

A început însă ploaia și proiectul s'a feștelit mai rău chiar decât gazonul venusist. In locul gălăgiei și aplauzelor, matadorii trâmbiței popular au preferat o gargarisală cu ceai aromat la bufet.

— Ne păstrăm pentru Venus, a spus unul surâzând pe sub mustăți, ca un om care știe multe.

Iar Nicu Teodoru Chibrit, starostele galeriei, a aprins creștinește o lumânare, pe care a închinat-o memoriei lui „Gaudeamus".

Până la urmă i-a stins'o ploaia.

Bufetul arenei Giulești e ținut de o namilă cu surâs de copil — Paraschivescu — eroul incendiului dela teatrul „Vox", unde și-a apărat garderoba invadată de toți borfașii pe care o nenorocire îi scoate din bârlog asemeni șobolanilor, cu pumnii, cu dinții, cu picioarele.

A pierdut acolo tot ce avea și acum încearcă să se refacă. Ieri însă limonadele au rămas în stive, iar berea a răsuflat neconsumată.

— Iarna mă arde și vara mă plouă, a exclamat omul cu tristețe.

Precum se vede nu numai jucătorii dela „U", au plecat triști acasă.

Din informațiile culese asupra stării sănătății gazonului venusist, suntem în măsură să anunțăm pe cititorii noștri că bolnavul deși a petrecut o noapte agitată, este pe cale de refacere.

Auzind vestea înfrângerei echipei „U", bravul vegetal a înverzit de bucurie.

Temperatura fiind optimistă, d-sa va putea suporta cu bine operația dificilă a absorbției apei la care va fi supus azi.

Odată criza de moral trecută, gazonul va sprijini și mai departe acțiunile negrilor în campionat.

Urăm grabnică însănătoșire.

Stemen

Pe crestele munților...

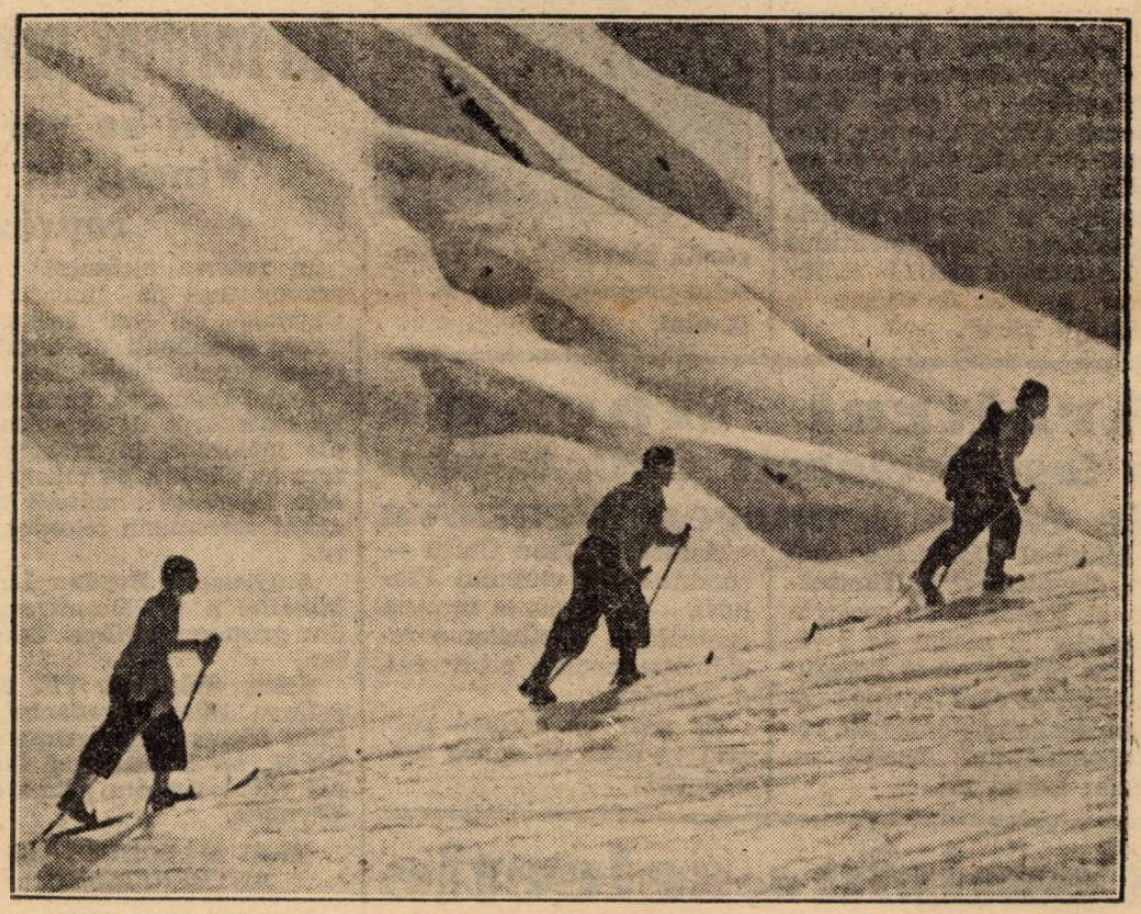

...skiul este în toiu !

Mașini cu suspensie în spate

Problema suspensiei la motocicletă, a luat naștere odată cu primele modificări cari au făcut din acest vehicul o mașină asemănătoare mai mult cu un automobil pe două roți, decât cu o bicicletă cu motor.

Prima etapă a progresului în această direcție a fost încheiată odată cu crearea și adaptarea generală a furcei cu paralelogram diformabil în față, furcă prevăzută cu o spirală (sau două) de oțel care amortizează la compresie sau extindere.

Această soluție, care a dat până în prezent rezultate satisfăcătoare, a fost adoptată de mulți ani, și cu variante destul de rare, de mai toate fabricile constructoare de motociclete din Europa și America.

(Afară de cunoscutul „Harley" cu furcă culisantă și „B. M. W.-ul" cu amortisoare speciale de cauciuc).

Nu tot astfel stăm însă în ceia ce privește suspensia în spate a motocicletelor.

Această problemă, a început să preocupe foarte târziu pe tehnicieni, bucurându-se de încercări foarte rare și ne puse bine la punct.

Mai toate mașinile cari sunt puse astăzi pe piață înzestrate cu suspensie în spate, au fiecare câte o soluție proprie, datorită inginerilor fabricilor respective. De aceia este foarte greu să putem caracteriza în câteva cuvinte sistemul de suspensie în spate, această perfecționare trebuind să fie studiată la fiecare mașină în parte. In câteva articole viitoare vom reveni asupra acestei chestiuni descriind câteva soluții cari au făcut oarecare vâlvă în străinătate.

Până atunci însă, se cuvine să arătăm că suspensia în spate este în strânsă legătură cu șoselele țării în cari e destinată să circule mașina respectivă.

Astfel, în Anglia, unele dintre puținele fabrici cari au lansat acest soiu de suspensie, sunt „Ariel" și „Matchless", în Germania „B. M. W." (numai la anumite modele), iar în Franța un tip de 500 cm. al lui „Monet Goyon" și unul militar (în doi cilindri) al lui „René Gillet". Dealtfel, autostradele impecabile ale acestor țări explică dece numărul fabricilor cari au încercat rezolvarea acestei probleme a suspensiei în spate, sunt atât de puține la număr.

Cu totul alta este situația în Italia. In această țară, deși majoritatea șoselelor sunt asfaltate, aproape toate fabricile construesc mașini cu suspensie în spate, (dela cunoscutele „Moto Guzzi", „Gilera" și „Bianch'" până la cele mai modeste și obscure uzine) întrucât Italia trimite în fiecare an un stoc important de motociclete în colonii (în special în Abizinia), unde se pare că acest vehicul a adus servicii extraordinare.

E firesc că, având în vedere această situație, toate fabricile din Italia s'au dedicat creierii unor modele solide și cu o suspensie în spate, eficace, modele pe cari am fi curioși să le încercăm și pe șoselele noastre de țară, cari în nici un caz nu pot fi mai rele decât cele abisiniene.

Despre suspensia în spate a mașinilor italienești, vom vorbi însă mai pe larg într'un număr viitor.

Ol. Gr. I.

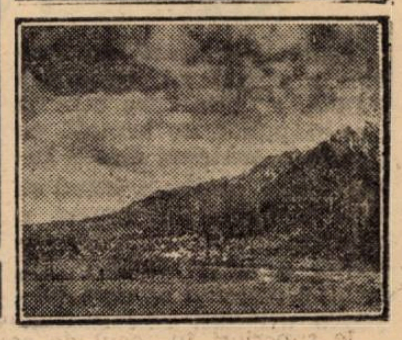

FOOT-BALL

După un match în care s'a arătat net superior

Sportul Studențesc a învins Universitatea

cu 4–1 (2–0) trecând în locul patru, al clasamentului

Timp urit; vânt puternic și ploaie.

Teren Giulești.

1500 spectatori.

Raport de cornere 5-4 pentru Uninversitatea.

Au marcat: Marinescu minutul 10 și 33, Bențea min. 60, Voicu, cu concursul lui Drăgulescu în min. 78 și Ștefănescu în min. 84.

A arbitrat bine d. Mitty Nicolescu.

Formațiile:

SPORTUL STUDENȚESC:

Constantinescu, Duce, Bădulescu, Tache Dumitrescu Drăgan, Mitan, Voicu, Titi Dumitrescu. Marinescu, Ștefănescu și Gică Popescu.

UNIVERSITATEA: *Moldovanu, Drăgulescu, Iancovici (Golub), Putnic, David, Golub (Medrea), Bențea, Ioanovici, Truță, Medrea (Dragu), Dragu (Iancovici).*

INVINGATORII

Bucureștenii au jucat tehnic, realizând combinații din cele mai reușite. Inaintașii în unele momente, au atacat individual și au ratat astfel ocazii sigure, totuși au jucat mai legat decât clujenii.

Am remarcat la ei subtilități, atacuri la om dure, însă nu brutale.

La începutul primei reprize au făcut greșala că au jucat pe sus, însă văzând că acest fel de „pase" nu le reușește din cauza vântului, au schimbat tactica. Linia de mijlocași a funcționat bine la începutul și la sfârșitul jocului, când dealtfel s'a și marcat.

Apărarea a fost unul din cele mai bune compartimente.

INVINSII

Universitatea venea dela Cluj, cu o carte de vizită mare. Invinsese pe Venus acum o săptămână. Toți cei ce s'au deplasat la Giulești, erau curioși să vadă pe clujeni.

Dar nu au avut ce vedea. O echipă care joacă, ce e drept, cu elan — dar atât — majoritatea jucătorilor nu-și țin locul — trec balonul fără adresă, atacă hazardat și nu au coeziune.

Punctul marcat, a fost o întâmplare fericită, pe care Bențea a speculat-o.

Individual clujenii nu sunt jucători slabi, însă în ansamblu nu realizează mult

JOCUL

Universitatea alege terenul, fiind favorizată de vânt. Atacurile întreprinse sunt prada ușoară în fața fundașilor adverși. Duce și Bădulescu acordă două lovituri de colț care însă nu aduc nici un rezultat. Sportul își revine și atacă pe aripa stângă, de unde Gică Popescu centrează frumos. Ceilalți parteneri nu pot însă utiliza, fundașii Universității, fiindule superiori în jocul de cap.

In minutul 8, o fază interesantă la poarta clujenilor: Ștefănescu trece de doi, mingea ajunge la Marinescu care cu capul trage frumos, însă Moldovan prinde.

In minutul 10 Gică Popescu, după ce trece de Petruc, centrează puternic. Golub și Voicu se reped la balon. Acesta, capricios, sare din pământ în mâna clujanului și arbitrul pe bună dreptate acordă 11 metri.

O liniște profundă, toți jucătorii sunt în jurul cercului dela 16 metri. Marinescu execută lovitura impecabil, mingea se lovește de bara stângă și intră în goal în timp ce Moldovan pleca spre dreapta. 1-0 pentru Sp. Studențesc.

Universitatea, nu pare descurajată și atacă mai ales prin Bențea, cel mai periculos înaintaș. Rădulescu este însă de netrecut. O lovitură de colț executată de Bențea trece peste capul a cinci jucători și ajung la Draga, care trage afară.

Punctul al doilea marcat de bucureșteni este opera tot a lui Marinescu, care cu toate că a fost jenat de Drăgulescu, apoi oprit de Iancovici, înscrie puternic pe sub Moldovan care se aruncase în întâmpinare. 2-0 pentru Sp Studențesc.

Repriza s'a sfârșit la poarta clujenilor. In partea doua a jocului începe să plouă, ceiace face gazonul foarte lunecos și balonul greu.

Universitatea face unele modificări în formație: astfel Iancovici lovit, trece aripă stângă, Golub în locul lui rundaș stânga, Medrea mijlocaș stânga și Draga inter stânga.

Cu toate aceste modificări, echipa nu câștigă în omogenitate. Sportul însă, bazat pe cele două puncte înscrise, se lasă dominat. In minutul 60 Iancovici centrează puternic de pe extremă, Mitan sare prea înainte, mingea îl depășește, Bențea venit în viteză o trimete dela 5 metri în colțul stâng. 2-1 pentru Sp. Studențesc. Incurajați de acest succes, clujenii continuă să atace, Sportul însă își da seama de pericol și se desgheață. Se joacă cu cultă ardoare unii caută să egaleze alții să se detașeze. Reușesc cei din urmă căci în minutul 78, Gică Popescu centrează, Voicu din viteză trage puternic și Drăgulescu ușurează intrarea balonului în plasă. 3-1 pentru Sp. Studențesc. De aici înainte Sp. Studențesc este stăpân pe situație, continuă cum vrea, continuând să joace în terenul advers.

In minutul 84 Ștefănescu stabilește scorul final printr'o lovitură puternică, care nu a putut fi oprită nici de plongeonul disperat a lui Drăgulescu nici de cel a lui Moldovan.

Partida se sfârșește la poarta clujenilor.

CUM AU JUCAT

Constantinescu în ocaziile care le-a avut, a apărat bine, punctul primit nu i se poate imputa.

Bădulescu excelent, a atacat precis la om și a degajat cu adresă, a fost mai bun ca Duce, care însă nu a fost slab.

Linia de mijloc a avut cei mai buni oameni în Drăgan și Take Dumitrescu, Mitan mai slab ca de obiceiu.

La înaintare Marinescu a fost cel mai bun. Deasemenea au jucat bine și Gică Popescu, Ștefănescu și Titi Dumtriescu — mai slab a fost Voicu — armata nu-i prieste.

Dela Universitatea cel mai bun a fost Drăgulescu, care a salvat multe situații critice, apoi Bențea, Moldovan și Ioanovici.

AL. POPESCU

O intervenție utilă a lui Bădulescu

In formă excelentă

Tricolor C. F. P. V. a terminat la egalitate cu C. A. O.

2–2 (2–0)

Ploești, 11 (prin telefon).— Astăzi s'a desfășurat pe arena „Tricolor-C.F.P.V." matchul amical dintre „Tricolor-C.F.P.V." și „C.A.O.", pe un timp extrem de friguros.

Prima repriză a fost la discreția oaspeților, cari au desfășurat un joc elegant și cu combinații de toată frumusețea.

In mintul 21, Ronnay marchează dela 30 m., ca în minutul 26, tot el să ridice scorul la 2—0.

Cu acest rezultat s'a sfârsit prima parte a jocului.

A doua repriză a aparținut în întregime Tricolorului, dând mult de lucru echipei C.A.O., care nu face altceva, decât să se apere.

„Tricolor" presează, dar nu poate marca din cauza lui Iuhasz, care este peste tot.

Către sfârșit, jocul devine și mai interesant. „Tricolor" combină frumos și Lipănescu în minutul 85, marchează, ca apoi Covaci să egaleze situația.

Dela *C.A.O.* întreaga echipă a jucat bine, din toți însă s'a remarcat Iuhasz.

Dela *Tricolor - C.F.P.V.*: Borsa, slab; Burlacu, șters; Dunăreanu, slab.

In a doua repriză, echipa a jucat minunat.

D-lui Ionescu Țope, care a condus bine ostilitățile, i s'au aliniat următoarele formații:

TRICOLOR-C.F.P.V.: Schramek, Hetzer, Dunăreanu, Micgold, Gleser, Ștefănescu (Lipănescu), Covaci, Bocsa, Burlacu și Săvulescu.

C.A.O.: David, Borcea, Sarcadi, Krauss, Iuhasz, Spielmann, Gouze, Covaci I, Ronny, Covaci II, Orza.

Infrângerea Unirei Tricolor va avea grave urmări

Unul din marcanții membrii ai grupării, va părăsi clubul oborean

Unirea Tricolor a înregistrat Duminică la Timișoara o înfrângere dureroasă, cedând în fața Chinezului cu cel mai mare scor al zilei.

Caravana „oboreană" a revenit eri dimineață în Capitală. Intâlnind pe unul din conducători, într'o convorbire amicală, acesta ne-a declarat:

„Inainte de începerea jocului, Steinbach ne-a asigurat că partida ne va reveni fără discuție. Pe teren, lucrurile însă s'au schimbat, matchul nefiind curat. Și ceeace este mai curios, jocul cel mai slab a fost furnizat chiar de Steinbach. Acesta, contrar obiceiului, când situația era 1—1 s'a oferit să bată 11 m., pe care a avut grije să-l trimită afară, ca un începător. Mai mult chiar, în decursul partidei, mijlocașul nostru a fost cel mai bun jucător al... Chinezului.

Toate mingiile pe care le avea, le trimetea matematic în picioarele adversarilor.

Lui Crețeanu, deși a primit șase puncte, nu i se poate imputa niciunul. Toate au fost trase din apropiere, fiind imparabile.

Cei mai buni jucători ai noștri au fost Cristescu și Dumitrescu.

Ca o consecință a felului cum au înțeles „băieții" să răspundă la tratamentul bun la care i-am supus, cât și a constatărilor pe care le-am făcut în legătură cu activitatea unora, voiu părăsi chiar astăzi gruparea Unirea Tricolor, deși sunt legat sufletește de acest club".

Acestea sunt declarațiile ce ne-au fost făcute de unul din însoțitorii echipei, și ele apar deosebit de grave.

Urmările se vor vedea ulterior.

Cu victoria de eri SP. STUDENȚESC a trecut din nou în locul 4

După matchul de eri, clasamentul seriei a II-a a suferit o singură schimbare: Sportul Studențesc-grație unui goal-average mai bun decât al Juventusului — a luat în primire din nou locul patru.

Astfel că aspectul clasamentului este acum următorul:

Ripensia	15	13	0	2	56:19=26
Venus	14	10	2	2	50:16=22
Gloria	15	8	4	3	35:21=20
Sp. Stud.	14	6	2	6	27:28=14
Juventus	13	6	2	5	22:24=14
Universit.	15	6	2	7	29:45=14
Vulturii	15	6	0	9	20:35=12
A.C.F.R.	13	3	3	7	20:31= 9
Crișana	14	3	1	10	17:29=17
Dragoș V.	15	3	0	12	21:48=16

FOOT-BALL

ACSA din nou leader
Titanii, A. S. C. A. M., şi Socec, învinşi

Rezultatele etapei a treia a produs mari surprize, toţi favoriţii, cu excepţia „Comunalilor", au fost învinşi într'un mod cu totul surprinzător.

De aici denotă egalitatea de forţe dintre toţi componenţii categoriei, iar rezultatele sunt influenţate de alţi factori: şansa, arbitrajul şi defecţiuni în formaţii.

Ziua cea mai agitată din sezon, şi credem unică în felul ei, deoarece nimeni, nici chiar cel mai optimist nu ar fi crezut ca Titanii A. S. C. A. M. şi Socec să iasă învinşi din partidele în cari erac obiectiv spus, mari favoriţi. Dar cine a spus că balonul este rotund, o promiză care va rămâne totdeauna în football.

In primul match al zilei, Viforul Dacia având avantajul terenului părea să se mulţumească cu cel puţin un draw. Deci sorţii şi-au spus cuvântul pe teren din nou. Dar sansa a fost din nou alături, lângă verzi-roşii cari au câştigat de aşa manieră în care Viforul ar fi meritat să aibă ultimul cuvânt.

Insă, împrejurări vitrege i-au frustat de cel puţin un match nedecis.

A. C. S. A. în urma acestui rezultat a trecut un hop important şi-şi netezeste drumul spre supremaţia definitivă a categoriei.

Este totuşi o echipă care merită onorul de a conduce. Iar după acest campionat disputat, credem că-şi va vedea eforturile depuse, încununate cu succes.

Se văd roadele muncii antrenorului Dobo, cari a scos o echipă de nerecunoscut din aceia cari în campionatul trecut se bălăbănea în zona lanternei. Este un progres evident care merită a fi remarcat.

Prima bombă a zilei ne-o prezentă Militarii car au smuls victoria Titanilor, cari vor rămâne poate definitiv în locul doi. Echipa d-lui ing. Popescu şi harnicului conducător d. Bărbătescu, îşi văd munca depusă cu atâta râvnă, năruită acum când nimeni nu s'ar fi aşteptat.

Dar totuşi, mai aşteaptă cu resemnare o soartă mai puţin ingrată.

In a doua surpriză a zilei, Gloria a jucat rol determinant. Tânăra echipă a Gloriei a învins echipa Socec. Un rezultat muncit şi o remarcă în plus când elanul din nou a ştiut să depăşească oarecum technica echipei Socec. Un categoric 3-1 a scos aproape definitiv din cursă pe acela cari sperau să ia parte la crâncena luptă ce se anunţă pentru primele patru locuri.

Şi în fine, surpriza surprizelor ne-a prezentat-o Avântul Sportiv, care a ştiut să învingă un A. S. C. A. descompletat.

Factorul determinant al pierderii a fost introducerea din lipsa titularilor a fraţilor Manolescu. Unul nerestabilit după o lungă şedere, iar celalt nepotrivit sedând noţiunea jocului de foot-ball au facilitat Avântului-Sportiv victoria.

Ca aspect general echipa dela regie nu merita să piardă, dar au mai contribuit şi alţi factori: autoincrederea şi subestimarea adversarului.

Avântul Sportiv are o echipă tânără şi credem că va încurca socotelile şi la alte echipe cari vor proceda ca A. S. C. A. M. Vergu, având zi de repaus aşteaptă dornic etapa viitoare.

Ca încheere putem anunţa ca zi de zi, campionatul devine mai interesant şi la fel surprizele, vor anunţa câştigători pe acei cari poate nici calculele hârtiei nu vor pronostica.

CLASAMENTUL CATEG. ONOARE

A. C. S. A.	11	8	2	1	35:10	18
Titanii	11	7	2	2	32:14	16
A. S. C. A. M.	11	5	3	3	30:24	13
Vergu	10	4	3	3	22:24	11
Vif. Dacia	11	4	2	5	34:16	10
Socec	10	3	4	3	19:22	10
Militari	11	3	2	6	16:18	8
Gloria	11	3	0	8	18:31	6
Av. Sportiv	10	1	1	8	9:56	3

Metaloglobus şi Adesgo conduc în clasamentul categoriei Promoţie

A treia etapă a campionatului categoriei promoţie, a avut o desfăşurare normală, neînregistrând nici o surpriză. Timpul nefavorabil de Duminică nu a împiedicat cu nimic echipele ca să-şi desfăşoare jocul obişnuit.

La categoria I A, Metaloglobus după victoria sdrobitoare asupra Zburătorilor câştigă încă două puncte conducând cu 4 puncte avantaj asupra secundului clasat. Credem că nu poate pierde campionatul.

Monitorul Oficial s'a reabilitat în faţa Sportului Muncitoresc, învingându-l cu 4—2, şi ocupând astfel locul secund care mai are un candidat în puternica formaţie Industria Iutei.

După o partidă slabă furnizată în compania S. E. T.-ului, Industria Iutei trece în al treilea loc, la egalitate de puncte cu Monitorul Oficial însă, având un goalaverage mai slab.

Generala după două forfaituri a terminat la egalitate cu Cartea Românească.

S. E. T. după frumoasa partidă susţinută în compania Ind. Iutei, îşi păstrează acelaş loc în clasament.

Zburătorii nu mai au şanse să părăsească raza codaşilor.

Cartea românească, după frumoasa partidă furnizată în compania Generalei, rămâne codaşul clasamentului.

CLASAMENTUL

Metaloglobus	10	8	2	0	39: 9	18
Monit. Oficial	10	6	2	2	22:12	14
Ind. Iutei	10	6	2	2	17:10	14
Sp. Muncit.	10	4	1	5	17:19	9
Generala	10	3	1	6	14:18	7
S. E. T.	10	2	3	5	15:16	7
Zburători	10	2	2	6	11:36	6
Cartea Rom.	10	1	3	6	11:21	5

CLASAMENTUL CATEGORIEI I A

Astfel Adesgo continuă să conducă în clasament numai cu un avantaj de două puncte asupra secundului clasat.

Leonida după o frumoasă victorie obţinută în compania Dâmboviţei, continuă să ocupe acelaş loc ameninţând pe Adesgo.

Lupeasca, în urma drawului obţinut în faţa Izbândei, continuă să ocupe al şaselea loc.

Vechii rivali pentru locul patru s'au întâlnit şi nu au reuşit decât un match nul. Aşa că locul patru — îl păstrează Pebe având un goalaverage mai bun fiind urmat de Stăruinţa.

Adesgo a învins ultima clasată, Carmen cu scorul de 7-1 după cum era de aşteptat.

Dâmboviţa şi Carmen, mergând din înfrângere în înfrângere rămân codaşi.

CLASAMENTUL CATEG. T. B.

Adesgo	10	9	1	0	49: 8	19
Leonida	10	8	1	1	32: 7	17
Lupeasca	10	3	5	2	20:18	11
Pebe	10	3	3	4	19:29	9
Stăruinţa	10	3	3	4	11:17	9
Izbânda	10	3	2	5	18:25	8
Dâmboviţa	10	2	1	7	18:44	5
Carmen	10	0	2	8	13:32	2

C. F. R. B. T. şi Metalosport rămân leaderii categoriei a II-a

Etapă după etapă echipele îşi dispută mai aprig întâietatea în întâlnirile de campionat.

Griviţa întâlnind echipa Colentinei, a reuşit să înfrângă rezistenţa opusă de aceasta, după un joc viu disputat. Insăşi rezultatul de (1-0) ne confirmă aceasta.

Metropola jucând — nedecisă a terminat la egalitate cu Biruinţa.

Universul a pierdut spre surprinderea noastră, în faţa C.A.B-ului cu scorul de 2-4.

Această victorie se datoreşte C.A.B-ului, nu datorită unui joc superior, ci dimpotrivă, unui joc plin de brutalităţi care au distrus în parte entuziasmul echipei secunde.

B.T.M.T. dispunând de E.F.A. cu scorul dezastruos de 5-1 reuşeşte să ocupe primul loc în clasament fiind ameninţat de Metropola.

In categoria II-a B. echipele Ciclop şi L.P.N. au arătat o formă cât se poate de slabă, terminând nedecis.

Orfeus şi Comro au prilejuit o luptă strânsă împărţind punctele.

In ce priveşte Metalosport rămâne mai departe în formaţia clasamentului celei de a doua serii a categoriei a II A, învingând Victoria cu 3-0.

A.S. Distribuţia şi-a consolidat poziţia de campion al categoriei a III-a

Aruncând o privire asupra matchurilor dispuate în cadrul categoriei III-a, constatăm următoarele:

Două din cele trei matchuri au fost extrem de disputate înregistrându-se rezultate strânse. Astfel „Distribuţia" şi „Dacia Traiană", învinge respectiv Şoimii şi Justiţia cu un scor minim (2-1). Al treilea match jucat între „Fichet" şi „Vremea" nu a corespuns aşteptărilor, deoarece prima şi-a ridiculizat pur şi simplu adversarul cu scorul de 5-0. După cum arată şi rezultatul, matchul, a fost la discreţia „Fichetului", arătând o condiţie excelentă „s'a jucat cu adversarul".

Cel mai disputat match a fost între „Distribuţia" şi „Şoimii".

„Distribuţia" având o coheziune perfectă între toate compartimentele, a putut învinge elanul şi munca depusă de „Şoimii". Astfel „A. S. Distribuţia" se menţine pe vechea poziţie distanţându-se simţitor de Dacia Traiană, care îi urmează. Dacia Traiană, pe terenul dela Obor, a învins pe Justiţia, rămânând în acelaş loc în clasament. A fost o luptă disputat, deoarece Justiţia ţinea cu orice preţ să acumuleze cel puţin un punct.

Echipa condusă de d. Manolescu a depus o muncă serioasă pentru a învinge pe „Codaşii". Punctele vitorioase au fost marcate de Grigoriu şi Iordache, două elemente promiţătoare. In urma acestor rezultate, clasament. A fost o luptă disputată, sare.

Şedinţa de aseară a comisiunei districtuale

Aseară s'a ţinut şedinţa comisiunei districtuale, prezenţi fiind d-nii L. Goldştein, Gigi Georgescu şi Augustin Botescu.

S'au luat următoarele deciziuni:

Se citează în mod expres pentru şedinţa de Joi 14 c., delegaţii grupărilor Juventus şi Macabi.

Se dă ultim termen grupării Olympia pentru Luni 18 c., să prezinte actul de naştere al jucătorului Ghimbăşanu.

Delegaţii grupărilor următoare sunt citaţi pentru şedinţa de Joi 14 c.: Vergu, Socec Lafayette, Turda, Militari, împreună cu d. D-tru Voicilă, C. F. R. B. T., Zburătorii şi Titanii.,

Contestaţia grupării Monitorul Oficial se respinge pentru neplata taxelor şi se va înainta comisiunii arbitrilor

Gruparea Sportul Muncitoresc este obligată să achite suma de lei 75, grupării Zburătorii până Luni 18 Aprilie.

Se aprobă disputarea matchului de juniori între Sportul Studenţesc şi Olympia la 15 Mai pe arena A. C. S. A. în loc de la 26 Aprilie.

Arbitrii jocurilor divizionare

Cu conducerea jocurilor divizionare de săptămâna aceasta, C. C. A. a delegat următorii arbitrii:

DIVIZIA NAŢIONALĂ A
Seria I-a

Unirea Tricolor — A.M.E. F.A., la Bucureşti, arbitru de comun acord d. Mitty Niculescu (Bucureşti).

C. A. O. — Victoria la Oradea, arbitru d. Ritter (Timişoara).

Olympia—F. C. Rapid, la Satu Mare, arbitru d. dr. Stanciu (Cluj).

Dacia-Unirea — Jiul la Brăila, arbitru d. Buşa (Bucureşti).

Seria II-a

Sportul Studenţesc — Venus la Bucureşti, arbitru de comun acord d. Picky Kroner (Bucureşti).

Gloria — Juventus, la Arad, arbitru d. dr. Morar (Oradea).

Universitatea — Crişana la Cluj, arbitru de comun acord d. I. Ceaureanu (Bucureşti).

A. C. F. R. — Dragoş Vodă la Braşov, arbitru d Dordea (Sibiu).

Ripensia — Vulturii la Timişoara, arbitru d. Iuliu Palfi (Arad).

DIVIZIA NAŢIONALĂ B
Seria Estică

Macabi — Telefon Club la Bucureşti, arbitru d. Paulini Hans (Bucureşti).

D. V. A. — Textila la Galaţi, arbitru d. Manole Vlahu (Brăila).

Tricolor C. F. P. V. — Gloria C. F. R. la Ploeşti, arbitru d. Tică Iliescu (Bucureşti).

Iahn — Franco Română la Cernăuţi, arbitru d. Stavăr (Iaşi).

Craiu Iovan — Victoria, la Craiova, arbitru d. Mircea Cruţescu (Bucureşti).

Sporting — H. L. A. la Cernăuţi, arbitru d. Ionescu Ion (Iaşi).

Seria Vestică

Mureşul — Rovine Griviţa la Tg. Mureş, arbitru d. Şipoş (Sighişoara).

Victoria — U. D. R. la Carei, arbitru d. Tăutu (Satu Mare).

C. F. R. Simeria — C. A. M. T. la Simeria, arbitru d. dr. Mesaroşiu (Cluj).

Tricolor — Prahova la Baia Mare, arbitru Bucur Bârsu (Bucureşti).

FOOT-BALL

Divizia B

Capii de serii, terminând victorioși și-au menținut locurile

Etapa de Duminică a diviziei naționale B, nu a adus surprize favoriții terminand învingători; deasemenea nici clasamentele celor două serii nu au suferit modificări însemnate.

In avant-cronica acestei etape ne întrebam dacă proaspeții leaderi își vor menține pozițiile mult invidiate.

Răspunsul este afirmativ, căci și C. A. M. T. și Tricolor C. F. P. V. au câștigat. Să facem o mică analiză a partidelor jucate.

SERIA ESTICA

La Ploești, Tricolor C. F. P. V. a învins, după cum era și de așteptat, pe Macabi-Bucuresti. Au câștigat chiar la diferență mare, înaintarea marcând de șease ori, iar apărarea nelăsându-se întrecută nici un moment. Echipa a demonstrat o formă excelentă, confirmând ultimele comportări. Rezultatul nedecis al Victoriei la Chișinău, a sporit enorm șansele Tricolorului de a se menține în primul loc al clasamentului. Au 28 de puncte din 18 jocuri, iar Victoria 26 puncte din 17 jocuri ; chiar dacă constănțenii ajung la egalitate de puncte cu Tricolorul, nu pot trece în primul loc, deoarece au un goal average inferior.

La Chișinău, Victoria din Constanța, jucând ca și în partidele precedente, adică slab, nu a reușit decât joc egal cu Sportingul.

Am prevăzut acest rezultat, căci în timp ce reprezentanții Chișinăului, în etapa trecută, învingeau la București pe Macabii, constănțenii pierdeau în fața D. V. A.-ului la Galați.

Victoria este în eclipsă de formă.

La Galați, Craiu-Iovan îmbătat de succesul obținut acum 10 zile asupra Telefon-Clubului, a sucombat cu 1-3, în fața Gloriei C. F. R. Este demnă de remarcat performanța gălățenilor, dar craiovenii nu au decât scuza că au jucat pe teren străin. In clasament, Craiu-Iovan a trecut la locul trei, cu același număr de puncte însă cu victorii mai multe. Gloria păstrează mai departe locul șase.

La București, Telefon Club a dispus de Textila-Iași, însă nu așa de ușor cum arată scorul (5-2). In prima repriză ieșenii au condus cu 1-0, apoi au mai marcat un punct care nu le-a fost acordat. După pauză au cedat permițând bucureștenilor să marcheze cinci puncte. Această victorie și mai ales înfrângerea Craiu-Iovanului, a permis telefoniștilor să treacă de la locul patru, la locul trei. Textila păstrează mai departe locul 8 neamenințată.

La Brăila. Franco-Româna a izbutit să obțină o victorie, pentru care a muncit însă mult. D. V. A. a atacat decis, s'a apărat, însă în cele din urmă a trebuit să cedeze cu 3-5. Inaintarea brăilenilor a fost eficace și succesul se datorește, exclusiv ei „Franco" își păstrează mai departe locul 5, iar D. V. A. locul 7.

In sfârșit la Cernăuți, codașii Iahn și H. L. A. s'au întâlnit. După cum era de așteptat a învins Iahn la scor. 5—1.

CLASAMENTUL SERIEI ESTICE

Tric. C.F.P.V.	18	13	2	3	55:11	28
Victoria	17	13	2	3	56:14	26
Tel. Club	17	11	2	4	62:25	24
Craiu-Iovan	17	10	4	3	31:32	24
Fr. Româna	17	10	0	7	46:43	20
Gloria C.F.R.	16	9	1	6	27:21	19
D. V. A.	17	6	3	8	24:36	15
Textila	17	5	3	9	22:33	13
Macabi	17	4	2	11	21:62	10
Iahn	17	4	2	11	21:62	10
Sporting	17	3	2	12	21:33	8
H. L. A.	15	2	1	12	17:61	5

SERIA VESTICA

La Timișoara, C. A. M. T. a învins pe nedrept Prahova din Ploești. Timișorenii nu au mai jucat ca în ultimele partide pentru a obține cele două puncte necesare menținerii poziției, ci au recurs la brutalități, și ce e mai trist, cu concursul arbitrului.

Ploeștenii în schimb au jucat excelent, și numai din cauza arbitrului nu au putut culege o victorie pe care ar fi meritat-o din plin.

In astfel de condițiuni, C. A. M. T. păstrează mai departe locul prim, pe care cu greu îl mai poate pierde, deoarece are numai matchuri ușoare de susținut. Era singura ocazie când U. D. R. putea să-și reia locul pierdut la Timișoara, căci ei au învins la ușor. Dealtfel, scorul dovedește perfect acest lucru (5-2). Reșițanii au rămas la locul doi.

La Tg. Mureș, Stăruința a pierdut din nou la scor (5-0) în fața Mureșului în formă excelentă. Orădenii au trecut în clasament la locul 5, căci Rovine-Griviță datorită lui Ale Popescu a dispus de C. F. R. Simeria cu 2-0 și astfel au totalizat 21 de puncte față de 20 ale Stăruinței. Atât Mureșul cât și Rovine-Griviță, au dovedit că sunt imbatabili pe teren propriu.

Mai sunt câteva etape și se va clarifica definitiv situația în această serie.

CLASAMENTUL SERIEI VESTICE

C.A.M.T	18	14	1	3	66:31	29
U. D. R.	18	13	1	4	59:19	27
Mureșul	16	10	2	4	44:26	22
Rov. Griviță	17	10	2	6	35:34	21
Stăruința	17	9	2	6	30:38	20
Tricolor	17	8	3	6	43:34	19
Prahova	17	8	0	9	38:31	16
Unirea M. V.	20	6	0	14	22:60	12
Victoria	17	5	2	10	16:23	12
C. F. R.	17	5	1	11	18:30	11
Șoimii	20	0	2	18	10:55	2

Programul jocurilor de campionat de Sâmbătă și Duminică

SAMBATA, 16 APRILIE 1938

Divizia Națională

Sp. Studențesc—Venus, teren ora

Venus Junior—Unirea Tricolor, teren ? ora ?

DUMINICA 17 APRILIE 1938

Divizia Națională

Unirea Tr.—A.M.E.F.A., teren Uunirea, ora 16.30.

Olympia — Sporting, teren A.C.S.A., ora 11.

Rezerve

Unirea Tr.—Venus, teren Stadion ora 11.

Turda — F. C. Rapid, teren Turda, ora 11.

Juniori

Coltea—Juventus, teren Unirea, ora 9.

Olympia—Tricolor CFPV, teren A.C.S.A., ora 9.15.

Turda — F. C. Rapid, teren Turda, ora 9.

Onoare

A.C.S.A.—Militari, teren A.C. S. A., ora 17.

Ascam — Socec Lafayette, teren Belvedere, ora 11.

Vif.-Dacia—Vergu, teren Velodrom, ora 11.

Titanii—Av. Sportiv, teren Titanii, ora 17.

Rezerve

Vif. Dacia — Vergu, teren Velodrom, ora 13.

Juniori

A. C. S. A. — Militari, teren A. C. S. A., ora 15.

Ascam — Socec Lafayette, teren Belvedere, ora 9.

Vif. Dacia—Vergu, teren Velodrom, ora 9.

Categoria I-a A

Zburătorii — C. Românească, teren S. T. B., ora 11.

Monit. Oficial — Metaloglobus, teren Belvedere, ora 17.

Generala — Ind. Iutei, teren Militari, ora 17.

Sp. Muncitoresc—S. E. T., teren Stadion, ora 17.

Rezerve

Monit. Oficial — Metaloglobus, teren Belvedere, ora 15.

Generala — Ind. Iutei, teren Militari, ora 15.

Sp. Muncitoresc — S. E. T., teren Stadion, ora 15.

Categoria I-a B

Stăruința — Leonida, teren Macabi, ora 17.

Lupeasca — Dâmbovița, teren Turda, ora 17.

Adesgo — Pebe, teren Iuta, ora 17.

Izbânda—Carmen, teren Iuta ora 11.

Categoria II-a A

Universul — C. F. R. Buc. Tr. teren S. T. B., ora 17.

E. F. A.—Griviță, teren S.T.B. ora 15.

Metropola — C. A. B., teren S. T. B., ora 9.

Biruința — Colentina, teren B. T. M. T., ora 17.

Categoria II-a B

Orfeus — Ion Dârlău, teren Velodrom, ora 17.

L. P. N. — Metalosport, teren Titanii, ora 11.

Comro — Ciclop, teren Arsenal ora 11.

Victoria — Arsenal, teren Iuta ora 15.

Categoria III.a

Șoimii — Dacia Traiană, teren Velodrom, ora 15.

Districtul Brăila a înființat o competiție a juniorilor

Cupa George Tărtăcuță

Districtul Brăila, în dorința de a promova tinerele elemente, a înființat o competiție dotată cu o frumoasă cupă care va purta numele donatorului: G. Tărtăcuță.

Competiția va fi deschisă juniorilor din localitate, constituind un imbold pentru grupările brăilene, de a-și organiza tinerele cadre, de unde în viitor, se vor putea mai lesne recruta înlocuitorii primei garnituri.

Vor lua parte deci echipele de juniori ale grupărilor: Dacia-Unirea, Franco-Română, V. T. M A. S. Brăiliția și A. S. Primăria.

Primele jocuri, se vor disputa la 17 Aprilie 1938, după următorul program:

A. S. Brăiliția - A. S. Primăria.

Dacia-Unirea — Franco-Română.

Rugby

T.C.R. conduce detașat în fruntea clasamentului

Nu poate nega nimeni succesul reputat Duminică, de cea de a cincea etapă a campionatului, — care ne-a permis din plin, să controlăm unele constatări anterioare în legătură cu activitatea rugby-ului nostru din acest sezon.

Etapa de Duminică, a campionatului, a fost caracterizată prin partide spectaculoase și rezultate foarte puțin așteptate.

In primul rând, semnalăm performanța Stadiului Român, care a învins cu un scor categoric tânăra dar viguroasa formație a R.C.B.-ului.

Nu mai puțin interesantă, a fost vizionarea matchului dintre P.T.T. și Viforul Dacia, match, care, s'a terminat printr'un surprinzător draw.

Inadins am lăsat la încheerea acestor rânduri, regretul pe care l-am trăit cu toții. Duminică, cu ocazia neprezentării echipei C.F.R.-ului, în matchul ce avea de susținut cu R. C. 13.

VICTORIA STADIULUI ROMAN

Nu încape discuție că echipa Stadiului Român, era dinainte câștigătoare sigură față de tânăra dar viguroasa echipă a R. C. B-ului.

Mărturisim sincer, că nimeni nu se aștepta la o victorie atât de categorică și cu un scor astronomic.

UN MOTOR IN PLINA FUNCȚIUNE!

Cine a vizionat partida dintre R. C. B. și echipa „roșii-albaștrilor", a rămas — fără îndoială — plăcut impresionat de spectaculozitatea ce oferă jocul de rugby, atunci când este practicat pe toate liniile jocului. Secretul categoricei victorii trebue căutat în redutabilitatea liniei de trei sferturi în care stadiștii au excelat.

R. C. B. NU TREBUE SA DESCURAJEZE

Indiscutabil — în materie de rugby, — o victorie reputată de o echipă tânără, constitue un tonic, un stimulent pentru matchurile viitoare.

Evident, înfrângerea ce-au suferit din partea Stadiului Român, nu trebue să-i descurajeze, mai mult să nu constitue un factor demoralizator.

Să nu se uite: In istoria rugby-ului de pretutindeni se citează cazuri, când echipe de reală clasă, echipe ce magnetizau spectatorii prin calitatea jocului furnizat, au cedat la diferență apreciabilă de puncte, unor formații tinere.

CUM S'AU COMPORTAT JUCATORII REȚINUȚI PENTRU ECHIPA NAȚIONALA

Dela Stadiul Român, s'au remarcat Virgil Munteanu, foarte bun, Tudor Ion, Slobozianu și Bogoș, în excelentă condiție fizică .

Dela R. C. B. Ciupea s'a dovedit a fi un jucător excelent ; iar dela Viforul Dacia, s'au impus, Kurtzbauer și Jianu.

Dela P. T. T. Florea în notă.

CLASAMENTUL GENERAL

T. C. R.	11	11	0	0	123:33=33
St. Rom.	12	8	2	2	111:41=30
Sp. Stud.	11	8	2	1	103:53=29
Vif. Dacia	12	5	3	4	101:77=25
C. F. R.	12	4	0	8	87:85=18
R. C. B.	11	2	1	8	34:73=17
P. T. T.	11	2	2	7	37:70=16
R. C. B.	12	1	0	11	40:180=10

Programul matchurilor de Duminică 17 Aprilie

ONOARE

T.C.R. — R.C.B., teren III, ora 16,30.

R. C. 13 — Viforul Dacia, teren II, ora 16,30.

Stadiul Român — Sp. Studențesc, teren I, ora 16,30.

PROMOȚIE

C. F. R. — Sp. Studențesc, teren I, ora 10,30.

P. T. T. — Stadiu Român, teren II, ora 10,30.

I. A. R. (Brașov) — Victoria, teren IV, ora 16,30.

CATEGORIA II-a

T. C. R. — Viforul Dacia, teren III, ora 10,30.

R. C. B. — Sportul Studențesc, teren III, ora 9.

C. F. R. — Avântul Sportiv, teren I, ora 9.

P. T. T. — Victoria, teren II, ora 9.

Anticipații

MÂINE LA FLOREASCA

Pragramul de mâine a bătut un mic record întruind pentru cele 9 probe — care Gondolat II. adeziunea a 160 de cai.

Adăogând că și șansele se prezintă cât se poate de bine echilibrate ajungem la concluzia că succesul reuniunei va constitui tot un record. Tot mâine vom asista la pasionantul duel Roland D.-Gondblat II.

1. PR. IALOMIȚA ne va oferit probabil un match viu disputat între Little Orphan și Belșug, două dintre cele mai fericite importații din ultimii ani. Alături de ei Peter Gordon și Handicap vor căuta să concureze cât mai onorabil.

2. PR. IBIKUS va avea drept protagoniști pe Rai, Florența și Lord Petaurist. Lupta dintre ei se anunță cât se poate de frumoasă și ne va ocaziona, probabil, un final de cursă pasionant.

3. PR. JOIȚA va fi una dintre cele mai grele alergări dat fiind forma necunoscută a unora dintre concurenți și fluctuațiile de formă ale alpână în prezent ul,n, cmfu tora.

După valorile arătate până în prezent. Dâmb, Va-ta și Crăiasa se prezintă cu mai multe șanse. Totuși socotim că o surpriză venită de la Comoara nu este exclusă.

4. PR. IRINEL. Adda Worthy și Bețiv, abordează o distanță pe care n'au mai alergat. Din rest Makrele, Eggy și Sultana se prezintă cu mai multă șansă. Asta pentru pariuri, dat fiind că Gruia nu credem ca să piardă locul întâiu.

5. PR. G. IOȘKA se reduce la un match Gondolat II Roland D. ceilalți concurenți fiind barați de acești doi protagoniști. Rezultatul luptei lor va indica pe campionul turfului.

6. PR. ICU prezintă aceiași concurenți din Pr. Grigore Greceanu, care de data asta sunt însă la diferențe de distanță care ne fac să credem că va transforma această alergare în cea mai reușită cursă a zilei.

Pandur, Curier, Vointa, Lăcrămioara și Casatca se prezintă cu mai pronunțată șansă.

7. PR. HORIA este un cât se poate de reușit handicap. Amzel, Lucifer II Sam Worthy, Hanibal II și Voraus au cu toții șanse de a câștiga.

Eventualele incidente de parcurs vor contribui la confecționarea rezultatului.

8. PR. JANDARM. Bonzo. Prokator și Haron vor duce o grea luptă spre a-și adjudeca acest premiu. Dacă Amsel va opta pentru acest premiu nu este nici ea afară din cursă.

9. PR. IAZMA. Grea cursă în perspectivă. Dacă terenul va fi moale Bruma II se va prezenta cu mulți sorți de a-și adjudeca această probă. Va întâlni adversari redutabili în Jeles II și Champion junior.

O mențiune specială pentru Baron, care dacă va pleca de la start, în alură corectă ar avea cele mai mari șanse.

Monte și partanți probabili

I. Pr. IALOMIȚA—1600 metri
Performanță — 11.500 lei

Furor	1600	0
Lin	1600	D. Barna
Tals	1600	I. Zabelin
Peter Gordon	1620	S. Corol.
Vestit	1640	D. Dobrescu
Aventurier	1660	0
Handicap	1660	?
Bețiv	1680	0
Glonț	1680	0
Ostaș	1680	N. Gaidaev
Adda Worthy	1700	0
Sultan II	1700	0
Champion jr.	1700	0
Mura	1709	0
Zgomot	1700	0
Belșug	1270	I. Szabo
Little Orphan	1720	N. Cerkasoff
Curier	1780	0
Busuioc	1780	0

II. Pr. IBIKUS — 2000 metri
Condiție — 14.500 lei

Catinca	2080	0
Leu	2080	I. Marcenco
Mura	2080	0
Lanț	2100	0
Luminiș	2100	A. Bota
Florența	2120	St. I. Bordei
Isabela	2120	I. Crotonco
Rugina	2120	Costandache
Ducesa	2140	0
Primrose	2140	T. Marcu
Rosalinde	2140	0
Pikaver	2140	0
Dorita Mea	2160	S. Corol
Lord Petaurist	2160	M. Pavlic
Pleava	2160	0
Rai	2160	N. Gaidaev
King Wartky	2160	0
Pandur	2180	0
Haron	2200	0

III. Pr. JOIȚA — 1500 metri
Condiție — 11.500 lei

Deșiș	1500	0
Santuzza	1500	?
Comoara	1500	I. Crotenco
Ștrengar	1500	0
Habara	1500	?
Lin	1520	0
Dâmb	1520	Andreyewsky
Furor	1520	T. Topa
Diadia Lui	1520	D. Dobrescu
Va-ta	1520	Drăgotescu
Harry Boy	1540	G. Ghinea
Flăcău	1540	G. Crainic
Sorana	1560	0
Zenit	1580	0
Crăiasa	1600	Costandache
Cavaler	1640	N. Ionescu

IV. Pr. IRINEL — 2000 metri
Condiție — 13.000 lei

Adda Worthy	2020	S. Sorol
Bețiv	2020	I. Crotenco
Champion Jr.	2060	G. Ghinea
Aventurier	2060	T. Popa
Sultan II	2060	0
Spic	2060	G. Gram
General W.	2080	0
Makrele	2080	L. Grünwald
Kalifa	2080	D. Dobrescu
Sultana	2080	I. Zabelin
Catinca	2100	0
Izma	2100	G. Crainic
Olenca	2100	0
Pinkerton	2120	N. Gaidaev
Lăcrămioara	2120	0
Eggy	2120	M. Pavlic
Valona	2120	0
Curier	2140	0
Pikarer	2140	0
Peter Worthy	2140	0
Vâlcea	2140	I. Szabo
Gruia	2160	Andreyewsy
King Worthy	2180	0

V. Pr. G. IOȘCA—2100 metri
Grupa I. — 18.000 lei

Champion	2100	0
Gondolat II	2100	S. Sorol
Gretelbub	2100	A. Bota
Roland D.	2100	L. Grünwald
Naplopo	2100	D. Dobrescu
Voraus	2100	0

VI. Pr. ICU — 2000 metri
Condiție — 18.000 lei

Aventurier	2020	0
Sultan II	2020	?
Ciclop	2040	Slobozenco
General W.	2040	S Corol
Eftin	2040	G. Crainic
Curier	2060	G. Ghinea
Lăcrămioara	2060	I. Crotenco
Casatca	2060	Andreyevsky
Vointa	2060	N. Gaidaev
Domnica	2060	D. Dobrescu
Duda	2060	I. Szabo
Pandur	2100	N. Cerkasoff
Ben Hur	2100	T. Tassopol.

VII. Pr. ILONA — 1600 metri
H-cap limitat, 18.000 lei

Bibi	1600	0
Hercegnö	1600	0
Amsel	1600	M. Pavlic
Wodka	1600	N. Cerkasof
Edith	1600	I. Crotenco
Colina	1600	I. Szabo
Guardian Girl	1600	0
Roselinde	1600	0
Dorita Mea	1620	0
Venezia	1620	T. Marcu
Prinț	1620	T. Tassopol
Jade	1629	0
Florica II	1620	L. Grünwald
Szelvesz	1620	0
Lucifer II	1620	Costandache
Fama	1620	St. I. Bordei
Primrose	1620	0
Kanada	1640	0
Viitor	1640	Slobozenco
Theodora	1640	0
Champion	1640	G. Ghinea
Sam Worthy	1640	S. Corol
Oszlany	1660	D. Botea
Pai	1660	0
Naplopo	1660	0
Gretelbub	1680	A. Bota
Voraus	1680	D. Dobrescu.
Hanibal II	1700	N. Gaidaev

VIII. Pr. JANDARM — 1600 metri
Condiție — 14.500 lei

Catinca	1620	G. Ghinea
Leona	1620	0
Lanț	1620	0
Bonza	1640	L. Grünwald
Pikaver	1660	0
Edith	1660	0
Amsel	1660	0
King Worthy	1680	0
Rosalinde	1680	Costandache
Prokator	1680	I. Critenco
Centaur	1680	Grainic
Venezia	1680	0
Lucifer II	1700	0
Sam Worthy	1700	0
Prinț	1700	0
Haron	1740	Andreyewsky

IX. Pr. IAZMA — 2000 metri
Handicap — 14.500 lei

Habara	2000	0
Vestit	2040	0
Baron	2080	D. Dobrescu
Farsa	2080	0
Igen	2100	0
Champion jr.	2100	G. Ghinea
Paty Worthy	2140	M. Pavlic
Elixir	2140	Costandache
Lancia	2140	0
Mura II	2160	T. Marcu
Kalifa	2180	0
Pinkerton	2180	0
Olenca	2180	?
Bruma II	2220	Komarnițki
Eggy	2220	0
Busuioc	2240	0
Jeles II	2240	N. Gaidaev
Catinca	2240	0
Ducesa	2260	T. Tassopol
Isabela	2280	I. Crotenco.

Kipism

Bagdad... cal de curse

Sunt lucruri de necrezut și totuși autentice în ceeace privește sportul nostru hipic. Nu ne vom ocupa acum decât de un singur caz, rezervându-ne dreptul de a continua pe viitor, dacă vom avea neplăcuta ocazie să semnalăm cazuri analoage.

Este vorba de Bagdad.

Cine frequentează, de numai câțiva ani, câmpurile de curse își reamintește încă de un Bagdad care, după o cursă puțin fericită, termina foarte puternic al doilea în Derby-ul din 1935.

Ce cal frumos! Cu câte perspective!

Păcat numai că a făcut o figură atât de bună în Derby-ul pomenit mai sus.

Tocmai această alergare a fost punctul de unde sărmanul Bagdad a început să meargă din rău în mai rău.

D. Grigorescu — proprietarul-crescător al acestui animal — vede în el oarecari calități și pentru a avea satisfacția marilor câștiguri îl aleargă în majoritatea curselor clasice ale anului.

Bagdad însă nu mai poate reedita figura frumoasă din Derby. Retrogradează din ce în ce până ajunge codașul ultimei alergări efectuată în acel an.

In 1936 — la patru ani — aleargă de 23 de ori câștigând 7 alergări. O campanie îndeajuns de merituoasă.

De atunci începe decăderea.

In 1937 bietul Bagdad fuge în 20 de curse neisbutind să câștige nici una.

Aleargă pe toate distanțele. Pe 1000-1500-1800-2000 metri neținându-se în seamă că un animal care stă prost cu picioarele nu poate să efectueze curse pe orice distanță.

Intre timp schimbă proprietarul, anul trecut alergând pe numele d-lor căp. Vovu și lt. Trăilescu. Nici în noua pensiune nu este menajat de fel, cu toate că se vede că nu-l mai țin picioarele. Nu mai poate să alerge, însă nimeni nu se gândește la acest lucru. „Este cal și trebuie să alerge", iată deviza tuturor. Dar cu ce aleargă?

Se observă că îngenunchiază. I se fac fricții, dușuri, masagii. Se întrebuințează tot felul de medicamente, numai să fie făcut să alerge. Să câștige. Nu poate, pentru că după primele sute de metri începe să se resimtă.

Totuși norocul îl favorizează și termină parcursul. In loturi submediocre ajunge chiar să smulgă 8 plase — 2 pentru locul 2 și 6 pentru locul 3. Curioasă coincidență de cifre.

Credeți că anul 1938 va aduce lui Bagdad bine meritata odihnă? Ași...

Armăsarul este din nou adus pe câmpul de antrenament în vederea viitoarelor curse când va trebui să concureze în loturile tuturor mediocrităților turfului, el fostul al doilea din Derby.

Până când? Până ce se va prăbuși într'o zi pe pistă așa cum a îngenunchiat zilele trecute după 400 metri de simplu canter pe pista de nisip.

Dacă Bagdad ar putea vorbi ar cere îndurare. O cerem noi în locul lui pătrunși de un sentiment de milă și de ideea că alergările de cai sunt făcute pentru îmbunătățirea rasei.

Duminică la Băneasa

Un aspect al tribunei în ziua deschiderei hipodromului

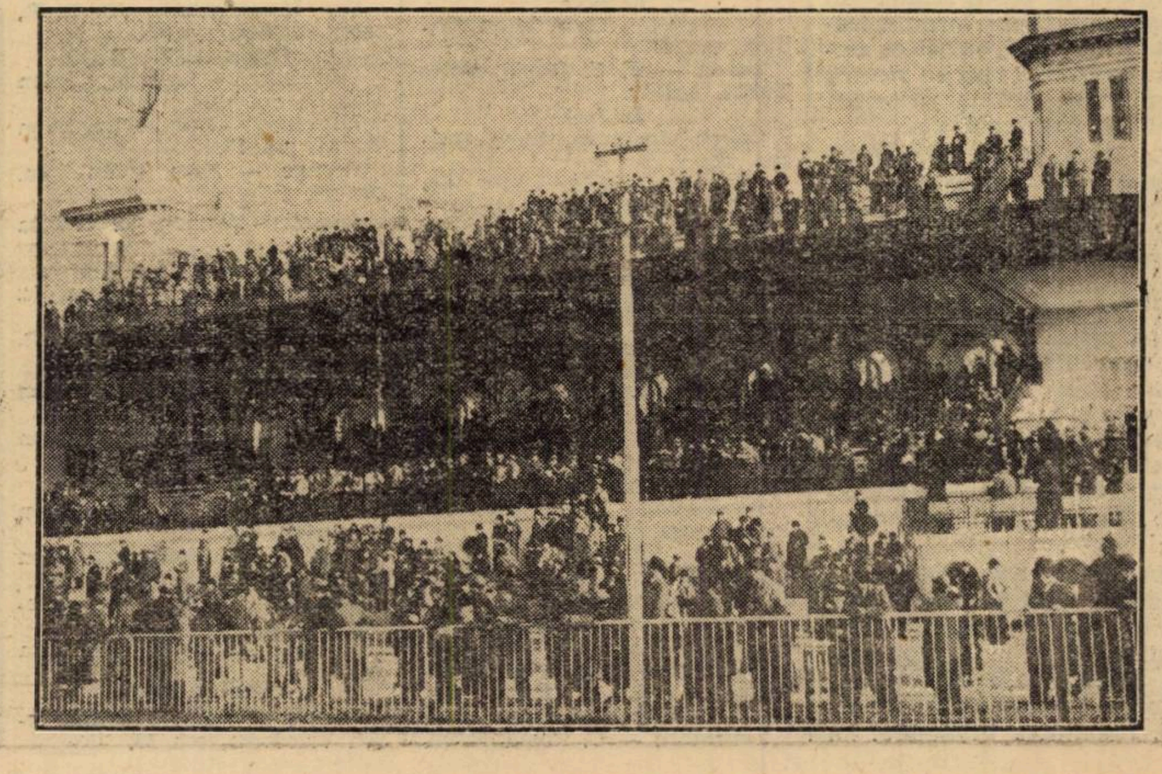

Informații

● Comitetu Jockey-Clubului a luat hotărârea de a modifica regula entul alergărilor în sensul a în cursele de vânzare sau mixte, caii câștigători sau to caii — după cum arată co ditiile alergări — nu vor putea fi reclamați înaintea cursei ci după disputarea ei.

* Comitetul S. N. I. C. a abrogat o veche deciziune privitoare la antrenorii de trap cari erau împiedicați să conducă vreunul din pensionarii lor atunci când aceștia aparțineau la proprietari diferiți. Cu aste cuvinte antrenorii cari sunt și driveri pot conduce orice cal pe care-l au în antrenament chiar dacă în aceiași cursă se găsesc și alți trăpași de sub îngrijirea lor.

* Astăzi s fac la Secretariatul Jockey-Clubului înscrierile pentru alergările de galop de Duminică 17 Aprilie dela Băneasa.

*Tot astăzi se publică la Secretariatul Societății Hipice Române distanțele în alergările înscrise în programul de Sâmbătă 16 Aprilie dela Băneasa-Trap.

* La Floreasca se organizează mâine un nou joc austriac numai pentru alergările de trap. Miza inițială oferită de S. N. I. C. este de 30.000 lei.

● La crescătoria d-lui Andrei Nicolau au născut din H.P. iepele Turma un mânz și Valea o mânză. Ambele iepe vor fi prezentate lui Hanibal II.

De peste hotare...

GERMANIA

Duminică pe hipodromul Bahrenfeld din Hamburg s'a disputat PREIS VON NORD-SCHLESWIEG dotat cu suma de 2350 mărci adică cu circa 100.000 lei. Alergarea a fost câștigată de armăsarul de 5 ani PETER PINK din Peter june și Nell Jolle condus de Spies. Câștigătorul a plătit 16 pentru zece și a plecat favorit într'un lot de 8 concurenți.

Pe un timp nefavorabil — în timpul reuniunei a fost o furtună cu zăpadă — Peter Pink a trotat kilometrul în 1.31.8.

ITALIA

Sâmbătă s'a disputat la Bolognia pr. EMILIA-2100 m. înzestrat cu 20.000 lire adică 180.000 lei. Această alergare a adus victoria iepei de 3 ani ESTE (Angios ș. Rosella) care a trotat kilometrul în 1.25.4.

DE SOTO INVINS...

Tot la Bologna vedeta programului a fost PREMIO PRIMAVERA 2200 m. INZESTRAT CU 30.000 LIRE. Atracția cursei a fost mult sporită de prezența la start a lui De Sota învingătorul Premiului Americei ediția 1938.

Cursa s'a soldat cu victoria lui JAGO CLYDE care pe 2240 m. a trotat kilometrul în 1,23 și a dispus de Invader 1.20 Pozzuolo (1.24.8) Calumet Epsom (1.22.8) și Imarium Great (1.25.6).

DE SOTA — atracția cursei — a terminat de parte.

A început Băneasa......

Incă dela două jumătate tramwaele și autobuzele S.T.B. treceau înțesate spre Hipodromul Băneasa. Afluenta din vehicule, mare pentru o zi de sărbătoare, constituia un pronostic sigur— poate cel cu șanse mai cetre de realizare — al unei asistente numeroase pe câmpul de curse.

Hipodromul, în ținută de sărbătoare, oferea porțile larg deschise publicului avid — după o pauză destul de mare — de o după amiază petrecută în cadrul plăcut al Băneasei.

Cunoștințele de curse — categorie aparte în capitolul prieteniei — se regăseau cu plăcere.

Incet, încet grupurile risipite în vântul toamnei se formau sub razele blânde ale acestui început de primăvară.

Conițele, venite în număr mare, exhibau toalete cu multă minuțiozitate pregătite pentru prima zi de curse

Exclamațiile vioaie, comentariile mondene și pe ici pe colo micile cancanuri, formau preocuparea taberii feminine.

Domnii, toți înarmați cu programe și ziare cu rubrică de specialitate, studiau șansele și alergau în goană după cele mai sigure informații.

Primul clopot, accelerează ritmul în care toți caută câștigătorii. Apariția cailor în paddok atrage ca un magnet, publicul spre acest loc de unde se pot scoate indicii asupra formei cailor.

Discuțiile se intețesc și fiecare are un secret pentru el.

Momentele dintre disputarea curselor sunt ocupate de alte discuții și conițele între o prăjitură și o țigare găsesc momentul de a-și mai corecta — pe ici pe colo — figura

In aceste momente, fețele exprimă mai mult ca oricând situația celor cari vizitează asidu ghișeele mutualului

Aici se vede o figură satisfăcută... Domnul a avut inspirația de a lega într'un event un „Magnat" cu un surghiunit „Danciu". Fantezia nivelărei claselor i-a raportat aproape 2000 lei pentru un pol

Alături o figură posomorâtă. Nu, doamne ferește nu fiindcă n'a fost bine inspinat ci pentrucă Napoleon a făcut o greșală de neiertat. Și pe hipodrom greșala nu este plătită de făptuitor, ci de punga pariorului.

Și în momentul când, protejat de nouri, soarele se duce la culcare, porțile hipodromului se deschid pentru ca lumea să plece să-și sărbătorească unii succesul, să-și găsească alții uitarea eșecului.

Dar peste tot aceeași mulțumire pe care ziua de curse o dă — în orice circumstanțe — celor ce se duc la hipodrom.

Niki Mihail Burillianu

Program definitiv
Floreasca

JOI, 14 APRILIE

I. Pr. JIANUL—Cond. 1600 m.
10.500 lei

1560 Fudul.
1580 Oborean, Ostaș.
1600 Aventurier, Mohor, Petruș.
1620 Dorka, Handicap.
1640 Bis, Lancia, Painja, Tutun, Sultan II.
1660 Champion jr.
1680 Oana.
1760 Valona.
1800 Sorvaneț.
1820 Giuditta.
1880 Curier.
1940 Pandur.

II. Pr. JIMBOLIA—Hcp—1600 m.
14.500 lei

1600 Vestit, Mister.
1640 Vuet.
1660 Spic, Champion jr., Mura.
1680 Handicap, Oana.
1720 Sultan II.
1740 Tava.

III. Pr. IGEN O—Cond. 2000 m.
13.000 lei

2060 Kalifa.
2080 Catinca, Legionar, Domnica.
2100 Curier, Isabela, Pikaver, Luminiș, Bruma II, Casatca.
2120 King Worthy, Pock, Gruia, Talaz, Pandur.
2140 Pleava, Ideal.

IV. Pr. JGUT—Hand.—2000 m.
14.500 lei

2000 Rugina.
2020 Colina, Rosalinde, Florența.
2040 Fama.
2060 Lord Petaurist.

V. Pr. JUPITER—2100 m.
(Grupa F. — 14.500 lei)

Pleava, Ieroșca II, Gruia, Jade, Pacahantos, Edith Cupidon, Guard. Girl.

VI. Pr. AL. BADESCU—1600 m.
(Condiție 29.000 lei)

1560 Belșug.
1580 Pandur,
1600 Kitty Clair, Ideal, Pandur.
1620 Prokator, Rosalinde, Sam Worthy, Anny Worthy, Dorita Mea, Valențio, Rai, Primrose.
1640 Bajadere, Lucifer II, Pai, Quaramba, Jeanine Worthy, Hanibal II.
1660 Champion, Voraus.
1680 Gondolat II.
1700 Roland D.

VII. Pr. JOC-CONDIȚIE
(14.500 lei—1600 m.)

1620 Cavaler, Crăiasa.
1640 Dor de Ducă, Ghimp, Candriu, Vrăjitor.
1660 Extra, Glonț, Geisha.
1680 Bețiv, Adda Worty, Dudu Gordon, Ghid, Domnița Harry, Petruș.

VIII. Pr. JAVARI-RECORD
(16.000 lei—1600 m.)

1600 Kitty-Clair, Voevod Țiganilor
1620 Edith, Pleava, Torent, Sixtus II, Ducesa.
1640 Cupidon, Guardian Girl Amsel, Dorita Mea, Wodka, Havana, Szelvesz.
1660 Pai, Anny Worthy.

IX. Pr. JUPANEASA-CONDIȚIE
(16.000 lei—1600 m.)

2020 Vuet.
2040. Champion junior, Sultan II, Tava, Zgomot.
2060. Mura.
2080. General Worthy, Olenca.
2100 Ciclop, Eftin, Lăcrămioara.
2120. Legionar.
2140. Curier, Domnica.
2220 Pandur.

Calendarul alergărilor

APRILIE

Miercuri 13	Floreasca (trap)
Joi 14	Floreasca (trap)
Sâmbătă 16	Băneasa-Trap
Duminică 17	Băneasa
Miercuri 20	Băneasa-Trap
Joi 21	Băneasa
Duminică 24	Băneasa-Trap
Luni 25	Băneasa
Marți 26	Băneasa-Trap
Joi 28	Băneasa
Sâmbătă 30	Băneasa-Trap

Dela start la potou...

● *MY LASS a progresat mult dela un an la altul. Conformația iepei și stilul în care a recoltat victoria, ne indică elementul de clasă. Suntem siguri că va face carieră frumoasă.*

● *LĂCUSTA este departe de ceiace origina i-ar da dreptul să fie. Insă s'ar putea să ne găsim în fața unui element tardiv.*

● *CAIAFA a progresat de la un an la altul. Credem că nu ne înșelăm afirmând că va rămâne un element modest.*

● *RĂSFĂȚAT a avut o alergare nefericită. A pierdut startul, a fost repezit să prindă plutonul și la urmă, natural, n'a mai avut resurse să persevereze. Suntem totuși convinși că ne găsim în fața unui cal de mare valoare. Rămâne ca viitoarele lui eșiri să ne arate.*

● *MAGNAT deși încă ne pus la punct cu lucrul, a recoltat o victorie frumoasă. Mai puțin clasa adversarilor și mai mult faptul că sub apăsarea celor 62 kg. a câștigat ușor din cap în cap, arată marele progres în care se află. Este de urmărit și în loturi mai bune.*

● *FURTUNA a fugit în progres față de precedenta-i eșire.*

● *HOȚOAICA s'a și ameliorat dar faptul că la sosire s'a găsit a treia se datorește mai mult faptului că adversarii n'au mai insistat.*

● *BĂBUCA susținută cu multă convingere la mutual, a decepționat pe mulții ei susținători.*

● *MONETTE III a difuzat aceleași frumoase calități de la doui-ani. Suntem siguri că și în acest an își va păstra, cel puțin, locul în erarhia generației trei-anilor.*

● *WEEKEND este în formă frumoasă, însă pe Monette III era greu — spre a nu spune imposibil — s'o bată.*

● *VIȘINA nu pare să fi progresat prea mult. Așteptăm s'o revedem spre a ne pronunța.*

● *BAIRAM — cu Urdăreanu în șea — nu poate fi obiect de comentarii.*

● *DANCIU prezentat într'o condiție superbă a câștigat atât datorită acestei condiții cât și faptului că Huțuleag a speculat abil, un loc oferit grațios la coardă.*

● *HOP ȘI EU a concurat peste așteptări. Putea câștiga dacă Cucu nu se depărta de coardă. Și distanța a fost cam lungă pentru el.*

● *OSTAȘ mai avea nevoe de un lucru. Alergarea aceasta suntem siguri că l-a adus în maximum de condiție. Debutul lui GARNER ne-a interesat în deosebi. Deși credem că este în deficiență cu energia, va suplini acest lucru cu marea finetă cu care este dotat.*

● *CODRU mai are nevoe de câteva galopuri.*

● *BUBUREL nici el nu este „fit". A avut o apropiere frumoasă la jumătatea liniei drepte și apoi a cedat. Această cursă i-a folosit.*

● *ȘERBAN a avut o alergare nefericită. Busculat în ocol, C. Radu n'a mai insistat. S'ar putea ca nici să nu se fi găsit în maximum de formă.*

● *HAZLIU, de la un an la altul, a făcut progrese mari. Credem a nu ne înșela socotindu-l un candidat cu mari veleități în Derby. Ne-a impresionat ușurința cu care s'a desprins la finish.*

● *PRINCIER nu pare prea bine dotat cu calități de fond.*

● *TINI a concurat foarte frumos. Pare în mare progres față de ce era în anul trecut. Cum pare înzestrată cu ceva fond, va fi o concurentă serioasă a Pr. Dianei.*

● *LUȚA a fugit onorabil. Este drept că primea și descărcări importante. A fost frumos susținută în luptă de Mullot.*

● *ALELUIA a fugit foarte frumos. Cursa aceasta credem că a adus-o în maximum de formă.*

● *ORZ a concurat onorabil. In clasa lui va câștiga în curând.*

● *NETA a găsit distanța mai lungă cu 100 m. Până la 1600 m. era câștigătoare.*

● *NOLCICĂ n'a confirmat exercițiile dela antrenament. Cu altă ocazie va putea poate, confunda alergarea cu antrenamentul*

● *PARABOLA a apărut periculos la jumătatea liniei drepte. Când a văzut că nu poate câștiga, Gill a căutat să se retragă cât mai spre fundul plutonului, lucru ce i-a reușit de minune. Este de urmărit.*

Câștigătorii alergărilor clasice de galop

Odată cu Pr. Prince d'Orange II care se va alerga Duminică la hipodromul Băneasa, intrăm în plin sezon al alergărilor clasice de galop.

Socotim, de aceea, interesant a publica mai jos numele cailor câștigători ai premiilor clasice din anul 1937.

Hipod.	Data		Premiul	Câștigătorul
Floreasca	Aprilie	4	H'cap Opțional	Farceur și Boshka
Băneasa	—	11	H'cap Dunărea	Șerban
—	—	18	Girelle	Kasandra
—	—	18	Prince d'Orange II	Goldan
—	—	25	Ghiaur	Șerban
—	Mai	3	Alex. Marghiloman	Goldan
Floreasca	—	10	Pr. S. N. I. C.	Ostaș
Băneasa	—	16	Pr. Dianei	Kasandra
—	—	21	Munic. București	Géza
—	—	23	Al 12-lea Bienal	Goldan
—	—	23	Greceanu	Très Pratique
—	—	30	Derby Român	Bastard
Băneasa	Mai	30	Pr. de Mai	Șerban
—	Iunie	6	Prefect. Jud. Ilfov	Codru
—	—	16	Model	Saturnus
—	—	13	Jockey-Club	Șerban
—	—	20	Blue Boy	Oștean
—	—	27	Regal	Codru și Carthago
—	—	29	Omnium-ul 2 anilor	Mitsouko III
Floreasca	Iulie	4	Caramel	Medardus
—	—	11	Midnight	Obor
Băneasa	Sept.	12	Predicateur	Dornic
—	—	12	G-ral I. Florescu	Naplom
—	—	19	al 13-lea Bienal	Oștean
—	—	26	Saint Leger Român	Buburel
—	Oct.	3	C. I. Bălăceanu	Très Pratique
—	—	10	Dim. Gr. Ghica	Rita
—	—	10	Arcului de Triumf	Carthago
—	—	17	Blaramberg	Dornic
—	—	19	G-ral Gh. Manu	Buburel
—	—	24	Gr. Cantacuzino	Naplom
—	—	24	Gh. Vivian	Mitsouko III
—	—	31	N. Filipescu	Mitsouko III
—	—	31	Favara	Carthago

Battleship după victoria din „Grand National"

Cel mai MIC cal și cel mai TANAR jockeu au câștigat cea mai mare și mai grea cursă

ATLETISM

LA RAMNICUL VALCEA
se vor organiza în acest an câteva concursuri

In capitală se găseşte de câteva zile d. Iorgu Arsenie, unul din animatorii sportului din oraşul de pe malul Oltului.

Din declaraţiile pe care le-a făcut, putem deduce că Râmnicul Vâlcea va fi în acest an teatrul unor importante evenimente sportive.

Lucrările stadionului sunt pe terminate şi se speră că până la începutul lunei Iunie să se facă inaugurarea acestei impozante lucrări.

Se va organiza un mare concurs inter-şcolar şi apoi este mai mult ca sigur că în cursul lunei Iunie să se dispute un mare concurs de propagandă.

In sfârşit în lunile Iulie sau August, cei din Râmnicul Vâlcea intenţionează să organizeze o mare alergare de fond, pregătitoare în vederea maratonului.

Râmnicul Vâlcea nu este de altfel la prima organizare, strălucitul marathon din 1933 a rămas viu în amintirea celor care au avut fericirea să fie prezenţi la desfăşurarea acestei alergări care a însemnat un model de organizare.

D. Baicu a plecat în Grecia

D. I. Baicu, membru în biroul federal şi în comisiunea technică, a plecat în Grecia pentru două săptămâni.

La Atena, oficialul român va avea prilejul să discute cu membrii federaţiei elene, diferite chestiuni în legătură cu problemele ce privesc atletismul balcanic.

Demi-fondul românesc posedă câteva valoroase elemente

In cursa pe 800 metri, atletismul românesc posedă în momentul de faţă doi campioni de clasă.

Este vorba de Nemes şi Lăpuşan, primii alergători care au reuşit să parcurgă în ţara noastră această distanţă sub două minute.

Interesant este că în urma celor doi campioni atletismul românesc posedă astăzi câtiva alergători în care putem privi cu încredere şi pe care îi credem capabili de progres în această grea probă.

In primul rând vom menţiona pe tânărul Necula, actualmente în Germania, care profitând de un antrenament metodic se situiază pe primul plan al speranţelor noastre.

In urma acestuia, braşoveanul P. Ruck se impune ca un demifondist cu reale posibilităţi, însfârşit trei tineri în care trebue să avem încredere sunt:

Boidis, student, actualmente în clubul Venus, şi fraţii Neumann, amândoi studenţi la politechnica din Timişoara.

Cu aceşti cinci tineri şi cu pleiada de juniori care s'au remarcat la campionatele de juniori dela Ploeşti, prevedem demi-fondului românesc un viitor frumos.

Un match atletic Japonia-Germania în Septembrie

BERLIN, 11. — Federaţia germană de atletism, a acceptat invitaţia federaţiei japoneze de specialitate şi a hotărît să trimeată atleţii săi la Tokio, în luna Septembrie, când se va disputa matchul atletic Germania-Japonia.

Federaţia japoneză a început pregătirile atleţilor, în vederea olimpiadei, încă de pe acuma. Deocamdată, au fost convocaţi 136 de atleţi la un centru de antrenament.

Pe arena „Stadion" din Grunewald (Berlin)

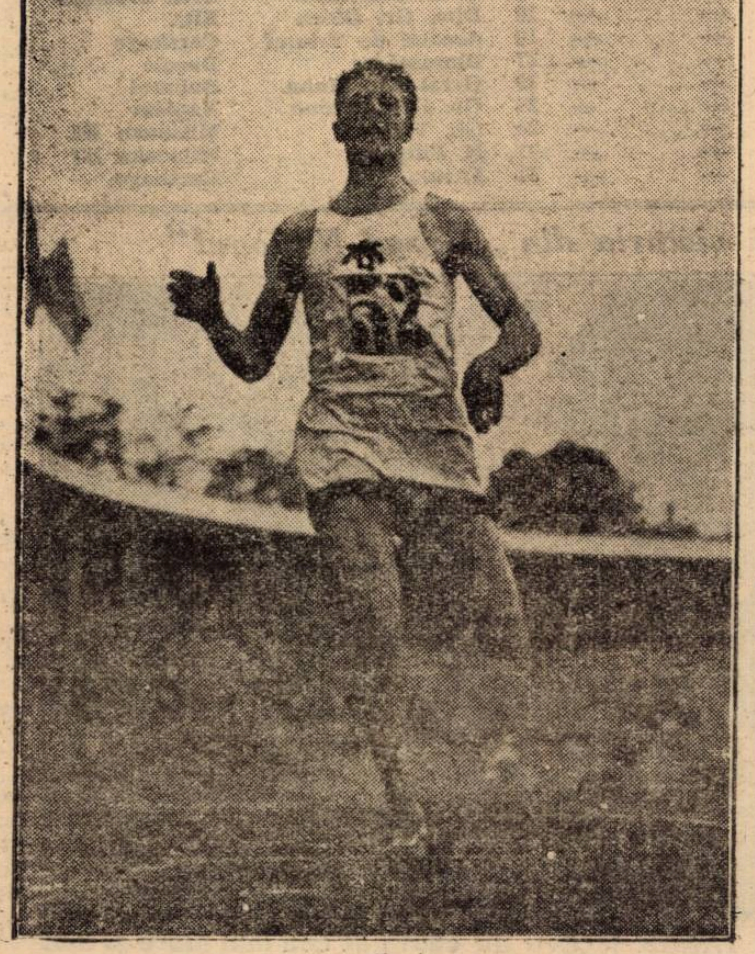

O încercare de record pe 1500 metri

Excursiile A. D. M. I. R.-ului

Duminică 17 Aprilie a. c., are loc *„Excursia Florilor"* — excursie de plăcere şi antrenament, cu membrii noi, sub conducerea d-lui Virgil Costescu, sau spre Valea Albă, sau pe Piatra Arsă, cu punct central Stâna Regală; plecarea din Bucureşti, dimineaţa orele 5.50 şi înapoierea, în aceiaşi zi, seara.

Deocamdată, sunt aşteptate informaţiuni precise din Buşteni şi Sinaia, cu privire la starea potecilor, în ambele direcţiuni.

Itinerariul definitiv se va stabili la reuniunea bilunară ce are loc Vineri 15 Aprilie orele 21, în salonul mic dela restaurantul Helveţia.

Mâine are loc adunarea generală a Ski-Clubului

Mâine Miercuri 13 Aprilie, ora 19, va avea loc la sediul clubului din str. Lutherană nr. 1, adunarea generală a Ski clubului Bucureşti.

Fiind a doua convocare, adunarea se va ţine cu orice număr de membrii.

Volley-basket-ball

După a doua etapă a returului

Pe terenul Sp. Studenţesc, înainte de joc.

A doua etapă a returului campionatului regional, care s'a consumat Duminică pe o parte din terenurile Capitalei, nu s'a bucurat de amploarea care se aştepta.

Cauza a fost ploaia căzută în ajun care a înmuiat terenurile încât o parte din ele au fost impracticabile de dimineaţă.

Totuşi pe terenul Sportul Studenţesc, pe care s'au disputat cele mai multe partide, un număr remarcabil de spectatori au urmărit jocurile care deşi pe un teren, într'o oarecare măsură desfundat, au prilejuit un frumos spectacol, toate echipele fiind frenetic susţinute de publicul spectator.

Fiindcă eri s'au disputat majoritatea din partidele de Volley femenin — cele de categoria I-a fiind programate mai mult pe terenul C. F. R. care a fost impracticabil de dimineaţă — ne vom ocupa de acestea:

In seria I-a, clasamentul a luat o nouă înfăţişare prin victoria Iureş-Clubului asupra meritoasei echipe Bonaparte, care astfel trece cu un punct şi două matchuri jucate mai mult, în fruntea clasamentului înaintea Start-Clubului cea de a doua clasată care încă nu a jucat în retur, prima zi nefiind programată iar în a doua din cauza terenului impracticabil. Lupta dintre aceste două echipe devine din ce în ce mai strânsă dar nu se va soluţiona decât la viitoarea partidă dintre ele.

Până atunci, însă, Startul va relua conducerea prin disputarea celor două jocuri cu care a rămas în urmă. Celelalte echipe, învinse sau învingătoare, îşi menţin intacte locurile.

In seria II-a atât Hai-Haiul cât şi Start B. câştigând jocurile rămân la egalitate în primele două locuri, la o distanţă apreciabilă înaintea lotului. Lupta aici este mai strânsă şi nu se va soluţiona decât după matchul dintre conducătoare.

Tot în această serie a fost introdusă şi noua formaţie Vergu dar care, având ghinionul să-şi facă debutul în faţa fruntaşei, nu a putut arăta deocamdată nimica. Totuşi credem că în curând va încurca multe socoteli care vor da, cu totul, un alt aspect părţii finale a clasamentului.

In general echipele s'au prezentat bine, ceeace ne face să credem că în etapele următoare jocurile vor fi la fel de strânse.

După a doua etapă clasamentele celor două serii se prezintă astfel:

SERIA I.

1. Iureş Club A.	10	9	1=9 p.
2. Start Club A.	8	8	0=8 p.
3. Aurora	10	8	2=8 p.
4. Metalosport	9	5	4=5 p.
5. Sp. Sudenţesc	10	4	6=4 p.
6. Bonaparte A.	10	4	6=4 p.
7. Telef. Club	8	3	4=3 p.
8. Farma Club	10	2	8=2 p.
9. Vif. Dacia	10	0	10=0 p.

SERIA II-a.

1. Hai Hai	10	9	1=9 p.
2. Start Club B.	10	9	1=9 p.
3. Iureş Club B.	10	7	3=7 p.
4. Tel. Club B.	9	6	3=6 p.
5. Bonaparte H.	9	5	4=5 p.
6. Macabi	9	3	6=3 p.
7. O. C. B.	8	2	6=2 p.
8. Caraiman	9	0	9=0 p.
9. Vergu	8	0	8=0 p.

Hand-ball

Turneul liceelor germane din Ardeal

Din doi în doi ani, se desfăşoară în Ardeal, un turneu de handball, între liceele germane şi care de fiecare dată, îşi dispută turul final în alt oraş.

Anul acesta, probele finale se vor ţine la Bistriţa.

Până în prezent, şi-au anunţat participarea, următoarele licee, seminare şi şcoli comerciale germane:

Din Sibiu: Liceul Bruckental şi Seminarul evanghelic.

Din Braşov: Liceul Honterus şi Şcoala superioară de comert.

Din Mediaş: Liceul Ştefan Ludwig Roth.

Din Sighişoara: Liceul Teutsch.

Din Bistriţa: Liceul evanghelic.

Din Timisoara: Liceul catolic.

La prima tragere la sorţi, au fost fixate următoarele partide:

La Sibiu: Lic. Bruckental — Lic. evang. Bistriţa; Seminarul evang. Sibiu—Lic. germ. catolic Timisoara.

La Braşov: Lic. Honterus—Se. superioară comercială, ambele din Brasov.

La Mediaş: Lic. Ludwig Roth

MOTOCICLISM

Tentativele lui Fernihough

sunt împiedicate de starea atmosferică

Englezul Fernihough şi italianul Taruffi, sunt motocicliştii cei mai indicaţi să moştenească pe germanul Ernst Heune, deţinătorul recordului mondial de viteză absolută.

Consacrându-se automobilismului, motociclistul care a realizat 279 km. 503 pe oră a abandonat sportul pe două roţi, declarându-se satisfăcut cu cele 72 recorduri mondiale pe cari le-a stabilit în prodigioasa lui carieră.

Ernest Henne a abandonat — cel puţin aşa a declarat singur — sportul care i-a adus atâta glorie, dar a rămas în fruntea tabloului de onoare, continuând să poarte titlul de cel mai rapid motociclist din lume.

ATACUL RECORDULUI

Desigur însă, că Henne nu va mai deţine mult timp acest invidiat trofeu, întrucât cei doi motocicliști citaţi în fruntea acestor rânduri sunt gata să dea asaltul recordurilor, primele încercări în acest sens, fiind chiar consumate.

Calitatea piloţilor şi progresul necontenit, înregistrat în domeniul motoarelor constituesc garanţii serioase în ce priveşte ameliorarea recordului în fiinţă.

Deocamdată, Taruffi stă în espectativă, îşi pregăteşte motorul şi aşteaptă răbdător, momentul prielnic al unei încercări.

LA GYON

Englezul s'a stabilit, de câteva săptămâni, la Budapesta, de unde pleacă, aproape zilnic, la Gyon spre a explora starea faimoasei şosele gudronate, precum şi condiţiunile atmosferice.

Are cu el un întreg stat major ai cărui componenţi studiază cu minuţiozitate, aşteptând momentul oportun.

48 ORE CU COATELE PE GENUNCHI

Acum 10 zile, Fernihough s'a deplasat la Gyon înarmat cu toate cele necesare unei şederi mai îndelungate. Nu i-au lipsit: cortul cu dormitor, bucătărie şi baie, telefon, radio, etc.

Sosit în zorii zilei, Fernihough şi-a durat, în primul rând, locuinţa ambulantă şi apoi echipat pentru marea încercare s'a instalat pe şanţul şoselei, cu coatele pe genunchi, în aşteptarea momentului convenabil.

Imprejurările nu i-au fost însă favorabile şi timp de două zile, exceptând cele opt ore de somn, Fernihough nu a părăsit câmpul de bătae. Nu a vorbit însă aproape de loc, ci s'a mulţumit să asculte radio şi să scape, la lungi intervale, câte o înjurătură.

VANTUL, DUŞMANUL MOTOCICLISTULUI

In cele 48 ore cât a rămas pe marginea şoselei dela Gyon, vântul a împiedicat pe Fernihongh să facă măcar o încercare de control a motorului. Uşoare adieri alternau cu scurte rafale şi schimbarea bruscă a direcţiei.

Calmul englezului a fost pus la grea încercare dar Fernihongh nu a descurajat, şi când a părăsit câmpul de operaţii şi-a propus să revină neîntârziat.

DIN NOU LA GYON

Sâmbătă dimineaţa Fernihough a revenit la Gyon unde şi-a propus să rămână până în ziua în care situaţia va fi favorabilă ced puţin unei încercări de verificare a posibilităţilor maşinei.

Motociclistul englez este foarte hotărît astfel că, în ori ce moment, telegraful sau telefonul poate aduce rezultatul tentativelor lui.

PEAU

Aviaţie

Aero-clubul Petroşani

a înfiinţat o şcoală de sbor fără motor

S'au pus bazele unei cohorte de străjeri aviatici

In Petroşani a luat fiinţă încă din anul trecut o instituţie aviatică prea puţin cunoscută în alte părţi ale ţării. E vorba de o organizaţie unde pulsează o activitate necontenită şi dintre cele mai însemnate, „Aeroclubul Petroşani".

Creiat de un mănunchi de personalităţi din soc. „Petroşani" şi având întregul sprijin al conducătorilor acestei societăţi, aeroclubul Petroşani a înscris în programul său de activitate, opera de încurajare a construcţiei de modele sburătoare şi a sborului fără motor.

Pentru instrucţia sborului fără motor, Aeroclubul Petroşani a înfiinţat o şcoală specială, dotată cu trei planoare construite în atelierul propriu.

Promovarea sborului fără motor în regiunea Petroşani a fost fericit aleasă, ţinându-se seama de configuraţia terenului care dă naştere la o reţea de curenţi aerieni ascendenţi, ce permit practicarea acestui sport în condiţiuni foarte bune.

Sborul fără motor este mijlocul cel mai uşor de a apropia tineretul de aviaţie, fiind un sport eftin, la îndemâna oricui şi cu desăvârşire lipsit de pericole atunci când e făcut raţional. Pe de altă parte, constitue o şcoală pregătitoare pentru piloţii sborului cu motor. In acelaş timp sborul fără motor, poate deveni o primă etapă a sborului cu motor, formând cadrele de aviatori cari să cunoască elementele profesionale.

Paralel cu acţiunea Aeroclubului Petroşani, pentru o sănătoasă pregătire a tineretului din Valea Jiului, se caută a se înfăptui prin „Straja Ţării", de către cohorta de străjeri de sub comanda d-lui ing. Al. Panaitescu, o străjerie aviatică care să colaboreze în domeniul aeromodelismului şi sborului fără motor.

Programul de pregătire va cuprinde prelegeri despre scopul şi importanţa aviaţiei în viaţa unui stat, construcţia modelelor sburătoare, iar pentru tineretul de ambele sexe între 16—18 ani, practicarea sborului fără motor.

Ceeace observăm drept nou şi de o extremă importanţă este pregătirea elementului muncitoresc. Vom avea mulţumirea, în curând, să vedem cu mflăcăii noştri, în loc să-şi petreacă timpul liber prin locuri nedorite şi în praful horei, îşi vor întări corpul şi sufletul în oceanul aerului românesc.

Pentru ca şcoala de sbor fără motor să corespundă cerinţelor se impune ca ministerul aerului şi marinei să acorde o atenţie deosebită acestui centru aviatic aşezat la poalele muntelui Parângul, asigurându-i proprietatea terenului de sbor, care a fost ales în vecinătatea comunei Livezeni.

Societatea „Petroşani" înţelegătoare a rostului acestui aeroclub a donat 250.000 lei pentru înzestrarea şcoalei cu alte 4 planoare, cari se vor aduce din Germania.

Ultimile înscrieri la excursiile

ALGERIA 17 Aprilie—8 Mai

GRECIA 18 Aprilie — 1 Mai

ATHENA — FALERO — CORINT — ISTANBUL.

Excursie organizată pentru Cercul Profesorilor Secundari

DALMAŢIA 21 Aprilie — 1 Mai

Călătoriţi în societate absolut românească

Inscrieri la **„DRUMEŢIA"** condusă de Ing. ION DINESCU, cel mai vechi organizator de excursii din ţară

Calea Victoriei - Pasagiul Român No. 14. Telefon 3.12.52.

1081

CICLISM

Handicapul „Sfântul Gheorghe"

Regulament

Asociaţia sportivă a cicliştilor „Principele Nicolae" din Bucureşti, organizează în ziua de 25 Aprilie 1938 (a II-a zi de Sf. Paşti), o alergare ciclistă pe distanţă de circa 119 km.

Cursa este deschisă alergătorilor licenţiaţi de F. R. S. C. din clasele: independenţi, amatori şi începători, toate categoriile.

Cursa se aleargă sub formă de handicap, plecările dându-se precum urmează:

Incepătorii la ora 8.
Categ. III-a la ora 8,04.
Categ. II-a la ora 8,08.
Categ. I-a la ora 8,12.

Adunarea concurenţilor va fi în piaţa Victoriei la ora 7 dim. 7 dimineaţa.

Impărţirea numerilor şi semnarea foilor pentru plecare începe la ora 7,15 până la ora 7,45, iar plecarea se va da fix la ora 8, din piaţa Victoriei.

Parcursul este următorul:

Piaţa Victoriei (pe Şos. Kiseleff) - hipodromul Băneasa - şoseaua din spatele hipodromului Băneasa - Mogoşoaia - Buftea - Crevedia - Bărbătescu - Lucianca (km. 25) - la dreapta Păsăreasca - Poenari Vulpeşti - Periş - Brătuleşti - Tâncăbeşti - Săftica - Otopeni - Băneasa - spatele hipodromului Băneasa (pe unde a fost plecarea) - Mogoşoaia - Buftea (la dreapta) - Tamaşi - Corbeanca — km. 20 din şos. Buc. - Ploeşti - Otopeni - Băneasa - Herăstrău - Bordei - Şos. Gh. Buzdugan - statuia „Eroii Aerului" - sosire.

Concurenţii sunt obligaţi a avea frânele în bună stare de funcţionare şi ghidoanele bușonate.

Cursa se aleargă conform regulamentului F. R. S. C.-ului.

Cursa este dotată cu 4 (patru) premii şi anume:

Premiul I-iu lei 500.— (cinci sute).

Premiul II-lea lei 350 (trei sute cinci zeci).

Premiul III-lea 250 (două sute cinci zeci).

Premiul IV-lea 150.— (una sută cinci zeci).

Primului sosit din fiecare categorie i se va oferi câte un premiu de magazinul **„Herescu"** din calea Şerban Vodă No. 260.

Controlul se va închide după 30 (trei zeci) minute dela primul concurent sosit.

Inscrierile însoţite de taxa de lei 20.— se primesc până Joi 21 Aprilie 1938 ora 16, la magazinul d-lui Nicu Savu din calea Victoriei nr. 23.

Handicapul de primăvară al „Clubului ciclist Brăila"

Brăila. — Harnica conducere a „Clubului Ciclist Brăila", organizează sub forma de handicap în ziua de 17 Aprilie 1938 o cursă pe ruta Brăila — Viziru km. 33 şi retur, bariera Călăraşi, aleea Regele Carol II, cu sosirea pe velodromul Regele Carol II, unde se vor face 2 ture, în total 68 km.

Premiile ce se vor distribui la acest handicap vor fi:

I lei 500.
II lei 300.
III lei 200.

Oficiali: d. P. Lychiardopol, judecător şi delegat al F.R.S.C.

Comisari d-nii dr. G. Brănescu şi I. Negrescu.

Starter şi Cronometror d. Ionel Stănescu.

Ajutorarea Cluburilor sărace

O iniţiativă lăudabilă

Nu e mult de când s'a discutat problema cluburilor sărace. Şi cu acest prilej s'a stabilit un punct: ajutorarea formaţiilor lipsite de mijloace.

In adevăr, cluburile sărace prezintă o problemă serioasă, în existenţa pedalei noastre. Duc bietele grupări o existenţă plină de continue şi mari sacrificii, menţinându-se în ritmul vremurilor, cu preţul unor eforturi disperate, eroice. La baza acestor eforturi şi sacrificii, de cele mai multe ori făcute din fonduri personale (cotizaţiile şi micile contribuţii sunt infime faţă de nevoile unui club) stă o puternică pasiune pentru sportul pedalei.

Avem grupări sărace, mai numeroase decât grupările cu fonduri, corporatiste. Şi ceeace este surprinzător şi tot odată ruşinos pentru formaţiile cu solide resurse, e că deşi lipsite de fonduri grupările care nu poartă nume pompoase şi nu se laudă cu adjectivul: corporatiste, realizează, pe teren, mult mai mult decât grupările cu bani.

Dar asupra acestui punct vom discuta altădată, într'un articol amplu, pentru azi limitându-ne să consemnăm bucuroşi frumoasa iniţiativă de a se veni în ajutorul anumitor grupări meritoase şi dornice de lucru cinstit

Era absolută nevoe de această măsură, întrucât formaţiile fără fonduri sunt expuse continuu marei plăgi a racolărilor, cărora, firește, nu le pot rezista, căci băeţii buni, dornici de performanţe, se duc acolo unde li se oferă accesorii, echipament, cauciucuri, roţi, etc.

O serie de obiecte care se consumă şi costă multe parale, inexistente firește în „visteria" cluburilor mici; în timp ce acelea cu fonduri prezintă la startul probelor băeţi bine echipaţi, uzând de un material excelent, ceeace constitue, dintr'un început, un sever handicap pentru cellalţi.

Iată de ce salutăm, frumoasa iniţiativă a ajutorării cluburilor mici, care, altfel, sunt expuse la mari neplăceri şi, poate chiar, dispariţiei. Şi interesul nu este să ne trezim la un moment dat cu una sau două formaţii, ci să avem cât mai multe şi toate cu resurse mulţumitoare.

Să sperăm însă că această hotărîre nu va rămâne între cartoanele federaţiei ci va fi cât de curând tradusă în fapt, constituind astfel un puternic stimulent pentru micile cluburi.

— em. i —

PAGINA BOXULUI

MILICA TEODORESCU NE SCRIE DIN PARIS

Impreună cu Toma Aurel, vom aduce țării două titluri mondiale

Intre compatrioții din sala Leclerc

Campionul nostru la categoria mijlocie este o bună sursă de informații. Eri am primit dela Milică Teodorescu din Paris, o voluminoasă corespondență cu informațiuni foarte prețioase.

Milică își povestește în primele rânduri ale scrisorii, matchul lui...

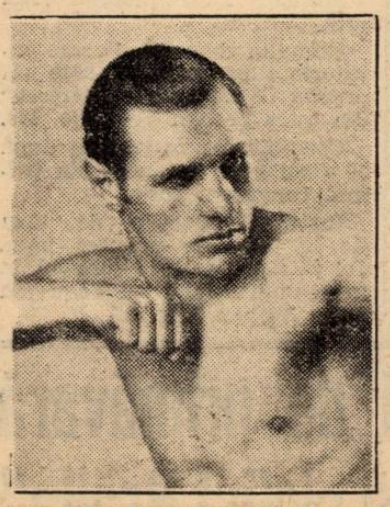

MILICA TEODORESCU

Dar să dăm cuvântul, campionului nostru.

4 MINUTE A DURAT MATCHUL !

„Incep deci — scrie Milică — a vă povesti mai amănunțit cum s'a desfășurat matchul meu cu Verbrugge.

„Patru minute a durat acest match, și sărmanul Verbrugge a încasat loviturile mele puternice în plin maxilar pentru ca, în cele din urmă o stângă la bărbie, dublată de aceeaș stângă la ficat, l-a trimis definitiv la pământ.

„De altfel acest match a produs și râsete printre spectatori, pentrucă în cursul celor 4 minute n'a reușit să-mi dea un pumn și nici să mă atingă.

F. R. BOXUL SA INTERVINA

„Această victorie, a avut darul să bage frică în toți mijlocii și semi-mijlocii aflați la spectacolul matchului meu.

„Dickson nici nu vrea să audă de o întâlnire între mine și Cerdan sau între mine și Locatelli sau Wouter

„Cred că este momentul ca Onor F. R. Boxul să-mi susțină interesele cari în același timp sunt interesele sportului românesc.

„Dickson vrea să-l opună pe Cerdan lui Wouters pentru campionatul mondial.

„Pentru ce nu mi-l dă mie pe Cerdan acesta, să văd ce mai rămâne din el ?

„De ce nu este un organizator imparțial ?

„Vedeți deci ce piedici ni se pun în cale ? Aci trebuie să intervină F. R. Boxul, căruia noi îi plătim cotizații, și să spună I. B. U.-ului că are boxeuri mult mai buni ca Cerdan și alții !...

„Sunt sigur că nici acest Cerdan nu-mi va rezista 10 reprize !...

AM PUTEA ADUCE ROMANIEI DOUA TITLURI MONDIALE !

„Am învins până acum pe toți welterii francezi și sunt sigur că nici Cerdan nu-mi poate rezista zece reprize cu toată marea reclamă ce i-o face managerul său Dickson.

„Eu și Toma Aurel, luptăm cinstit și luptăm pe viață și moarte ca să aducem României, o mare onoare : două titluri mondiale.

„Iată visul nostru !

„Și cerem ajutorul onor. F. R. Box-ului, care ajutor credem că va veni la timp.

„De ce lui Toma Aurel nu i se dă posibilitatea să boxeze cu Al. Brown ?

„Aci, învinsului lui Toma, Angelman, i se deschid larg porțile către mecena boxului pe când lui Toma Aurel...

„Să nu mai vorbim !...

O VIZITA LA SALA LECLERC

„Profitând de ocazia frumoasă de a rămâne câteva zilie în plus la Paris, primul meu gând a fost de a vizita sala profesorului Leclerc, unde boxeurii români își au sediul de antrenament !...

O MITRALIERA IN FUNCȚIE

„Primii pași făcuți în sală, mi-au dat impresia că intru într'o cameră de exerciții militare și că o mitralieră este în funcțiune.

„Lovituri zgomotoase și furtunoase se auzeau în toată sala.

„Privirea mi s'a îndreptat în direcția bubuiturilor. Nu m'am mirat însă, când în loc de mitralieră, am zărit pe un omuleț bătând într'un sac enorm.

„Acest omuleț îndesat era Toma Aurel. Curgea apă după el și tot nu se lăsa... Leclerc îl urmărea atent și cu el întreaga colonie de boxeuri.

„Toți sfârșiseră antrenamentul însă Toma Aurel, nu.

„In fine săracul sac este lăsat în pace.

„Toma Aurel își începe gimnastica la parter...

MILICA. ACUM ESTE RANDUL MEU SA BAT PRIN K. O. !

„Toma Aurel este un bun prieten ; imediat ce m-a zărit. a venit răzând la mine și strângându-mi mâna, m'a felicitat pentru marele succes repurtat de mine, eri. Dar n'a uitat să adauge : Milică ! acum este rândul meu să bat prin k. o. !

„Eu am zâmbit și i-am urat succes din toată inima si sunt sigur că va învinge așa cum el și-a pus în gând.

„Este un adevărat David în fața oricărui Goliath, fie el cât de gigant sau puternic !

ROGOZEANU INTR'O FORMA EXCELENTA

„Am văzut pe Rogozeanu care deține o formă splendidă și din care Leclerc speră să facă o vedetă.

GHERASE VA BOXA CU PRILLEUX

„Gerard sau Gherase cum vreți să-i spuneți, pot să vă spun că este un boxeur de mare valoare. Se antrenează intens cu greul Anderson, pentru un match cu Marcel Prilleux la Maus în ziua de 22 Aprilie.

COVACI IȘI FACE BAGAJELE PENTRU AMERICA

„Gheorghe Covaci cari tocmai își terminase „dușul" se apropie de mine și cu bonomia omului ce nu pune nici un ne-

SANDU ION

caz la inimă, îmi povestește multe și... mărunte.

„Sfârșește spunându-mi că acum e însurat și că soacră-sa ține mai mult la el decât... la nevastă-sa!

„El își face bagajele pentru America de Sud, unde va rămâne vreo două luni. La prăvălie va rămâne nevastă-sa ca directoare și coproprietară cu Gherase.

„Este într'o formă excelentă și dacă va reveni în țară nu

BOY FINIGAN

cred să-i reziste nici un ușor mai mult de 6 reprize.

ȘI ZAHARIA VIȘINOIU !

„Zaharia Vișinoiu a băgat spaima la antrenament în toți greii și speră că în curând să-și facă o reintrare victorioasă.

LECLERC SUPARAT PE SANDU ION

„Am lăsat pe toți prietenii în vestiar căci Leclerc m'a chemat în biuroul lui și mi-a spus :

— Sunt supărat foc pe Sandu Ion, cel mai iubit boxeur al meu, deoarece mi s'a citit ain „Universul Sport" că a fost dominat într'un match de un necunoscut !

„Eu însă i-am explicat că acest necunoscut nu este decât Panaitescu campionul României la categoria muscă și nu este chiar un... novice ci este un boxeur de mare valoare. Și in plus de aceasta Sandu Ion este militar.

„Leclerc m'a înțeles dar mi-a spus să-l anunț pe Sandu prin Dv. să se țină de antrenament serios, nu de prostii cum a auzit el !...

BOY FINIGHAM VREA SA BOXEZE CU GHEORGHE POPESCU

„Vă amintiți de cubanul Finigham, acel boxeur negru simpatic dela „Cabane Cubaine"?

„El este în manajamentul lui Oquinarenne care mi-a angajat și mie un match în Anglia.

Boby Finigham vrea să boxeze în România și vizează ca adversar pe Gheorghe Popescu.

„El face categoria pană, dar ar putea boxa la noi și cu un ușor la limita inferioară a categoriei.

„Organizatorii din București mi se pot adresa mie la Lyon pentru angajarea acestui boxeur care vine pe o bursă mică.

VOI BOXA IN ANGLIA PENTRU 180.000 LEI

„D. Oquinarenne managerul lui Finigham și acela care-mi reprezintă interesele în Anglia, a intrat în tratative cu organizatorii englezi pentru un match între mine și Roederick învingătorul lui Locatelli.

„Matchul ar urma să se dispute la 25 Aprilie, dar până'n momentul de față n'am primit încă angajamentele vizate de B. B. B. of Control.

VINERI LA MAGIC-CITY

„In caz că nu voi primi până la 12 Aprilie contractele, atunci voi fi angajat să boxez Vineri 15 Aprilie la Magic-City contra unui adversar ce-mi va fi desemnat mai târziu.

ASTASEARA IN EXIBIȚIE CU SANGCHILLI

„Marți, 12 Aprilie voi face o exibiție cu Sangchilli în apropierea Parisului pentru 1.000 franci.

Sunt buni și banii aceștia.

STAU LA DISPOZIȚIA ORGANIZATORILOR ROMANI !

„Nu uit însă că va trebui să mă întorc în țară și pentru aceasta țin să anunț pe organizatorii din București că le stau la dispoziție pentru un match cu Wouters, Locatelli, Raback sau Eder."

Milică Teodorescu

CE SCRIE „PARIS SOIR" DESPRE MILICA TEODORESCU

Paris Soir are informația următoare :

AL. BROWN

„Theodorescu învingătorul de eri al lui Verbrugge ne-a făcut o vizită, împreună cu managerul său Oquinarenne și Finnigan.

— Dorința mea este de a boxa cu Cerdan și Locatelli. La sfârșitul lunei, va trebui să întâlnesc pe Roderick în Anglia și de voi fi învingător îl voiu provoca pe Wouters.

Krieger a învins pe Janazzo

La Hipodrome, Solly Krieger a învins pe Izzy Janazzo prin oprirea matchului în cursul reprizei a 11-a.

Janazzo care nu mai e în prima lui tinerețe, a câștigat prima repriză, dar Krieger mai combativ a luat avantaj din repriza 2-a și a dus tot astfel până într'a 11-a când arbitrul a găsit necesar să oprească matchul și să-l dea învingător pe Krieger.

In urma acestei victorii este posibil ca Krieger să înfrunte pe Apostoli. Cum Apostoli este primul challenger la titlul mondial al categoriei mijlocii deținut de Steele și cum acesta din urmă trebie să-l întâlnească pe Young Corbett în Iunie, Krieger va avea tot timpul să-l întâlnească pe Apostoli în iarnă.

Breack... stop... out!...

D. avocat Al. Cantuniari președintele F. R. Box-ului este de câteva zile gripat.

D-sa rezolvă corespondența federației lucrând la domiciliul său cu secretarul federației.

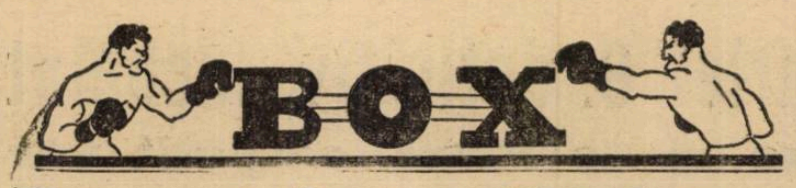

Ce gândește Dickson despre Toma Aurel?

Toma Aurel nu este o „mină de aur" ca Brown!

Paris, 11. (prin telefon de la corespondentul nostru). - După cum am informat la vreme, Jeff Dickson i-a propus lui Toma Aurel două matchuri unul cu Sanchilli și altul cu Huat.

Huat însă a refuzat să boxeze cu Toma și după declarațiile lui: nu-i va ajuta cu nimic o înfrângere în plus dela Toma Aurel pentru viitoarele lui angajamente.

Cât despre matchul cu Sanchilli nu știu dece Dickson întârziază angajarea matchului.

TOMA AUREL E MULȚUMIT DE ABANDONAREA LUI BROWN

Am întrebat eri pe Toma Aurel ce gândește despre abandonul titlului de campion mondial pe care Al. Brown, îl trâmbițează prin toate ziarele :

Dacă este adevărat acest lucru — ne-a declarat Toma Aurel — n'am dece să fiu nemulțumit, deoarece atunci se va deschide o competiție în care I.B.U-ul va trebui să mă admită, căci chiar după opinia lor, altul mai bun nu au.

GEORGES LECLERC E PESIMIST

Georges Leclerc este însă pesimist; el nu crede că Brown va abandona titlul de campion mondial.

„Negrul este o veritabilă mină de aur pentru Dickson" ne-a declarat Leclerc, și sigur că **Jeff nu va da cu piciorul unei afaceri sigure, uneia care-și arată deabia colțul, un orizont încă nedefinit.**

Deaceea Dickson va căuta cât mai mult să întârzie încheerea unui match Toma Brown, pentrucă promotorul francez nu e convins că Toma Aurel va fi aceiași comoară, din care el a tras aur timp de 10 ani cum a fost Al. Brown.

Dickson îi iartă mai puțin decât Leclerc, faptul că în culmea apogeului, Toma Aurel a rupt toate contractele cu managerul lui,, și a fugit în America fără să plece urechea la nici un fel de rugăminți.

Dickson are o mare frică de faptul că odată ajuns campion mondial, Toma Aurel să nu fie amăgit să plece iar în America și să-l lase pe el cu buza umflată și cu un teanc de contracte în buzunar.

I S'A PROPUS LUI MILICĂ TEODORESCU UN MATCH CU LOCATELLI

E adevărat că lui Milică Teodorescu i s'a propus un match cu Locatelli, dar cred că nu va fi încheiat, întrucât data propusă coincide cu data la care urmează să bo-

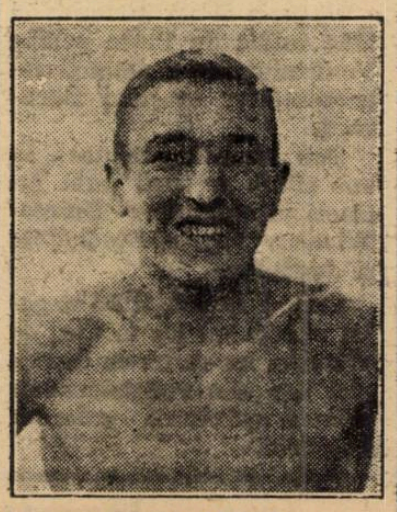

TOMA AUREL

xeze în Anglia cu Roderick.

Tot adevărat este iar, faptul, că Cerdan, vedeta lui Dickson îl evită pe campionul României la categoria mijlocie.

Dacă Toma Aurel nu va avea curând vr'un angajament nici în Franța și nici în Anglia, el intenționează să vină în țară să petreacă toată luna Mai. .

Venirea lui în țară ar coincide cu sărbătorile Paștelui.

UN MATCH CU GH. POPESCU LA PLOEȘTI

«Toma Aurel ține să-l anunțe pe d. Chițu din Ploești că ar fi dispus să boxeze într'o organizare a grupării „Prahova Box Club" și să facă un match cu Gheorghe Popescu.

Un match cu Giheorghe Popescu campionul României la categoria pană, credem că este interesant și sperăm că cei vizați vor face diligentele necesare pentru încheerea acestui match.

„Am văzut lovitură joasă"

declară ziarului „L'Auto" d. dr. Metzner, conducătorul federației germane

Am anunțat la timp rezultatul matchului dintre Tenet și Besselmann, care s'a terminat — după cum se știe — cu victoria francezului.

In legătură cu această întâlnire, găsim interesant să reproducem după ultimul „L'Auto" sosit în Capitală, o interesantă declarație a conducătorului federației germane de box d. dr. Metzner.

Astfel d-sa declară că, deși privește cu mare admirație performanța lui Tenet, a observat bine, că lovitura care a determinat victoria francezului, a fost dată sub centură.

Pe de altă parte Tenet a declarat după match că: *„am avut în Besselman un adversar corect și loial, deși încă din repriza 8-a am avut certitudinea că voi termina matchul învingător".*

SCRIMĂ

După prima zi a campionatelor naționale

D. N. Marinescu, pentru a patra oară campion la floretă. Cum s'au comportat ceilalți concurenți

Duminică dimineața s'au disputat campionatele naționale de floretă, la concurs participând 16 trăgători din ambele regionale.

Numărul mare de participanți, a determinat formarea a două grupuri alcătuite prin tragere la sorți. Astfel, ordinea din prima grupă a fost următoarea :

1) Spek Robert, 2) Klein Oscar, 3) Erős Geza, 4) Marinescu Niculae, 5) Cpt. Raiciu D., 6) Niculcea A., 7) Pelegrini Gion, 8) Matak Radu, și ordinea trăgătorilor din grupa II-a : 1) Altman Andrei, 2) Antoniade Gh., 3) lt. Dristoreanu Raul, 4) Duvăz Mircea; 5) Mezey Iuliu, 6) Spek Gustav, 7) Tenyö Andrei; 8) Herczeg Tiberiu.

Juriul primei grupe, a fost format din d. Serge Gouyon, judecători : C. A. Rosetti, G. Caranfil (C. Athanasiu) Arsenovici, Galgon (Ruxin).

Secretar de luptă d. lt. Liga Th. Scânteie.

Juriul celei de a doua grupe, a fost format din : d. Savu (N. Boerescu) directori, judecători d-nii : N. Boerescu (N. Marinescu) Lt. Dobre, Leley și Petre Hovaleț, far secretar de luptă d. C. Cicu (secretarul general al F.R.S.).

REZULTATE TECHNICE

Grupa I

Primul asalt s'a disputat între d-nii : Spek Robert și căp. Raiciu D., în care secundul câștigă asaltul cu 5-1.

Asaltul II, Klein Oscar — Niculcea A. 5-4.

Asaltul III, Eros Geza — Pelegrini G. 5-0.

Asaltul IV, Marinescu N. — Matak R. In acest asalt Al. Marinescu cedează d-lui Matak cu 4-5, (singurul asalt pierdut de d. Marinescu).

Asaltul V, Spek Robert — Niculcea A., 5-4. Asaltul VI, Klein Oscar — Pelegrini Gion, 5-4 Asaltul VII, Erös Geza — Matak R., 1-5. Asaltul VIII, Marinescu N. — căp. Raiciu 5-1. Asaltul IX, Spek R. — Pelegrini G., 5-2. Asaltul X, Klein O. — Matak R., 5-1. Asaltul XI, Erös G. — căp. Raiciu, 5-4. Asaltul XII, Marinescu N. — Niculcea A., 5-2. Asaltul XIII, Spek R. — Matak R., 1-5. Asaltul XIV, Klein O. — căp. Raiciu, 3-5. Asaltul XV, Erös G. — Niculcea A., 3-5. Asaltul XVI, Marinescu N. — Pelegrini G., 5-1. Asaltul XVII, Spek R. — Klein O, 5-1. Asaltul XVIII, Erës G. — Marinescu N., 0-5. Asaltul XIX, căp. Raiciu D. — Niculcea A., 5-1. Asaltul XX, Pelegrini G. — Matak R., 5-3. Asaltul XXI, Spek R. — Erös G., 5-4. Asaltul XXII, Klein O. — Marinescu N., 0-5. Asaltul XXIII, căp. Raiciu — Pelegrini, 5-4. Asaltul XXIV, Niculcea A. — Matak R., 4-5. Asaltul XXV, Spek R. — Marinescu N., 2-5. Asaltul XXVI, Klein O. — Erös G., 5-3. Asaltul XXVII, căp. Raiciu — Matak R., 1-5. Asaltul XXVIII, Niculcea A. — Pelegrini G., 4-5.

In urma celor 28 asalturi s'a obținut următorul clasament :

I. Marinescu Niculae, 6 victorii 11 tușe. II. Matak Radu, 5 victorii 21 tușe; III. căp. Raiciu D., 5 victorii 23 tușe; IV. Pelegrini Gion, 5 victorii 27 tușe; V. Erös Geza, 2 victorii 30 tușe; VI Spek Robert, 2 victorii 31 tușe; VII. Niculcea A., 2 victorii 32 tușe; VIII. Klein Oscar, 1 victorie 33 tușe.

Astfel pentru finală s'au clasat primii patru : N. Marinescu, R. Matak, căp. Raiciu și Pelegrini G.

Juriul a condus asalturile foarte bine.

GRUPA II-a

In această grupă, sorții au făcut să concureze 5 trăgători din regionala de nord și 3 trăgători din regionala de sud:

Primul asalt aci a fost între d-nii lt. Dristoreanu și M. Duvăz, în care câștigă primul cu 5-4; asaltul II, Altmann—Mezey 1-5; asaltul III, Antoniade—Spek G. 5-3; asaltul IV, lt. Dristoreanu—Fenyö, 5-4; asaltul V, M. Duvăz—Herczeg T. 5-4; asaltul VI, Altmann—Spek 5-0; asaltul VII, Antoniade—Fenyö 5-1; asaltul VIII, Dristoreanu—Herczeg T., 2-5; asaltul IX, Duvăz—Mezey 5-2; asaltul X, Altmann—Fenyö 5-1; asaltul XI, Antoniade—Herczeg 5-2; asaltul XII, Dristoreanu —Mezey 3-5; asaltul XIII. Duvăz —Spek 5-0; asaltul XIV, Altmann—Herczeg 2-5; asaltul XV, Antoniade—Mezey 5-1; asaltul XVI, Dristoreanu—Spek 5-2; asaltul XVII, Duvăz—Fenyö 5-1; asaltul XVIII, Altmann—Antoniade 3-5; asaltul XIX, Mezey—Spek 5-0; asaltul XX, Fenyö—Herczeg 2-5; asaltul XXI, Altmann—Dristoreanu 2-5; asaltul XXII, Antoniade—Duvăz 5-3; asaltul XXIII, Mezey—Fenyö 5-1; asaltul XXIV, Speg G.—Herczeg 1-5; asaltul XXV, Altmann—Duvăz 5-4; asaltul XXVI, Antoniade—Dristoreanu 5-1; asaltul XXVII, Mezey—Herczeg 2-5.

In urma asalturilor susținute în grupa II-a, clasamentul e următorul :

I, G. Antoniade 7 victorii 14 tușe; II, A. Altmann 5 victorii 19 tușe; III, T. Herczeg 5 victorii 20 tușe; IV, M. Duvăz 4 victorii 22 tușe; V, Mezey Iuliu 3 victorii 23 tușe; VI, lt. Dristoreanu 3 victorii 30 tușe; VII, Spek Gustav 0 victorii 30 tușe; VIII, Fenyö A 0 victorii 30 tușe.

Din această grupă s'au clasat pentru finală d-nii G. Antoniade, A. Altmann, T. Herczeg și M. Duvăz.

FINALA

Finala campionatului de floretă s'a disputat în aceeaș zi după amiază.

Cele 28 asalturi au urmat astfel:

I-iul Asalt Herczeg—Altmann 1—4; II.lea Asalt Antoniade — Matak 5—4; III. Asalt Marinescu-Duvăz 5—2; IV. Asalt Herczeg — Pelegrini 3—5; V. Asalt Antoniade — Marinescu 0—5; VI. Asalt Matak — Duvăz 2—5; VII. Asalt Altmann — Cpt. legrini 5—3; XII. Asalt Herczeg — Marinescu 3—5; IX. Asalt Antoniade — Duvăz 3—5; X. Asalt Matak — cpt. Raiciu 4—5; XI. Asalt Altmann — Pelegrini 5—3; XII. Asalt Herczeg — Duvăz 4—5; XIII Asalt Antoniade — Raiciu 3—5; XIV. Asalt Matak — Pelegrini 5—3; XV. Asalt Altmann — Marinescu 2—5; XVI. Asalt Herczeg — cpt. Raiciu 1—5; XVII. Asalt Antoniade — Pelegrini 5—4; XVIII. Asalt Matak — Marinescu 2—5; XIX. Asalt Altmann — Duvăz 5—3; XX. Asalt Herczeg — Antoniade 4—5; XXI. Asalt Matak — Altmann 5—2; XXII. Asalt Pelegrini — Marinescu 0—5; XXIII. Asalt Duvăz — cpt. Raiciu 2—5; XXIV. Asalt Herczeg — Matak 2—5; XXV. Asalt Antoniade — Altmann 1—5; XXVI. Asalt Marinescu — cpt. Raiciu 5—4; XXVII. Asalt Pelegrini — Duvăz 3—5; XXVIII. Asalt Pelegrini — cpt. Raiciu 3—5.

După aceste asalturi s'a obținut clasamentul finalei:

I. Niculae Marinescu 7 victorii 13 tușe; II. Cpt. D-tru Raiciu 5 victorii .23 tușe; III Altmann Andrei 4 victorii 25 ture; IV. Duvăz Mircea 4 victorii 27 tușe; V. Antoniade Gh. 4 victorii 28 tușe; VI. Matak Radu 3 victorii 27 tușe; VII. Pelegrini Gion 1 victorie 33 tușe; VIII. Herczeg Tiberiu 0 victorii 35 tușe.

D. N. Marinescu a fost proclamat campion de floretă pe anul 1938. Cu această ocazie, domnia sa este pentru a patra oară campion național și tot pentru a patra oară este în posesia frumoasei statuete oferită de F. R. S. campionului.

In finală, s'au disputat asalturi foarte spectaculoase.

Atât dimineața cât și după amiază, a asistat un public destul de numeros.

A. POMPILIU

Românul Gh. Man a fost învins

în campionatele de sabie ale Parisului. Totuși a făcut o figură excelentă

Paris, 10 (dela corespondentul nostru). — Nu e mirare dacă în Franța, sabia este încă la un nivel destul de scăzut.

Lipsa totală de organizație și dezinteres total din partea federației, au caracterizat acest sport care ar fi trebuit să-și aibă importanța cuvenită.

Campionatele de sabie ale Parisului s'au organizat în sală închisă și în cea mai ....mizerabilă din întreg Parisul.

La prefectura poliției s'au desfășurat aceste probe într'o cameră mică și pentru ca să fie mai mult loc, pista a fost făcută pe diagonala camerii pentru a se evita deoparte un divan ,iar de cealaltă un sac de box, atârnat de plafon.

Românul Gheorghe Man a fost într'o formă mare căci a debutat cu două victorii fulgerătoare realizate fiecare în mai puțin de 3 minute și câștigate cu scorurile de 5-2 și 5-0.

Urmează apoi asaltul Gardère-Man.

Gardère, campionul Franței și clasat al doilea la Olympiadă, a învins pe român, după ce acesta, în două tușe minunate, făcuse în câteva clipe 3-1 în favoarea sa.

Se schimbă însă locurile și Gardère începe o serie de trucuri cari rar se pot vedea la un concurs de sabie.

Man pierde până la sfârșit cu scorul de 5-4.

Enervat la extrem, escrimeurul nostru a pierdut toate celelalte asalturi și nu și-a putut regăsi calmul de care a dat dovadă ultima oară la campionatele mondiale din Paris, unde a învins pe cei mai buni escrimeuri italieni, în frunte cu marele campion Marzi.

Campionatul a fost câștigat de Tournon care a realizat un frumos progres datorită faptului că trage în aceiași sală cu Man și Csipler (din Satu Mare).

Cursa „O mie mile" ameninţată cu desfiinţarea

Intrecerea a fost presărată cu numeroase accidente grave

Roma ne transmite o veste ce nu va fi pe placul automobiliştilor.

Faimoasa cursă de rezistenţă „O mie mile", disputată Duminica trecută, pentru a 12-a oară şi câştigată de echipajul condus de Biondetti, este ameninţată cu desfiinţarea.

Automobil Ciubul Regal Italian şi-a propus să scoată această probă din programul său de activitate, din cauză că în anii din urmă întrecerea s'a soldat cu numeroase accidente grave.

Astfel, cu prilejul desfăşurării ultimei ei ediţii, alergarea a făcut numeroase victime.

Se ştie că la Bolonia, trăsura unuia dintre concurenţi a intrat în public omorînd 12 persoane şi rănind grav mai mult de 20 spectatori.

Alte două accidente au sporit numărul victimelor.

Deci, cursa „O mie mile", unică, în genul său, în întreaga lume, este ameninţată cu desfiinţarea.

Turneul Ungariei B. definitiv încheiat

In prima zi de Paşti, oaspeţii vor înfrunta pe VENUS. In ziua doua vor întâlni REPREZENTATIVA BUCUREŞTI

Turneul pascal a fost definitiv încheiat, toate chestiunile de detaliu fiind aranjate. Echipa naţională secundă a Ungariei, va evolua pe terenul din splaiul Independenţei, în compania Venusului şi a unei combinate care va juca sub titulatura de reprezentativa Bucureştilor.

UN TURNEU EXCEPŢIONAL

Deşi se credea la început că Sfânta Patriarhie nu va aproba disputarea jocurilor de campionat în Sâmbăta Mare (Sf. Gheorghe), urmând ca acestea să fie amânate pentru Paşte, nici o dispoziţie în acest sens nefiind luată, turneul pascal a putut fi organizat în condiţiunile normale, ale anilor trecuţi.

Ungaria B va înfrunta în ziua întâia de Paşte echipa Venusului, iar a doua zi reprezentativa oraşului Bucureşti.

Sub această titulatură se vor alinia cei mai buni jucători ai cluburilor Unirea-Tricolor, Sportul-Studenţesc şi Juventus.

Clubul Rapid, fiind angajat pentru un joc la Cluj cu Victoria, nu va putea înscrie nici una din vedetele sale printre apărătorii culorilor Capitalei.

Intrucât se prevede o mare afluenţă de spectatori, s'au luat toate măsurile ca acest turneu să se bucure de o desfăşurare organizată până în amănunt.

S'AU LUAT MASURI SPECIALE

Terenul „Venus" va fi închis jocurilor până în ziua de 23 Aprilie când negrii vor juca împotriva A. C. F. R.-ului Gazonul recent introdus, este în momentul de faţă obiectul unor deosebite îngrijiri.

S'au făcut însămânţări noi şi s'a luat măsuri ca să fie reparate toate colţurile terenului unde iarba nu prinsese încă.

Tribunele vor fi deasemeni reparate şi supuse unui nou şi sever control.

Pentru a preîntâmpina o eventuală speculaţie a biletelor, clubul „Venus" va pune în vânzare biletele abonament în ziua de Vineri 15 Aprilie la agenţia „Wagon-Lits" din Piaţa Teatrului şi magazinul „Victoria-Sport" din Pasagiul Imobiliara.

Matchul de campionat Juventus-Venus se joacă pe terenul Giuleşti

Motivul: gazonul Venus-ului este impracticabil până la Paşti

Comisia tehnică a clubului „Venus" a comunicat aseară clubului Juventus, că întâlnirea de campionat pe care cele două garnituri divizionare urmau să o dispute mâine pe terenul „Venus" din splaiul Independenţei, va fi jucată pe stadionul din Giuleşti.

Motivul acestei schimbări este starea nesatisfăcătoare a gazonului recent introdus pe arena negrilor.

Deoarece au fost făcute însămânţări noi, terenul „Venus" va fi inutilizabil până la Paşti.

Ministrul României la Paris se interesează de turneul pugiliştilor amatori

D avocat Alexandru Cantuniari, preşedintele Federaţiei Române de box, a primit din partea d-lui ministru al României la Paris, o telegramă prin care i se cere să ţină în curent legaţia României din Paris, cu toate deplasările pe celariei României din capitala Franţei.

D. Cantuniari a telegrafiat la rândul său, d-lui Aureliu arătând ce are de făcut pentru satisfacerea dorinţei Cancelariei din capitala Franţei.

Pentru a treia oară

Italianul Tozzi Condivi a câştigat circuitul deşertului

Cairo, 11. — **Italianul Tozzi Condivi pe Fiat a câştigat circuitul deşertului, organizat de Royal Auto Club egiptean.**

Condivi câştigă pentru a treia oară acest trofeu, intrând definitiv în posesiunea cupei.

Să fie adevărat sau reclamă?

„In seara de 13 APRILIE VOI SARI PENTRU ULTIMA OARA CORZILE RINGULUI" A DECLARAT AL. BROWN

„Sunt un boxeur bătrân. Am dat tot boxului şi acesta, la rândul său, mi-a dat tot ceeace îmi putea da"

Ziarul parizian „Ce Soir" reproduce în ultimul său număr, răspunsul trimis de Brown prietenului său Jean Cocteau. Se ştie că acesta îi dăduse lui Brown 48 de ore pentru a decide asupra viitorului său în cariera pugilistică.

Reproducem după confratele parizian scrisoarea:

Dragă Jean,

Voi susţine ultimul meu match, contra lui Angelmann, la 13 Aprilie la Palais des Sports. Am cerut 48 de ore pentru a reflecta. Am reflectat.

Am în urma mea 231 de matchuri şi 23 campionate mondiale care constituesc cariera mea de boxeur. In timp de 15 ani am luptat pe toate ringurile din lume.

In 1923 am cucerit primul meu titlu de amator, la Panama. In 1938 am recucerit titlul de campion al lumii, titlu pe care-l pierdusem la Valencia.

In timp de 15 ani, am dus o viaţă care nu se potrivea nici cu temperamentul meu, nici cu gusturile mele şi îmi repugnă toate atacurile îndreptate contra mea de challengerii din America şi Europa. Dragă Jean Cocteau, tu eşti un adevărat prieten. Ai dreptate, va trebui să părăsesc ringul. Nu vreau să urmez exemplul campionilor bătrâni cari se agaţă de titlurile lor. De câte ori nu citeam în jurnalele sportive: „Să se facă loc tinerilor. Să se întinerească rândurile"... Ei bine! eu vreau să urmez acest sfat. Am dat tot boxului, şi boxul — la rândul său — mi-a dat tot ceia ce îmi putea da. Suntem chit. In prezent sunt un boxeur bătrân *dar sunt încă* un om tânăr.

Vreau să las amintirea unui boxeur care a ştiut să-şi aleagă el însuşi momentul retragerii, şi a ştiut să plece lăsând un nume fără pată.

In seara de 13 Aprilie, voi părăsi ringul, voi saluta mulţimea, voi sări pentru ultima oară corzile ringului... Va începe a doua mea viaţă.

AL. BROWN

N. MARINESCU campion naţional de sabie

Publicăm astăzi rezultatul technic al concursului naţional de sabie, ţinut eri în Sala Cercului Bucureştean, urmând să publicăm reportajul complet în numerile viitoare.

1) N. Marinescu, 7 victorii, 17 tuşe;
2) Lt. M. Dobre, 5 victorii 15 tuşe;
3) A. Altmann, 5 victorii 21 tuşe;
4) St. Burlacu, 4 victorii, 23 tuşe;
5) C. Szatmary, 4 victorii, 24 tuşe;
6) V. Erös, 2 victorii 27 tuşe;
7) M. Kőkösy, 1 victorie 30 tuşe şi
8) Cpt. Raiciu, o victorie 35 tuşe;

JOE LOUIS „rege" încă nedetronat

Corespondentul lui Paris Soir din New-York, d. Curt Riess scrie următoarele:

Situaţia boxeurilor de categorie grea a fost schimbată considerabil în urma victoriei lui Max Baer asupra lui Tommy Farr.

Se ştie că Joe Louis este considerat mereu ca „greul No. 1" şi Schmeling „greul No. 2", dar un match Joe Louis—Schmeling este întotdeauna problematic.

Din nou s'au înregistrat eforturi pentru a se boicota acest match.

Mike Jacobs s'a gândit la un înlocuitori şi acest înlocuitor nu poate fi decât Max Baer.

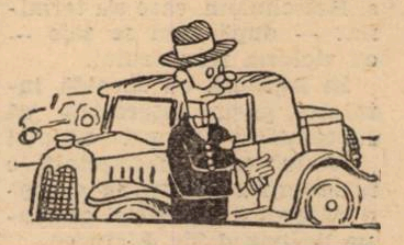

Redactor responsabil: STEFAN MENCONI Editura Societăţii Anonime „Universul", Bucureşti—România

2 LEI

UNIVERSUL

12 PAGINI

28-1938

Taxa postală plătită în numerar conform aprobării dir. g-rale p. t. t. nr. 70.346/938.

Redacția și Administrația: Palatul „UNIVERSUL", str. Brezoianu 23—25. Telefon Centrala: 3.30.10

Nr. 28. — Anul I — BUCUREȘTI. — Joi 14 Aprilie 1938 — ABONAMENTE: 1 an Lei 500, 6 luni Lei 270, 3 luni Lei 150

Comitetul federal a aprobat turneul Sportului Studențesc în Letonia

Am arătat la timp că între gruparea Sportul Studentesc și federația letonă de basketball se duc tratative în vederea efectuării unui turneu al echipei campionilor naționali în vacanța de Paști. La aceste tratative s'au mai adăogat și propunerile venite din partea unei echipe studențești din Varșovia, care invita pe bucureșteni să joace două partide de basketball în capitala Poloniei.

Sportul Studențesc a acceptat în principiu această ofertă, rămânând să se pună la punct unele amănunte. Cele două jocuri vor fi susținute de campioni fie în drum spre Letonia, fie la înapoierea spre țară. Deși tratativele n'au fost duse încă la sfârșit, universitarii au ceruț încuviințarea comitetului federal să poată efectua turneul între 20-30 Aprilie. După cum era și normal, comitetul federal le-a dat aprobarea cuvenită.

Campionatele europene de lupte greco-romane vor fi organizate de Estonia

Reval, 12. — **In urma delegației primite din partea federației internaționale de lupte, forul estonian de specialitate, va organiza anul acesta campionatele europene de lupte greco-romane.**

Competiția va avea loc între 24 și 27 Aprilie la Reval.

Până în prezent s'au primit adeziunile a 70 de luptători reprezentând 14 națiuni, printre cari numai Belgia, Grecia și Olanda nu figurează.

Sportul românesc prin U. F. S. R.

A sărbătorit aseară pe d. George Plagino

La impresionanta solemnitate au luat parte toți membrii Uniunii

Profund emoționat, sărbătoritul a mulțumit cu lacrimi în ochi pentru manifestația făcută

Membrii Uniunii Federațiilor de Sport din România au sărbătorit aseară printr'o ședință solemnă, ținută la sediul instituțiunii, pe președintele lor, d. George Plagino.

La această pioasă omagiere a celui mai desăvârșit sportiv, au luat parte toți membrii U.F.S.R.

A fost de față d-nii: Gr. Caracostea, V. V. Tillea, Mihail Savu, col. Horia Roman, Al. Cantuniari, c-dor Fundățeanu, C. Zahirnic, R. Schmettan, N. Dutescu, V. Canarache, G. Poulieff, col. Lupașcu, Ionescu-Braduceni, col. Dumitrescu, Al. Săulescu, lt.-col. Săulescu, g-ral Comănescu, Dem. Boicescu, Constantinescu.

Și-au scuzat absența din motive independente de voința lor, d-nii g-ral Ilasievici și Cămărășescu.

Intr'un cadru solemn, membrii celui mai înalt for sportiv, au ținut să aducă prinosul lor de recunoștiință, veneratului lor președinte pentru neobosita muncă depusă pe altarul sportului românesc și pentru priceperea de care a dat totdeauna dovadă în rezolvarea problemelor conducătoare ale mișcării noastre sportive.

Solemnitatea a inceput prin citirea de către d. Neagu Boerescu, directorul general al U.F.S.R., a procesului verbal al ședințelor precedente.

CUVANTARILE

D. Gr. Caracostea, președintele F.R.R. și vice-președinte al U.F.S.R. deschide seria cuvântărilor, amintind prodigioasa activitate desfășurată de d. Plagino, în cei 25 ani de când stă în fruntea sportului românesc.

D. col. Lupașcu, citește o scrisoare de omagii a d-lui Cămărășescu, iar d. gen. Comănescu, a d-lui gen. Ilasievici, cari nu a putut lua parte la solemnitate.

D. V. V. TILLEA, președintele F.R.F.A. rotește o scurtă cuvântare în care în numele d-sale personal, cât și al federației pe care o conduce, roagă pe d. Plagino să primească omagii respectoase pentru activitatea pe care a depus-o și continuă s'o depună pentru propășirea sportului românesc și a Uniunii Federațiilor de sport din România.

CUVANTAREA D-LUI NEAGU BOERESCU

Intruinrea solemnă de astă-seară a comitetului central al U.F.S.R. înseamnă pentru mișcarea sportivă românească o etapă covârșitoare în mersul ei înainte către propășire și progres.

Ca unul din bătrânii sportului, ce de aproape 25 ani, am stat zi de zi, clipă de clipă, alături de d-sa în toate manifestațiile vieții de devotament închinate slujbei F.S.S.R. și apoi Uniunii Federațiilor de Sport din România, rog să-mi fie îngăduit a aduce alături de membrii comitetului central al U.F.S.R., prinosul meu de caldă iubire, prețuire și recunoștiință, pentru admirabilul conducător care în toate împrejurările a știut să vegheze cu o dragoste de părinte asupra destinelor sportului românesc.

Atât în numele meu personal, cât și în acela al modeștilor, dar valoroșilor colaboratori din secretariatul U.

(Continuare in pag. 2-a)

Marile concursuri ale universităților din România

Cupa Universităților va răsplăti echipa campioană a jocurilor studențești

Sportul universitar românesc nu a cunoscut până azi o activitate asemănătoare cu întrecerile sportive disputate între universitățile țărilor din apus. Marea popularitate de care se bucură în aceste țări sportul universitar, a făcut din el principala vedetă a spectacolului sportiv. Bucurându-se de o tradiție îndelungată și respectată, întrecerile studențești, desfășurări de tinerețe, forță și entuziasm, au cucerit de mult principalul loc în simpatia spectatorului, creind o popularitate care a dus faima universităților campioane până dincolo de hotarele respective, prin acea circulație care a creiat faima sportului și marea familie a sporturilor.

UNDE TREBUE SA AJUNGEM

Sunt celebre echipele universităților *Oxford, Columbia, Yale, Cambridge, Tate,* centre de cultură, engleze și americane, care își scot cea mai mare parte din fondurile necesare întreținerii laboratoarelor de știință, din încasările făcute de echipele sportive ale studenților.

La noi, sportul universitar, deși a furnizat majoritatea vedetelor din diferite ramuri de cultură fizică, nu a avut totuși o existență cu contururi precise. Campionatele pe centre universitare, n'a dat rezultate reale, astfel că studenții au rămas să realizeze performanțele lor sportive, nu sub blazonul universităților respective ci sub culorile diferitelor cluburi, unde au putut găsi climatul propice acestor realizări.

„SAPTAMANA SPORTULUI UNIVERSITAR"

Anul acesta, o inițiativă hotărîtă va umple această lacună a sportului românesc. A. N. E. F.-ul, unul din principalii factori ai sportului național, a hotărît organizarea unei „Săptămâni a Sportului universitar", între 11-18 Septembrie, când toate centrele universitare din țară, vor lupta între ele pentru cucerirea unui admirabil trofeu „CUPA UNIVERSITAȚILOR".

Intrecerile se vor disputa anul acesta la București, iar punctajul se va face după sistemul olimpic.

Dealtfel întreagă „Săptămâna Sportului universitar" se va disputa după programul olimpic, cuprinzând probe din absolut toate sporturile: atletism, natație, scrimă, box, wolley-ball, baskett-ball, etc. etc.

Programul se va încheia cu un turneu de foot-ball, în care centrele universitare București, Iași, Cernăuți, Timișoara, Chișinău și Cluj își vor asvârli în luptă reprezentativele compuse în mare

(Continuare in pagina 2-a)

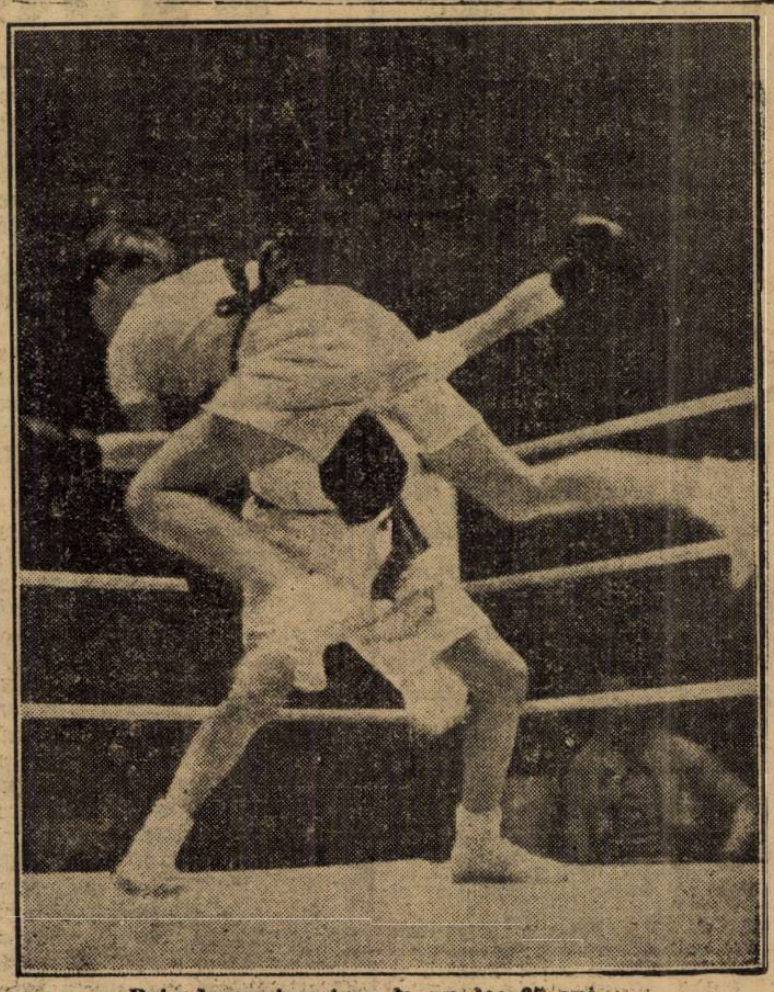

Doi adversari cari au în un loc 25 ani

SPECTACOLE

TEATRE

OPERA ROMANA: Vasul fantomă.
TEATRU LNAȚIONAL: Ion al Vădanei.
STUDIO-UL TEATRULUI NAȚIONAL: Glumele destinului.
TEATRUL LIGII CULTURALE: Hamlet.
MODERN: Trenul fantomă.
TEATRUL COMOEDIA: Ionescu G. Maria.
TEATRUL REGINA MARIA: Recital Lucienne Boyer.
TEATRUL LIBER: Miss România.

CINEMATOGRAFE

ARO: Mesagerul cu Gaby Morlay, Jean Gabin și Jean Pierre-Aumont.
CAPITOL: Când o spioană iubește, jurnal și completare.
CARLTON: A opta nevastă a lui Barbă Albastră.
SCALA: Minciuna Minei Petrowna și Jurnal Paramount.
SELECT: Dansatoarea roșie.
SAVOY: Semnul crucii.
TRIANON: Monumentul Indian partea II-a și ultima.
FEMINA: Prințesa Tarakanova și jurnal
REGAL: Petru cel Mare și Jurnal Paramount.
PALAS BULEVARD: Nu vreau să știu cine ești și completare.
A. R. P. A.: Căpitanul Earst, jurnal și completare.
ROXY: Când o spioană iubește. jurnal și completare.
CORSO: Semnul crucii, jurnal și completare.
ELYSEE (Str. Doamnei 11): Monumentul Indian partea II-a și ultima.
ATENEUL TEI: Ultimul sărut și Misiunea Frontului Grey.
AIDA (Rahovei 151): Excadronul Alb și Omul care prezice moartea.
AMERICAN (Cal. Moșilor 221): Maman Colibri și Ultima misiune a macului roșu.
ASTRA (Șerban Vodă 94): Tarantella și Femei de noapte.
BARCELONA (Str. Măgurele 123): Refugiata din Shanghai și Insula păcatelor.
COTROCENI (Șos. Cotroceni 9): Broadway Melody 1938 și Revoltă în China.
CARMEN: Reputația d-rei Allenburi, Curierul secret și Un zbor reușit al cpt. av. Papană.
CENTRAL (13 Septembrie 196): Marșul de noapte și Născută pentru dans.
CITY (Bul. Carol 21): Tarantella și Perlele Coroanei.
DACIA: Nunta cu repetiție și Prima noapte.
DIANA: Escadronul alb și Mesagiul secret.
DICHIU: Pensionul Tarinei, Festivitățile dela Salzburg și Jurnal.
DORY (Crângași 42): Escadrila de noapte și Căsătorie americană.
EDISON: Domnița din Câmpina, Două femei, două iubiri și artiști.
FORUM: Pentru dv. doamnă (Vogue) și Troica.
FLORIDA (Ferdinand 118): Dama de pică și Balul dela operă.
FRANKLIN: Tarantela și Sequoia.
GLORIA: Aur și femei și Pentru o viață de om.
IZBANDA: Corsarul și Jurnal.
ILEANA (Strada Avrig No. 11): Femeia mascată și Clubul sinucigașilor.
LILLY (Rahovei 236): Umbra păcatelor și Grănicerii.
LOLICA: Patimile Domnului nostru Isus Cristos.
LIA (Griviței 196): Domnișoara mama mea și Ajutor vin Indienii.
LUCIFER (Dudești 97): Lupul singuratic și Patrula de noapte.
MARCONI: Fanny Elssller, Londra sub teroare, Jurnal și artiști.
MILANO (Călărași 158): India în flăcări și Prima iubire.
MARNA: Veninul, Lumpacius Vagabondus și artiști.
MODEL: Orizontul pierdut și Omul cu două vieți.
NISSA (Fost Lido): Tarantella și Sonata Kreutzer.
OMNIA: Troica și Eroul din Arizona.
ODEON: Scipio Africanul și Răsvrătita.
ORFEU: O lacrimă pe mormânt și O noapte la bal mascat.
PARIS (Rahovei 118): Legiunea africană și Un îndrăgostit celebru.
PACHE (Strada Mătăsari No. 31): [illegible] și Oameni după gratii.
RAHOVA: Pentru D-tră Doamnă și Femei dezamăgite.
REX: Când vrea femeia și Insula misterelor „Borneo".
SPLENDID: Corsarul, Jurnal și complectare.
TRIUMF (Griviței 335): Răzbunarea și Patima.
TOMIS: Nopți princiare și Ședință secretă.
UNIC (Piața Filantropia): Broadway Melody 1938 și Teroare.
VENUS: Intimități conjugale și Nu mi-am ucis soțul.
VOLTA BUZEȘTI: Ingerul străzii și Enigmaticu' Mrs. Motto.
VOLGA-DOROBANȚI: Tamara și Piratii.

Sărbătorirea d-lui George Plagino

(Continuare din pag. 1-a)

F.S.R., vă rog, iubite d-le Plagino, să primiți cele mai vii urări de sănătate, viață lungă și spor la muncă rodnică, pentru propășirea scumpei noastre Uniuni și progresul întregei mișcări sportive românești.

DISCURSUL D-LUI AL. CANTUNIARI

D. Al. Cantuniari a ținut o cuvântare din care am rezumat următoarele:

Cuvintele ce voi rosti reflectează, în toată simplicitatea, starea mea sufletească, după o colaborare intensă, de aproape trei ani, alături de domnia voastră, pusă în serviciul sportului și neamului.

In această seară, mai mult ca oricând — având în juru dvs. pe toți pionerii și principalii conducători ai sportului — primul nostru gând și prima noastră însuflețire, se îndeartpă cu cea mai mare emoție și cu cel mai profund respect, către Majestatea Sa Regele Carol al II-lea, marele îndrumător și Inaltul Protector al sporturilor și al educației tineretului român, care, ca cel mai înalt factor potențial al națiunii, a înțeles menirea ce poate avea persoana Sa, în practicarea sporturilor de către tineret și mai ales roadele, ce poate da această practicare și pentru binele națiunei și pentru prosperitatea țării.

Trăiască Majestatea Sa Regele Carol al II-lea.

Sportului românesc, i s'a adus cel mai mare aport prin desemnarea dvs., de către M. S. Regele în persoana dvs. ca președintele Uniunei Federațiilor de Sport din România.

Propun și rog călduros pe comitetul central al Uniunei Federațiunilor de Sport din România, ca prin ordin de zi:

„George Plagino, președin-„tele U.F.S.R., să fie citat pe „întreg sport românesc, pen-„tru munca, priceperea, devo-„tamentul și abnegația, depu-„se pe altarul sportului ro-„mânesc".

D. comandor Preda Fundățeanu, președintele federației sporturilor nautice, aduce prinosul de recunoștiință sărbătoritului, pentru admirabilul mod în care a veghiat asupra destinelor sportului românesc.

D. col. Lupașcu, președintele federației de hand-ball, rostește o scurtă cuvântare din care am reținut:

O coincidență care nu va putea fi uitată, și care va rămâne în istoria Uniunei noastre, a făcut ca exact atunci când s'au împlinit 25 ani de existență a mișcării sportive oficiale din România, această mișcare să intre pe un făgaș nou.

In adevăr, schimbările provocate de integrarea Uniunii noastre și odată cu ea a întregii suflări sportive în cadrul organizării „Străjii Țării" — această creație de imensă însemnătate pentru întregul tineret român, au găsit în capul instituției noastre pe cea mai potrivită

D. MIHAIL SAVU, secretarul general al U.F.S.R., pronunță un scurt discurs, înmânând d-lui președinte Plagino, o tabacheră și o cutie de aur pe interiorul cărora au fost gravate semnăturile tuturor membrilor comitetului U.F.S.R.

personalitate cum n'am fi putut dori mai bine.

Răspunsul sărbătoritului

Vădit emoționat de manifestația de simpatie care i s'a făcut, cu lacrămi în ochi, d. Plagino, a mulțumit membrilor U.F.S.R., rostind următorul discurs:

Iubiți camarazi,

Cinstea care ați binevoit a mi-o face azi, reprezintă pentru mine cea mai mare recompensă la care ași fi putut râvni vreodată.

Este neprețuită, căci vine din partea iubiților mei camarazi, care alături de mine au muncit fără preget pentru propășirea uniunei noastre, cu aceiaș încredere în viitor și în zile mai bune.

Cinstea care mi-o faceți se răsfrânge asupra întregei Uniuni, căci ea reprezintă imaginea vie a muncii și aportului sufletesc, pe care fiecare din domniile voastre l-a adus la marea operă întăptuită.

Majestatea Sa Regele adânc cunoscător al însușirilor neamului nostru și cu admirabila Sa clar viziune, creind Uniunea, a putut să prevadă viitorul nostru. Numeroși însă sunt acei care s'au îndoit de reușita noastră.

Ordinul de plecare a fost scurt, din nimic veți face ceva prin sufletul, munca și chibzuința noastră.

Putem spune iubiți camarazi că ordinul înaltului nostru ctitor a fost executat cu singurul și cel mai puternic ajutor, în zile bune cât și în zile de restriște, dragostea nețărmurită pentru iubitul nostru Suveran.

Din nimic am clădit ceva mare și puternic care nu va pieri niciodată, precum nu va pieri nici sufletul nostru românesc, care prin înaltul nostru ctitor a fost zidit la temeliile iubitei noastre Uniuni.

Să trăiască Uniunea eternă, să trăiască iubiții noștri colaboratori și președintele federațiilor sportive.

Sărbătorirea a luat sfârșit într'o atmosferă de înaltă sportivitate și camaraderie.

*

Joi seara, d. George Plagino, oferă un banchet la restaurantul Capșa, în cinstea membrilor U.F.S.R.

PILOT.

Marile concursuri universitare

(continuare din pag. 1-a)

parte, din vedete ale diviziilor naționale.

Proiectul campionatelor anuale inter-universitare nu prevede pentru anul acesta probele de sky, din cauza sezonului prea înaintat. Incepând cu anul viitor însă, sporturile de iarnă vor alcătui un capitol separat, cu un punctaj special, care se va adăuga la clasamentul general.

O CONFERINȚĂ A D-LOR RECTORI LA BUCUREȘTI

D. Rector OCTAV ONICESCU, va face cunoscut în cel mai scurt timp proiectul său tuturor d-lor rectori ai facultăților și academiilor din țară, urmând ca o conferință a conducătorilor învățământului superior universitar, să aibe loc la București, spre a se stabili condițiile definitive ale organizării „Săptămânei Sportului Universitar".

ORGANIZAREA, SUB PATRONAJUL M. S. REGELUI

Comisia de organizare a jocurilor studențești va cere înaltul patronaj al M. S. Regelui, susținătorul din totdeauna al tineretului din Universitățile României.

In momentul de față, comitetul de organizare lucrează intens la elaborarea programului acestor mari concursuri sportive, spre a fi prezentat „Strajei Țării" și diferitelor federații de specialitate, care vor fi consultate în vederea unei organizări cât mai perfecte.

St. M.

Ceva despre asociație

Iubitorii spectacolului sportiv cunosc la perfecțiune catechismul balonului rotund, ba uneori mai catolici decât chiar... arbitrul, protestează vehement când vre-o infracțiune a scăpat nesancționată de fluierul suveran.

Dacă în materie de forme, pregătirea spectatorului de foot-ball poate fi oricând demnă de „magna cum laudae", în schimb rostul adânc al unei victorii sau înfrângeri, scapă foarte adesea publicului, care judecă o partidă după rezultat și alte forme de exterior, fără să încerce o explicație logică a acestui rezultat sau a partidei slabe furnizată de o echipă care a cedat, deși avea toate șansele de victorie.

Există o cugetare, după care sufletul foot-ball-ului fiind mingea rotundă, simbolul perfecțiunei geometrice, toate calculele ce se pot face pe marginea acestei sfere, nu duc niciodată la rezultate pozitive. Dacă dictonul „mingea este rotundă" satisface deplin pe cei obicinuiți să privească lucrurile până la un orizont mărginit de borul pălăriei, mai există și o altă categorie de spectatori mai puțin fataliști, dispuși pe bună dreptate să caute o explicație logică unei înfrângeri sau unei victorii.

Primul gen de spectatori pornește dela premiza falsă a balonului rotund, singurul capabil prin tribulațiile sale să stabilească destinul unui match. Factorul principal — norocul — este deasemeni amestecat, în această judecată simplistă, alături de câteva elemente secundare: arbitrul, galeria, vântul.

Amestecați toate acestea și veți scoate o victorie.

După acest criteriu, au judecat cei mai mulți senzaționala înfrângere a Venusului la Cluj, surprinzătorul eșec al Amefei la Baia-Mare, catastrofalul scor la care a cedat Duminică Unirea-Tricolorul.

Bineînțeles, ca un corolar al acestei teorii a întâmplării suverane, toate aceste formațiuni excelente odată lovite de fatalitate, vor purta peste tot campionatul semnul negru al ghinionului peste condiția morală.

Dece ?

Nimeni nu poate să explice, dar vă asigur că iarăși nimeni n'ar miza două parale pe șansele viitoare ale excelentei Unirea-Tricolor de pildă.

Chiar cronicarii sportivi, heralzii opiniilor spectatorului sportiv sunt gata să scrie că Venus este o echipă lipsită de moral, Amefa o formație uzată de efortul care a dus-o în fruntea clasamentului divizionar, iar Unirea-Tricolor trece printr'un declin de formă.

E o explicație unanim acceptată, deși e falsă ca monedele din vechea emisiune.

Fiindcă se pornește dela o categorică eroare.

Dacă la noi toată lumea știe ce se chiamă foot-ball, prea puțini cunosc rostul termenului „asociație", care întovărășește de obiceiu, ca un satelit fidel, numele sportului favorit.

Unsprezece jucători nu compun numai o echipă, înarmată cu o minge, gata de luptă.

E acolo un singur suflet, o singură voință, sudate asemeni unui ochi compus, spre o singură perspectivă, aceia a victoriei.

Când ceva suferă în această organizație celulară, viața se scurge anevoie, voința se risipește, organismul creiat pentru atac se retrage într'o penibilă auto-apărare.

Așa a pierdut Venus fără Humis și Fieraru, așa a cedat Amefa fără Bubaș, așa a fost înfrântă Unirea-Tricolor fără Florea și Iordache.

Exemple clasice abundă ca rândunelele primăvara.

Hungaria a fost campioană doi ani consecutiv. Când Cseh s'a îmbolnăvit de plămâni, s'a dus și campionatul cu dânsul. Ferencvaros, actualul leader, se sbătea pe la locul al 3-lea, tot timpul cât Scrossy a fost indisponibil.

Dar Arsenal nu a pierdut cupa și campionatul, pentrucă Drake a lipsit din formație? Aston Villa, clubul miliardarilor, gruparea cu cele mai vaste posibilități materiale din lume, a căzut în liga II-a, pentrucă nu a reușit să găsească un înaintaș centru, care să se integreze caracterului general al echipei, sufletului ei.

O echipă este întâi o asociație și apoi o garnitură de foot-ballișți.

Deaceia sunt nedrepți aceia care cer culorilor de care și-au împletit dragostea sportivă, să triumfe întotdeauna. Nu se poate cere unui motor utilat, cu piese de schimb care nu-i convin, același randament pe care îl dă cu toată organizația originală.

Situația e cu atât mai delicată, când e vorba de materialul omenesc, supus condițiunilor climatului sufletesc, atât de schimbător, încât nici barometrul literaturei nu a reușit să-i găsească limitele.

Logica există și la foot-ball, iar suporterii decepționați ar face foarte bine dacă ar cultiva-o cu raze calde de optimism.

ȘTEFAN MENGONI

FOOT-BALL

VENUS, cu o echipă nouă, va înfrunta astăzi pe acelaş JUVENTUS dur şi avântat

Partida se dispută pe stadionul din Giuleşti

Astăzi după amiază la orele 16.30 va avea loc pe stadionul din Giuleşti, pasionantul match divizionar dintre Juventus şi Venus.

Amânată Sâmbătă din cauza impracticabilităţii terenului Venus, această întâlnire n'a pierdut cu nimic din interesul pe care-l suscită.

Este cunoscut faptul că pentru Juventus această partidă prezintă o importanţă deosebită, pentrucă de ea depind şansele roş-albaştrilor la locul 4.

Şi s'au pregătit intens în vederea acestui joc, urmând a alinia următoarea formaţie:

Ego Munteanu — Cotruţă, Dragomirescu — Petrescu, Braun, Brandabur — Oană, Korony, Dunăreanu, Palmer, Vaida.

Venus nu-i deloc dispus să

HUMIS

piardă acest joc şi asta pentru bunul lui prestigiu.

Mai ales că e dator publicului bucureştean o reabilitare după eşecul dela Cluj.

Echipa pe care o va prezenta astăzi este următoarea:

Iordăchescu — Sfera, Albu — Ştefănescu, Fieraru, Befa — Bărbulescu, Bodola, Humis, Petea, Ploeşteanu.

Cu această echipă, Venus speră să cucerească victoria.

Insă, impresia noastră este că Juventus va reuşi de data aceasta să câştige.

Va arbitra d. dr. Teofil Moraru.

Până la 16 Aprilie

Grupările rămase în Cupa României pot anunţa schimbările de teren sau eventualele cuplări

Sâmbătă 16 Aprilie va espira termenul în care grupările rămase în Cupa României, urmează să anunţe eventualele cuplări sau schimbări de teren, intervenite de comun acord.

La data de mai sus, comisia Cupei României va ţine o şedinţă publică în care va lua în discuţie aceste aranjamente între grupări. Totodată va discuta şi cazul de la Timişoara unde sunt programate două matchuri în aceiaşi zi. In caz când grupările nu vor cădea de acord pentru cuplarea jocurilor, C. C. R. va desemna prin tragere la sorţi, pe cei cari vor juca dimineaţa şi după amiază.

VENUS şi RAPID

în tratative pentru a organiza cele două matchuri cu A. S. ROMA

Oferta pe care A. S. Roma a făcut-o F. R. F. A.-ului pentru două jocuri în Bucureşti la 2 şi 5 Iunie, încă nu a căpătat un răspuns. Grupările din Capitală au luat act de această ofertă, dar trebue să găsească o soluţie de organizare pentrucă pretenţiunile italienilor sunt foarte mari (60.000 lire) şi partidele urmează să se dispute într'o perioadă nepotrivită.

Totuşi, din informaţiile pe care le deţinem, reiese că între grupările Venus şi Rapid au început unele tratative pentru a organiza în comun cele 2 jocuri ale Romei.

Pe lângă aceasta, mai este o combinaţie, cu o selecţionată a Capitalei.

In mod precis, se va putea şti zilele acestea, poate chiar azi, când Venus şi Rapid vor continua tratativele.

Criciotoiu, Fărcăşan (Prahova) şi Dunăreanu (Tricolor)

propuşi pentru selecţionare în echipa B

România B va fi alcătuită exclusiv din jucători tineri

Se ştie că al doilea match al Letoniei din România, contra României B se va disputa la 2 Iunie la Ploeşti, în organizarea cluburilor Prahova şi Tricolor C. F. P. V.

In interesul organizării şi pentru a stârni interes în plus în rândurile spectatorilor ploeşteni, vor fi propuşi pentru echipa B a României, şi 3 jucători din Ploeşti şi anume: CRICIOTOIU, extrem dreapta la Prahova, FĂRCĂŞAN, inter la Prahova, şi DUNĂREANU, fundaşul Tricolorului C. F. P. V.

Se pare că federaţia va lua în discuţie propunerea „republicanilor", mai ales că — după cum suntem informaţi — echipa naţională secundă va fi alcătuită numai din jucători tineri.

D-nul Maior

Tane Săvulescu a fost avansat Lt-Colonel

Printre numele ofiţerilor avansaţi la data de 31 Martie a. c., întâlnim şi pe acela al d-lui Ţane Săvulescu, înaintat la gradul de lt.-colonel.

Sportiv de rassă şi militar de elită, d. lt. col. Ţane Săvulescu, se integrează printre fruntaşii mişcării sportive cu aceiaşi destoinicie cu care a figurat printre pionierii ei.

Avansarea d-sale e înconjurată de toată prietenească noastră simpatie.

Unirea Tricolor a făcut un antrenament de condiţie

In vederea matchului pe care oborenii îl vor susţine contra A.M.E.F.A.-ei, a avut loc eri după amiază, un antrenament sub conducerea lui Sucitulescu.

După exerciţiile de gimnastică uniriştii au trasla o poartă.

S'au remarcat Sonny Niculescu şi Mielu Alexandrescu prin soot-uri bine plasate şi puternic trase.

Atenţiune

Există contrafaceri cari sunt vândute drept „Aspirin", ne-având însă dreptul la această denumire. Păziţi-vă de ele! Cereţi întotdeauna:

TABLETELE ASPIRIN cu CRUCEA „Bayer"

O nouă şedinţă a comitetului federal restrâns, înainte de Sf. Paşti

Suntem informaţi că comitetul federal restrâns, se va întruni din nou. Şi aceasta înainte de Paşti, poate chiar în săptămâna sfintelor sărbători.

Convocarea acestui comitet a fost discutată chiar în şedinţa dela 6 Aprilie şi s'a precizat că dacă d. V. V. Tilea, preşedintele F. R. F. A.-ului, va fi în Bucureşti, şedinţa se va ţine neapărat.

După matchul cu Gloria, Juventus va juca la Timişoara Luni cu CHINEZUL

Juventus care va juca Duminică cu Gloria la Arad, a primit din partea Chinezului din Timişoara, o propunere pentru un match amical Luni, 18 Aprilie.

Bucureştenii au acceptat condiţiile puse de Chinezul astfel că matchul va avea loc.

Unde vor juca echipele vieneze de Paşti

Potrivit tradiţiei, echipele de football din Viena vor juca în diferite ţări cu ocazia Sărbătorilor de Paşti.

VIENNA joacă în Turcia şi anume la 16 crt. la Istambul, la 17 la Ankara, la 20 la Smyrna, iar la 23 şi 24 crt. din nou la Istambul.

ADMIRA participă la turneul pascal dela Amsterdam, la care mai iau parte Ajax şi Blauw-With şi echipa amatoare engleză Moor Green.

WACKER după ce Vineri (15 crt.) înfruntă pe „Lausanne Sports Club" la Lausanne, participă la turneul dela Luxemburg, unde mai joacă Ferencvaros şi campioana Luxemburgului, Spora.

Echipele vieneze în turneu prin Germania

La sfârşitul acestei luni formaţiile vieneze Florisdorfer A. C., F. C. Wien şi Rapid, vor susţine câteva matchuri în Germania.

Astfel Florisdorfer A. C. joacă trei matchuri, la Köln în zilele de 15, 17 şi 18 crt. împotriva echipelor V. F. R. Köln, Rheydter A. C. şi Schwarzweiss — Essen.

Tot în aceleaşi zile F. C. Wien va înfrunta echipele 1. S. V. Jena, Polizei SV Chemnitz şi V. 7. B. Leipzig.

Turneul Rapidului va avea loc ceva mai târziu, în zilele de 28, 30 Aprilie şi 3 Mai, când vienezii vor întâlni 1. S. V. Jena, Dresdner A. C. şi Hertha-B. S. C. la Berlin.

Fără austriaci!!

Echipa Germaniei pentru matchul cu Portugalia

Berlin, 12. — In vederea matchului cu Portugalia, care va avea loc la Francfurt, d. dr. Nerz, a alcătuit următoarea echipă a Germaniei.

Iakob — Janes, Münzenberg — Kupfer, Goldbrunner, Kitzinger — Lehner, Geilesch, Siffling, Szepan, Fath.

Din formaţie lipseşte din nou Urban, care este încă nerestabilit de pe urma unei răniri.

FOOT-BALL

Astra Română (Moreni)-Principesa Ileana (Câmpina) 6-1 (2-0)

MORENI. — Pe stadionul local, în cadrul campionatului categoriei I-a districtuale s'a disputat matchul de football dintre „Astra-Română" și „Principesa Ileana" din Câmpina. Cu tot rezultatul favorabil, Astra nu a corespuns, decât în repriza doua, când jocul a căpătat o înfățișare mai plăcută. A fost repriza hotăritoare, în care oaspetii au pierdut matchul.

Echipele s'au prezentat în următoarele formații :

Astra-Română : Simion, Marinescu, Voica, Gohn, Ghidriceanu, Schuster, Florescu, Stelian Parnacseck, Herold, Marinică.

Principesa Ileana : Dobrescu, Becheru, Ciubuc, Caramanlău, Toboc, Boreza, Pârvulescu, Finichiu, Ștefanide, Butu, Mareșeanu.

Au marcat Stelian (4), Florescu, Marinică pentru Astra și Ștefanide pentru Principesa Ileana. D. Mengirică a condus slab.

In matchul de deschidere au jucat rezervele acelorași echipe. Astra beneficiind de o echipă mai viguroasă și mai închegată și-a adjudecat victoria cu 6—1 (4—0). Reținem dela Astra portarul Neagu I și dela Principesa Ileana, Peovici.

D. Țuți Ionescu a condus bine.

O. TESTIBAN

Tennis-Club (Târgoviște) a învins P.A.S.-Pucioasa cu 4-1 (3-0)

Au marcat : Oprescu (m. 8) din penalty, Daffu II (m. 16, 32). Aerichides (m. 41) și Rică (78).

FORMAȚIILE

T. C. T. : P. Constantinescu, Sandy, Ionescu Țiganu, Trifu, Istrate, Butoi, Aerichidis, Daffu II, Genu, Vapor și Oprescu.

P. A. S. : Petre, Vlășceanu, Rică, Oncescu, Diaconescu, Oltei, Manea, Ionescu, Maltezeanu, Loby și Câsu.

Arbitrajul d-lui Mișu Bogdan (Târgoviște), a fost mulțumitor.

Adunarea generală a asociației Mureșul.

Tg.-Mureș.— Adunarea generală ordinară a societății Mureșul s'a ținut în sala de ședințe a primăriei municipiului. In urma cuvântului de deschidere al d-lui Roșu, s'a trecut la alegerea comitetului de conducere și a comitetelor secțiilor, urmând ca într'o ședință viitoare să se dea descărcarea vechei conduceri.

NOUL COMITET

Președinte suprem a fost proclamat d. general Boerescu Gh.

Vice-președinți: d. dr. Pintea V., și dr. Ciupe Ionel.

Secretar general Nilea Teodor și casier, d. Kork-Martin.

Președinți de onoare d. dr. Dandrea Emil, d. primar Gh. Dimitriu și d. prefect Dumitriu Nicolae.

Președinții celorlalte secții: Secția străjeriei d. N. Oprea; secția foot-ball d. arhitect Sildan Corneliu; secția tennis d. Grigoriță Pompei; secția natație dr. I. Ciupe; secția hockey dr. Savu; secția popice Nicoară Ștefan.

Matchurile oficiale ale juniorilor de astăzi

Astăzi se dispută în Capitală cinci întâlniri, în cadrul campionatului juniorilor Diviziei Naționale :

Rapid-Tricolor C.F.P.V., teren C.F.R., ora 14,30, arbitru Farcaș Carol, favorit Tricolor-C.F.P.V.

Juventus-S. T. B., teren Unirea, ora 16,30, arbitru Buruc N., favorit S.T.B.

Olimpia-Macabi, teren A. C.S.A., ora 16,30, arbitru Greculescu Petre, favorit Macabi.

Turda-Sp. Studențesc, teren Turda, ora 16,30, arbitrutru Ciesliki Fr., favorit Sp. Studențesc.

Venus-Colțea, teren Velodrom, ora 16,30, arbitru Ștefănescu Dumitru, favorit Venus.

CLASAMENTUL SE PREZINTA ASTFEL

Macabi	17	14	2	1	54:14	30
Tr. C.F.P.V.	16	11	3	2	48:12	25
U. Tricolor	16	11	3	2	53:15	25
Olympia	17	12	0	5	50:34	24
Venus	15	8	2	5	37:26	18
Sp. Stud.	16	6	4	6	29:32	16
Turda	15	7	1	7	35:41	15
S. T. B.	16	5	4	7	26:40	14
F. C. Rapid	16	5	3	8	24:46	13
Colțea	16	5	0	11	35:43	10
Juventus	16	2	1	13	20:53	5
Moceriță	22	1	0	21	6:61	2

Venus (Câmpina)-Avântul (Buzău) 1-1 (0-0)

Câmpulung, 13 Aprilie

In cadrul campionatului diviziei C., matchul dintre Avântul (Buzău) și Venus (Câmpina) disputat în localitate, s'a terminat printr'un draw (1—1), în ciuda dominării localnicilor, cari în cursul matchului au beneficiat de 21 lovituri de colț.

Inițiativa jocului o au venusiștii, cari domină cu insistență, dar apărarea buzoenilor e la înălțime și respinge tot.

Către sfârșitul primei reprize oaspeții își revin amenințând serios poarta negrilor.

In repriza a doua, buzoenii par mai decișI.

Mingia se perindă apoi depe un teren pe altul până în minutul optzeci, când fundașul stânga al Avântului oprește cu mâna în spațiul de pedeapsă. Arbitrul acordă 11 m. Lovitura slab executată de Georgescu, e ratată.

Portarul oaspeților degajează lung pe aripa dreapă, și titularul postului printr'o cursă vițelioasă marchează ușor în poarta Venusului, lipsită de portar, care nu revenise încă din careul advers, unde executase lovitura de 11 m. Reacțiunea venusistă nu întârzie și cu un minut înainte de sfârșitul partidei, Ștefanide III marchează cu capul dintr'un corner bătut de Sică, obținând astfel egalarea.

Jocul, cu toate că s'a desfășurat pe un timp nefavorabil, — ploae și ninsoare — a plăcut publicului spectator. Dela Venus s'au remarcat: Ștefanide III, Coșereanu și Wișec, iar dela Avântul: Țapu și fundașii. A arbitrat foarte corect d. Georgescu (București).

*

„STEAUA ROMANA" — „SPORTUL MUNCITORESC" 3-2 (0-2)

Pentru campionatul districtual s'a mai disputat în orașul nostru partida dintre Steaua Română și Sportul Muncitoresc, terminâ, spre surprinderea generală, în favoarea primilor cu 3—2, după ce muncitorii au condus timp de 80 minute cu 2—0. Lipsa de condiție fizică a muncitorilor și-a spus cuvântul fiind siliți să cedeze de justate în ultimele minute ale partidei. Goalurile au fost marcate de Niculescu și Iliolu, pentru muncitori, iar pentru Stelișți de Cappone (2) și Frânculescu.

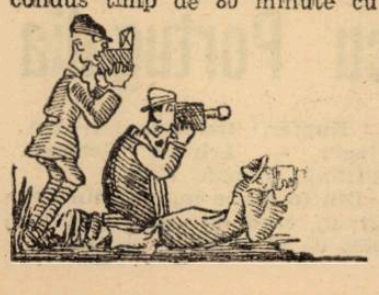

*

„FERRO-EMAIL Ploești — „ASTRA ROMANA" Poiana 5—0 (2—0)

Pentru campionatul categoriei II Ferro-Email Ploești, campionul virtual al categoriei, a dispus de Astra Română (Poiana), cu categoricul scor de 5—0.

SPORT ȘCOLAR

Campionatul Liceului Internat Buftea clasa VI-a B.-clasa VIII 2-0 (1-0)

● *In cadrul campionatului liceului Internat Buftea, echipa secundă a cl. VI-a a repurtat o victorie binemeritată.*

Gheorghiu spre sfârșitul primei reprize, marchează imparabil de la 20 mtr.

Repriza II-a începe cu câteva atacuri ale clasei a VI iar Cernescu pecetluește scorul la 2-0 cu care rezultat se termină partida.

D. Arapi a arbitrat următoarele echipe :

Cl. VI. B — *Marin, Belegea-*

Cl. VI. B — Marin, Belegeanu, Drogeanu, Vișan, Turceanu. Luchici, Stasian, Pârjol Gheorghiu, Serescu, Cernescu

Cl. VIII.—Duployen, Andrei M., Demetrian Scărlătescu, Soiu, Teodorescu, Totoc, Stupcan, Cătuneanu, Cosman Stanciu.

S'au remarcat de la învingători :

Drogeanu, Beslegeanu, Turceanu.

Dela învinși :

Soiu, Cătuneanu.

CAMPIONATUL LICEULUI ODOBESCU DIN BISTRIȚA

Bistrița, 12. — *In orașul nostru s'a disputat matchul inter-școlar de football, între clasele a III și a II ale liceului Al. Odobescu din localitate. Rezultatul final a fost 2-0 (2-0) pentru clasa III.*

Punctele au fost marcate de : Cioca min. 11, Kiraly min. 22.

D. Cirjak a arbitrat formațiile :

Cl. III. — *Bányai, Flămând, Bălan, Buriacă, Király, Suten, Bărbos, Pop A., Chiciudean, Mariaș, Cioca.*

Cl. II. — *Beclenaș, Chiș, Sonea, Țancu, Barahoglu Pop S. Moldovan I, Rusu, Gellner, Erbaum, Moldovan II*

S'au remarcat dela învingători : portarul Bányai și Buriacă, iar dela învinși Moldovanu I și Sonea.

CONVOCARE

Echipa cl. IV-A. a L.C.M.V. M. convoacă, astăzi 13 Aprilie ora 9 jum. pe terenul S. T. B., următorii jucători, în vederea matchului cu cl. III A pentru cupa liceului.

Gică Ionescu ; Panait Marin, Vasile T., Iordache I., Balica D. Istrate M., Paximade Gh.; Mârlă Gh ; Poliacov, Răbăceanu P., Iliescu I.; Bitinichi I. și Ionescu T.

Știri și convocări

● *„Turda" aduce la cunoștința generală că Duminică, 1 Mai 1938, ora 10 dimineața, va ține adunare generală în localul școalei primare „Ioan Creangă".*

D-nii membri cari vor să ia parte la vot, sunt rugați să achite taxa de cotizație.

● In vederea matchului cu reprezentativa categoriei I-a, următorii jucători ai selecționatei categ. III-a, se vor prezenta Joi, 14 crt., orele 15,30, pe arena A.C.S.A. (șos. Olteniței), cu tot echipamentul.

Teodorescu (Universul), Panty (Biruința), Kiriță (Metropola), Sârbu (C.A.B.), Brătescu (Metropola), Roman (Metropola), Ionică (Biruința), Matache (C.A.B.), Leoveanu (Universul), Dumitrescu (Universul), Moldoveanu (C.F.R.B.T.), Zaharescu (Metropola), Borș (C.F.R.B.T.), Puchianu (Universul).

Se va juca cu tricourile clubului Metropola.

Jucătorii vor fi prezenți la ora și terenul de mai sus, având fiecare licențele respective.

● Griviția *convoacă pentru azi, orele 15, pe terenul U.F.S.R. toți jucătorii la antrenament.*

CLUBUL SPORTIV SECTORUL I GALBEN-F.C. CODRU 3-0

● *Matchul s'a jucat pe terenul Velodrom, în fața a 800 spectatori.*

Echipa sect. I Galben a jucat foarte bine, meritând victoria.

Dela „F. C. Codru" cel mai bun om a fost portarul.

In match de deschidere, au jucat juniorii sect. I Galben cu rezervele F. C. Codru, rezultatul fiind de 3-1 pentru primii.

● *D. căpit. în rezervă Dinulescu Gh., dela subc. 23 municipal, a format o echipă de foot-ball numai din tinerii premilitari ai acestui subc., pentru desvoltarea în rândurile tineretului a acestui joc sportiv. Conducerea technică a fragedei echipe premilitare, o vor avea d-nii instructori Mirescu și Protopopescu.*

● Sportul Studențesc *convoacă astăzi, orele 15,30 precis, pe terenul Turda, în vederea jocului cu Turda, următorii juniori: Hristea, Popescu M., Miulescu, Nicu, Nedelcu, Popescu H., Avramescu, Rădulescu, Dobrescu, Ungureanu, Popa, Mihăescu, Boițeanu, Panait, Popescu Șt. și Miulescu II.*

Prezența tuturor este obligatorie.

● C. Românească *convoacă astăzi, orele 3 d. a., la atelierele Bonaparte, pe toți jucătorii, în vederea antrenamentului general, ce va avea loc sub conducerea d-lui Gheorghiade.*

Toți jucătorii sunt rugați a se prezenta.

● Macabi *convoacă astăzi pe terenul Ciocanul, la ora 14,30, toți juniorii în vederea matchului de campionat cu Olimpia.*

Se atrage în mod special atențiunea jucătorilor Nicu Vasile, Katz și Puiu Angelescu, care au mai absentat dela jocuri.

● „Start Club" *anunță pe următoarele jucătoare, la antrenamentul de Joi, 14 crt., la ora 3 d. a., pe terenul Start (Obor). A.: Katia Aman, Nona și Despina Mavrocordat, Casandra Ialina, Mia Stübenscky, Medi Pruner și Ati Negulescu; iar dela B: Petra Frumușani, Lenuța Donos. Ileana Nenițescu, Tița Serchiade, Olga Cerkez și Ortansa Balthazar.*

Antrenamentul va fi sub supravegherea directă a d-relor Katia Aman și Nona Mavrocordat.

● Clubul Avântul Sportiv *convoacă pentru ziua de 14 Aprilie, ora 16, pe terenul federației, pe jucătorii mai jos notați, la un antrenament general, iar Duminică, 17 Aprilie, pe terenul Titani, rezervele la ora 14, iar onoare la ora 16, având matchuri cu* Vulturi Carpați și Titanii: *Mărgărit, Niculescu D., Teodorescu, Profir, Sandu, Mateescu, Stoicescu, Munteanu, Bibi, Ionescu Rică, Nicolae C., Vasile, Chiriță, Alexandrescu Octav, Iorgulescu Elefterie, dela onoare; Nicolae Jagăru, Vasile, Luță Niculescu, Costică Stoenescu, Sandu Popescu, Ionel Stănescu, Nelu, Nicolae Mihailidis, Dincă Ion, Mirică, Jean Ioniță, Tănase Pituși, dela rezervă.*

● *D. căp. C. F. Niculescu, președintele comisiunei Brevetului atletic, a fost avansat pe ziua de 10 Aprilie, la gradul de maior.*

● *Următorii juniori ai clubului F. C. Juventus sunt convocați pentru azi, Miercuri, 13 Aprilie, la orele 13,30, pe terenul Giulești : Kiss, Georgescu, Brezoi, Ridișin, Teodorescu, Bărbulescu, Dobrescu, Coman, Alexandrescu, Pasăre, Gherghel, N. Tony, Joițoiu, Buiculescu.*

FOOT-BALL

DIVIZIONARE...

Sumare constatări după etapa de Duminică

Motorul Ripensiei, — Crișana în formă excelentă. — Phoenix și surpriza A.M.E.F.A.-ei. — C.A.O. mereu ineficace! — Rapid-Auer... — Ghinionul oborenilor și norocul Chinezului. — Ce a învățat Sp. Studențesc. — „U" a pus o problemă. — A.C.F.R. nu știe să joace acasă, iar Victoria și Gloria câștigă mereu. — Apărarea magistrală a Jiului

Ultima etapă a Diviziei Naționale A — agitată, așa cum prevăzusem — pe de o parte a clarificat complect problema leaderului seriei a II-a, iar pe de alta — printr'o victorie senzațională — a cam complicat lucrurile din seria I-a, prin faptul că a făcut posibilă o eventuală schimbare de leader.

DE CE RIPENSIA NU POATE PIERDE ASTAZI

Ripensia — ca să începem cu campionul — nu poate fi considerată altfel după victoria dela Oradea. A câștigat cu 2—0 după un joc de toată frumusețea, care a entuziasmat asistența și în care a făcut și joc defensiv, de uzură a adversarului, pentru menținerea rezultatului. Aceeași apărare strategică pe care a făcut-o și în partida cu Venus.

Ripensia este astăzi singura echipă care „merge" regulat și n'a putut pierde și nici nu va pierde pentrucă :

1) este în formă,

2) are un moral excelent ;

3) a prezentat mereu aceeași echipă învingătoare în care a fost schimbat doar Oprean prin Seni.

In forma actuală, Ripensia este sigură chiar de titlul național.

UN INVINS GLORIOS: CRIȘANA

Invinsul timișorenilor, Crișana, a furnizat un joc excelent, neflind cu nimic mai prejos decât învingătorul.

In această privință este semnificativă declarația unui marcant oficial:

— „Crișana, într'o luptă dramatică, a jucat cu multă energie, cu ardoare nemaipomenită și n'a fost deloc dominată teriorial".

ALTA SURPRIZA: PHÖNIX A MARCAT CELE MAI MULTE GOALURI AMEFA-ei

Surpriza cea mare însă, a furnizat-o Phönix. Aici însă, vom sublinia că nu victoria ne-a surprins. Căci AMEFA nu-i imbatabilă și Phönix știe să profite de avantajul terenului. Altceva ne-a surprins : scorul. In actualul campionat, arădenii nu primiseră încă 4 goaluri, cunoscută fiind apărarea lor strânsă.

Duminică însă, Phönix le-a marcat 4 goaluri, dovedind prin aceasta că este în formă excelentă și că AMEFA trece printr'o pasageră eclipsă de formă.

ARADENII ȘTIU SA PIARDA

Dealtfel, își recunosc înfrângerea și nu invocă vre-o scuză nici chiar arădenii. După match, „amefiștii" au felicitat pe jucătorii Phönixului.

AMEFA știe să piardă.

LUPTA CONTINUA PENTRU LOCUL 4

Dacă etapa de Duminică a lămurit întrucâtva situația primelor locuri, nu acelaș lucru se poate spune și de problema locului 4. Intr'adevăr, aici domnește un haos de nedescris. Lupta este din cele mai înverșunate, iar candidații sunt mulți.

In seria I-a, Chinezul, Phönix, Unirea Tricolor și C.A.O., iar în seria II Sp. Studențesc, Juventus și Universitatea sunt în continuă campanie de cucerire a mult disputatului loc.

O POVESTE VECHE: ATACUL CAO-ULUI

CAO spera mult în matchul cu Rapid, în vederea unei amelioărări a situației lui actuale. Dar existând numai o repriză și cu veșnicul joc steril, orădenii nu au șanse de a termina în locul 4.

Contra Rapidului, CAO — e drept — a făcut o primă repriză excelentă, dar poarta lui Negru a rămas neperforată. Iar după pauză, echipa s'a prăbușit din lipsă de condiție și realizatori în atac.

Ceeace, în mod normal a dus la înfrângere.

REVENIRI LA RAPID CARE ESTE EGAL CU AUER

Rapidul, în schimb, care a început să se confunde cu extraordinarul footballist Auer, a arătat o surprinzătoare revenire în formă și conditie.

Totuși echipa mai are lipsuri care vor fi remediate — se pare — spre sfârșitul returului.

Cam târziu, desigur, dar...

UNIREA TRICOLOR SPERANȚA RAPIDULUI

Căci s'a născut un „dar" după „bomba" dela Baia Mare. Rapid mai are o singură șansă ca să ajungă leader: AMEFA să piardă matchul cu Unirea Tricolor și atunci Rapid — care trebuie să câștige la Satu Mare — va fi leader cu un goal-average mai bun decât al arădanilor (la puncte și victorii ar fi egale ambele echipe).

Insă, va reuși Unirea Tricolor să facă jocul Rapidului ?

GHINIONUL OBORENILOR ȘI VINA LUI CREȚEANU

Pentrucă veni vorba de Unirea Tricolor, trebue să ne oprim puțin asupra matchului cu Chinezul.

Se pare că oborenii nu dețin o condiție fizică pentru două reprize. Chinezul i-a învins la scor numai în repriza secundă. Dar s'ar putea ca aceasta să fie și efectul indisponibilității a trei din cei mai buni titulari: Iordache, Petrescu și Florea, a căror lipsă s'a resimțit enorm Duminică.

Scorul de 6—1 însă — după cum ne-a spus un oborean — se datorește și lui Crețeanu, care are pe conștiință nu mai puțin de 3 goaluri.

In orice caz, speranțele pentru locul 4 nu sunt pierdute. Duminică și le pot păstra și se pot reabilita învingând pe AMEFA.

REINTRAREA LUI KLIMEK UN PLUS DE EFICACITATE

Chinezul — alt candidat — a reușit o victorie la un scor nesperat și... nu din vina lui.

E de reținut însă, că atacul a câștigat mult în eficacitate prin reintroducerea lui Klimek.

CE A PUTUT SA INVEȚE SP. STUDENȚESC IN DIVIZIA A

In fine, în categoria luptelor penru locul 4, intră și matchul Sportul Studențesc — Universitatea disputat Luni. Victoria a revenit pe merit bucureștenilor la un scor comod, grație unei apărări bine organizate și a unui atac care a știut ce vrea.

E de remarcat însă, un fapt foarte important: echipa Sp. Studențesc, deși numai de un an în divizia A, a câștigat și a împrumutat în joc mult din al echipelor divizionare vechi. Se observă o raționalizare în eforturi, jucătorii înrebuințându-se în aceeași alură tot timpul și soccerul practica de acești tineri poartă o accentuată notă de maturitate.

Promovarea studenților în Divizia A a dat roadele pe care echipa — mai curând — le culege în acelaș an.

ORI ELANUL CLUJENILOR, ORI FORMA VENUSULUI

După jocul Universității însă, toată lumea își punea aceeași întrebare : echipa asta a învins pe Venus ?

Și pe bună dreptate. „U" nu practică un joc deosebit, ci unul comun, chiar prea comun. Nu are jucători excepționali și de aceea nici jocul de ansamblu nu poartă o pecete specială.

Deci singura armă cu care a putut învinge pe Venus a fost elanul acela care când se simte acasă, sburdă, devine nemărginit și irezistibil.

Sau că Venus a jucat mai prost decât „U".

Altă explicație nici nu poate fi.

Victoria Sportului Studențesc asupra clujenilor s'ar opune categorie.

ACFR NU ȘTIE SA JOACE ACASA ?

In rândul surprizelor mai puțin... surprize, trebue pusă și victoria Vulturilor la Brașov. E mai puțin surpriză pentrucă — dată fiind tradiția nedesmințită — era de așteptat oarecum ca ACFR să mai piardă odată pe teren propriu.

E adevărat însă, că brașovenii au fost buni, dar dacă atacul nu-i deloc eficace nu se poate câștiga un joc.

Mai ales când mai ai și norocul să dai și peste o apărare dură și în formă ca aceea a Vulturilor.

LA CLUJ, DACIA UNIREA MAI BUNA DECAT VICTORIA

In schimb, au câștigat pe teren propriu alții, care n'au fost în formă. Este cazul Victoriei din Cluj care a dispus de o Dacia Unirea în formă excelentă și superioară pe teren, numai în ultimul sfert de oră. Și atunci este problematic dacă ar fi câștigat, însă Stanciu (D.U.) a deschis scorul...

Clujenii au jucat încrezuți, indolent chiar, făcând o impresie proastă. Publicul i-a cam scuturat niței...

ATACUL GLORIEI A ENERVAT PUBLICUL

Ca și spectatorii arădeni pe Gloria, a cărei linie de atac l-a scos din sărite cu inaficacitatea ei. Noroc că Dragoș Vodă n'a avut timp să atace, ocupat fiind în apărare, unde Erhan portarul făcea minuni.

Incolo, joc urât, anost, fără istoric.

JIUL ARE APARARE

In fine, ultima partidă și singura care s'a terminat nedecisă (0-0) : Olympia-Jiul.

Și de data aceasta apărarea echipei din Petroșani și-a făcut datoria, furnizând un joc magistral în fața căruia s'a închinat și superioritatea teritorială a Olympiei.

INVINGATORII DE 5 ORI MAI BUNI DECAT INVINȘII

După aceste sumare reveniri, vom da câteva date statistice.

S'au marcat 29 goaluri, din care învingători 24 și învinși numai 5.

Cel mai mare scor : Chinezul-Unirea Tricolor 6—1; cel mai mic : Olympia-Jiul 0—0.

CINE SE CALIFICA AUTOMAT

După actualele clasamente Ripensia, Venus, Gloria, Sp. Studențesc, AMEFA, Rapid, Victoria și Phoenix sunt echipele calificate pentru viitoarea serie a Diviziei A.

GOAL - GETTERII ETAPEI

Goal-getterii etapei : Klimek (Chinezul) 3 goaluri, Auer (Rapid) și Marinescu (Sp. Stud.) câte 2 goaluri.

— g. —

Luni seara, o importantă ședință a comisiei de selecție

Matchurile Venus - Juventus, Sp. Studențesc-Venus și Unirea Tricolor - AMEFA criterii de selecționare

După cum am anunțat, aseară a avut loc o ședință a comisiei de selecție, în cursul căreia s'a făcut între membrii comisiei un schimb de vederi asupra primelor constatări după matchurile de Duminică.

Luni 18 Aprilie însă, va avea loc o importantă ședință, mai ales că până atunci vor fi observați toți selecționabilii dela Venus, Juventus, Unirea Tricolor, Sp. Studențesc și AMEFA.

In ședința de Luni seară se va alcătui primul lot de jucători.

Venus vrea să joace cu A.C.F.R. la 21, nu la 23 Aprilie

Conducerea clubului „Venus" a făcut o ofertă grupării brașovene A. C. F. R., pentru schimbarea datei jocului de campionat, în ziua de 21, în loc de 23 Aprilie.

O cerere în acest sens a fost înaintată spre aprobare și C. C. N.-ului.

Motivul acestei amânări, e faptul că în ziua 2-a de Paști, întâlnind Ungaria B, negrii nu vor să-i oboseasc echipa cu un joc de campionat, atât de apropiat dificilei partide pe care o va susține în turneul pascal.

Turneul pascal dela Viena

Cu ocazia sărbătorilor de Paști (Paștile catolic 17 Aprilie) pe terenul din Hütteldorf din Viena se va desfășura un interesant turneu de foot-ball, la care afară de echipele vieneze „Rapid" și „Austria" vor participa echipele „Stuttgarter Sportfreunde" și „Spielvereinung Fürth".

Programul a fost alcătuit astfel :

DUMINICA :

Stuttgarter S. F.-Austria.
S. V. Fürth-Rapid.

LUNI :

Stuttgarter S. F.-Rapid.
S. V. Fürth-Austria.

Azi la Floreasca

O reușită reuniune în perspectivă

Deși în mijloc de săptămână reuniunea de astăzi dela Floreasca promite un spectacol de sărbătoare.

Programul prevede 10 alergări prin dedublarea handicapului Ilona în care și-au anunțat participarea 19 concurenți. Fiecare din reprizele acestei alergări își păstrează un interes întreg, la start prezentându-se elemente fruntașe ca Voraus, Sam Worthy, Champion și Gretelbub.

„Clou-ul" va fi însă întâlnirea dintre Gondolat II și Roland D. Lupta dintre acești doi cai din vârful piramidei trăpașilor noștri va fi un adevărat regal sportiv chemat să desemneze un campion.

Dacă adăugăm și premiul Icu în care patru-anii români își încearcă din nou forțele, putem spune că reuniunea de astăzi conține suficiente puncte de atracție pentru a-și asigura un frumos succes.

1. *Premiul Ialomița.* Belșug concurând fără joc la pariu, alergarea urmează a se petrece între Peter Gordon, Zgomot și chiar Busuioc în ciuda handicapului sver pe care-l suportă.
Indicăm: *Zgomot*, Peter Gordon.

2. *Premiul Ibikus.* Rai nu poate fi inchietate în această cursă decât de Primrose pe care însă va trebui s'o invingă. Indicăm: *Rai*, Primrose.

3. *Premiul Joița.* Despre Comoara se vorbește mult bine. Este un out-sider probabil. Va-ta, Dâmb și Zenit sunt concurenții principali ai alergărei. Ultimul are la activ o serie de curse excelente făcute anul trecut la Chișinău. Fiind cuplat cu Dâmb îl vom prefera lui Va-ta. Indicăm: *Zenit*, Dâmb, Vata.

4. *Premiul Irinel.* Catinca și-a îmbunătățit recordul carierii zilele trecute. Cu 1.31,4 n'ar trebui să piardă această alergare. Un dezavantaj pentru iapa d-lui Fotescu îl constitue însă distanța. Makrele și Sultana sunt adversarele cu veleități. Indicăm: *Catinca*, Sultana, Makrele.

5. *Premiul G. Ioska*, se reduce al un duel Gondolat II-Roland D. Alegerea între acești doi excelenți performeri nu este deloc ușoară. Fiecare din ei emite egale pretențiuni la victorie. Vom acorda un ușor avantaj lui Roland D. Indicăm: *Roland D.*, Gondolat II.

6. *Premiul Icu.* Normal alergarea trebue să se petreacă între caii dela 2060 metri, sarcina lui Ben Hur — la 40 metri de aceștia — fiind extrem de grea. Vom selectiona pe Vointa, Curier și Lăcrămioara, acordând încrederea noastră celei din urmă. Indicăm: *Lăcrămioara*, Curier, Vointa.

7. *Premiul Ilona*, repriza I-a. Ca orice handicap limitat caii din fund sunt avantajați. Starea terenului va avea însă un cuvânt de spus. Intre Voraus, Fama și Rosalinde, alegem pe primul. Indicăm: *Voraus*, Fama, Rosalinde.

8. *Premiul Ilona*, repriza 2-a: O cursă deosebit de grea. Ne plac mai mult Prinț, Theodora și Sam Worthy. Indicăm: *Sam Worthy*, Theodora, Prinț.

9. *Premiul Jandarm.* Prokator va putea, credem, să bea 40 metri lui Bonzo, deși acesta este susceptibil de o ameliorare a condiției față de ultima-i cursă. Indicăm: *Prokator*, Bonzo.

10. *Premiul Iazma.* Vestit, după isprava de Sâmbătă —, când handicapul fusese publicat — are prima șansă. Elixir și Pati Worthy sunt adversarii cu șansa următoare. Indicăm: *Vestit*, Pati Worthy, Elixir.

ZIUA XI-a = Miercuri 13 Aprilie 1938
— Alergările încep la ora 14 —

Partanți oficiali

I. Pr. IALOMIȚA—1600 metri Performanță — 11.500 lei

D-na S. O. Prager	Lin	1600	Rădulescu
P. Lazăr	Tais	1600	I. Zabelin
I. Franc	Peter Gordon	1620	S Corol.
Gh. Niculescu	Zgomot	1700	D. Dobrescu
Herg. Rodica	Belșug	1720	I. Szabo
A. Nasopol	Busuioc	1780	G. Crainic

II. Pr. IBIKUS — 2000 metri Condiție — 14.500 lei

E. Marcenco	Leu	2080	I. Marcenco
Dr. Pantelimon	Rugina	2120	Costandache
Herg. Redea-Alexeni	Primrose	2140	T. Marcu
Căp. I. Filipescu	Rai	2160	N. Gaidaev

III. Pr. JOIȚA — 1500 metri Condiție — 11.500 lei

Dr. Pantelimon	Santuzza	1500	T. Tassopol
Hergh. Rușețu	Ștrengar	1500	Podoleacov
Mario Stoppa	Comoara	1500	I. Crotenco
Grajdul Cemi	Dâmb	1520	D. Dobrescu
D-na E. Vârlan	Furor	1520	T. Popa
M. Abăluță	Va-ta	1520	Drăgotescu
Gh. Iordănescu	Flăcău	1540	F. Voronin
M. Pântecan	Harry Boy	1540	G. Ghinea
S. Cononenco	Zenit	1580	Andreewsky
Dr. Pantelimon	Crăiasa	1600	Costandache
D-na Ec. Ionescu	Cavaler	1640	N. Ionescu

IV. Pr. IRINEL — 2000 metri Condiție — 13.000 lei

N. Velluda	Bețiv	2020	I. Crotenco
B. Marcu	Aventurier	2060	T. Popa
Șt. și C. Filipescu	Makrele	2080	L. Grünwald
P. Lazăr	Sultana	2080	I Zabelin
I. Franc	General W.	2080	S. Corol
M. Cioca	Kalifa	2080	D. Dobrescu
Al. G. Fotescu	Catinca	2100	G. Ghinea
Gh. Iordănescu	Izma	2100	G. Crainic
G. Gavrilescu	Pinkerton	2120	N Gaidaev
Col. D. Georgescu	Vâlcea	2140	I. Szabo
Hergh. Rușețu	Gruia	2160	Andreyewsy

V. Pr. G. IOȘCA—2100 metri Grupa I. — 18.000 lei

Căp. C. Ionescu	Naplopo	2100	D. Dobrescu
G. Constantinescu	Gretelbub	2100	A. Bota
Grajdul Sterea	Gondolat II	2100	S. Sorol
A. Hananel	Roland D.	2100	L Grünwald

VI. Pr. ICU — 2000 metri Condiție — 18.000 lei

N. Stănciulescu	Ciclop	2040	Slobozenco
Gh. Iordănescu	Eftin	2040	G. Crainic
N. Ianusevici	Casatca	2060	Andreyevsky
A. Niculescu	Vointa	2060	N. Gaidaev
Herg. Rodica	Duda	2060	I. Szabo
D-na Ec. Ionescu	Curier	2060	G. Ghinea
L. Rousso	Lăcrămioara	2060	I. Crotenco
T. Tassopol	Ben Hur	2100	T. Tassopol.

VII. Pr. ILONA — 1600 metri H-cap limitat, 18.000 lei
REPRIZA I-a

G. Adem	Hercegnö	1600	M. Pavlic
Hergh. Rodica	Colina	1600	I. Szabo
Dr. Pantelimon	Rosalinde	1600	Costandache
Dr. Pantelimon	Lucifer II	1620	Slobozenco
D-na M. Neguț	Dorita Mea	1620	Corol
D-na M. I. Bordei	Fama	1620	St. I. Bordei
Grajdul Sterea	Kanada	1640	Gaidaev
D-na Ec. Ionescu	Champion	1640	N. Ionescu
D-na A. Ionescu	Voraus	1680	D. Dobrescu.
G. Constantinescu	Gretelbub	1680	A. Bota

VIII. PR. ILONA. — H'cap limitat.—1600 m.—18.000 lei
REPRIZA II-a

G. Grigoriu	Amsel	1600	M. Pavlic
Dr. Pantelimon	Guardian Girl	1600	Costandache
Hergh Redea-Alexeni	Venezia	1620	T. Marcu
T. Filotti	Szelvesz	1620	Komarnitzky
T. Tassopol	Prinț	1620	T. Tassopol
N. Stănciulescu	Viitor	1640	Slobozenco
I. Franc	Sam Worthy	1640	S. Corol
D. Poenaru-Bordea	Theodora	1640	St. Bordei
Grajdul Sterea	Oszlany	1660	D. Botea

IX. Pr. JANDARM — 1600 metri Condiție — 14.500 lei

Dr. Pantelimon	Leona	1620	Costandache
St. și C. Filipescu	Bonza	1640	L. Grünwald
N. Velluda	Prokator	1680	I. Crotenco

X. Pr. IAZMA — 2000 metri Handicap — 14.500 lei

Grajd. Greceni	Habara	2000	I. Zabelin
D. V. Cristea	Vestit	2040	D. Dobrescu
E. Cerbeanu	Baron	2080	I. Szabo
D-na Ec. Ionescu	Champion jr.	2100	G. Ghinea
Dr. Pantelimon	Elixir	2140	Costandache
N. Hodrescu	Paty Worthy	2140	F. Voronin
G. Gavrilescu	Pinkerton	2180	Gavrilescu
G. Adem	Eggy	2220	M. Pavlic
I. Bugulescu	Jeles II	2240	N. Gaidaev
T. Tassopol	Ducesa	2260	T. Tassopol

Hipism

Austriacul de astăzi dela Floreasca

Pentru reuniunea de astăzi dela Floreasca, S.N.I.C.-ul organizează un nou pariu austriac a cărei miză este de 30.000 lei. Cu cota parte a buletinelor ce vor fi angajate este probabil ca jocul să se apropie de 50.000 lei. Jocul va cuprinde șapte alergări și anume: premiile Joița, Irisul, G. Ioșka, Icu, fiecare repriză a premiului Ilona și premiul Iazma. Nu sunt cuprinse în pariu primele două alergări și cea de a opta cursă, premiul Jandarm.

Băneasa - Trap

INSCRIERI

ZIUA XXVIII -- Sâmbătă 16 Aprilie 1938

Premiul GUL
Grupa B — 9500 lei

2100 Mârțoaga, Aventurier, Vestit, Fudul, Handicap, Peter Gordon, Dor de Ducă, Vrăjitor, Mura, Ghimp, Bețiv, Vuet, Extra, Geisha, Ostaș, Adda Worthy, Dudu Gordon.

Premiul GILORT
Handicap — 13.000 lei

1620 Măgura, Lin.
1640 Habara.
1660 Harry Boy.
1680 Dâmb, Va-ta, Cavaler, Sorana.
1720 Peter Gordon, Candriu, Fudul, Florita, Dor de Ducă, Extra, Aluniș.
1740 Vrăjitor, Geiska.
1760 Ghimp, Miryam, Bețiv, Glonț, Dudu Gordon.
1780 Natașa, Adda Worthy.
1800 Mohor, Ghid.
1820 Poenița, Petruș.

Premiul GARLENI
Handicap — 14.500 lei

1640 Bis.
1660 Igen.
1680 Baron, Sultan II, Pati Worthy, Valona.
1700 Mura II, Olenca.
1720 Pinkerton, Vâlcea, Credința, Tava.
1740 Peceora, Ciclop, Benito H. P. King Worthy.
1760 Domnica, Sonia Worthy, Catinca, Sonora, Redea, Jeles II, Casatca, Pikăver, Sorvaneț, Duda, Lăcrămioara, Busuioc.
1780 Sixtus II.
1800 Wodka, Dolly Worthy.
1820 Gruia.

Premiul GRENOBLE
Handicap — 16.000 lei

2080 Sonora, Casatca.
2100 Edith, Situs II, Pacahantos, Isabella, Ducesa.
2120 Colina, Pleava, Dolly Worthy, Pandur.
2140 Dorita Mea, Florența, Szelvesz, Amsel, Talaz, Fama, Prinț.
2160 Kanada, Primrose, Gruia, Katy Caid.
2180 Lord Petaurist, Blondella.
2200 Prókátor, Champion, Farao, Pai.
2220 Rai.
2240 Jeannine Worthy.

Premiul GHEORGHENI
Condiție — 13.000 lei

2080 Lin, Fudul, Ghimp, Dudu Gordon.
2100 Poenița, Aluniș, Ostaș, Adda Worthy, Vântișor, Tutun.
2120 Aventurier, Spic.
2140 Mura, Vuet, Sultana, Olence, Ezer jó.
2160 Bis, Domnica, Peceora, Catinca, Bunel, Makrele, Mura II, Eftin, Lăcrămioara, Legionar.
2180 Luminiș, Sonia Worthy, Isabela, Redea, Eggy, Durdulia, Curier, Busuioc.
2200 Pacahantos, Ieroșca II, Giuditta, Kamaa, Gruia, King Worthy, Pandur.
2220 Talaz, Pleava, Ninon.
2240 Dorita Mea, Edith, Havana.
2260 Nation.
2280 Prókátor.

Premiul GUY MC KINNEY
Condiție — 18.000 lei

1640 Vântișor.
1660 Belșug.
1700 Ciclop, Duda.
1720 Venezia, Primrose, Edith Amsel, Pacahantos, Ieroșca II, Giuditta, Katy Caid.
1740 Rai, Haron, Oszlány, Bajadere, Jade, Quaramba, Viitor, Colina, Prókátor, Sam Worthy, Mein Liebling, Pai, Valentio, Joppa Hanover.
1760 Voraus, Naplopo, Champion, Farao, Gretelbub, Hannibal II, Jeannine Worthy.
1780 Citronat Gordon.
1800 Gondolat II, Roland D.

Premiul TOKAR
Condiție — 40.000 lei

1600 Zenit, Lin, Ghimp, Glonț.
1620 Poenița, Domnița Harry, Bețiv, Petruș, Adda Worthy, Dudu Gordon, Ghid, Vântișor.
1640 Handicap, Dorka.
1660 General Worthy, Tava, Sorvaneț, Little Orphan, Lăcrămioara, Belșug, Busuioc, Josedale Margot, Ezer jó.
1680 Domnica, Ciclop, Centaur, Curier.
1700 Giuditta, Pandur, Ben Hur.
1720 Kitty Clair.

Premiul GRADINARI
Performanță — 11.500 lei

2100 Aventurier, Vestit.
2120 Spic, Painja, Handicap, Mura.
2140 Champion junior, Zgomot.
2160 Sultan II.
2180 Igen, Makrele, Oana, Mura II, Sultana, Valona, General Worthy.
2200 Baron, Pati Worthy.
2220 Izma, Olenca.
2240 Ciclop, Pinkerton, Eggy, Durdulia, Tava, Eftin.
2260 Sonia Worthy.
2280 Kamaa.
2300 Lăcrămioara.

Premiul GAMBIOLIER
Record — 16.000 lei

1700 Hercegnö, Torent.
1720 Venezia, Dorita Mea, Wodka, Szelvesz, Talaz, Colina, Mein Liebling.
1740 Kanada, Primrose, Rai, Naplopo, Florica II, Oszlány, Quaramba, Viitor, Fama, Flying, Prókátor, Sam Worthy, Theodora, Farao, Anny Worthy, Katy Caid, Pai, Print.
1760 Voraus, Bajadere, Champion, Blondella.
1780 Haron, Gretelbub, Hannibal II, Citronat Gordon, Trixie.
1800 Gondolat II, Jeannine Worthy.
1820 Roland D.

Carthago accidentat

Eri dimineață, Carthago urma să ia un galop, pe pista de iarbă, însoțit de Goldan. La intrarea pe pistă Goldan speriindu-se a svârlit cu picioarele din'napoi lovind puternic pe Carthago care se găsea în imediata lui apropiere. Lovitura a fost recepționată de Carthago în plin, în regiunea pulmonară.

Jockeul Vincent — care 'l călărea — nedându-și seama de gravitatea accidentului, a făcut totuși galopul pe 1.800 m. ce trebuia să-l facă. După sfârșitul exercițiului s'a constatat că armăsarul prezenta în regiunea lovită, un serios hematom, consecință atât a loviturei cât și a efortului depus.

Deocamdată, accidentul pare a fi lipsit de prea mare gravitate.

Totuși se crede că în sezonul de primăvară Carthago va fi indisponibil.

Prin lipsa lui alergările clasice pierd un concurent cu veleități.

INFORMAȚII

● **Azi la Floreasca, alergările încep la ora 14 precis.**

● **Belșug a fost scos dela pariul mutual în premiul Ialomița de azi dela Floreasca.**

● **Azi se fac la Secretariatul Soc. Hipice Române, retragerile pentru cursele de Sâmbătă 16 Aprilie.**

● **Delfina, mânza d-lui Gr. Stelescu, din H. P. și Dâmbovița, născută la 1 Aprilie, a murit zilele trecute, în urma unei dezinterii.**

● **La herghelia d-lui dr. Pantelimon, Cosînzeana a născut un mânz din Lucifer II, care va primi numele de Crivăț.**

Comisia Zootehnică a sărit peste cal

Există o neînțelegere între Consiliul zootechnic din ministerul agriculturii și domeniilor și societatea S.N.I.C., instanța conducătoare a alergărilor de trap din România.

Obiectul acestei neînțelegeri este rezultatul campionatului calului român de trap câștigat anul trecut de Casatca.

Dar să relatăm faptele.

Campionatul calului de trap este o alergare deschisă cailor de 3, 4 și 5 ani care se fuge în două încercări. Campion este declarat calul care a realizat cea mai bună durată în aceste două încercări.

Casatca, iapa d-lui N. Ianușevici nefiind declarată în studbook în anul nașterii, pierduse calitatea de cal român până la începutul anului trecut, când comitetul alergărilor S.N.I.C. acordând o largă amnistie a permis tuturor cailor cari se găseau în categoria Casatcei să participe în alergările deschise cailor români, cu excepția curselor clasice.

Printr'o hotărîre din 1932, S.N.I.C.-ul a statuat că se consideră cursă clasică aceia în care alocația premiului întâi este de cel puțin 15.000 lei.

Cum însă alocația fiecărei „manche-ă" era de 10.000 lei, campionatul n'a fost socotit drept cursă clasică astfel că pensionara regretatului Mișa Andreyevsky a fost calificată în această alergare pe care a câștigat-o, învingând pe Torent al d-lui A. Iordănescu.

Nemulțumit de faptul că Torent n'a reușit să învingă pe pistă pe Casatca, d. Iordănescu a încercat s'o înfrângă la masa verde, depunând o contestație asupra calificării acesteia. Comitetul S. N. I. C. — la un interval de 7 zile dela disputarea alergării — constituindu-se în instanță de apel și-a însușit punctul de vedere al comisarilor și socotind ca valabilă calificarea iepei Casatca a respins contestația d-lui Iordănescu, menținând rezultatul din teren.

D. Iordănescu a încercat să obțină câștig de cauză la Comisiunea zootechnică.

Această secțiune a ministerului Agriculturii luându-și drepturi de instanță de recurs, a trecut peste regulamente și legi și considerându-se competinte, a luat în discuțiune cazul Casatca-Torent.

Nu interesează faptul că domnii din comisie au dat câștig de cauză lui Torent, cum nici turburarea pe care o provoca hotărîrea luată o lună jumătate după disputarea cursei. Ceeace interesează este știrbirea dreptului acordat de regulamentul de trap din 1929 (art. 45) și consfințit de legea din 1930 prin cari S.N.I.C.-ul este singura instanță chemată să soluționeze chestiunile technice.

Asupra acestui drept, S. N. I. C.-ul nu înțelege să cedeze cum de altfel este și normal.

In materie de galop, Jockey Clubul hotărăște în ultimă instanță asupra tuturor contestațiilor și nici când Comisia zootechnică n'a reluat în discuțiune o chestiune odată soluționată de societatea conducătoare de galop.

Pentru că altfel orice reclamațiune depusă de un jockeu pentru un incident în parcursul unei alergări ar urma să fie judecată după comisari și comitet de Comisia zootechnică. Adică o cenzură nejustificată nici de legea de organizare a ministerului agriculturii din 1936 și nici de uzanțe.

Sperăm că în cele din urmă Comisiunea zootechnică se va desesiza și va recunoaște numai S.N.I.C.-ului dreptul de a soluționa chestiunile technice.

c. m.

Antrenamentul dela Băneasa

Eri, activitatea la Băneasa, a fost destul de redusă. Am remarcat în asistență pe d-nii: col. Capșa, căp. O. Georgescu, Aurică Niculescu — recent întors din Egipt, — dr. Al. Simionescu, dr. I. Gabriel și N. Onescu.

● *Kasandra* (Cucu) a dominat net pe *Ghiauroaica* (Oprescu) și *Peldas* sosiți în ordine.

● *Brancas* (Logofătu) a luat un bun galop în compania lui *Foulobain* (Vincent). Ambii au mers foarte frumos, în special primul. A profitat mult în urma eșirei publice dela Floreasca.

● *Avanti* (Cristea R.) a mers singur pe nisip. Este în formă bună.

● *Glorieta* (Gill) a sfârșit înaintea lui *Sfârlează* și *Farmec* (Balog), lăsând la câteva lungimi pe *Bondar* (Ilinca). Toți patru au parcurs ușor cei 1.800 m.

● *Belea* (Napoleon) a dominat destul de ușor pe *Zori de Zi II* intr'un canter pe 1.600 m.

● *Carthago* (Vincent) cu un accident pe care îl credem trecător a însoțit pe *Goldan* (Logofătu).

● *Nuc* (Takács) și *Marmara* (Gostonyi) au luat un bun galop pe nisip. Primul este încă, în plină formă.

● *Cin'te ține* (Gill) a condus — tot pe nisip — pe *Marcela* (Crișan) și *Elvira* (Iozsa).

● *Brânceni* (Cristea R.) a terminat cei 1.600 m. parcurși, înaintea lui *Sukoro* (Horvath G.). La multe lungimi în urmă a sosit *Răstel* (Direr) care nu a fost deloc forțat.

● *Bard* (Tănase) a arătat cu totul altă formă la antrenament decât aceea din eșirile publice, în compania lui *Meșteru Manole* (Koszian), *Miss Rock* (Huțuleag) și *Ciurlan* care nu s'a putut ține de ei.

● *Răvaș* (Iozsa) și *Balsors* (Gill) au luat un bun galop pe nisip. Ambii sunt în bună condiție.

● *Très Pratique* (Horvath) a parcurs 1.600 m. în compania lui *Banu Olteniei* (Cristea) de care a dispus destul de ușor.

● *Naum* (Cucu) a condus pe *Franco Girl*.

● *Credința* (Gabens) a terminat înaintea lui *Accacia* (Mullot) după 1.800 m.

● *Li* (Kaszian), *Cărăbuș* (Horvath) și *Necaz* (Cseloter) au terminat cap la cap cei 1.600 m. parcurși.

● *Don Alberto* (Cucu) și *Geza* (Vincent) au arătat că dețin o bună condiție, pe 1.800 m.

● *Amaranthe* (Horvath) și-a condus 1.500 m. colegul de grajd, *Bravo mă!*

● *Răzor* (Balog) a terminat înaintea lui *Boccacio* (Ilinca) după 800 m. Veteranul Boccacio abia începuse să meargă, când parcursul era terminat.

● *Menelik* (Cristea R.) a mers alături de *Naplom* (Ilinca) și *Madrigal* (Mullot). Toți trei au mers numai pentru un galop de sănătate, nici unul nefiind forțat.

● *Lăpușneanca*, *Costinel* și *Hoțoaica* au parcurs 1.500 m.

INSCRIERI

Băneasa: Ziua II-a — Duminică 17 Aprilie 1938

PR. SPHINX. — 1600 m.
20.000 lei

Ștefania	(40.000)	57
Elvira	(30.000)	55½
Ghiauroaica	(40.000)	57
Aghiuță	(40.000)	59½
Furtuna	(75.000)	48
Răstel	(60.000)	64
Natașa	(20.000)	55½
Marcella	(75.000)	43
Neta	(40.000)	61½
Marina	(20.000)	51
Sfârlează	(75.000)	43
Peldas	(30.000)	54½
Naum	(45.000)	45½
Balsors	(50.000)	61½
Lulu	(20.000)	47
Baby	(30.000)	42
Orz	(20.000)	53½
Invers	(20.000)	54½
Băbuca	(90.000)	50
Licurici	(30.000)	53½
Meșt. Manole	(60.000)	45½
Goblin	(40.000)	57½
Bagdad	(20.000)	51½

PR. JUVENAL. — W.-H'cap
1500 m. — 25.000 lei

Ștefania, Amaranthe, Nuc, Jessica, Afurisit, Elvira, Ghiauroaica, Aghiuță, Natașa, Cin'te ține, Parabola, Boshko, Nelson, Carmen, Marina, Bairam, Korvin, Tuluța, Peldas, Hop și eu, Weekend, Biribi, Balsors, Răvaș, Pok, Cărăbuș, Orz, Elada, Nolcică, Licurici, Bombi, Goblin, Bagdad, Puișor.

PR. CODE. — 1800 m.
30.000 lei

Ghiauroaica	(35.000)	54
Rubin		63½
Banu Olteniei		62½
Danciu		66
Menelik		66
Très Pratique		64
Nolcică	(70.000)	60
Goldan		64
Frunză		48

Pr. GIRELLE — 1600 m.
60.000 lei

Getta	55½
For Fina	58
Glorietta	55½
Loti	55½
Tini	55½
My Lass	55½
Aluna	55½
Mitsouko III	58
Monette III	58
Frunză	55½

Pr. PRINCE D'ORANGE II
1600 metri — 60.000 lei

Brânceni	55½
Stop	55½
Dornic	55½
Glumeț	58
Don Alberto	55½
Don Basil	55½
Hazliu	55½
Oștean	55½
Brancas	58
Princier	58
Li	55½
Necaz	55½

PR. SALTARELO. — H'cap
1700 m. — 30.000 lei

Brânceni, Bondar, Corsar, Farmec, Hoțoaica, Flor Fina, Glorietta, Don Basil, Naum, Bard, Lăpușneanca, Baby, My Lass, Sukoro, Băbuca, Costinel, Zori de Zi II, Princier, Caiafa, Li, Necaz, Meșteru Manole, Frunză.

PR. ROBUR. — H'cap
2200 m. — 35.000 lei

Afurisit, Ghiauroaica, Rubin, Parabola, Boshko, Banu Olteniei, Ostaș, Menelik, Cărăbuș, Très Pratique, Luța, Goldan, Puișor.

Anticipații

MÂINE LA FLOREASCA

In fruntea programului reuniunei de mâine, se situează clasicul PR. AL. BADESCU care în acest an — mai mult ca oricând — prezintă un deosebit interes.

La startul acestei probe se vor alinia toți corifeii trapului românesc. Din întâlnirea aceasta vom putea scoate interesante concluzii asupra clasamentului trăpașilor cari evoluează pe hipodromurile noastre.

Dar, atracția probei este mult sporită și prin participarea lui Belșug, care cu această ocazie ne va arăta limita marilor lui posibilități. Prin participarea acestuia vom mai putea trage o interesantă concluzie asupra raportului de clasă dintre trăpașii europeni și americani.

1. PR. JIANUL va aduce la start o seamă de buni trăpași de trei ani cari se vor războ! aprig pe distanța de 1600 metri.

Cu mai mulți sorți de izbândă apar Oborean, Dorka, și Mohor. Interesul probei va spori considerabil dacă printre partanți se va număra și Petruș. Caii de patru ani chiar dacă se vor alinia la start nu au șansă prea mare.

2. PR. IGUT. Lord Petaurist n'a alergat de mult. Datorită clasei rămâne unul dintre principalii concurenți. Florența și Colina se vor adăoga în lupta pentru victorie.

3. PR. IGEN Ö. Din capul plutonului se detașează Domnica și Catinca, iar dintre cei situați în ultimele rânduri Isabela și Casatca.

Intre acestea patru se va da probabil lupta pentru câștigătorul locului al doilea, căci pentru primul loc, Gruia se prezintă cu cei mai mulți sorți de victorie.

4. PR. JIMBOLIA. Mult ameliorat Vestit va găsi o serioasă rezistență — pentru cucerirea victoriei — în Mura, Champion Junior și Sultan II.

5. PR. JUPITER — grupa zilei — va avea drept protagoniști pe Cupidon, Edith și Ieroșca II. Dacă nu va greși la plecare, nici Jade nu va fi afară din alergare.

6. PR. AL. BADESCU va furniza una dintre cele mai spectaculoase alergări din cele disputate până în prezent în anul 1938.

Belșug dacă nu va greși, Rai, Bajadere, Voraus, Gondolat II și Roland D, vor duce o luptă grea spre a-și săpa numele în palmaresul acestei probe. După cum semnalam mai sus, interesul probei va fi considerabil mărit de prezența la start a lui Belșug; dacă însă va fi prezentată și excelenta Kitty Claire se va putea vorbi de un veritabil campionat al trăpașilor ce aleargă în România.

7. PR. JOC ne va prilejui să revedem pe Domnița Harry — a cărei reintrare a impresionat atât de mult — în compania lui Ghid, Ghimp și Adda Worthy cari cu toți constituie tot atâtea speranțe ale crescătoriei naționale.

8. PR. JAVARI. Kitty Clair, Torent, Amsel și Pai vor furniza o alergare cât se poate de interesantă. Lupta dintre ei anunțându-se destul de strânsă, se poate anticipa că acel care va scăpa de galop va fi probabil câștigătorul alergărei. Pentru ca spectacolul să fie cât mai reușit, ar fi de dorit ca nici unul dintre ei să nu greșească.

9. PR. JUPANEASA. Tava, Lăcrămioara și Eftin au suficiente titluri la activ spre a pretinde victoria în această cursă. Nu trebuiește însă neglijat nici Zgomot, care poate rezerva o surpriză.

Monte și partanți probabili

I. Pr. JIANUL — 1600 metri
Condiție — 10.500 lei

Fudul	1560	Slobozenco
Oborean	1580	G. Crainic
Ostaș	1580	N. Gaidaev
Aventurier	1600	T. Popa
Mohor	1600	I. Szabo
Petruș	1600	?
Dorka	1620	L. Grünwald
Handicap	1620	0
Bis	1640	0
Lancia	1640	Costandache
Painja	1640	0
Tutun	1640	0
Sultan II	1640	0
Champion jr.	1660	0
Oana	1680	D. Botea
Valona	1760	0
Sorvaneț	1800	0
Giuditta	1820	Tr. Marcu
Curier	1880	0
Pandur	1940	0

II. Pr. IGUT—2000 metri
Handicap — 14.500 lei

Rugina	2000	Costandache
Colina	2020	I. Szabo
Rosalinde	2020	Slobozenco
Florența	2020	D. Dobrescu
Fama	2040	St. I. Bordei
Lord Petanrist	2060	M. Pavlic.

III. Pr. IGEN Ö — 2000 metri
Condiție — 13.000 lei

Kalifa	2060	0
Catinca	2080	G. Ghinea
Legionar	2080	Slobozenco
Domnica	2080	D. Dobrescu
Curier	2100	0
Isabela	2100	I. Crotenco
Pikăver	2100	0
Luminiș	2100	A. Bota
Bruma II	2100	Komarnitki
Casatca	2100	I. Zabelin
King W.	2120	0
Pock	2120	G. Crainic
Gruia	2120	Andreyevsky
Talaz	2120	0
Pandur	2120	0
Pleava	2140	0
Ideal	2140	0

IV. Pr. JIMBOLIA—1600 metri
Handicap — 14.500 lei

Vestit	1600	D. Dobrescu
Mister	1600	0
Vuet	1640	Andreyevsky
Spic	1660	G. Gram
Champion jr.	1660	G. Ghinea
Mura	1660	I. Szabo
Handicap	1680	0
Oana	1680	0
Sultan II	1720	M. Pavlic.
Tava	1740	0

V. Pr. JUPITER — 2.100 metri
Grupa F. 14.500 lei

Pleava	2100	A. Bota
Ieroșca II	2100	Slobozenco
Gruia	2100	0
Jade	2100	N. Gaidaev
Pacabantos	2100	0
Edith	2100	I. Crotenco
Cupidon	2100	Costandache
Guardian Girl.	2100	0

VI. Pr. AL. BADESCU — 1600 m.
Condiție — 29.000 lei

Belșug	1560	I. Szabo
Pandur	1600	0
Kitty Clair	1600	0
Ideal	1600	0
Prokator	1620	0
Rosalinde	1620	0
Sam Worthy	1620	S. Corol
Anny Worthy	1620	0
Dorita Mea	1620	0
Valentio	1620	G. Crainic
Rai	1620	N. Gaidaev
Primrose	1620	Tr. Marcu
Bajadere	1640	I. Crotenco
Lucifer II	1640	0
Pai	1640	0
Quaramba	1640	0
Jannine W.	1640	N. Cerkasoff
Hanibal II	1640	?
Champion	1660	G. Ghinea
Voraus	1660	D. Dobrescu
Gondolat II	1680	?
Roland D.	1700	L. Grünwald

VII. Pr. JOC — 1600 metri
Condiție — 14.500 lei

Cavalu	1620	N. Ionescu
Crăiasa	1620	Costandache
Dor de Ducă	1640	0
Ghimp	1640	Slobozenco
Candriu	1640	D. Botea
Vrăjitor	1640	D. Dobrescu
Extra	1660	0
Glonț	1660	I. Crotenco
Geisha	1660	0
Bețiv	1680	0
Adda Worthy	1680	S. Corol
Dudu Gordon	1680	N. Gaidaev
Ghid	1680	Andreyevsky
Domnița Harry	1680	N. Cerkasoff
Petruș	1680	?

VIII. Pr. JAVARI — 1600 metri
Record — 16.000 lei

Kitty Clair	1600	N. Cerkasoff
Voevodul Țig.	1600	L. Grünwald
Edith	1620	0
Pleava	1620	0
Torent	1620	G. Crainic
Sixtus II	1620	0
Ducesa	1620	T. Tassopol
Cupidon	1640	0
Guardian Girl	1640	Costandache
Amsel	1640	M. Pavlic
Dorita Mea	1640	0
Wodka	1640	0
Havana	1640	0
Szelvesz	1640	Komarnitki
Pai	1660	G. Ghinea
Anny Worthy	1660	S. Corol

IX. Pr. JUPANEASA — 2000 metri
Condiție — 16.000 lei

Vuet	2020	0
Champion jr.	2040	G. Ghinea
Sultan II	2040	0
Tava	2040	Drăgotescu
Zgomot	2040	D. Dobrescu
Mura	2060	0
General W.	2080	S. Corol
Olenca	2080	?
Ciclop	2100	Slobozenco
Eftin	2100	G. Crainic
Lăcrămioara	2100	I. Crotenco
Legionar	2120	0
Curier	2140	0
Domnica	2140	0
Pandur	2220	0

ATLETISM

După concursurile de Duminică

Reuniunile de Duminică care au constituit o timidă deschidere de sezon ne-au ocazionat câteva constatări pe care ne grăbim să le menționăm.

Nu este vorba aci de o simplă critică, ci de o serie de observațiuni pe care le facem din dorința sinceră de a servi ca un îndreptar în viitor pentru cluburi și atleți.

La Velodrom, două cluburi care au înțeles să se ocupe de tineret s'au întâlnit într'un concurs care pare a deveni tradițional. Este lăudabilă inițiativa celor două grupări de a stimula gustul atletismului în rândurile tineretului, găsim însă că pentru un început de sezon probele au fost prea multe, iar unele din ele greșit alese (500 m. la copii, săritura cu prăjina la juniori). Apoi, nu ne împăcăm deloc cu tendința din ce în ce mai pronunțată care se observă în rândul tinerilor de a neglija antrenamentul și-a abuza de concursurile publice.

Ori în atletism, concursurile trebue să constitue pentru un atlet încoronarea unei minuțioase și metodice pregătiri.

Tânărul care se prezintă pe o arenă în fața unui public trebue să posede technică și stil.

Câți din tinerii care au evoluat acum două zile pe vastul teren din șos. Ștefan cel Mare s'au putut lăuda cu asemenea calități?

Făcânnd abstracție de aceste lipsuri, trebue să menționăm munca pe care o depun conducătorii Viforului Dacia și Vulturașul, muncă ingrată și obositoare, pentru popularizarea sportului atletic.

IN GIULEȘTI

Pe stadionul dela Giulești, secțiunea de atletism a C. F. R.-ului, a cărui activitate în domeniul atletismului este de un timp încoace destul de intensă, a organizat câteva probe de atletism cu caracter de propagandă în pauza unui match de football.

Este lăudabilă desigur inițiativa grupării vișinii de a populariza sportul atletic, dar nu ne împăcăm cu ușurința cu care se procedează la întocmirea programului.

Astfel, s'a alergat o cursă de 1500 m., cu handicap, formulă care pentru un început de sezon nu este deloc recomandată.

S'a programat pentru juniori ștafeta 800-400-200-100 formulă complet nepotrivită cu posibilitățile fizice ale elevilor mai ales la începutul sezonului.

Ștafeta juniorilor ne-a dat încă odată prilejul să constatăm cu câtă ușurință cluburile alcătuiesc echipele și aruncă în luptă atleții.

Venus posedă un element excepțional în persoana tânărului Cristea; un element pe care sprintul românesc poate realmente conta.

Nepregătit pentru un efort ca cel pe cre-l cere cursa pe pe 400 m., Cristea a terminat lamentabil, își poate închipui oricine ce influență nefastă poate avea asupra ficzicului și psihicului lui Cristea cursa de acum două zile.

Cluburile noastre au datoria să fie mai atente cu atleții, să-i menajeze mai ales când este vorba de elemente tinere și pline de talent, cum este cazul lui Cristea.

CAMOR

Studenții dela A.N.E.F. în plin antrenament

Ionescu Crum și Herold țin să meargă la Ankara. Ciaclani se pregătește intens

Instalațiile atletice și pista de la A. N. E. F. prezentându-se în excelente condițiuni, iar timpul fiind favorabil, o parte din studenții dela A. N. E. F. au putut fi văzuți în ultimele zile lucrând intens.

CIACLANI

IONESCU CRUM A INCEPUT ANTRENAMENTUL

Printre studenții care au putut fi văzuți, am remarcat pe proaspătul recrut Ionescu Crum care, împreună cu Kreisel și Hasfalvi, au făcut sprinturi și sărituri în lungime.

Recordmanul național ține ca în acest an să joace din nou un rol serios în mișcarea atletică.

CIACLANI DORNIC DE CONCURSURI

Pe atletul complect al Venusului l-am găsit tocmai când își termina ședința de antrenament.

Campionul național la pentathlon este pus la punct cu antrenamentul și așteaptă cu nerăbdare deschiderea concursului.

HEROLD ȚINE SĂ MEARGĂ LA ANKARA

Recordmanul național la decathlon și revelația anului trecut dela Balcaniadă își-

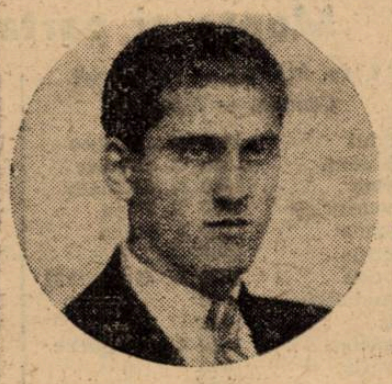

HEROLD

ne să se deplaseze la Ankara. Asta înseamnă că atletul Astrei Brașov se pregătește intens.

Liga Muntenia organizează traversarea Capitalei

Pentru Duminică, programul atletismului bucureștean cuprinde o interesantă probă atletică și anume ștafeta „traversarea Capitalei".

Această competițiune s'a bucurat întotdeauna de succes și credem că nici de data aceasta nu va fi mai prejos. După toate probabilitățile competițiunea va strânge la start concurenți dela cluburile Stadiul Român, Viforul Dacia, C. F. R. și probabil Grănicerul și Venus.

După cum se vede, această interesantă probă se bucură de multă popularitate care îi va da amploarea meritată.

Plecarea se va da la ora 10 dim., și se va parcurge după următorul traseu: Calea Rahovei — Sos. Viilor — Calea Șerban Vodă — Str. Cuțitul de Argint — prin Parcul Carol I (aleea Observatorului) — str. 11 Iunie — Calea Rahovei — Tribunal — str. Șelari — stradela Nicolae Șelari — str. Doamnei — str. Ghica — bul. Brătianu — bul. Take Ionescu — Piața Romană — bul. Lascăr Catargiu — Piața Victoriei — Șos. Kiseleff — sosirea la Arcul de Triumf.

Gimnastică

Demonstrația de eri dela A. N. E. F.

Eri după amiază a avut loc la A.N.E.F. în sala de gimnastică a studenților, demonstrația echipei de gimnastică.

In prezența reprezentanților Străjei Țării, a ofițerilor I.M.E.F., etc. Echipa model sub conducerea d-lui șef de lucrări V. Roșală, a executat un splendid program care a avut darul să impresioneze asistența.

CICLISM

Cicliștii români invitați în Bulgaria

Răspunsul afirmativ este în funcție de forma alergătorilor

Ni se comunică dela forul de specialitate că proba de Duminică, — handicapul „Aurel Frize", — va forma un criteriu de apreciere a valorilor, în vederea selecționărei unei echipe care să plece în Bulgaria, de Paști.

Dacă federalii vor găsi că băeții demni de selecționat posedă o formă mulțumitoare, vor răspunde afirmativ invitației primite din partea forului bulgar, de a trimite o echipă română la cursele pascale dela Sofia.

Vom reveni cu amănunte.

A doua probă importantă a sezonului: Handicapul „Aurel Frize"

O aniversare tristă. Participă toate categoriile. Regia: „V. C. R."

In fiecare an, bătrâna formație „Velo-Clubul-Român" organizează un circuit, în luna Aprilie, în memoria defunctului său membru Aurel Frize. Și anul acesta, ziua de 17 ale lunei în curs a fost aleasă pentru aducerea aminte a lui „Aurel".

Competițiunea, — după cum spuneam într'un număr trecut, — dincolo de importanța obișnuită a unei probe, în prag de sezon, îmbracă haina ceremonială de aniversare. O aniversare tristă, readucând din colbul anilor, în mintea celor care l-au cunoscut, figura jovială a unuia dintre cei mai buni fondiști, un sportman desăvârșit.

„Aurel" a fost un ciclist cu activitate excepțională, în ciuda ghinionului său devenit aproape proverbial. Fatalitatea însă a vrut ca un glonte pornit mișelește, dintr'o mână meschină, să-l treacă în rândul celor drepți, tocmai în plină „eflorescență" sportivă.

Iată de ce cursa dela 17 Aprilie îmbracă haina unei aniversări triste, și se cade din partea tuturor alergătorilor să ia parte la alergarea, organizată de d-nii George Iliescu și Nicolau, „dascălii" dispărutului în ale pedalei. O competițiune la care se cuvine să participe toți cicliștii, indiferent dacă sunt sau nu pregătiți suficient; ci cu toți să cinstească, prin prezența lor la această probă de două ore memoria unui alergător plecat în marea „cursă" fără oprire, de dincolo de viață.

REGULAMENTUL PROBEI

Am publicat încă de acum 10 zile regulamentul alergării de Duminică. Repetăm azi, spre buna știință a tuturor celor interesați, câteva principale puncte:

Competițiunea este deschisă tuturor licențiaților ai F. R. S. C. pe 1938 din toate clasele și categoriile; Incep. și categ. 1—2—3.

Proba se aleargă sub următorul handicap:

1. Incepători plecarea 8 dimineata.
2. Categoria 3-a plecarea ora 8,03 dimineața.
3. Categoria 2-a plecarea ora 8,05 dimineața.
4. Categoria I-a plecarea ora 8,08 dimineața.

Adunarea concurenților, ora 7 dimineața în bul. Ferdinand colț cu sos. Mihai Bravu lângă școala Spiru Haret.

Impărțirea numerilor și semnarea dela 7—7,45, iar plecarea se va da fix la ora 8 dim., din bul. Ferdinand, apoi la dreapta pe strada ce duce în sos. Pantelimon.

Concurenții sunt obligați a avea frânele în bună stare și ghidoanele bușonate.

Handicapul Aurel Frize se aleargă conform regulamentului F. R. S. C. și se închide după 22 minute dela sosirea primului concurent.

PARCURSUL

Publicăm, în amănunțime, toate punctele pe care le atinge alergarea, notând că orice abatere dela traseul mai jos citat va fi sancționată.

Plecarea: b-dul Ferdinand — dreapta spre șos. Pantelimon prin comunele Pantelimon, Cernica, Tânganu, Frunzărești, Plătărești, Cucueți, Plătărești, Lamotești, Gălbinași, Vasilati, Popești, Budești — apoi la dreapta pe șos. Națională Oltenița-București prin comunele: Gruiu, Frumușani, Orăști, Popești, Leordeni, șos. Oltenița, Mandravela. *Sosire.*

IMPORTANT

Inscrierile însoțite de taxa de lei 20 se primesc până Vineri 15 Aprilie ora 6 (18) la sediul F. R. S. C.

Orice adeziune primită după această oră nu va fi luată în considerație sub nici un motiv.

PREMIILE

Premiul I. 300 lei

Premiul II, III și IV câte o plachetă.

Primului clasat din cat. III o plachetă.

Deasemenea vor mai fi fixate pe parcurs pentru cat. I, două sprinturi dotate cu premii în bani.

Automobilism

„Circuitul Unirea", prima probă a sezonului se va disputa în zilele de 7 și 8 Mai

Spicuiri din regulament

Conform celor publicate de noi, prima competițiune automobilistă de rezistență a sezonului se va desfășura, sub denumirea de „Circuitul Unirea", în zilele de 7 și 8 Mai.

In rândurile ce urmează vom trece în revistă punctele principale ale regulamentului competițiunei.

SUB PATRONAJUL A. C. R. R.

Concursul se desfășoară sub patronajul Automobil Clubului Regal Român și este deschis unui număr total de maximum 30 concurenți.

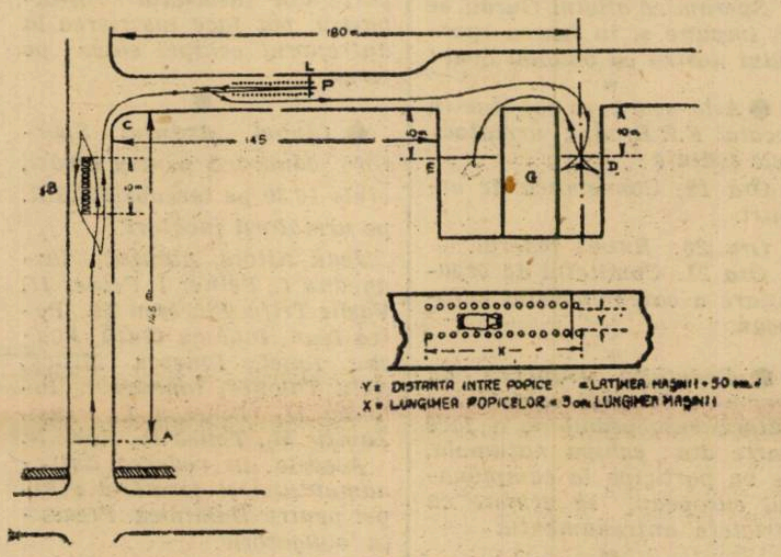

Traseul probei de îndemânare

Schimbarea conducătorului mașinii, este cu desăvârșire interzisă în tot timpul concursului.

Automobilele pot fi conduse și de șoferi profesioniști, cu condițiunea ca proprietarul să-și însoțească mașina pe întregul circuit.

Fiecare concurent conducător va trebui să posede permisul legal de conducere, iar automobilele să aibe foaia de circulație și permisul fiscal plătit la zi.

In tot timpul concursului se vor respecta legea circulației și regulamentele în vigoare.

Organizatorii își declină ori ce răspundere pentru accidentele provocate de către, sau cari se vor întâmpla vreunui concurent în timpul concursului. Concurentul care va fi provocat un accident de persoane în timpul competițiunei va fi eliminat din concurs.

PARCURSUL

Concursul se va ține pe traseul: Ploești — Târgoviște — Găești — Pitești — Râmnicul Vâlcea — Sibiu — Făgăraș — Râșnov — Drumul Reginei — Azuga — Ploești.

Concurenții sunt obligați să oprească la posturile de control din: Ploești, Râmnicul Vâlcea, Sibiu, Râșnov, Hotel Parc (pe drumul Reginei) precum și la Ploești (sosire).

In afară de controalele indicate mai sus, se vor găsi două puncte secrete de control între Pitești și Râmnicul Vâlcea. Aceste controale vor servi pentru stabilirea regularității dobândite de fiecare concurent între Pitești și Râmnicul Vâlcea.

Concurenții vor lua plecarea din Ploești, piața I. G. Duca, la intervale de un minut, cu începere dela ora 12, în ziua de 7 Mai.

Concurenții se vod prezenta la controlul de plecare cu cinci minute înainte de pornirea primului concurent adică la ora 11.55. Intârzierile vor fi penalizate cu un punct de fiecare minut.

La punctele de control Ploești, Sibiu, Râșnov, Hotel Parc și la Ploești, mașinile concurente vor fi parcate după dispozițiunile comisarilor respectivi.

Dacă mai mulți concurenți vor sosi la control în acelaș timp, plecările se vor da din minut în minut, în ordinea sosirii la control. Această regulă nu se va aplica la cele două controale secrete între Pitești și Râmnicul Vâlcea, unde concurenții nu se vor opri.

PARCARE ȘI PROBA LA RECE

La sosirea în Sibiu, concurenții vor parca mașinile după indicațiile comisarului de resort.

Mașinile vor rămâne în parcul păzit, în aer liber, până în dimineața zilei de 8 Mai, la ora 7,30, când se va ține o probă de pornire la rece.

PROBA DE COASTA

Imediat după executarea probei de pornire la rece, fiecare concurent va merge până la controlul Râșnov, unde i se va ștampila carnetul. De aci concurenții vor continua ruta pe Drumul Reginei, până la punctul denumit „Coasta", unde va fi o probă de urcare.

Plecarea în această probă va fi dată în ordinea sosirii. Distanța de parcurs este de cca 3 kilometri și va fi marcată, la ambele capete, cu câte un steag alb. Plecarea și sosirea vor fi semnalate prin căderea steagului. Timpurile vor fi luate până la cincimi de secundă de cronometrori, iar rezultatul va fi media celor două timpuri. După urcarea coastei, trăsurile vor fi parcate după dispozițiunile comisarului. Imediat după această probă se va rezerva o oră pentru masă la Hotel Parc.

Plecările dela Hotel Parc se vor da în ordinea sosirii, cu începere dela ora 14, și la intervale de un minut.

ETAPELE

Următoarele distanțe au fost stabilite între controale și vor fi întrebuințate la toate calculele de viteză medie:

Etapa I-a: Ploești-Pitești, 120 km.; etapa II-a: Pitești-R. Vâlcea, 61 km.; etapa III-a R. Vâlcea-Sibiu, 100 km.; etapa IV-a: Sibiu-Râșnov, 151 km.; etapa V-a: Hotel Parc-Ploești, 88 km.

Automobilele concurente vor fi repartizate în două categorii: una pentru motoare cu capacitate până la un litru și jumătate și cealaltă pentru cele de peste un litru și jumătate.

PROBA DE INDEMANARE

La Ploești, după terminarea parcursului, concurenții vor fi supuși unei probe de îndemânare care împreună cu proba de pornire la rece și cea de coastă va contribui la stabilirea clasamentului.

Proba de îndemânare este ilustrată în anexata schiță și constă din următoarele manevre:

Mașina stă cu motorul în mers, concurentul fiind la volan, cu axa din față a roților deasupra liniei A. La semnalul comisarului mașina pleacă și merge înainte, până ce roțile dinnapoi trec de șicana B, apoi se angajează în mers înapoi și vine pe partea stângă a șicanei până ce aceasta e depășită cu roțile din față. Apoi se merge înainte pe partea dreaptă a șicanei, se virează la dreapta la punctul C și se conduce mașina între cele două rânduri de popici P. până ce roțile din față trec de linia L., apoi se angajează „mers înapoi" și se conduce mașina înapoi fără să se atingă popicele. După eșirea din parcul de popici, se conduce mașina înainte până ce se trece complect garajul G., apoi se virează la dreapta, și se trece linia D. cu ambele rânduri de roți; se întoarce mașina, angajând în mod obligatoriu „mers înapoi" și se virează de două ori la stânga, până la trecerea liniei E. Se cronometrează timpul dela plecarea de pe linia A. până la trecerea roților din față peste linia F. Proba se termină în mers.

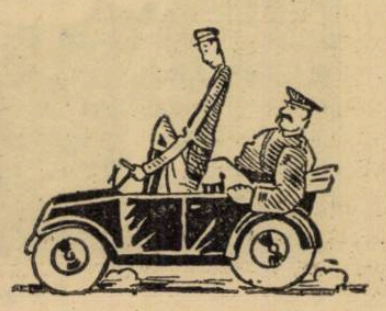

Accesorii de încredere pentru fiecare mașină
LEONIDA & Co. București și sucursale
Service BOSCH
Leonida & Co. București
Soc. Acumulator, Timișoara
H. Danek, Brașov
Muller & Lorenz, Sibiu

Ing. Jean Calcianu se pregătește pentru campania viitoare

In cursele sezonului, excelentul pilot va utiliza o mașină rapidă

Intâmplarea mi-a dus eri pașii, undeva prin cartierul Tunari, unde ing. Jean Calcianu și-a durat o întreprindere automobilistă foarte mult vizitată de mânuitorii volanului.

ING. JEAN CALCIANU

Specialist în reglatul carburatoarelor și al aprinderii, ing. Calcianu face, cu greu, față cererilor. Totuși, l-am putut smulge câteva clipe dela intensa sa ocupațiune cotidiană, spre a-i cere câteva date asupra proectelor lui, în vederea noului sezon de curse.

UN „PUR SANGE" DE 6 CILINDRI

In loc de răspuns, excelentul automobilist, recordman al mai multor competițiuni naționale, mi-a arătat cu mâna o mogâldeață așezată într'un ungher al atelierului său.

M'am apropiat și dând o pretată la o parte, am făcut să iasă la iveală, un masiv motor de 6 cilindri.

Pe una din părțile blocului, în relief, am găsit inscripția „Steyer".

O TRASURĂ CU TRECUT

Nu mi-a fost greu să-mi reamintesc proveniența acestui motor.

Este cel al trăsurei cu care, acum cinci ani, pe neteda gosea dela Tath (Budapesta), un automobilist de viță regească, a realizat cel mai bun timp al zilei recordurilor.

La sfârșitul concursului, o încercare de ameliorare a recordului șoselei, a fost fatală acestui motor; un cilindru s'a spart și altul s'a înțepenit.

Doi ani, trăsura s'a odihnit, pentruca în 1935 ea să fie încercată din nou, în proba pe kilometrul cu plecare din mers, pentru recordul României. Și de rândul acesta soarta i-a fost vitregă, motorul reelând sub acțiunea acceleratorului.

COMPLET TRANSFORMAT

Revăzând eri acest motor, nu mi-am putut ascunde scepticismul. Neîncrederea zugrăvită pe figura mea, nu a scăpat lui Calcianu.

— N'ai nici o grijă — a spus excelentul technician. Este complet transformat și nimic nu justifică unele temeri. Cred că va depăși 200 km., pe oră și se va preta la cele mai pretențioase cereri.

„Va fi montat pe vechiul lui schelet, camion, îi voi face mici modificări. Probabil însă că, partea care va suferi schimbări esențiale, este caroseria. Cred că voi ușura trăsura cu aproape 100 kg. Și acest lucru înseamnă mult.

REINTRAREA

„ Mă străduesc să-mi pun bolidul la punct. Când va fi gata însă, este greu de spus. Nu prea sper să-l am chiar dela începutul campaniei.

„Prima probă a sezonului se dispută peste 18 zile și, în acest interval de timp este imposibil să desăvârșesc pregătirile.

„Sunt mulțumit dacă voi isbuti să termin lucrările în preajma evenimentelor importante: „Marele premiu al Bucureștilor" și „Marele premiu al orașului Brașov".

BOILLOT

VOLLEY-BASKET-BALL

Organizarea balcaniadei periclitată

O singură perspectivă: inițiativă particulară

Deși până la desfășurarea balcaniadei de basketball mai sunt patru luni, comitetul federal al F. R. B. V., se ocupă intens de amănuntele de organizare.

Se pare însă că s'au ivit unele dificultăți în calea înfăptuirii proectului.

Din informațiile pe care le deținem, nici U. F. S. R., și nici Straja Țării nu pot pune la dispoziția federației respective sumele de care are nevoie. Și cum F. R. B. V.-ul este lipsit complet de fonduri, ar urma să se renunțe la frumoasa inițiativă de a se organiza prima balcaniadă de basketball.

Există totuși o modalitate de a se înfăptui proectul de mai sus.

La Brașov a luat ființă de curând asociația sportivă a municipiului, cu concursul autorităților din acel oraș și în organizarea asociației, s'ar putea pune pe picioare balcaniada de basketball.

Cum în fruntea asociației se află d. prof. Moldovanu, iar prefectura este condusă de un distins sportiv, nu ne îndoim că vor face tot ce le va sta în putință, pentru realizarea acestui mare deziderat al basketballului românesc.

Arbitrii oficiali de Volleyball

In urma examenelor ținute la sediul F. R. B. V., au fost declarați arbitri oficiali următorii :

CATEGORIA I-a

A. Andronache, T. Augustide, Al. Donici, C. Georgiade, D. Ghițescu, P. Manișoreanu, Fr. Marinescu, M. Mănciulescu, N. Mateescu, A. Udenia, A. Vetra.

CATEGORIA FEMENINA

A. Bădescu, T. Cojocărescu, I. Cezar, A. Dumitrescu, M. Drăghicescu, U. Furlungeanu, R. Florian, M. Ioanid, R. Ionescu, P. Lorant, A. Mazilu, A. Mihăilescu, U. Rainu, V. Turi.

Importante hotărâri ale comitetului federal

A. S. M. B. va organiza finala campionatului național

Comitetul federal al F. R. B. V., a ținut Luni seară ședință sub președinția d-lui prof. Dutescu și în completul d-lor Voiculescu, Tovaru, Alexandrescu, Manișoreanu și Doncos, luând o serie de hotărâri în legătură cu mersul activității celor două sporturi.

Constatându-se că unele echipe se prezintă la jocurile oficiale, fără costum de sport și fără licențe, s'a luat dispoziținea ca în viitor jucătorii care nu vor purta tricou cu număr, să nu fie admiși în joc. Deasemenea o echipă care nu va prezenta cel puțin patru licențe, nu va putea începe o partidă. Pentru ceilalți doi jucători, arbitrul va specifica pe foaia de arbitraj numele și prenumele, locul și data nașterii și îi va pune să semneze. Toate acestea, pentruca să li se poată controla identitatea, la comisia de legitimări. Cererea grupărilor Veragu și T. P. P., de a fi admise în campionat cu matchurile din tur pierdute, a fost admisă.

In vederea selecționării echipei de basketball care ne va reprezenta în cadrul balcaniadei din acest an, au fost desemnați d-nii prof. Dutescu și dr. Pârvulescu, să urmărească forma jucătorilor, depunând câte un raport săptămânal.

Luându-se în discuțiune adresa societății brașovene A. S. M. B., (asociația sportivă a municipiului Brașov) de a i se încredința organizarea finalei campionatului național de basketball, a fost admisă.

Fel de fel

● In ziua de 20 Aprilie 1938, se deschide casa de adăpost din Ciucaș „Alex. Vlahuță", proprietatea asociației de turism „România Pitorească".

● *Se reînființează secția de natație și polo pe apă a „Ligei Navale Române". Din comitet vor face parte d-nii Lăzărescu, Catinca, Căp. Bârzănescu și alte figuri cunoscute ale natației bucureștene.*

● In sala Macabi se va disputa Vineri 15 Aprilie, la orele 18,30, matchul de cat. III-a, dintre Pebe-Macabi.

● *C. Slăvescu dela Vif. Dacia a semnat pentru clubul Metropola.*

● Asociația „România Pitorească" anunță o excursie la mânăstirea Ciorogârla, cu următorul itinerar :

București—Chiajna—Arcuda Bâcu, unde se vor vizita cu deamănuntul interesantele lucrări de filtrarea apei necesară Bucureștilor, m-rea Ciorogârla, zidită în 1808 de boerii Samurcășești; Darvari, Domnești-Măgurele, unde se vor vizita parcul și castelul Oteteleșeanu, azi școala normală de fete, Jilava-București.

Echipament de voiaj.

Dejunul la m-rea Ciorogârla. Plecarea la ora 7 dim. dela statuia Brătianu, la ora 7.15 dela Cotroceni (stația de tramwai).

Inapoerea la ora 20.

Costul excursiei 160 lei ; pentru membri lei 120. Inscrierile se închid Joi 14 Aprilie a. c. Conducător, d. dr. D. Gheorghiu.

● *La 1 Mai se deschide strandul „Bragadiru" iar la 10 Mai „Kiseleful" și „Lido".*

Rugby

Eri s'au antrenat jucătorii reținuți pentru echipa națională

Ieri, după amiază, a avut loc pe terenurile U .F. S. R. dela Șosea, antrenamentul jucătorilor reținuți de biroul federal pentru alcătuirea reprezentativei naționale, în vederea campionatului european de rugby.

Din câte suntem informați, Biroul Federal a dispus ca imediat după sărbătorile Sft. Paști, toți jucătorii susceptibili selecționării, să fie supuși unor serii de antrenamente metodice.

Din grămadă

● *Excelentul atlet Gurău, campion balcanic la aruncarea greutății, s'a legitimat pentru gruparea Viforul-Dacia.*

Sperăm că atletul Gurău, se va impune și în lumea sportului nostru cu balonul oval !

*

● *Astă-seară, se vor ține în localul F.R.R.-ului, următoarele ședințe :*

Ora 19: Comisiunea de arbitri.

Ora 20: Biroul federal.

Ora 21: Comitetul de organizare a campionatului european.

*

● *Federația franceză de rugby a hotărât ca toți jucătorii susceptibili de a face parte din echipa națională, ce va participa la campionatul european, să urmeze cu strictețe antrenamentul*

*

● *Excelentul fundaș Dumitru Cristescu dela gruparea T.C.R., care în acest sezon a suferit o serioasă fractură a piciorului drept, a părăsit de curând spitalul. Cristescu nu va juca însă până în primăvara viitoare.*

*

● *T.C.R. conduce detașat în clasamentul categoriei a II-a.*

*

● *După câte suntem informați gruparea S.A.R., dela Brașov, nu va putea face deplasarea Duminică, la București, la matchul ce are de susținut cu Victoria, în cadrul categoriei promoție.*

*

● *Stadiul Român, convoacă pentru astăzi 13 Aprilie, orele 14, pe terenul U.F.S.R.-Șosea, jucătorii dela categoriile superioare și inferioare la un antrenament general care va avea loc sub directa supraveghere a cunoscutului internațional Tudor Ioan.*

Acei care doresc să facă parte din asociația roș-albastră, pot face inscrierea la antrenorul echipei chiar pe teren.

*

● *Clubul „Avântul Sportiv" convoacă pentru astăzi, orele 16,30 pe terenul F.S.S.R. pe următorii jucători :*

Jean Nițoiu, Stănică, Ungheanu I., Felner I, Felner II, Vasile Trifu, Florescu Th., Petre Ioan, Ionescu C-tin, Fouche Ionel, Ionescu Mitică, Nelu Taloner, Ionescu I., Ionescu II, Dinescu T., Inel, Zamfir M., Tenea D., Robe N.

Aceasta, în vederea antrenamentului și formărei echipei pentru Duminică. Prezența obligatorie.

Universitarii din Cambrige repurtează noi victorii în America

New-York, 12. — Echipa de rugby a universității din Cambridge, în continuarea turneului întreprins în Statele-Unite, a repurtat o nouă victorie asupra Rugby Clubului din New-York, învingând-o cu 35—0.

Ping-pong

Campionatele regionale

Sâmbătă 16 Aprilie, începând dela ora 15 și Duminecă 17, toată ziua, se vor disputa în sala „Sporting" din calea Văcărești 21, probele pentru campionatul regional de ping-pong.

Taxele fixate de district sunt următoarele: Cat. I, lei 50; cat. II, lei 40; juniori și III, lei 30; începători, lei 30; doamne I, lei 40; doamne II, lei 40; dublu domni I, lei 70; dublu domni II, lei 50 dublu mixt, lei 70.

Inscrierile se primesc până Vineri 15 Aprilie, ora 20, la sediul clubului „Sporting", calea Văcărești 21.

Invingând Aurora cu 5-2, Titanic a fost promovat în categoria I-a

Eri s'a disputat în sala „Aurora" matchurile restanță dintre Titanic-Aurora.

REZULTATELE TECHNICE

Paraschivescu M (T) b. S. Marcus (A) 21—16; 28—26.

Constantinescu Tase (T) b. Goldstern (A) 21—19 ; 21—16.

TITANIC CAMPION REGIONAL

In urma acestui rezultat, Titanic a câștigat detașat campionatul cat. II-a, promovând la cat. I-a. Este un frumos succes pentru acest club românesc, care a reușit să învingă toate „lucrăturile".

Titanic a aliniat în campionat următoarea echipă:

Paraschivescu, Constantinescu Tase, Petrescu Andrei și Botez.

V. B.

Echipa de promoție a Sportului Studențesc

PAGINA BOXULUI

STRĂLUCITA VICTORIE A ROMÂNILOR LA NANTES

Nantes, 8 (Dela corespondentul nostru, scrisoare prin avion). — Suntem la Nantes de aproape 4 zile, odihniți bine și cu un moral foarte ridicat.

Soarele de pe litoralul Atlanticului arde puternic și boxeurii noștri fac de 2 zile plaje pe nisipul moale de lângă stâncile negre cari străjuesc orașul la confluența Loirei cu Oceanul.

Până la plaje, este un drum bun cu autobuzul pe care-l facem pe o șosea asfaltată și dreaptă.

Aici, ca și 'n celelalte 5 orașe

GR. JELESNEAC

prin care am trecut, am fost primiți cu același bună voie și veselie și cu atenția cuvenită.

Suntem aci oaspeții Clubului sportiv Loire și felul cum membrii acestui club ne-au întovărășit în plimbările noastre, merită a fi sublimat.

Cel mai mare serviciu ce ni l-au putut face acești tineri simpatici, a fost ca să ne conducă în fiecare zi pe plaja Atlanticului și acolo să ne lase să ne odihnim sub razele binefăcătoare ale soarelui maritim.

DORUL DE CASA!..

Cu toată veselia care nu ne-a părăsit dela plecarea din țară, simțim lipsa prietenilor, cunoștințelor și locurilor de petrecere din București.

Ne-am săturat la restaurante de aceleaș mâncări: hors' d'oeuvre, sardele, carne friptă pe jumătate, legume și salate.

Am vrea să gustăm o ciorbă acră și alte multe mâncări pe care însă numai în bucătăria românească le putem găsi.

Dar mai bine să vorbim despre cea mai frumoasă victorie repurtată în acest turneu.

CUM S'AU DESFAȘURAT MATCHURILE

In sala Motonyt umplută până la ultimul loc, s'au desfășurat cele 7 matchuri între amatorii noștri și selecționata Atlanticului.

Solemnitatea preliminariilor terminată, iată cum s'au desfășurat matchurile:

Indru Romulus (România) a învins la puncte pe Legal (Nantes).

Pentru român, acest match a fost o plimbare de sănătate. Indru se pare că se găsește în momentul de față în cea mai bună formă și matchul făcut în fața francezului din Nantes a entuziasmat și pe oficialii noștri, cari nu mai văzuseră pe Indru atât de deslănțuit.

..Niculae Rădan (România) a învins prin abandon în repriza I-a pe Monnerey (Nantes).

Matchul nu a durat decât 90 de secunde. Din doi pumni zdraveni dați în fălcile francezului, Monnerey a ridicat mâna în chip de abandon.

Marin Gaspar (România) a făcut match nul cu Corbinela (Nantes).

Francezul foarte vioi, are aceiași statură ca și Gaspar și... par'că ar fi frați gemeni.

Foarte simpatici pe ring, ei sunt foarte aplaudați de publicul din sală.

Avantajul a alternat. Pumnii se schimbau cu regularitate și decizia de match nul oglindește perfect rezultatul luptei.

Constantin David (România) a învins la puncte pe Lasquellec (Nantes).

Matchul a fost o cruntă ciocnire între cei doi adversari.

David mai puternic și-a sonat adversarul în repriza 2-a și l-a purtat în ultimele 2 minute prin corzile ringului.

Totuși Lasquellec a dat dovadă de o rezistență formidabilă și nu s'a lăsat până ce nu a terminat cele 3 reprize.

David a câștigat copios la puncte.

Florian Mănescu (România) a învins la puncte pe Chassonet (Nantes).

Florian Mănescu a câștigat acest match boxând cu o mare prevedere.

Chassonet mai robust decât el se repezea cu toată viteza într'un adversar care știa să blocheze și să fugă din calea năbădăiosului francez.

După două reprize în care nu a primit nici un pumn, dar și-a obosit adversarul, Florian Mănescu a trecut la atac și a bătut la Chassonet

PETRE POP

ca la... un sac de porumb!

Grigore Jelesneac (România) a învins la puncte pe Renou (Nantes).

Match foarte spectaculos cum rar am mai văzut chiar la noi în țară.

Renou un atlet bine format boxează științific dar Jelesneac lovește puternic.

In repriza 2-a dintr'o dreaptă la bărbie Renou se clătina și numai gongul îl scapă de un out sigur.

In repriza 3-a Renou care a prins frica românului boxează prudent și pierde la puncte.

Gheorghe Georgescu (România) a învnis la puncte pe Lepennuisic (Nantes).

Match fără un prea mare istoric în care Georgescu a fost cu două clase mai bun decât adversarul său.

Matchul acesta, care a însemnat o victorie strălucită pentru team-ul românesc, a fost câștigat cu scorul de 13—1.

Primarul orașului Nantes, d. Rodrigue Carré a oferit d-lui Aureliu o frumoasă cupă de argint ca amintire a matchului susținut în acest colț al Bretaniei.

Boxeurii români au primit numeroase cadouri și prime oferite de publicul spectator.

PLECAREA SPRE CLERMONT-FERRAND

Vom avea o zi grea: mâine va trebui ca echipa pugiliștilor noștri să boxeze la Clermont-Ferrand și până la Puy de Dome, avem un drum de 725 km., cu trenul!

La Clermont-Ferrand am fost profund nedreptățiți

Clermont-Ferrand, 9 (Dela corespondentul nostru, scrisoare prin avion). — Am călătorit relativ bine după ce am schimbat trenul la Tours, Bourges și Nevers.

Am avut locuri bune în trenul acesta de noapte și băeții s'au odihnit.

S'a făcut un tur de forță, care însă nu a închietat cu nimic forma boxeurilor noștri.

Imediat ce am sosit la Clermont Ferrand, am fost încartiruiți la hotel Terminus, unde băeții au făcut un duș și apoi s'au culcat!

O HOTARARE „SUI-GENERIS" A CLUBULUI MONTFERRANDEZ

Oficialii și conducătorii clubului Montferrandez au luat o hotărîre stranie: să nu admită în juriu matchurilor de diseară nici un român, ca arbitru sau ca judecător.

Degeaba a protestat d. Aureliu, demonstrându-le că un arbitru nu poate influența rezultatul unui match iar un judecător poate fi pus regulat în minoritate de doi colegi cu aceleași interese!

CUM S'AU DESFAȘURAT MATCHURILE

In sala de spectacole a clubului Montferrandez s'au desfășurat cele 8 matchuri ale celei de a 7-a reuniune din acest turneu.

Aci am dat peste un juriu de rea credință care ne-a furat deciziile ca'n codru!

Victoriile detașate ale lui David, Pop și mai ales a lui Jelesneac, le-a oferit copios și plocon învinșilor, cari în calitate de presupuși învingători au coborît treptele ringului huiduiți de spectatorii cu adevărat animați de un spirit sportiv.

Cei trei „tartori" ai boxeurilor români se multumeau să zâmbească la toate huiduielile compatrioților lor.

..Niculae Rădan (România) a învins la puncte pe Poty (Clermont Ferrand).

Match foarte spectaculos. Niculae Rădan s'a întrecut pe el, în matchul desfășurat aci. Poty a dat dovadă de o mare rezistență și a terminat matchul numai mulțumită hermeticului blocaj.

Ludovic Gilicze (România) a învins la puncte pe Henrique (Cl. Ferrand).

Gilicze a trebuit să se întrebuințeze mult pentru a dispune de Henrique. Prin felul lui de a para loviturile și cu boxul dela distanță, a întrecut copios la puncte pe francez.

Ion Stoianovici (România) a fost învins la puncte de Kelafi (Cl. Ferrand).

Matchul s'a desfășurat în nota de superioritate a mulatrului Kelafi.

Stoianovici a avut avantaj mare în ultima repriză dar juriul l-a frustat de o decizie de egalitate.

Gh. Georgescu (România) a învins prin abandon în repriza 2-a pe Thouvenin (Clermont Ferrand).

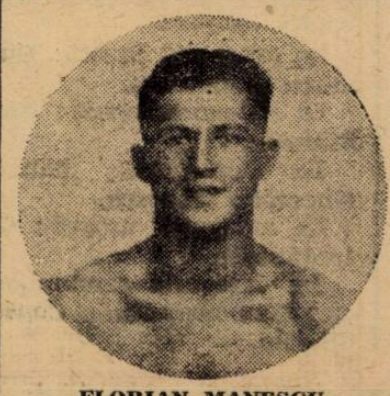

FLORIAN MANESCU

Gh. Georgescu a boxat admirabil, clar și impetuos în acțiunile întreprinse și-a debordat adversarul care în repriza 2-a a fost silit să abandoneze.

Comicul acestui match, este că Thouvenin a cerut după darea deciziei, ... revanșa!

..Barrillon (Clermont Rerrand) a învins la puncte pe Petre Pop (România).

Nu merită să descrim acest match deoarece ar fi să scrim că Pop nu a încasat nici un pumn și că timp de 3 reprize n'a făcut decât să lovească puternic.

Barillon însă de o rezistență fenomenală nici nu s'a clintit. Juriul totuși a acordat decizia învinsuiui!

Aupetit (Clermont Ferrand) a învins la puncte pe Const David (România).

David și-a ridiculizat adversarul. L-a purtat prin frânghii cum a vrut. Totuși și matchul lui a fost făcut „plocon" francezului.

Se vede că onoratul și „sportivul juriu", a avut ordin ca să facă astfel, ca selecționata „Estului" să învingă reprezentativa României și a greșit-o deoarece s'a gândit să înșele publicul tocmai în matchurile în care românii sunt imbatabili.

Publicul văzând șarlatania a început să fluere și să huiduie pe judecători.

Wagner (Clermont Ferrand) a învins la puncte pe Florian Mănescu (România.

Florian Mănescu a avut neșansa să boxeze cu un adversar mai greu ca el și astfel s'a resimțit mai ales că în prima repriză s'a întrebuințat mult, pentru a ține piept atacurilor înverșunate ale adversarului.

Decizia este oglinda fidelă a matchului.

ULTIMA NEDREPTATE

Benandi (Clermont Ferrand) a învins la puncte pe Grig. Jelesneac (România).

Renandi, este un bărbat plăpând și nu știm dacă ar fi rezistat, dacă arbitrul nu l-ar fi ajutat cu concursul său să ducă matchul până la sfârșit.

Francezul a fost plimbat prin corzile ringului în tot timpul matchului iar în repriza 2-a, a fost numărată 3 secunde.

Spre stupefacția generală, juriul l-a dat pe Renandi învingător!

A fost un vacarm în sală iar ringul a fost bombardat cu cojI de portocale și alune americane.

Fiind ultimul match, poliția a evacuat la repezeală sala.

Românii au fost înfrânți cu scorul de 10—6, când rezultatul real ar fi trebuit ca Românii să fie câștigători cu 12—4.

C. IONESCU

Breack... stop... out...

André Lenglet s'a îmbarcat acum câteva zile pentru Europa. E probabil să întâlnească pe nar Barlund, în aceiași reuniune în care Schmelling se va întâlni cu Joe Louis.

*

In aceiași seară, în care Mali Perez a învins pe Bricout, s'au obținut următoarele rezultate 3 cat. „pană": Martin învinge pe Bob Lebrun la puncte; cat. semi-mijlocie: Cuchiarini învinge prin abandon în repriza 5-a pe Mestag, iar Al. Thomas și Prokazka au făcut match nul.

*

La Fort de France, Lucien Padrini a învins la puncte, într'un match de 10 reprize pe Bassin.

GHEORGHE POPESCU va boxa cu D. DOICESCU

Gruparea Prahova Box Club, organizează pentru prima zi de Paști o reuniune pugilistică mixtă la Ploești.

Matchul vedetă va fi format de perechea Gheorghe Ponescu, campionul României la categoria pană și Dumitru Doicescu și se va disputa în 10 reprize a 3 minute.

Restul programului va fi alcătuit din 8 matchuri amatoare între boxeurii grupării A.C.T. din București și cei ai Prahovei Box Club din Ploești.

Din cauza unor serbări naționale din Germania

Venus nu mai joacă la Viena la 30 Aprilie și 1 Mai

Am scris în repetate rânduri că Venus are un vechiu angajament cu gruparea Rapid (Viena) pentru a participa la turneul dela 30 Aprilie și 1 Mai din capitala Austriei. Evenimentele politice din Austria însă, păreau că vor determina pe Rapid să nu-și respecte angajamentul, dat fiind situația creiată footballului austriac de Anschluss.

Iată însă, că lucrurile nu s'au petrecut astfel. E drept însă că turneul nu va mai avea loc la 30 Aprilie și 1 Mai.

Căci, Venus a primit o scrisoare din partea clubului vienez, prin care acesta îl anunță că dat fiind faptul că la 1 Mai vor avea loc mari serbări naționale în Germania, turneul nu se mai poate desfășura la datele reținute.

Insă, Rapid roagă pe negri să aleagă alte două date în luna Mai sau până la 15 Iunie, la care să joace la Viena.

Venus n'a răspuns și nu va putea răspunde înainte de 1 Mai când joacă în Cupă cu Unirea Tricolor. Și aceasta pentrucă Venus va trebui să știe dacă mai rămâne în cupă sau nu.

In cazul când se va califica pentru semi-finale atunci Venus va răspunde că nu poate juca la Viena până la 15 Iunie și va cere ca matchurile să se dispute în toamnă.

Amatorii români boxează astăseară la Dijon

Replica le va fi servită de reprezentanții grupărei „Cercle pugilistique Dijonnais"

Dijon, 12 (Prin telefon).— **Reprezentativa de box amator a României va susține astă-seară, aci, a opta întâlnire în cadrul turneului pe care îl întreprinde în Franța.**

Adversarii compatrioților noștri, vor fi de rândul acesta, reprezentanții grupărei locale „Cercle pugilistique Dijonnais", formație din care fac parte câțiva dintre cei mai buni amatori ai Franței.

Aceasta fiind situația, boxeurii români nu vor avea o sarcină ușoară. Din fericire, ei sunt odihniți — nu au mai boxat de trei zile — și se găsesc într'o perfectă dispoziție. Este deci probabil că vor face o figură onorabilă, o nouă victorie a lor nefiind exclusă.

Boxeuri vizați pentru colonia pugilistică din Lyon

Am publicat la timp informația că Milică Teodorescu, intenționează să deschidă la Lyon o sală pugilistică în care să se antreneze o seamă de boxeuri români cari să boxeze în Franța și Elveția.

In organizarea coloniei pugilistice române, Milică Teodorescu va fi ajutat de consulul general al României la Lyon, d. Bouvet.

Astăzi Milică ne scrie din nou și ne roagă să informăm boxeurii vizați de el, să-i trimită la Lyon fotografii și recordurile lor.

Iată lista celor vizați de campionul României la categoria mijlocie:

La categoria muscă: **Dumitru Panaitescu.**

La categoria cocoș: **Nic. Stamate.**

La categoria pană: **Gheorghe Popescu.**

La categoria ușoară: **D. Iordănescu.**

La categoria semi-mijlocie: **Ilie Constantin și Const. Cionoiu.**

Unirea Tricolor va modifica formația în matchul cu AMEFA

După cum se știe Duminică, Unirea Tricolor va juca la București cu A. M. E. F. A. Conducătorii echipei din Obor, îngrijorați în urma eșecului categoric suferit la Timișoara, au hotărît în principiu să prezinte Duminică o echipă modificată.

Suntem însă informați că Steinbach va fi menținut în centrul liniei de mijlocași. In caz că Florea nu va fi restabilit până Duminică, locul lui va fi ocupat de Covaci.

La înaintare, de asemenea se vor face câteva modificări în măsura în care jucătorii vor corespunde la antrenamentele de săptămâna aceasta.

Tratativele de cuplare a matchurilor de Duminică au eșuat

Ca de obicei, înainte de disputarea a două matchuri în Capitală, au avut loc și săptămâna aceasta tratative pentru cuplare între cele patru grupări cari au fost programate Sâmbătă și Duminică.

Tot ca de obicei aceste tratative au eșuat, matchurile urmând să se dispute așa cum au fost programate de C.C.N., adică: Sportul Studențesc-Venus Sâmbătă, 16 Aprilie, la orele 16.30 pe arena Unirea Tricolor și A. M. E. F. A.-Unirea Tricolor Duminică, 17 Aprilie, la aceiași oră și pe aceiași arenă.

Programul jocurilor oficiale de volley și basket-ball

Liga regională a fixat în ședința de aseară, următorul program oficial:

CUPA „FANTINELLI"
Vineri, 15 Aprilie

Sp. Stud—E.F.A., teren Inainte ora 21, arbitru L. Marinescu.

C. F. R.— V. S. C., teren Inainte, ora 21,30, arbitru L. Marinescu.

Telef.—V. S. C., teren Inainte, ora 20,30, arbitru Fr. Marinescu.

SERIA I
Duminică, 17 Aprilie

Start Club—Telefon Clu, teren C.F.R., ora 19,30, arbitru L. Marinescu.

Aurora—Bonaparte, teren A. O. S., ora 16, arbitru L. Marinescu.

Forma Club—Sportul Studențesc, teren Sportul ora 11, arbitru Marinescu.

SERIA II

Vergu—Bonaparte, teren Sportul, ora 9,30, arbitru Furlugeanu.

Macabi—Telefon Club, teren A.O.S., ora 16,30, arbitru L. Marinescu.

Hai Hai—Iureș Club, teren Sportul, ora 11,30, arbitru N. Rainu.

Caraimanu—Start Club, teren Sportul, ora 12, arbitru N. Furlugeanu.

VOLLEY-BALL Categoria I.a

SERIA I

Duminică 17 Aprilie

A. C. B.—V. S. C., teren A.O.S., ora 9,30, arbitru N. Rainu.

Vineri 15 Aprilie

Arhitectura—Macabi, teren A. O. S., ora 17,30, arbitru Bădescu A.

SERIA II

Duminică 17 Aprilie

Viitorul—Av. Sportiv, teren Sportul, ora 10,30, arbitru M. Mănciulescu.

Telefon Club—Aurora, teren C.F.R., ora 10,30, arbitru L. Marinescu.

Categoria II
SERIA I
Duminică 17 Aprilie

Aurora—Radu Vodă, teren A. O. S., ora 15,30, arbitru L. Marinescu.

Viitorul—Vif. Dacia, teren C. F. R., ora 9,30, arbitru Fr. Marinescu.

Caraiman—Inainte, teren Sportul, ora 12,30, arbitru S. Teodoru.

B. T. M. T.—C. F. R., teren A. O. S., ora 9, arbitru N. Rainu.

SERIA II

Sportul St.—Bonaparte, teren Sportul, ora 10, arbitru N. Mateescu.

Luceafărul—Pebe, teren CFR., ora 12,30, arbitru Fr. Marinescu.

O. C. B.—V. S. C., teren A.O.S. ora 10, arbitru N. Rainu.

Macabi—E. F. A., teren A.O.S. ora 12,30, arbitru Kimmelman.

VOLLEY-BALL Categoria III

Duminică 17 Aprilie

A. S. 13—Radu Vodă, teren A. O. S., ora 16, arbitru C. Gheorghiade.

Rahova—Bonaparte, teren A. C. S. A., ora 15,30, arbitru Teodoru.

Macabi—C. F. R., teren A.O.S., ora 12, arbitru Cojocărescu.

E. F. A.—Vif. Dacia, teren C. F. R., ora 16, arbitru Drăghicescu.

BASKET-BALL Categoria I
SERIA I

Duminică 17 Aprilie

A. C. T.—O. C. B., teren A.O.S., ora 10,30, arbitru Lucian.

E. F. A.—C. F. R., teren Sportul, ora 10, arbitru Udenio.

SERIA II

Duminică 17 Aprilie

Radu Vodă—A. C. T., teren A. O. S., ora 17,30, arbitru Grunștein.

Inainte—Viitorul, teren Sportul, ora 11, arbitru Bretan.

Vif. Dacia—Petre, teren Velodrom, ora 17, arbitru T. Augustide.

Macabi—Arhitectura, teren A. O. S., ora 8, arbitru M. Ioanid.

In programul turneului pascal au intervenit schimbări

In zilele 1-a și a 2-a de Paști, Capitala găzduiește echipa Ungaria B, care urmează să joace două matchuri în regia clubului „Venus".

Programul turneului pascal a suferit o mică modificare. Astfel garnitura secundă a națională maghiare va întâlni în prima zi „Reprezentativa Bucureștilor" și a doua zi pe „Venus".

Al. Brown se întâlnește astăseară cu Valentin Angelmann

Campionul mondial la categoria cocoș urcă pentru ultima oară treptele ringului?

Arena Palais des Sports din Paris va fi, astă seară, teatrul unei importante reuniuni internaționale de box, al cărei match vedetă va pune în prezență, doi campioni mondiali.

Valentin Angelmann, deținătorul titlului categoriei muscă, va încerca să facă să pălească steaua lui Al. Brown, campionul categoriei cocoș. Ambii combatanți sunt recunoscuți drept șefi ai categoriilor respective, numai de International Boxing Union, celelalte foruri având alte preferințe. Cari dintre conducătorii pugilismului mondial au dreptate, este greu de spus. Cert este însă că Brown și Angelmann sunt oameni de excelentă clasă astfel că pretențiile lor sunt, cel puțin în parte, justificate.

MATCHUL DE ASTASEARA

In matchul de astăseară Angelmann va încerca să diminueze reputația adversarului său care, după aproape doi ani de inactivitate și-a recucerit titlul deținut, cu cinste, ani de-arândul.

Sorții de izbândă sunt însă de partea lui Brown care, cu prilejul ultimelor eșiri, a dat dovadă că și-a regăsit o bună parte din mijloacele cari i-au adus, în trecut, o faimă fără pereche.

O LINIE PREȚIOASA

Intâlnirea de astă-seară, de la Paris, va avea darul să furnizeze o linie prin care am putea deduce cari ar fi șansele lui Toma Aurel, într'un eventual match cu Al. Brown. Spre a explica posibilitatea stabilirii unui criteriu de comparație, reamintim că fostul campion al României a învins destul de categoric, la puncte, pe Valentin Angelmann.

BROWN SE RETRAGE?

Dacă ar fi să considerăm drept sinceră declarația pe care Al. Brown a făcut-o într'o scrisoare adresată prietenului său Jean Cocteau, ar însemna să conchidem că, astă seară, campionul mondial va susține ultimul său match din carieră.

Ne e teamă însă că toată corespondența dintre Brown și Cocteau corespunde numai unei abile reclame a lui Jeff Dickson.

ALTE MATCHURI

In cursul reuniunei de astă-seară, dela Palais des Sports, Cerdan, campionul semi mijlociu al Franței, va boxa cu cehul Eddie Rabak și Kid Tunero cu Roger Cadot.

Redactor responsabil: STEFAN MENCONI Editura Societății Anonime „Universul", București—România

BIBLIOTECA CENTRALA ASOCIAȚIUNII

Taxa postală plătită în numerar conform aprobării dir. g-rale p. t. t. nr. 70.346/938

2 LEI

UNIVERSUL

12 PAGINI

29-1938

Redacția și Administrația: Palatul „UNIVERSUL", str. Brezoianu 23—25. Telefon Centrala: 3.30.10

Nr. 29. — Anul I — BUCUREȘTI. — Vineri 15 Aprilie 1938 — ABONAMENTE: 1 an Lei 500, 6 luni Lei 270, 3 luni Lei 150

Fiind acuzat că a vândut matchul Chinezului

Steinbach a demisionat

dela Unirea Tricolor și a cerut la F.R.F.A. aprobarea dării în judecată a d-lui Garofiță. „Piter" nu va juca Duminică

Infrângerea suferită Duminică de Unirea Tricolor la Timișoara, s'a terminat cu un epilog senzațional.

Astfel, în urma acuzațiilor ce i-au fost aduse la Timișoara de către d. Garofiță, membru în comitetul de conducere al Unirei Tricolor, popularul jucător oborean Petre Steimbach, și-a dat demisia din susnumitul club.

Vizitându-ne eri la redacție, Steimbach a declarat că a rupt orice legătură cu gruparea oboreană, încă de Duminică seara, de oarece acuzația că ar fi vândut matchul Chinezului, îl pune în situatia de a nu mai avea autoritatea morală față de jucători.

Asupra faptului că ar fi bătut intenționat afară lovitura de 11 m. Steimbach precizează că balonul s'a lovit în bară și nicidecum nu a fost tras alături.

O CERERE LA F.R.F.A.

Pentru a lămuri această situație, Steimbach va cere socoteală d-lui Garofiță, prin justiție.

Cum însă regulamentul F. R. F. A., oprește asemenea acțiuni fără consimtământul său, „Piter" a înaintat secretariatului forului diriguitor al football-ului nostru o cerere în acest sens, expunând motivele care l-au îndemnat să ia această hotărîre.

STEINBACH NU VA JUCA DUMINICA

Cum însă Unirea Tricolor are de susținut Duminică una din cele mai grele partide, în compania A. M. E. F. A.-ei, l-am întrebat pe Steimbach dacă va juca în acest match.

Răspunsul a fost categoric.

Până nu va soluționa prin justiție conflictul cu d. Garofiță, rămâne demisionat din grupare.

Așa că Unirea Tricolor va fi privată în întâlnirea de Duminică de serviciile sale.

Păcat.

AL. BROWN cere 150.000 franci să vie în România

Acum două zile boxeurul Aurel Nicolau s'a înapoiat de la Paris, unde a plecat ca emisar al unui organizator pentru a trata angajarea lui Al. Brown pentru un match cu Toma Aurel la București.

Tratativele duse de Nicolau la Paris, au fost infructuase, negrul Brown cerând pentru un match cu Toma Aurel la București o bursă de 150.000 franci.

SPARRING-PARTENERUL ROMANIEI DELA 4 MAI

va susține un al doilea match cu România la 8 Mai

D. V. V. Tilea a aprobat jocul public cu echipa ungară

In cursul serii de eri, d. Octav Luchide, secretarul general al F.R.F.A.-ului, a avut o convorbire telefonică cu d. V. V. Tilea, căruia i-a cerut aprobarea organizării unui match la 4 Mai între echipa României și o grupare străină. Cum această grupare ar urma să mai dispute un joc în România la 8 Mai (în Ardeal, probabil) și cum, deci, în asemenea situație, condițiunile materiale ar fi avantajoase, d. V. V. Tilea a aprobat acest match.

Dealtfel, d. O. Luchide și d. P. Costescu vor fi primiți astăzi la amiază de d. V. V. Tilea, cu care vor discuta chestiuni importante.

CINE VA FI SPARING?

Asupra sparring-partenerului, se știe numai că va fi o echipă ungară.

S'a scris că Kispest va fi această echipă, însă deoarece Kispest a fost angajat de Paști în România, e mai mult ca sigur că se va renunța la el.

O CONVORBIRE CU BUDAPESTA

Aseară d. Luchide a avut o convorbire la telefon cu Budapesta în legătură cu această chestiune. Ce s'a vorbit însă, se va ști abia astăzi.

KISPEST va susține de Paști 3 matchuri în România

La 26 Aprilie, ungurii vor juca la București cu RAPID

Gruparea ACFR din Brașov este de mai mult timp în tratative cu clubul ungar Kispest pentru un turneu în România.

Tratativele au fost încununate cu un succes, acest turneu fiind definitiv perfectat.

Kispest va susține 3 matchuri de Paști, după cum urmează:

24 Aprilie: cu ACFR la Brașov.

25 Aprilie: cu Tricolor CFPV la Ploești.

26 Aprilie: cu Rapid la București.

Singurii care n'au răspuns, au fost ploeștenii. Insă răspunsul lor trebue să fie dat astăzi.

PRIMELE REZULTATE DIN CAMPIONATUL INTERNAȚIONAL ALE ORAȘULUI MILANO

Milano, 13. — In localitate, a început eri al 38-lea campionat internațional de tenis al orașului. In primul tur, toate rezultatele au fost cele scontate:

Acestea sunt:

Presionat publicul spectator. Camola 6:0, 6:3, Rado-Kicillo 6:1, 6:0, Del Bello-Compagna 6:2, 3:6, 6:2. Vodicka-Astarita 6:2, 6:2, Kukuljevici-Rohlong jun. 6:0, 6:3. Maneff-Jatta 6:4, 6:3.

Simplu doamne: Willause-Jacobson 6:0, 6:3.

Simplu domni: Kuhlmann-

Campionul olympic Kusocinski învins

Varșovia, 13. — Excelentul fondist polonez Kusocinski, câștigătorul probei de 11.000 metri la Olympiada dela Los Angeles, care din cauza unui accident de ski a stat în inactivitate mult timp, a concurat Duminică la o cursă de 4000 de metri, organizat la Varșovia.

Concursul a revenit lui Noji în timpul de 13:28,8.

Kusocinski n'a reușit să se claseze, decât la locul 9.

Fayaud învingător la Toulouse

Fostul campion al Franței și Angliei, amatorul Fayand boxând la Toulouse cu actualul campion al Franței la categoria cocoș Bernardi, a fost declarat învingător la puncte.

Matchul desfășurat de cei doi excelenți amatori a im-

Stadionul din Giulești va găzdui matchul României dela 4 Mai

Federația română de foot-ball va organiza în mod precis matchul dintre echipa României și clubul ungar, de la 4 Iunie.

De altfel, au și început preparativele de organizare.

In ce privește terenul, F. R. F. A. va apela — e mai mult decât probabil — la stadionul din Giulești.

Acesta prezintă marele avantaj că nu necesită o pază prea mare. Gruparea Rapid este de acord să împrumute terenul pentru acest match

La Hollywood antrenamentul zilnic e făcut cu sfințenie

SPECTACOLE

TEATRE

OPERA ROMANA: Relache.
TEATRUL NAȚIONAL: Matineu: Oameni pe un sloi de ghiață; seara: Madame Sans Gêne.
STUDIO-UL TEATRULUI NAȚIONAL: Actrița.
TEATRUL LIGII CULTURALE: Relache.
MODERN: Trenul fantomă.
TEATRUL COMEDIA: Matineu și seara: Ionescu G. Maria. Matineu și seara: Ferestrele albastre.
TEATRUL REGINA MARIA: Recital Lucienne Boyer.
TEATRUL LIBER: Matineu și seara: Miss România.

CINEMATOGRAFE

ARO: Mesagerul cu Gaby Morlay, Jean Gabin și Jean Pierre-Aumont.
CAPITOL: Când o spioană iubește, jurnal și completare.
CARLTON: A opta nevastă a lui Barbă Albastră.
SCALA: Minciuna Minei Petrowna și Jurnal Paramount.
SELECT: Dansatoarea roșie.
SAVOY: Semnul crucii.
TRIANON: Monumentul Indian partea II-a și ultima.
FEMINA: Prințesa Tarakanova și jurnal
REGAL: Petru cel Mare și Jurnal Paramount.
PALAS BULEVARD: Nu vreau să știu cine ești și completare.
A. R. P. A.: Căpitanul Earst, jurnal și completare.
ROXY: Când o spioană iubește. jurnal și completare.
CORSO: Semnul crucii, jurnal și completare.
ELYSEE (Str. Doamnei 11): Monumentul Indian partea II-a și ultima.
ATENEUL TEI: Ultimul sărut și Misiunea Frontului Grey.
AIDA (Rahovei 151): Excadronul Alb și Omul care prezice moartea.
AMERICAN (Cal. Moșilor 221): Maman Colibri și Ultima misiune a maculul roșu.
ASTRA (Șerban Vodă 94): Tarantella și Femei de noapte.
BARCELONA (Str. Măgurele 123): Refugiata din Shanghai și Insula păcatelor.
COTROCENI (Șos. Cotroceni 9): Broadway Melody 1938 și Revoltă în China.
CARMEN: Reputația d-rei Allenburi, Curierul secret și Un zbor reușit al cpt. av. Papană.
CENTRAL (13 Septembrie 196): Marșul de noapte și Născută pentru dans
CITY (Bul. Carol 21): Tarantella și Perlele Coroanei.
DACIA: Nunta cu repetiție și Prima noapte.
DIANA: Escadronul alb și Mesagiul secret.
DICHIU: Pensionul Țarinei, Festivitățile dela Salzburg și Jurnal.
DORY (Crângași 42): Escadrila de noapte și Căsătorie americană.
EDISON: Domnița din Câmpina, Două femei, două iubiri și artiști.
FORUM: Pentru dv. doamnă (Vogue) și Troica.
FLORIDA (Ferdinand 118): Dama de pică și Balul dela operă.
FRANKLIN: Tarantela și Sequoia.
GLORIA: Aur și femei și Pentru viață de om.
IZBANDA: Corsarul și Jurnal.
ILEANA (Strada Avrig No. 11): Femeia mascată și Clubul sinucigașilor.
LILLY (Rahovei 236): Umbra păcatelor și Grănicerii.
LOLICA: Patimile Domnului nostru Isus Cristos.
LIA (Griviței 196): Domnișoara mama mea și Ajutor vin Indienii.
LUCIFER (Dudești 97): Lupul singuratic și Patrula de noapte.
MARCONI: Fanny Elssler, Londra sub teroare. Jurnal și artiști.
MILANO (Călărași 158): India în flăcări și Prima iubire.
MARNA: Veninul, Lumpacius Vagabondus și artiști.
MODEL: Orizontul pierdut și Omul cu două vieți.
NISSA (Fost Lido): Tarantella și Sonata Kreutzer.
OMNIA: Troica și Eroul din Arizona.
ODEON: Scipio Africanul și Răsvrătita.
ORFEU: O lacrimă pe mormânt și O noapte la bal mascat.
PARIS (Rahovei 118): Legiunea africană și Un îndrăgostit celebru.
PACHE (Strada Mătăsari No. 31): Prima și Oameni după grați.
RAHOVA: Pentru D-tră Doamnă și Femei dezamăgite.
REX: Când vrea femeia și Insula misterelor „Borneo".
SPLENDID: Corsarul, Jurnal și complectare.
TRIUMF (Griviței 335): Inimile noastre plâng și Răzbunarea.
TOMIS: Nopți princiare și Ședință secretă.
UNIC (Piața Filantropia): Broadway Melody 1938 și Teroare.
VENUS: Intimități conjugale și Nu mi-am ucis soțul.
VOLTA BUZEȘTI: Ingerul străzii și Enigmaticu' Mrs. Motto.
VOLGA-DOROBANȚI: Tamara și Piratii

Extravaganță americană

In lipsă de zăpadă... ski pe nisip

America și americanii au oferit extrem de des, subiecte gazetelor europene, fie prin originalitățile lor în privința gazetelor de informații, fie prin calitatea performanțelor sportive, în ceeace privește gazetele de sport. Acum de curând, o nouă veste ne vine din țara tuturor posibilităților, tuturor extravaganțelor: un nou sport, „Skiul pe nisip".

La vale, pe nisip, la fel ca pe zăpadă...

Știrea ar părea pentru noi de domeniul fanteziei, iar fotografiile alăturate, simple trucaje. Dar să nu uităm că lucrurile se petrec în America și nu la noi. Și cu promptitudinea caracteristică, au pornit imediat la realizări practice. Dar iată cum s'a ajuns aci.

AMERICANII NU SE RESEMNEAZA UȘOR

Sportivii din ținuturile fără iarnă erau foarte afectați că lipsa zăpezii îi priva de unul din cele mai frumoase sporturi. Natural că cei bogați își puteau permite luxul unei călătorii până în țările cu climă temperată. Dar majoritatea sportivilor nu...

Americanii, oameni cari nu se resemnează prea ușor, cu spiritul inventiv care-i caracterizează și care le-a făcut faima, au găsit imediat o soluție. Dacă nu avem zăpadă, să facem ski pe nisip. De la idee până la realizarea ei, a fost — pentru americanii năstrușnici — un fleac. Si conform uzanțelor americane, s'a inceput o organizare, „în mare".

ȘI SKIUL PE NISIP A PRINS

Nu se știe dacă numai din cauza modei, sau pentru că a plăcut, ca sport în sine. Cert este, că pentru moment, a prins. Zilnic se pot vedea în Texas contingente întregi de tineri și tinere în mailoturi multicolore mergând cu skiurile pe umeri.

Poate că o coborire cu skiurile de pe o dună, să nu-ți dea aceeași senzație amețitoare ca o coborire de pe munții îmbrăcați în zăpadă, dar o căzătură pe nisip este infinit mai puțin periculoasă decât una pe zăpadă. Și apoi acest sport mai are unele avantagii speciale. De exemplu, după ski, nici o stațiune de sporturi de iarnă nu ar putea oferi sportivilor o bae în apele oceanului, incropite de razele calde ale soarelui meridional

După cum am spus mai sus, acest nou sport a prins pentru moment. Dacă va dura, probabil că vom asista la ridicarea unor stațiuni grandioase, pentru practicarea skiului pe nisip.

Pentru moment, în locurile unde acest sport se practică — mai ales în Texas — există profesori specialiști cari predau neofiților acest nou sport. Și nu ne-ar mira ca în curând să auzim că și bătrâna Europă a adoptat acest nou copil al inventivei și originalei Americi.

T. Andr.

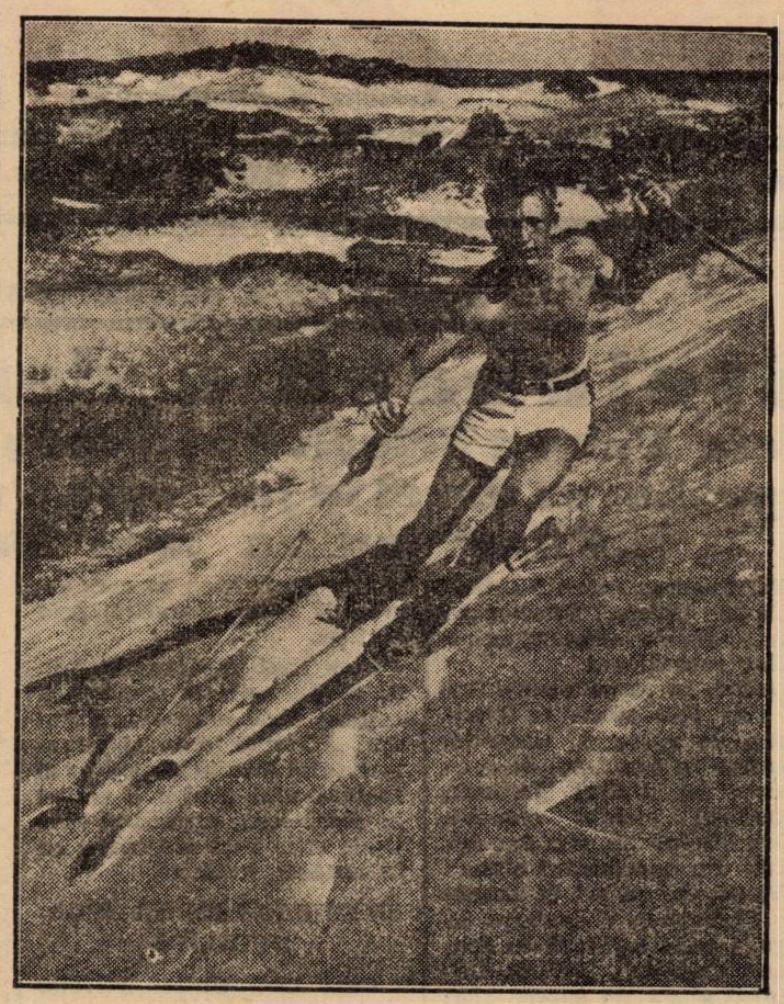

Șampionul american al ski ului, pe nisip la un viraj

Cronica rimată

Venus-Juventus... redivivus!

A fost o poveste cu un match, cândva —
Și-au crezut cu toții că s'o repetă...
Deși zi de lucru — matchul a fost Miercuri —
In Giulești poporul se'nșira în cercuri
In tribuna 'naltă, ca la sărbători....
Și-a fost și povestea tot de două ori.
Or fi fost destule chiuluri la servicii —
Funcționari de-aceia cari'n loc de vicii
Au doar sportu'n sânge... de-au lăsat birou
Și-au fugit cu toții la Giulești din nou —
Au fugit.., pe Venus bucuroși să-l vadă
Cum îl dă Juventus peste cap grămadă.
Insă socoteala, când te duci la târg
Nu e cea de-acasă... chiar de-alergi cu sârg —
Astfel că'mpotriva celor de crezare
Doi la zero nu e chiar un scor prea mare!...

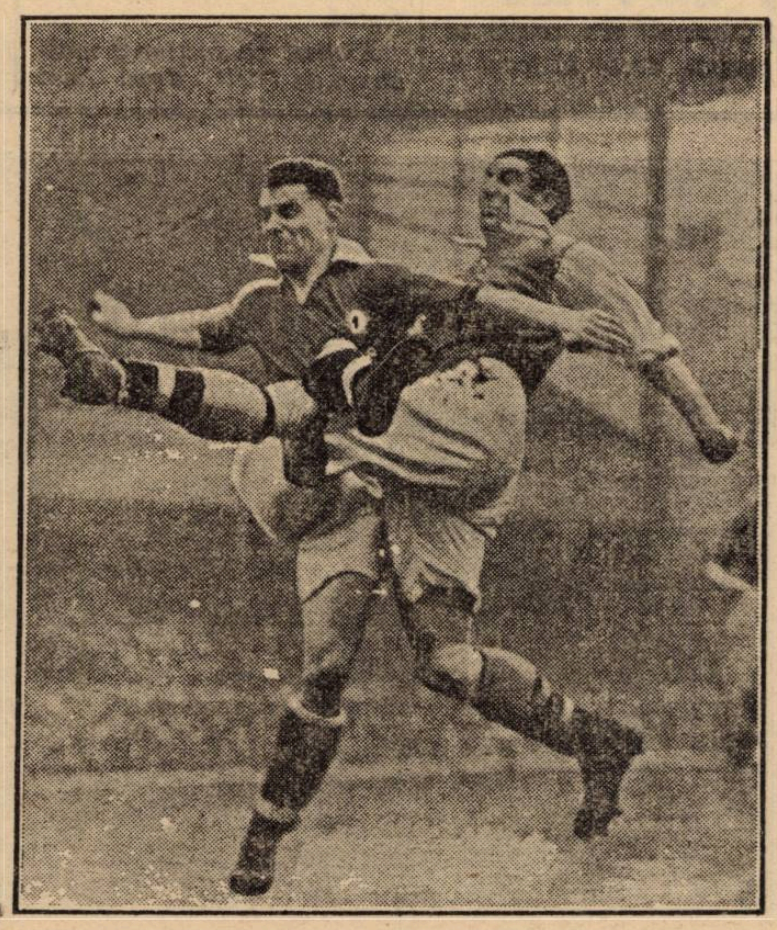

Jocul, cum se spune, a fost „disputat";
Humis și Bodola iar au alergat.
Cu noroc Bodola mai mult decât Humi,
Căci el, cu o bombă, a'nchis gura lumii.
Petea cu'ndârjire a jucat și el,
Befa, „Margareta" s'au purtat la fel,
Numai Niculescu a jucat... aparte:
El cunoaște foot-ball poate din vreo carte
Și acolo scrie mingea să... n'o bați,
Dacă te urmează, — fugi ca de turbați.
Dacă dă nebună mingea peste tine
Faci ce poți de dânsa ca să scapi mai bine
Și-o trimiți încolo naibii, undeva...
Dacă râde lumea — nu-i pe seama ta...
Ce, cunoaște lumea cum se joacă jocul?
Parcă e nevoe ca să-ți ții chiar locul?
Să pasezi la centru sau precis la om?
Nu se poate asta! Scrie asta 'n tom?...

La Juventus, singur care a dat goană
La înaintare a fost micul Oană.
Așa cum e dânsul — mititel, puțin! —
Dar lui Ștefănescu i-a făcut venin,
Incât pân' la urmă — ca o dulce soră! —
Și masivul Albu a intrat în horă...
A 'ncercat odată a-i veni de hac,
Dar micuțul Oană scapă ca un drac!...
Supărat atuncea, cu viteză mare
S'a svârlit și Sfera în încăerare...

Dar când scapă Oană — vine Korony,
Vine el agale — nu ar mai veni! —
Vine și cu'n aer grav.... și cu emfază,
Strică într'o clipă cea mai bună fază!
Korony, a, ăsta fu monumental —
Monument adică.... sau statue.... cal...
Cal de bronz... cu coada și picioru'n aer,
Bun să torci la umbră-i liniștit un caer
Ori cu un prieten să te-așezi la șah,
Sigur că sub dânsul nu devii pilaf!
Cum să te strivească dacă nu se mișcă?...
Dacă are 'n vine apă chioară, frișcă?
Dacă e statue, stâlp, copac, pietroi —
El nici cum nu poate să dea peste noi...
Dar avu Juventus sprijin mult în Braun
Care, cu figura lui de galeș faun,
S'a'ntrecut la treabă cu Petrescu si
Chiar cu Brandabura și cu Endreffy.
Dacă nici portarul nu era în formă,
Ar fi fost „tabela" rău de tot diformă!...

VALMAR

FOOT-BALL

Eri la Giulești

VENUS a învins Juventuscu 2-0 (1-0)

ENDREFFY eroul matchului de eri

Așa cum este construit, stadionul ceferiștilor dela Giulești, seamănă cu o jumătate de dovleac bulgăresc, pe marginile scobite ale căruia au năpădit furnicile.

E atât de mare elipsa aceasta de beton, încât niciodată nu poți să judeci prea bine numărul spectatorilor, iar evaluarea lor dă naștere la dispute amuzante între cronicarii sportivi, deveniți pe neașteptate contabili ai recensământului.

— Să tot fie vre-o 8.000!

— Așa, îți spun eu, nu sunt mai mult de 3.500, uite ce cheală e tribuna din față.

— Vă înșelați amândoi. Sunt cu preciziune 5.438 de spectatori. Am eu un sistem infailibil de numărătoare.

— ?!

— Număr întâi picioarele și apoi împart prin două!

La drept vorbind spectatorii se cifrau laolaltă la vre-o câteva mii bunicele, răspândiți pe vastele trepte de beton ca rândunelele într'o zi de primăvară. Galeria a fost însă întru totul anemică. Poate pentrucă era zi de lucru și funcționarii plecați dela birouri se temeau să strige prea tare, ca să nu-i cunoască cumva, după glas, șeful instalat la tribune.

Dincolo de garduri, o manevră interminabilă de locomotive, a influențat tot timpul jocul, care s'a rezumat și el la o sumedenie de manevre strategice, având ca obiectiv cele două porți, în care apărătorii respectivi deabia așteptau ca, a doua zi, gazetarii să-i ridice la rangul de îngeri păzitori.

Răsboiul a început crâncen, sub privirile temute ale comitetului de intervențiune, reprezentat prin ceafa rasă și mușchii vârtoși ai d-lui Teofil Morariu, care seamănă nespus cu regretatul Zaichin, „campion de lupte libere al Siberiei și altor țări limitrofe".

A bătut până la urmă Venus, nu pentrucă a fost mai bun ci pentru motivul eminamente strategic, că grecii au dat întotdeauna cei mai strașnici căpitani. Humis a băgat un goal, vârînd în sperieți pe juventiști și îngălbenind galeria respectivă ca o plantație de lămâi, toamna, pe delul Ahileonului.

Din rest, s'a remarcat Bodola, care s'a amuzat jucând o partidă de șah, pe masa biliard a gazonului. Ce a ieșit vă puteți închipui. Vă asigur însă că a ieșit foarte bine și această părere va fi desigur confirmată de către comisia de selecție.

Din partea roș-albaștrilor, a strălucit Endreffy, un adevărat baraj insurmontabil, un car de asalt spulberând speranțele, un zid de execuție a shoot-urilor inamice.

Cele două puncte primite, le poartă pe conștiință bravii fundași. (Le spun bravi, pentrucă așa se spune deobicei invalizilor).

Cât privește restul echipierilor, în afară poate de Ploeșteanu și Oană, au furnizat un joc atât de spectaculos, încât toată lumea a privit a-

BODOLA

muzată locomotivele, care se jucau dincolo de spinarea uriașă a peluzelor.

D. Teofil Morariu a avut o singură intervenție reușită. Atunci când l'a potolit pe Brandabura, îndreptându-se spre dânsul cu cele 120 kg. de mușchi cât bolovanii:

— Mă, tunsute mă... să nu mai gioci periculos, că te țip afară!

STEMEN

*

Eri după amiază s'a disputat pe terenul din Giulești, întâlnirea dintre Venus și Juventus.

Conducerea jocului a avut-o d. Teofil Moraru, căruia i s'au aliniat următoarele formații:

VENUS: Iordăchescu, Sfera, Albu, Bărbulescu, Beffa, Ștefănescu, Ploeșteanu, Bodola, Humis, Petea, Niculescu.

JUVENTUS: Endreffy, Cotruță, Dumitriu, Petrescu, Braun, Brandabura, Vaida, Palmer, Dunăreanu, Korony, Oană.

JOCUL

Tossul dă câștig de cauză Juventusului. Venus începe jocul dar pierde imediat în favoarea roș-albaștrilor; aceștia pierd în fața apărării negrilor. Dela început jocul se dovedește foarte animat. Fazele periculoase se succed vertiginos dela o poartă la alta.

La o deschidere pe dreapta, Ploeșteanu trimite frumos înainte lui Humis, care shootează, dar Petrescu salvează în out. Ofensiva venusistă continuă, înaintașii negrilor remarcându-se prin lovituri dese la poartă. O lovitură liberă în urma unui hands comis de Ploeșteanu, permite lui Brandabura să degajeze terenul. Pentru puțin timp însă, căci Venus revine în atac dar Humis este offside. Un foult comis de Brandabura și admirabil bătut de Bărbulescu, e ratat de Petea, care nu urmărește. Prima ocazie ratată de Venus.

Lovitura dela poartă bătută de Endreffy mută jocul în terenul Venusului, unde micul dar inimosul Oană obligă pe Ștefănescu să acorde corner. Bate perfect acelaș Oană dar Beffa salvează, trimițând lui Ploeșteanu, care, în cursă, este oprit nereglementar de Brandabura. Lovitura liberă este executată de Bodola, care trimite afară. Mingea repusă în joc intră tot în posesia venusiștilor cari, prin Humis, ratează o nouă ocazie de marcat.

Din acest moment, aspectul jocului se schimbă, inițiativa atacurilor revenind Juventusului. Poarta lui Iordăchescu trece câteva minute prin situații extrem de dificile. La un atac pe stânga al roș-albaștrilor, Bărbulescu acordă corner. Bate perfect Vaida, Iordăchescu sare să prindă dar nu reușește decât să cadă peste Sfera, iar Korony, care avea mingea, trage în poarta goală. In ultimul moment însă, Albu intervine cu capul și acordă o nouă lovitură de colț. E rândul lui Oană să bată lovitura, dar Iordăchescu intervine salvând în corner. Acesta este bătut de Vaida și în sfârșit Sfera salvează trimițând lui Bodola. Atacul schițat de acesta este paralizat de Niculescu, care e prins în offside. Dealtfel marea majoritate a atacurilor venusiste au fost paralizate de acest jucător care ieri a fost cel mai slab din echipa sa și poate cel mai slab de pe teren.

Dunăreanu și Oană se remarcă prin pase splendide, dar Palmer și Korony ratează totul. Totuși Juventus continuă să domine căci linia de mijlocasi a Venusului nu poate face față. Bodola este silit să-l dubleze pe Beffa pentru a împinge jocul. Îl lansează pe Ploeșteanu care, după o cursă frumoasă, centrează la Niculescu. Endreffy iese să prindă, nu reușește și Niculescu, având poarta goală, trimite... afară.

La o deschidere a lui Dunăreanu pe stânga, Vaida trimite lui Palmer, însă inutil, acesta pierzând toate baloanele primite. Juventus revine în atac, Dunăreanu încearcă să pătrundă pe cont propriu, reușește, dar trage și el alături. Ștefănescu începe să se remarce: comite foulturi. Bate Petrescu și Korony pătrunde, dar Sfera salvează în corner. Bate Oană, însă Bodola e peste tot și salvează. Brandabura oprește cu mâna. Lovitura de pedeapsă bătută de Bărbulescu, dă ocazie lui Endreffy să se remarce. Degajarea este interceptată de Beffa care dă lui Humis. Acesta deschide pe Niculescu. O centrare pe jos, Endreffy se pregătește să prindă, dar Petea, mai iute, schimbă direcția balonului și înscrie primul punct pentru Venus în minutul 27.

Succesul dă curaj negrilor. Humis trage splendid dela 20 metri, mingea trece pe sub Endreffy care părăsise poarta dar se lovește de bară și Cotruță degajează. Tot Humis se face remarcat printr'o lovitură întoarsă, care însă merge alături. Juventus își revine și la o cen-

(Continuare în pag. 4)

O haină ca oricare alta, în aparență și totuși câtă deosebire, dacă haina poartă eticheta „Ceho"

CEHOSLOVACA

BUCUREȘTI: STR. BERZEI 100 · BUL. ELISABETA 8-10 CAL. GRIVIȚEI 159 · STR. ȘELARI 13
PLOEȘTI · GALAȚI · CRAIOVA · BRAȘOV · TIMIȘOARA · CERNĂUȚI CLUJ · CONSTANȚA

Echipa Budapestei pentru matchul cu Viena

D. dr. Dietz, selecționeurul unic al Ungariei, a alcătuit încă depe acuma echipa Budapestei, care va înfrunta la 24 Aprilie la Viena, selecționata Vienei.

Echipa este următoarea: Hada (Szabó) — Korányi, Biró — Lazar, Turay, Dudas (Balogh) — Sas, Cseh, da Sarosi, Toldi, Zsengellér.

Semifinala de azi, a Cupei Franței

Pe stadionul „Parc des Princes" se rejoacă azi după amiază matchul Ol. Marseille—Havre A. C., contând ca semifinală a Cupei Franței.

Primul match care s'a jucat în ziua de 3 Aprilie, se terminase după cum se știe, la egalitate (0-0), chiar după prelungiri.

FOOT-BALL

Venus a învins Juventus

(Continuare din pag. 3-a)

tnare a lui Dunăreanu, Vaida obține carner, care rămâne însă neexploatat. In acest moment sfârșește prima parte a jocului.

La reluare, Juventus decis să egaleze pornește la atac, Palmer trage frumos, dar Iordăchescu e foarte atent. Dintr'o greșeală a lui Braun, urnează o fază emoționantă: balonul trecând pe la Bărbulescu, Petea și Humis, ajunge la Bodola complect liber, dar Endreffi plonjează. Mingea din pieptul lui Endreffy ajunge la Humis, care trimite afară. La un nou atac, Niculescu obține un corner.

La un atac al Venusului, Niculescu trage la poartă, singura lovitură bună din tot ocul. Endreffy salvează însă in corner. Lovitura de colț e bătută slab de Ploeșteanu și Cotruță degajează. Dunăreanu care e lovit, trece aripa stânga, iar Vaida îi ia locul în cetrul liniei de atac.

Intre timp Venus mai obține o lovitură de colț bătută afară de Ploeșteanu. Deși cu atacul dezorganizat prin lovirea lui Dunăreanu, juventiștii au o perioadă de dominare, în care Palmer și Korony, ratează ocazii clare.

La un asemenea atac, Oană pasează lui Korony, dar Albu atinge balonul cu mâna. Arbitrul acordă penalty în minutul 78. Lovitura este executată de Vaida, însă, afară.

Încurajați, negrii încep să preseze. Cu toate atacurile, Venus nu poate obține vre-o modificare a scorului, din pricina lui Endereffy, care este în formă excepțională. Totuș, în minutul 87 Humis reușește să înscrie imparabil al doilea punct pentru echipa sa în urma unei centrări a lui Ploeșteanu. Până la fluerul final jocul se desfășoară în avantajul Venusului care mai ratează câteva ocazii de marcare, din pricina neînțelegerii dintre jucători.

INVINGATORII

Au jucat cu mai multă hotărire în fața porții, au tras mai mult și mai precis.

Din cauza introducerii a trei elemente noi, „asociația" a avut de suferit.

Victoria de azi, obținută de Venus, se datorește numai efortului individual al câtorva jucători: Bodola, Humis și Ploeșteanu, din atac, iar din apărare Sfera.

Noii jucători introduși în echipă au fost foarte slabi cu excepția lui Beffa în partea doua a jocului când a corespuns într'o oarecare măsură. Niculescu și Ștefănescu, inexistenți. Un Gorgorin este în orice caz mai bun de cât Ștefănescu, iar Ene poate fi oricând preferabil lui Niculescu.

O mențiune specială trebue să facem pentru Ploeșteanu care a jucat cu mult suflet și a realizat lucruri foarte frumcase.

INVINȘII

Sunt în orice caz învinși glorioși și eroul lor este Endreffy, care a făcut o partidă magistrală. In ordine, urmează apoi întreaga apărare, cu excepția lui Braun, care ni s'a părut eri mai slab ca în matchul anterior.

Din înaintare, nu putem cita decât pe Oană și pe Dunăreanu. Lui Vaida i-a fost imposibil să se remarce lângă un element ca Palmer. Korony, la rându-i, nu a reușit să treacă de mediocritate.

Dacă Juventus a avut momente de dominare, asta se datorește nu înaintării, care după cum am spus mai sus n'a existat decât prin Dunăreanu și Oană, ci liniei de mijlocași venusiste, care n'a corespuns. Or, doi copii în luptă cu o apărare ca a Venusului e foarte greu să poată realiza ceva.

ARBITRAJUL

D. Teofil Moraru a căutat să fie cât mai clar și mai obiectiv. Și, în mare măsură, a reușit.

A. Androniu

Sportul Studențesc (jun.) Turda (jun.) 2-1 (0-1)

Eri după amiază s'a disputat pe arena Turda matchul oficial dintre juniorii Sportului Studențesc și Turda.

După o partidă viu disputată, jiuniorii Sportului Studențesc mai eficace în fața porții, și-au însușit victoria.

Jocul în prima repriză a fost iute și presărat cu faze frumoase.

In minutul 35 Avramescu atinge balonul în careu și arbitrul dictează 11 m. pe care Beldiman (Turda) îl transformă impecabil. Până la sfârșitul reprizei nu se mai petrece nimic important. După pauză Sportul Studendesc intră decis să refacă terenul pierdut din prima repriză. In minutul 17, Constantinidi face hands în careu, pe care Ungureanu îl transformă printr'un schout puternic. Deacum înnainte Sportul joacă mai decis și reușește în minutul 24 să marcheze prin Ungureanu Turda, care trece la atac și joacă mereu înainte dar apărarea Sportului nu lasă nimic să treacă.

Partida ia sfârșit cu 2-1 în favoarea Sportului Studențesc, care a meritat din plin victoria.

S'au remarcat dela Sportul Studențesc: Ungureanu, Dobrescu, Panait și Hristu care a apărat foarte bine. Dela învinși s'au impus: Ionescu Ștefan, Georgescu, Manoliu și Constantinidi

D. Cieslinschi a condus foarte bine următoarele formații:

Sportul Studențesc: Hristu, Nedelcu, N. Virgil, Avramescu, Rădulescu, Dobrescu, Popa, Ungureanu, Boițeanu, Panait și Ștefan.

Turda: Văduva, Constantinidi, Dumitrescu I., Manoliu, Ionescu Ștefan, Ionescu Traian, Blajin I., Fotescu, Niculescu, Georgescu și Beldiman.

Juventus (jun.)-S. T. B. (jun.) 4-1 (1-0)

Teren S. T. B.
Ora 17.
Arbitru Matache I.

Matchul dintre juniorii Juventusului și cei ai S. T. B-eului, contând pentru campionatul de juniori al div. naționale, s'a terminat cu victoria categorică a primilor cu 4-1 prin punctele marcate de Pasăre (3) și Joitoiu pentru învingători și Dumitrescu pentru învinși.

JOCUL

începe într'o alură susținută.

Roș-Albaștrii, fiind mai omogeni, își impun jocul. Dominarea aceasta, se termină printr'un goal marcat de Pasăre, dintr'o acțiune personală. Juventiștii mereu peste adversar, nu pot însă marca, din cauza portarului care a apărat foarte bine. Repriza se termină găsind pe roș-albaștri în careul S. T. B-ului.

Repriza a doua aparține în întregime Juventusului, care mai marchează prin Pasăre (2) și Joițoiu. iar pentru S. T. B. Dumitrescu, care a speculat o greșală a fundașilor.

S'au remarcat Pasăre, Brezoiu, Dobrescu și Niculescu dela învingători iar dela învinși Socec și Dumitrescu.

ASTĂZI

O etapă echilibrată a competițiunei categoriilor inferioare

Matchul dintre cat. I și cat. III-a se va juca pe terenul Industria Iutei

Astăzi după amiază se dispută a doua etapă a competițiunei categoriilor inferioare.

Intâlnirile disputate săptămâna trecută s'au bucurat de un deosebit succes, astfel că inițiativa districtului merită elogii.

Cele trei matchuri de astăzi se anunță strânse, deoarece se întâlnesc adversari de forțe apropiate.

REPREZENTATIVA ONOARE—REPREZENTATIVA I-a A

Incepând dela orele 17, arena S. T. B. găzduește întâlnirea dintre selecționatele categoriei Onoare și promoția A.

Ambii combatanți aruncă în luptă echipe omogene, demne să furnizeze un spectacol demn de vizionat.

In etapa trecută categoria Onoare a dispus de selecționata I-a B cu scorul de 5—1, iar categoria I A, a terminat la egalitate cu a II B.

După cum vedem echipele se prezintă cu moralul ridicat astfel că lupta de astăzi se anunță deschisă.

După un match viu disputat categoria Onoare va învinge. Conduce d. Crețiu Aurel.

Echipele vor alinia următoarele formații:

ONOARE: Alexandru N., Popescu, Bădescu, Genu, Iamandi, De Viitor, Constantinescu, Ionescu, Cezar, Ștepleanu.

Cat. I-a A: Jianu, Cuțulescu, Cristescu, Decu, Radu N., Lupșan, Eracle, Fănică I., Figaro, Niculescu, Cimpoeru.

CAT. II-a A—CAT. II-a B

Selecționatele celor două serii cari alcătuesc categoria II-a se întâlnesc pe arena A.C.S.A. la ora 17.

Aceste selecționate vor depune maximum de efort pentru cucerirea victoriei, datorită ambiției cu cari vor juca.

Dintr'un început trebue să recunoaștem superioritatea categoriei a II-a B, care posedă o echipă redutabilă și care emite pretenții serioase în această competițiune.

Elanul cu care vor juca aceste selecționate, va prilejui un match spectaculos.

Echipele vor arunca în luptă următoarele formații:

Cat. II-a A: Teodorescu, Chiriță, Panție, Puchianu II, Roman, Bădiță, Moldoveanu, Leoveanu, Dumitrescu, Brătescu, Ionică.

Cat. II-a B: Tesci, Bellu, Neașu, Teker, Gâju Constantinescu, Costel Constantinescu, Mocanu, Maior, Manoliu, Saucluc, Emil Niculescu.

Conducerea jocului a fost încredințată d-lui Alexandru Șt.

CAT. I B—CAT. III-a

A treia întâlnire se dispută pe terenul Industria Iutei la orele 17, între selecționatele categoriei I-a B și a III-a.

Adversarii de astăzi au înregistrat săptămâna trecută eșecuri, astfel că realitatea nu va întârzia.

Reprezentativa categoriei a III-a a suferit modificări, astfel că va da mult de lucru adversarului care va trebui să se întrebuințeze la maximum.

Categoria I-a B, care deține ultimul loc în clasament va nutri aceeași dorință de a smulge astăzi o victorie.

Prin simplă impresie indicăm favorit, reprezentativa categoriei a I-a B.

La fluerul d-lui Mitran se vor alinia următoarele formații:

CAT. I B: Colibășanu, Ciorchireanu, Cohn, Filipescu, Weinberger, Gelbeu, Costache, Ursu, Balosiu, Stere, Bibi.

Cat. III: Leonte (Burtică), Ionescu, Câmpeanu, Oprescu, Vasiliu, Caugea, Constantinovici, Cameniță, Georgescu, Sachelarie.

Rezerve: Boghin, Tonea Vasilescu, Popescu, Grecu, Stoianovici, Drăgănescu (Șoimin).

CLASAMENTUL COMPETIȚIUNEI SE PREZINTA ASTFEL

Cat. Onare	1	1	0	0	5:1 2
Cat. II-a A	1	1	0	0	7:2 2
Cat. I-a A	1	1	0	0	1:1 1
Cat. II-a B	1	0	1	0	1:1 1
Cat. IIIa	1	0	0	1	2:7 0
Cat. I-a B	1	0	0	1	1:5 0

CONVOCĂRI

● *In vederea matchului ce va avea loc astăzi între selecționații categoriei I. A. și cat. Onoare, sunt convocați pe terenul S.T.B., la orele 16 precis, următorii jucători:*

Jianu (Set), Cristescu (Iuta), Cuțulescu (Metaloglobus), Weidel (Metaloglobus), Gheorghiade (Cartea Rom.), Podocea (Iuta), Vanea (Sp. Muncit.), Popescu Ion (Iuta), Ionescu (M. Oficial), Cimpoieru (Iuta).

Rez.: Radu Niculae (Sp. Muncit.); Lupșan (M. Oficial).

Se pune în vedere tuturor jucătorilor a se prezenta la ora de mai sus, cu licențe și tot echipamentul, afară de tricou.

● *Clubul sportiv „Vergu", secția valley, convoacă azi 14 Aprilie a.c. pe terenul Sportul Studențesc, la ora 16,30, următorii jucători:*

Florin Florescu, A. Bădescu. Feny Covaci, Puiu Niculescu, M. Marinescu, G. Popescu, C. Ștefănescu, Buchiu, N. Petrescu și Al. Dumitrescu.

● *„Dâmbovița" convoacă astăzi la ora 16 pentru antrenament, toți jucătorii pe terenul A.C.S.A., iar seara la ora 8½, în localul Oboreanu, la ședință.*

● *Clubul sportiv „Sectorul I Galben", convoacă pentru Joi 14 Aprilie 1938, orele 15 a.m., pe terenul velodromului pe următorii jucători dela catg. I-a:*

Marin, Bălan, Rădulescu I. Georgescu, Nicu, Comșa, Rădulescu II, Puiu, Brăiloiu. Dinu, Olangiu și Mirescu, iar Vineri 15 Aprilie a.c., orele 15 a.m., echipa de rezervă, pentru antrenamentul ce se va face în vederea deplasării la Oltenița.

● *„Venus", secția atletică convoacă pentru astăzi după amiază, la orele 15,30 pe stadionul A.N.E.F. pe toți membrii săi la antrenamentul general.*

● *Olympia are astăseară la orele 8,30 ședința de comitet în localul din str. Fabrica de Chibrituri nr. 12.*

Toți membrii sunt rugați insistent a lua parte.

● *Clubul sportiv Socec-Lafayette, convoacă pentru azi 14 Aprilie 1938, la ora 3 p.m. la antrenamentul general echipele juniori și rezervă, iar la ora 5 p.m. echipa primă. Antrenamentul va avea loc pe stadionul muncitoresc.*

FOOT-BALL

Turneul Chinezului în Jugoslavia nu s'a aprobat

Universitatea și Olympia C.F.R. suspendate

In seara zilei de 12 Aprilie comisia campionatului s'a întrunit în localul federației. A prezidat d. dr. V. Stelea. fiind prezenți următorii membrii: Aurel Păcurariu. V. Batter si ing. Iulian Popp.

Comisia luând în discuție rapoartele arbitrilor jocurilor disputate în ziua de 10 Aprilie. decide:

Suspendarea jucătorului Sabatin Pantelimon din gruparea Sporting pe timp de o lună pentru lovirea adversarului conf. art. 306 combinat cu 284 R. A.

Pedepsește cu mustrarea pe jucătorul Codreanu Stelian din aceiași grupare pentru atitudine nesportivă față de adversar conf. art. 302 R. A.

Suspendă pe 8 zile pe jucatorul Popescu Alé Ion din gruparea Rovine Griviția pentru joc brutal.

Cere relații ligii de vest dacă gruparea C. A. M. T. se găsea la data matchului cu Prahova în stare de suspendare pentru vre-o datorie către ligă.

Pedepsește pe juc. Ianossi Iosif din această grupare, cu 15 zile suspandare conf. art. 306 comb. cu 284 R. A.

Gruparea Venus din Bucuresti reclamând comisiei că gruparea Universitatea din Cluj îi datorează 1500 lei. dispune plata sumei din garanția grupării și o suspendă până la complectarea garanției regulamentare

Gruparea Jiul reclamând că gruparea Olympia C.F.R. îi datorează 10.000 lei decide plata sumei din garanția grupării și o suspendă pe aceasta, pâna la complectarea garantiei.

Gruparea Victoria reclamând că gruparea Sporting îi datorează 10.000 lei dispune plata sumei de 7500 lei grupării Victoria din garanția grupării Sporting și o suspendă până la plata sumei de lei 2500, plus complectarea garanției.

Gruparea Gloria C.F.R., reclamând că gruparea Iahn îi datorează 8.000 lei dispune plata a 3000 lei grupării Gloria C.F.R. din soldul ce Iahn are la federație și suspendă gruparea Iahn până la plata sumei de 5000 lei plus depunerea garanției.

Gruparea Tricolor C.F.P.V. reclamând că gruparea D.V.A îi datorează suma de lei 2500 suspendă gruparea până la plata sumei și până la depunerea garantiei.

Gruparea Stăruința reclamând că gruparea Mureșul îi datorează lei 6500 dispune plata sumei din garantia grupării și o suspendă totodată până la complectarea garanției.

Gruparea C.F.R. Simeria recalmând că gruparea Rovine Grivita îi datorează lei 7.500. dispune plata sumei de mai sus din garanția grupării și o suspendă până la complectarea garanției.

Gruparea Telefon Club reclamând că Craiovan îi datorează 7500 lei dispune plata sumei din garanția grupării datoare și suspendă până la complectarea garanției.

Se programează la 24 Aprilie în loc de 23 Aprilie cum fusese fixat inițial Matchul Phoenix—Chinezul și se dă aviz nefavorabil grupării Chinezul care ceruse aprobarea unui turneu de 2 matchuri amicale la Subotica în zilele de 24 și 25 Aprilie întrucât este programat în campionat.

Programul matchurilor oficiale din 16 și 17 Aprilie 1938

SAMBATA, 16 APRILIE 1938
Divizia Națională

Sp. Studențesc—Venus, teren nefixat, ora nefixată, arb. P. Kroner (Teodorescu Eugen, Greculescu Petre).

DUMINICA, 17 APRILIE 1938
Divizia Națională

Unirea Tr. — A. M. F. A., teren Unirea ora 16,30, arb. Mity Niculescu (Matei Virgil, Caroli Ladislau).

Olympia—Sporting, teren A.C. S. A., ora 11, arb. Drăgan Emil (Abazian Harutiu, Vasiliu Ion).

Te'efoane — Macabi, teren Macabi, ora 11, arb. Paulini Hans (Ștefănescu Aurel, Mihăescu Alex.)

Rezerve

Venus — Unirea Tricolor. teren C. F. R., ora 11, arb. Ghițescu Romeo (Grozea Constantin).

Turda — F. C. Rapid, teren Turda, ora 11, arb. Gheorghe Dumitru.

Juniori

Venus — Unirea Tricolor, teren C. F. R., ora 9, arb. Grozea C-tin.

Colțea — Juventus. teren Unirea, ora 9, arb. Denise Xifando.

Olympia — Tricolor C.F.P.V., teren A. C. S. A., ora 9,15, arb. Andronescu Ion.

Turda — F. C. Rapid, teren Turda, ora 9, arb. Farcaș Carol.

Onoare

A. C. S. A. — Militari, teren A. C. S. A., ora 17, arb. Zamfirescu Zamfir (Ionescu P.)

A. S. C. A. — Socec Lafayette, teren Belvedere, ora 11, arb. Ionescu Ștefan (Zamfirescu Nic.)

Vif. Dacia — Vergu, teren Velodrom, ora 11, arb. Mateescu D-tru. (Ornstein H.)

Titanii — Av. Sportiv, teren Titanii, ora 17. arb. Caciuc Leonard, (Alexandrescu Ștef.)

Rezerve

Vif. Dacia — Vergu, teren Velodrom, ora 13, arb. Stănescu Alex.

Juniori

A. C. S. A.—Militari, teren A. C. S. A., ora 15, arb. Gantu Marin.

A. S. C. A. M. — Socec Lafayette, teren Belvedere, ora 9. arb. Nicolae Zamfirescu.

Vif. Dacia — Vergu, teren Velodrom, ora 9, arb. Ornstein Herman.

Categoria I A

Zburătorii — C. Românească, teren S. T. B., ora 11, arb. Barbu Ștefan.

M. Oficial — Metaloglobus, teren Belvedere, ora 17, arb. Ștefănescu D-tru (Bercovici Matei).

Generala — Ind. Iutei, teren Militari, ora 17, arb. Braida Victor.

Sp. Muncitoresc — S. E. T., teren Stadion, ora 17, arb. Mihu Augustin.

Rezerve I A

M. Oficial — Metaloglobus, teren Belvedere, ora 15, arb. Bercovici Matei.

Generala — Ind. Iutei, teren Militari, ora 15, arb. Protopopescu Ion.

Sp. Muncitorescu — S. E. T., teren Stadion, ora 15, arb. Neguț Ion.

Categoria I B

Stăruința — Leonida, teren Macabi, ora 17, arb. Teodorescu Eugen (Vâlcov N.)

Lupeasca — Dâmbovița, teren Turda, ora 17, arb. Dumitrescu Gheorghe (Ilie D-tru).

Adesgo — Pebe, teren Iuta. ora 17, arb. Rubinstein S. (Mihăilescu N.)

Izbânda — Carmen, teren Iuta, ora 17, arb. Guțescu Alex. (Ciofiac).

Categoria II A

Universul — C. F. R. B. T., teren S. T. B., ora 17, arb. Cristea Marin.

E. F. A. — Griviția, teren S. T. B., ora 15, arb. Schwartz Vasile.

Metropola — C. A. B., teren S. T. B., ora 9, arb. Mitran Constantin.

Biruința — Colentina, teren B. T. M. T., ora 17, arb. Rațiu Vasile.

Categoria II B

Orfeus — Ion Dârlău, teren Velodrom, ora 17, arb. Stăncescu Ion.

L. P. N. — Metalosport, teren Titanii, ora 11, arb. Muscan Jean.

Comro—Ciclop, teren Arsenal ora 11, arb. Ioachim Marin Ion.

Victoria — Arsenal, teren Iuta ora 15, arb. Căpitan Ion.

Categoria III

Șoimii — Dacia Traiană, teren Velodrom, ora 15, arb. Stănescu Alex.

Distribuția — Vremea, teren Iuta, ora 9, arb. Gorcea Mihai.

Justiția — Fichet, amical, teren Stadion, ora 9, arb. Grozea C-tin.

Macaby jun. — Sp. Studențesc jun., teren Macaby, ora 8.45, arb. Xifando Em.

MIERCURI, 20 APRILIE 1938
Juniori. Divizia Națională

F. C. Rapid — Sp. Studențesc teren C. F. R., ora 16.30, arb. N. Buruc.

Unirea Tr. — Juventus, teren Unirea, ora 16.30, arb. P. Manișoreanu.

Macabi — Venus, teren Macabi, ora 16.30, arb. Ionescu Petre.

S. T. B. — Colțea, teren S.T.B. ora 16.30, arb. Popescu C-tin.

Turda — Olympia, teren Turda, ora 16.30, arb. Ioachim M. Ion.

JOI, 14 APRILIE 1938
Reprezentative de categorii

Categoria II-a A — Categoria II-a B, teren A. C. S. A., ora 17. arb. Alexandru Ștef.

Onoare — Categoria I-a seria A, teren S. T. B., ora 17, arb. Crețul Aurel.

Categoria III-a — Categoria I-a B, teren Iuta, ora 17, Mitran C-tin.

DUMINICA, 17 APRILIE 1938
Matchuri amicale

Gloria — F. C. Suter, teren Arsenal, ora 9, arb. Popescu C-tin.

Griviția rez. — E. F. A. teren S. T. B., ora 13, arb. Petrescu Haralambie.

Av. Sportiv rez. — Vulturii Carpaților, teren Titanii, ora 15, arb. Alexandru Ștefan.

Ședința de aseară a Ligii de Sud

— Oltul (T. Măgurele) câștigă la „masa verde" matchul cu Sporting (Pitești) —

In ședința Ligii de Sud s'au luat următoarele decizii:

S'au omologat rezultatele din 10 Aprilie.

Pe baza raportului d-lui arbitru al matchului Olympia-A. G. E. R. au fost pedepsiți cu avertisment pentru joc brutal, următorii jucători: C. Lăpușneanu (A.G.E.R.) și M. Antonescu (Olympia).

Luându-se în discuție omologarea jocului Colțea-S.T.B. din 10 Aprilie, se aprobă cererea grupării S.T.B. și i se acordă 7 zile termen pentru depunerea dovezilor în susținerea contestației introduse.

Pe baza raportului arbitrului, jucătorul Stanciu D. (Colțea), a fost suspendat pe 8 zile, iar Puiu Nic (S.T.B.) pedepsit cu avertisment.

Se respinge contestația grupării Sporting (Pitești) la matchul cu Oltul pentru neplata taxei.

Se anulează rezultatul de pe teren și se omologhează u rezultatul de 3-0 pentru Oltul. Gruparea Sporting a fost amendată cu 500 lei pentru vina de a fi jucat în stare de suspendare și i se dă un termen de 10 zile pentru plată.

Se menține suspendarea clubului Sporting (Pitești) până la plata sumei de lei 4.500 datorate clubului Oltul.

Se aprobă plata sumei de lei 800 d-lui G. Chițu din garanția clubului Turda drept barem de arbitraj.

Se programează pentru Duminică. 17 Aprilie, în Divizia C., următoarele jocuri:

SERIA I

Olympia-Sporting, la București, teren Unirea, ora 14.30.

Avântul-Triumf, la Buzău, ora 16.30.

Oltul-Venus. la T.-Măgurele, ora 16.30.

SERIA II

Tricolor-Colțea, la Călărași, ora 16.30.

Vifor Dristor - Mociornița, la Silistra, ora 16.30.

Se suspendă Oltul (T.-Măgurele) și Avântul până la complectarea garanției.

Cererea de păsuire a clubului Avântul, se respinge și se suspendă gruparea până la plata amenzii de lei 2.000 datorați ligii.

Se aprobă plata sumei de lei 1.000 grupării Avântul din garanția grupării Venus.

Se vor cerceta incidentele petrecute la matchul Venus-Avântul.

Se aprobă plata sumei de lei 3.000 grupării Triumf din garanția grupării Turda.

Se fixează termen de judecată. 19 Aprilie, pentru apelul introdus de gruparea Ioan Dârlău.

Următoarele grupări trebuie să plătească până la 1 Mai, rata a treia din taxa fixă (panșal) datorată ligii pe 1937-38:

Dulg (Brăila) 3.000 lei, Prahova și Tricolor C.F.P.V. (Pioești) câte 2.000 lei, Victoria (Constanța) 2.000 lei, D.V.A. (Galați) 2.000 lei, Fr. Română (Brăila) 2.000 lei, Turda (București) 1.000 lei, A.C.F.R. (București) 1.000 lei, Olympia (București), S. T. B. (București), Colțea (București), Mociornița (București), Sporting (Pitești), Oltul (T.-Măgurele), Venus (Câmpina), Triumf (Giurgiu), Avântul (Buzău), Metalosport (Galați), Tricolor Venus (Călărași) și Vifor Dristor (Silistra), toate câte 1.000 lei.

Dela amicala Arbitrilor

D-nii M. Petrescu, Tică Iliescu, Vlad Ionescu, G. Kroner, Maior Georgescu, L. Caciuc, M. Crutescu și M. Ganțu, sunt convocați pentru ședința de Vineri 15 Aprilie c., orele 21, în localul districtului de foot-ball.

SECRETARIATUL

Rapid s'a interesat telegrafic la Istambul în legătură cu turneul proectat în Turcia

Am scris că Rapid este în tratative pentru un turneu de mai multe jocuri în Turcia, însă răspunsul otomanilor n'a sosit nici astăzi.

Eri, gruparea Rapid a trimes o telegramă la Istambul prin care a cerut să i se raspundă urgent dacă se mai realizează sau nu turneul.

Olympia (jun.) - Macabi (jun.) 6-1 (3-0)

Eri după amiază, s'a disputat pe arena A.C.S.A. partida oficială dintre juniorii echipelor Olympia și Macabi.

Campionii au suferit un eșec neașteptat deoarece nu au prezentat echipa completă.

Pentru Olympia au marcat Cornel Niculescu (3), Crăciunescu (2) și Pop V. Unicul punct pentru învinși, a fost înscris de Mayer din penalty.

Cel mai bun depe teren a fost Cornel Niculescu dela Olympia.

A condus excelent d. Petre Greculescu

UNIVERSUL

TRAPUL DE AZI

FLOREASCA – Premiul Al. Bădescu

Cu reuniunea de astăzi S.N.I.C.-ul își încheie meetingul de iarnă al trapului dela Floreasca.

In scurtul răstimp care i-a fost rezervat pentru organizări, Societatea conducătoare a trapului a oferit reuniuni deosebit de atrăgătoare.

Același lucru se poate spune și de cea de azi în programul căreia se găsește clasica probă, — premiul Al. Bădescu.

Deși la start nu se prezintă decât 5 concurenți, din cari doi reprezentând grajdul Sterea, alergarea promite o dispută susținută.

In restul curselor caii ce vor fi prezentați măresc interesul întrecerilor atât prin calitatea lor, cât și prin cantitatea lor.

Succesul acestei reuniuni este astfel ușor de scomptat.

1. **Premiul Jianul.** Alergarea ne pare circumscrisă între trei cai, Oborean, Mohor și Dorka. Ultima cursă a iepei ne determină să-i acordăm increderea noastră. Indicăm : **Dorka,** Oborean.

2. **Premiul Jgus** : Rosalinde ar avea o frumoasă șansă, în special după alergarea de eri. Distanța însă este cam lungă pentru pensionara d-lui dr. Pantelimon. Astfel că-i vom prefera pe Florența și Colina. Indicăm: **Florenta,** Colina.

3. **Premiul Igen O.** Concurenți cu egale șanse sunt Isabela, Ideal, Talaz și Domnica. Un out-sider este Pock, oricând capabil să facă o surpriză. Isabela găsinduse în față va putea să dispună de Domnica și Ideal, calul în mare formă. Indicăm: **Isabela,** Domnica, Ideal.

4. **Premiul Jimbolia.** Vestit, deși a luat 20 metri penalizare după victoria de eri își păstrează șansa întreagă.

Noi îi vom prefera însă pe Oana. Indicăm: **Oana,** Vestit.

5. **Premiul Jupiter.** O alergare deschisă. Jade, Ieroșca II și Pleava sunt caii cei mai calificați să furnizeze pe câștigător Mai mult prin simplă impresie indicăm: **Jade,** Pleava.

6. **Premiul Al. Bădescu.** Grajdul Sterea este formidabil reprezentat prin Hanibal II și Gondolat II. Nu credem să piardă această alergare. Indicăm: **Grajd Sterea,** Bajadere.

7. **Premiul Joc.** Intre Ghid și Ghimp—cei mai răsăriți din acest lot—credem în victoria pensionarului d-lui Stănciulescu. Indicăm: **Ghimp,** Ghid, Crăiasa.

8. **Premiul Javari.** Torent are o bună șansă pentru a-și adjudeca acest premiu. Pentru plasă alegem pe Voevodul Țiganilor. Indicăm: **Torent,** Voevodul Țiganilor.

9. **Premiul Jupâneasa.** Lăcrămioara ar trebui să se găsească înaintea lui Ciclop și Eftin.

Iapa are însă un caracter imposibil. Făcând rezerva că ar putea să galopeze o selecționăm totuși înaintea celorlalți concurenți din cari Tava este favorita noastră pentru plasă. Indicăm: **Lăcrămioara,** Tava.

— ZIUA XII-a — Joi 14 Aprilie 1938 —
— Alergările încep la ora 14 —
Partanți oficiali

I. Pr. JIANUL — 1600 metri Condiție — 10.500 lei

N. Stănciulescu	Fudul	1560	Slobozenco
Gh. Iordănescu	Oborean	1580	G. Crainic
D-na E. C. Agapescu	Ostaș	1580	N. Gaidaev
Herg. Rodica	Mohor	1600	I. Szabo
Grajdul Admü	Dorka	1620	L. Grünwald
Grajdul Miryam	Bis	1640	G. Gram
Grajdul Sterea	Painja	1640	D. Botea
Dr. Pantelimon	Lancia	1640	Costandache

II. Pr. JGUT—2000 metri Handicap — 14.500 lei

Dr. Pantelimon	Rugina	2000	Slobozenco
Dr. Pantelimon	Rosalinde	2020	Costandache
I. Marathea	Florența	2020	D. Dobrescu
Hergh. Rodica	Colina	2020	I. Szabo
G. Adem	Lord Petaurist	2060	M. Pavlic.

III. Pr. IGEN O — 2000 metri Condiție — 13.000 lei

I. Brânzea	Domnica	2080	D. Dobrescu
N. Stănciulescu	Legionar	2080	Slobozenco
D-na Brailovskaia	Isabela	2100	I Crotenco
D-na P. Marinescu	Pock	2120	G. Crainic
P. Dumitrescu	Talaz	2120	L. Grünvald
Hergh. Rușețu	Gruia	2120	Andreyevsky
G. Constantinescu	Pleava	2140	A. Bota
I. Bugulescu	Ideal	2140	N. Gaidaev

IV. Pr. JIMBOLIA—1600 metri Handicap — 14.500 lei

Dr. Pantelimon	Mister	1600	Costandache
D. V. Cristea	Vestit	1620	D. Dobrescu
Grajdul Cemi	Vuet	1640	Andreyevsky
D-na Ec. Ionescu	Champion jr.	1660	G. Ghinea
Hergh. Rodica	Mura	1660	I. Szabo
Grajdul Sterea	Oana	1680	D. Botea
V. Kurzweil	Sultan II	1720	M. Pavlic.

V. Pr. JUPITER — 2.100 metri Grupa F. 14.500 lei

Grajdul Sterea	Jade	2100	N. Gaidaev
D. Barbânța	Pacahantos	2100	I. Crotenco
Dr. Pantelimon	Guardian Girl.	2100	Costandache
G. Constantinescu	Pleava	2100	A. Bota
N. Stănciulescu	Ieroșca II	2100	Slobozenco
Dr. Pantelimon	Cupidon	2100	Secară I.

VI. Pr. AL. BADESCU — 1600 m. Condiție — 29.000 lei

Gh. Iordănescu	Valentio	1620	G. Crainic
Căp. P. Petrovici	Bajadere	1640	I. Crotenco
C-sa Benckendorff	Quaramba	1640	N. Cerkasoff
Grajdul Sterea	Hanibal II	1640	N. Gaidaev
Grajdul Sterea	Gondolat II	1680	S. Corol

VII. Pr. JOC — 1600 metri Condiție — 14.500 lei

D-na Ec. Ionescu	Cavaler	1620	N. Ionescu
Dr. Pantelimon	Crăiasa	1620	Costandache
N. Stănciulescu	Ghimp	1640	Slobozenco
Herg. Trirești	Extra	1660	M. Pavlic
Grajdul Cemi	Geisha	1660	Podoleacov
C. A. Marinescu	Dudu Gordon	1680	N. Gaidaev
I. Tulcianov	Ghid	1680	Andreyevsky

VIII. Pr. JAVARI — 1600 metri Record — 16.000 lei

St. și C. Filipescu	Voev. Țiganilor	1600	L. Grünwald
N. Velluda	Edith	1620	I. Crotenco
A. Iordănescu	Torent	1620	G. Crainic
D-na M. Neguț	Dorita Mea	1640	S. Corol
T. Filotti	Szelvesz	1640	Komarnițki

IX. Pr. JUPANEASA — 2000 metri Condiție — 14.500 lei

Grajdul Cemi	Vuet	2020	Andreyevsky
Gh. Niculescu	Zgomot	2040	D. Dobrescu
M. Abăluță	Tava	2040	Drăgotescu
N. Stănciulescu	Ciclop	2100	Slobozenco
Gh. Iordănescu	Eftin	2100	G. Crainic
L. Rousso	Lăcrămioara	2100	I. Crotenco

Prix Juigne a fost câștigat de Bois Roussel

Duminică la Longchamp s'a disputat — în prezența unui extrem de numeros public — clasicul PRIX JUIGNE, 2.100 metri, probă premergătoare Derby-ului, dotat cu frumoasa sumă de 100.000 franci, adică în lei aproximativ jumătate de milion.

La startul acestei probe s'au prezentat 17 partanți, cari au dat o luptă acerbă.

Victoria a căzut în lotul d-lui Leon Voltera prin BOIS ROUSSEL care a fost călărită de C. H. Semblat.

După o prudentă cursă de așteptare Semblat a pornit pe ultimele două sute de metri la atac și după o luptă susținută până la potou, a reușit să câștige de un gât asupra lui Astrologer care a plecat ca favorit al probei.

Rezultatul tehnic a fost :

1. Bois Roussel 58 kg., Semblat.

2. Astrologer 58 kg., G. Bridgland.

3. Pocket Apollo 58 kg. A. Robbe.

4. Grey Talk 58 kg., P. Villecourt.

Gât, gât, 1 lungime. Durata 2.18 1/100.

Cota: 39,50, 14, 11,37 pentru 5 fr.

Invingătorul descinde din Vatout și Plucky Liége și este antrenat de J. Birch.

Hipism

Eri la Floreasca

Gondolat II mai bun ca Roland D. - Ben Hur s'a reabilitat - Viitor și Champion câștigători

Reuniunea disputată eri pe Hipodromul Floreasca, datorită unui cât se poate de interesant program, a adunat în incintele hipodromului un public cu care mai acum câtva timp eram obișnuiți numai la galop .

Unul din punctele proeminente ale programului și care prin desfășurarea ostilităților, a fost un adevărat regal sportiv, a fost pr. G. Ioska unde am asistat la un pasionant duel între Gondolat II și Roland D.

Intâlnirea acestor doui excelenți alergători, a pasionat la maximum asistența și rafala de aplauze care s'a spart atunci când Gondolat II a trecut potoul, a fost marea încordare cu care a fost urmărită alergarea.

Tot în această alergare a desemnat — prin condițiile normale de desfășurare — pe campionul turului.

GONDOLAT II învingătorul și actualul campion, merită pe deplin această cinste. Armăsarul din Geh schell și Aperi este un animal complet; posedă în egală măsură o interesantă pointă de viteză și foarte mult fond.

Aceste două atou-uri — ale calului de mare clasă — ne obligă a nu-i refuza lui Gondolat II nici un onor.

Din restul învingătorilor se cuvine să fie semnalați Ben-Hur și Ștrengar.

Ben-Hur a dovedit că i-se pot acorda mari scuze pentru insucesul din pr. Grigore Greceanu. Terenul moale din ziua acestei importante probe, a paralizat mult din frumoasele posibilități ale acestui armăsar. Cei 40 m. pe cari i-a dat lui Curier și stilul în care l-a învins, arată exact măsura în care i-se cuvin circumstanțe atenuante.

Ștrengar câștigând cu cea mai mare facilitate, a stabilit recordul de 1.43². Suntem siguri că în ziua când i-se va cere să meargă serios este capabil să realizeze 1,35. Victoria lui și frumoasele comportări ale lui Gruia, vin să impună un excelent prăsitor: pe STROLCH.

Dacă cu două puliniere de calitatea lui Sofița și Grija a dat doi excelenți produși, ne întrebăm legitim dacă n'ar fi cazul să fie încercat și cu iepe consacrate.

Dintre driveri, Dobrescu — acest talentat conducător român — a reușit să culeagă două victorii. Odată mai mult, Dobrescu a făcut dovada unor frumoase calități profesionale. Atâta timp cât se va păstra pe o linie corectă de activitate, Dobrescu va găsi la noi numai cuvinte de încurajare.

1. Pr. IALOMIȚA a fost una dnitre cele mai clare alergări ale zilei. Belșug mergând ușor, a luat conducerea plutonului încă din primul ocol având în spatele lui pe Zgomot și Busuioc. Ordinea s'a menținut așa până la potou. Ar mai fi de semnalat un atac dat de Busuioc în ultimul ocol, atac eșuat print'un lung galop.

2. Pr. IBIKUS a adus lui Rai o victorie ușoară. Plutonul a fost condus de primul kilometru de Leu, având în urmărirea lui pe Primrose, Rugina și Rai. Inainte de intrarea în ultimul ocol, Rai a luat conducerea urmat de Primrose și Rugina, ordine păstrată până la sosire. Leu a fost distanțat pentru mers neregulat.

3. Pr. JOIȚA a adus prima victorie din carieră lui Ștrengar. Plecat în fruntea plutonului, victoria acestuia n'a fost pusă în dubiu la nici un moment. In partea opusă tribunei, fiul lui Strolch, conducea cu un avans de aproape o sută de metrii asupra lui Furor, Va-ta și Dâmb, în timp ce restul plutonului era resfirat pe alte sute de metri. Linia potoului a fost trecută de Ștrengar urmat la câți-va zeci de metri de Furor, Va-ta, Dâmb și Zenit despărțiți de intervale de câți-va metri.

4. Pr. IRINEL. Bețiv și Aventurier galopând la plecare, conducerea plutonului și-a asumat-o Kalifa. In urmărirea lui a pornit Catinca și Makrele în timp ce Gruia refăcea treptat handicapul. In ultimul ocol, Catinca extenuată a început să retrogradeze fiind depășită de Gruia și Makrele. Vâlcea a patra.

5. Pr. G. IOSKA. Din primele sute de metrii, micul pluton s'a fracționat în două. Roland D. urmat de Gondolat II conduceau cu aproximativ 50 m. asupra lui Gretelbub și Naplopo. La intrarea în ultimul ocol, Gondolat II a depășit pe Roland D. care a galopat și s'a dus nestingherit la sosire. In spatele lor, Naplopo și Gretelbub după o luptă dusă pe întreaga linie dreaptă, au terminat dead-heat.

6. Pr. ICU s'a soldat cu victoria lui Ben Hur. Alergarea a fost condusă pe prima parte de Ciclop având în imediată apropiere pe Curier, Casatca și restul plutonului. Pe partea opusă, Curier a luat conducerea iar în ultimul ocol întreg plutonul era în pachet. Pe linia dreaptă, Ben Hur s'a desprins în câștigător, iar Curier și-a păstrat locul al doilea înaintea Voinței și a Dudei care a galopat pe potou.

7. Pr. ILONA, repriza I-a, a adus victoria lui Champion.

Conducerea plutonului a fost luată dela plecare de Rosalinde urmată de Dorita Mea, Hercegnö, Lucifer II și Fama. In ocol Dorita Mea galopând a scos plutonul în afară, iar Champion strecurat pe coardă a trecut în poziția doua. La intrarea în linia dreaptă Champion a trecut în cap și a câștigat ușor. Rosalinde a fost a doua, precedând pe Fama și Dorita Mea.

8. Pr. ILONA, repriza II-a, a adus surprinzătoarea victorie a lui Viitor. Amsel a condus din plecare cu un avantaj ce părea hotăritor. Pe linia dreaptă încetinind alura a permis plutonului s'o apropie și lui Viitor s'o depășească. A treia, aproape, Guardian Girl care preceda pe Theodora și Prinț.

9. Pr. JANDARM. Imediat după plecare, Bonzo a luat conducerea mergând cu un avantaj de câteva lungimi, înaintea lui Prokator, iar Leona făcea cursă aparte. Pe linia dreaptă, deși Bonzo n'a mai dat nimic totuși n'a putut fi prins de Prokator care nici el nu dădea mai mult.

10. Pr. IOȘMA. Habara a condus câteva sute de metri, ca apoi să fie depășită de Vestit care a condus pe întreg parcursul cu un avantaj prohibitiv pentru adversarii lui. Elixir a fost al doilea pe întreg parcursul, iar pentru locul al treilea s'au războit — la distanță — Eggy, Jeles II și Ducesa. Finalmente au terminat în această ordine.

REZULTATUL TEHNIC

ZIUA XI-a = Miercuri 13 Aprilie 1938

(TEREN BUN)

I. PR. IALOMIȚA-PERFORMANȚA — 1600 METRI
(14 : 27) 8000, 2000, 1000, 500 lei

1	Belșug	1720	2 47^{4}	1.37^{3}	I. Szabo	fără	pariu
2	Zgomot	1700	48	38^{8}	D. Dobrescu	27	48
3	Busuioc	1780	52	36^{6}	G. Ghinea	31	23
4	Peter Gordon	1620	3.05	54^{2}	S. Corol	22	18
	Lin	1600	11^{7}	59^{8}	Rădulescu	1795	740
d	Tais	1600	19^{4}	2 04^{6}	I. Zabelin	96	134

Belșug (Red Aubrey și Peg Dillon) aparține Herg. Rodica.
Pariu Mutual : Tribună : 27, 15, 13. Peluză : 48, 19, 13.

II. PR. IBIKUS-CONDIȚIE, 2000 METRI
(14 : 57) 10.000, 2500, 1200, 800 lei

1	Rai	2160	3.16^{6}	1.31	N. Gaidaev	10	10
2	Primrose	2140	17^{6}	32^{2}	Tr. Marcu	60	84
3	Rugina	2120	17^{7}	33^{2}	Costandache	160	84
d	Leu	2080	18^{7}	35^{6}	I. Marcenco	fără	pariu

Rai (Centurion Molodoi și Relais) aparține d-lui căp. I. Filipescu.
Pariu Mutual : Tribuna : 10. Peluza : 10.

III. PR. JOIȚA-CONDIȚIE, 1500 METRI
(15 : 15) 8000, 2000, 1000, 500 lei

1	Ștrengar	1500	2 34^{4}	1 43^{2}	Podoleacov	31	17
2	Furor	1520	38^{6}	44^{2}	T. Popa	279	196
3	Va-ta	1520	40^{1}	45^{2}	Drăgotescu	43	76
4	Dâmb	1520	42^{1}	46^{6}	D. Dobrescu	16	25
	Zenit	1580	44^{4}	44^{1}	Andreyevsky	16	25
	Flăcău	1540	49^{6}	50^{1}	F. Voronin	1831	1050
	Harry Boy	1540	52^{8}	52^{2}	G. Ghinea	252	3050
	Cavaler	1640	57^{5}	46^{7}	N. Ionescu	791	3150
	Crăiasa	1600	57^{6}	49^{5}	Costandache	97	450
	Santuzza	1500	dep.	—	T. Tassopol	97	450
d	Comoara	1500	dep.	—	I. Crotenco	732	630

Ștrengar (Strolch și Sofița) aparține Herg. Rușețu.
Pariu Mutual : Tribuna : 31, 17, 38, 13. Peluza : 17, 14, 21, 15.

IV. PR. IRINEL-CONDIȚIE, 2000 METRI
(15:38) 9000, 2300, 1000, 700 lei

1	Kalifa	2030	3 16	1.34^{2}	D. Dobrescu	58	57
2	Gruia	2160	17^{6}	31^{2}	Andreyevsky	fără	pariu
3	Makrele	2080	21	36^{6}	L. Grünwald	75	56
4	Vâlcea	2140	21^{4}	34^{1}	I. Szabo	629	245
	Catinca	2100	22^{6}	36^{6}	Gh. Ghinea	18	30
	Izma	2100	23	36^{6}	G. Crainic	178	62
	General W.	2080	26^{6}	39^{2}	S. Corol	212	150
	Aventurier	2060	27^{1}	40^{5}	T. Popa	3400	2920
	Pinkerton	2120	27^{5}	37^{6}	Gavrilescu	108	91
	Bețiv	2020	27^{8}	42^{6}	I Crotenco	59	67
	Sultana	2080	dep.	—	I. Zabelin	242	151

Kalifa (E. Colorado și Fonelliș) aparține d-lui M. Cioca.
Pariu Mutual : Tribuna : 58, 18, 16, 63. Peluza : 57, 20, 16, 25.

V. PR. G. IOSKA-GRUPA I,, 2100 METRI
(16 : 05) 12.000, 3500, 1250, 1250

1	Gondolat II	2100	2 59^{6}	1 25^{5}	S. Corol	18	20
2	Roland D.	2100	3 01^{1}	26^{2}	L. Grunvald	14	13
3	Naplopo	2100	08^{2}	29^{6}	D Dobrescu	500	624
3	Gretelbub	2100	08^{2}	29^{6}	A. Bota	2399	780

Gondolat II (Geh schnell și Aperi) aparține Grajd. Sterea.
Pariu Mutual : Tribuna : 18, 10, 10. Peluza 20, 10, 10.

VI. PR. ICU-CONDIȚIE, 2000 METRI
(16 : 32) 12.000, 3500, 1500, 1000 lei

1	Ben Hur	2100	3 09^{5}	1 30^{2}	T. Tassopol	44	37
2	Curier	2060	11^{1}	32^{8}	G. Ghinea	44	48
2	Vointa	2060	11^{1}	32^{8}	N Gaidaev	91	101
4	Eftin	2040	11^{7}	34	G. Crainic	241	202
	Lăcrămioara	2060	11^{8}	33^{1}	I Crotenco	71	86
	Casatca	2060	12^{2}	33^{3}	Andreyevsky	30	31
	Ciclop	2040	13^{4}	34^{8}	Slobozenco	68	59
d	Duda	2060	11^{5}	33	I. Szabo	218	360

Ben Hur (H. P. și Bien Aimée) aparține d-lui T. Tassopol.
Pariu Mutual : Tribuna : 44, 14, 16, 21. Peluza : 37, 14, 18, 23.

VII. PR. ILONA — H'CAP LIM. — 1600 METRI (Repriza Ia)
(16:59) 12000, 3500, 1500, 1000 lei

1	Champion	1640	2 25^{2}	1 28^{5}	N. Ionescu	58	50
2	Rosalinde	1600	25^{6}	31	Costandache	40	31
3	Fama	1620	27	30^{7}	St. I. Bordei	31	37
4	Dorita Mea	1620	27^{6}	31^{1}	S. Corol	397	1413
	Gretelbub	1680	27^{7}	27^{6}	A. Bota	156	142
	Kanada	1640	27^{7}	30^{1}	N. Gaidaev	541	303
	Hercegnö	1600	28^{5}	32^{8}	M. Pavlic	337	156
	Voraus	1680	28^{7}	28^{5}	D. Dobrescu	27	35
	Lucifer II	1620	29^{5}	32^{1}	Slobozenco	40	31
	Colina	1600	31^{8}	34^{9}	I. Szabo	117	424

Champion (New-York și Odaliske) aparține d-nei **Ec. Ionescu.**
Pariu Mutual: Tribună: 58, 14, 16, 12; Peluză: 50, 16, 17, 13.

VIII. PR. ILONA — H'-CAP LIM. — 1600 METRI (Repriza II-a)
(17:23) 12000, 3500, 1500, 1000 lei

1	Viitor	1640	2 23^{2}	1 27^{4}	Slobozenco	174	91
2	Amsel	1630	31^{2}	30^{1}	M Pavlic	31	26
3	Guardian Girl	1600	24^{8}	30^{2}	Costandache	115	620
4	Theodora	1640	24^{5}	28^{1}	St. I Bordei	106	185
	Prinț	1620	24^{8}	29^{4}	T. Tassopol	72	86
	Sam Worthy	1640	25^{5}	28^{7}	S Corol	21	23
	Szelvesz	1620	23^{7}	31^{8}	Komarnițky	520	253
	Oszlany	1660	33^{4}	32^{4}	A. Bota	160	140
	Venezia	1620	dep.	—	Tr. Marcu	415	253

Viitor (Cent. Molodoi și Veverița) apart. d-lui **N. Stănciulescu**
Pariu Mutual: Tribună: 174, 29, 20, 31; Peluză 91, 33, 18, 50.

IX. PR. JANDARM — CONDIȚIE — 1600 METRI
(17:44) 10000, 2500, 1200, 800 lei

1	Bonza	1640	2 27^{7}	1 30^{1}	L. Grunvald	21	18
2	Prokator	1630	29^{1}	23^{8}	I. Crotenco	13	15
d	Leona	1620	40^{2}	40^{8}	Costandache	146	155

Bonzo (Gordon Peter și Ortner) aparține d-lor **Șt. și C. Filipescu**
Pariu Mutual: Tribună: 21; Peluză: 18.

X. PR. IAZMA — HANDICAP — 2000 METRI
(18:02) 10000, 2500, 1200, 800 lei

1	Vestit	2040	3.24^{5}	1.40^{2}	D. Dobrescu	18	23
2	Elixir	2140	25^{4}	36	Costandache	88	—
3	Eggy	2220	28^{7}	34	M. Pavlic	129	—
4	Jeles II	2240	28^{8}	33^{2}	N. Gaidaev	245	—
	Ducesa	2260	28^{8}	32^{4}	T. Tassopol	244	—
	Pinkerton	2130	29^{9}	36^{8}	Gavrilescu	279	—
	Champion jr.	2100	31^{7}	40^{8}	G. Ghinea	64	—
	Paty Worthy	2140	38^{5}	42^{1}	F. Voronin	230	—
	Habara	2000	44^{8}	52^{1}	I. Zabelin	137	—
	Baron	2080	50^{2}	50^{7}	I. Szabo	87	—

Vestit (Wapiti și Dona) aparține d-lui **D. V. Cristea.**
Pariu Mutual: Tribună: 18,12, 15, 34; Peluză: 23, 15, 16, 16.

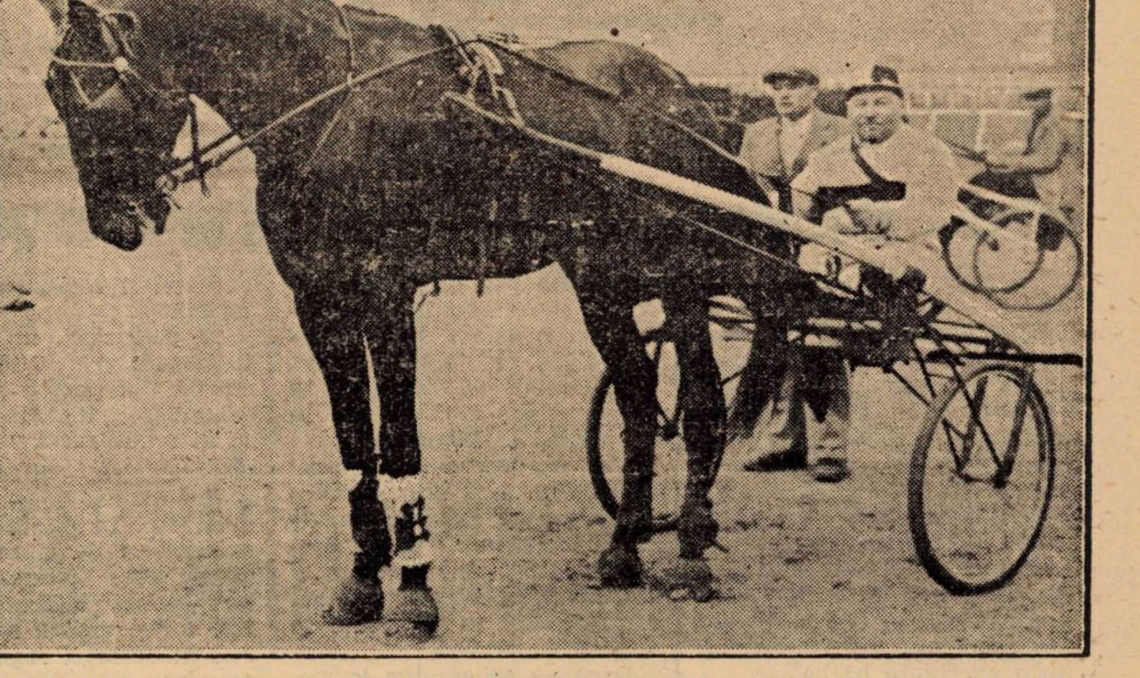

GONDOLAT II, campionul trăpașilor din România, după victoria de eri, repurtată asupra lui Roland D. Proprietar d. Bar bu Grăjdănescu. In sulky Serghie Corol

Pariul austriac s'a închis eri la Floreasca

Jocul austriac de eri dela Floreasca s'a închis la suma de 39.630 lei.

Victoria lui Ștrengar a făcut un triaj sever iar cea a lui Kalifa a pulverizat și ultimele buletine rămase.

Pariul va continua astăzi când este probabil să ajungă la 60.000 lei.

Jocul va cuprinde șapte alergări fiind excluse primele două curse, premiile Jianul și Ignat.

Informații

● *Astăzi* se fac la secretariatul Jockey-Clubului retragerile pentru alergările de Duminică dela Băneasa.

● *Guy Garner* a fost angajat de d. Radu Polizu-Micșunești pentru a încăleca pe Oștean în toate alergările pe cari le va disputa armăsarul din Satrop.

● *Oboreanca* a născut un mânz din Sancz.

● *Brândușa* va fi prezentată lui Sancz.

● Azi, la secretariatul Soc. Hipice Române, se fac înscrierile pentru alergările de trap din ziua de 20 Aprilie.

● *Herghelia Cislău a angajat pe Direr G., jokey de lucru.*

*

ERI LA FLOREASCA

● La event s'au plătit cotele :

Tribună

Zgomot-Rai 28.
Rai-Ștrengar 182.
Ștrengar-Kalifa 225.
Kalifa-Gondolat II 155.
Gondolat II-Ben Hur 91.
Ben Hur-Champion 386.
Champion-Viitor 1478.
Viitor-Bonzo 192.
Bonzo-Vestit 34.

Peluză

Zgomot-Rai 38.
Rai-Ștrengar 70.
Ștrengar-Kalifa 127.
Kalifa-Gondolat II 190.
Gondolat II-Ben Hur 136.
Ben Hur-Champion 367.
Champion-Viitor 755.
Viitor-Bonzo 530.
Bonzo-Vestit 51.

● Au fost amendați:

G. Ghinea cu 300 lei pentru că a intrat în benzi în premiul Ialomița.

Fr. Komarnițki cu 300 lei pentru aranjamentul defectuos la harnașamentul calului Szelvesz, în Pr. Ilona, rep. II-a, riscând astfel să provoace un accident.

ALERGARILE DIN MAI DELA FLOREASCA

Pentru meetingul din Mai S. N. I. C.-ul va organiza pe hipodromul dela Floreasca șase reuniuni din cari trei mixte și trei exclusive de trap.

Datele când se vor ține aceste reuniuni sunt :

Miercuri 4 Mai, Sâmbătă 7 Mai, Duminică 8 Mai *(mixtă)* Marți 10 Mai, *(mixtă)*, Joi 12 Mai *și* Sâmbătă 14 Mai *(mixtă).*

La galop probele de seamă sunt : premiul S. N. I. C., 80.000 lei, și handicapul Grâe 30.000 lei la 8 Mai; premiul San Florizel, 30.000 lei la 10 Mai.

Pentru alergările clasice de trap s'au rezervat următoarele date :

La 4 Mai, premiul general Coandă *căruia i s'a mărit alocația dela 43.000 la 60.000 lei.*

La 7 Mai premiul Elector, *29.000 lei.*

La 10 Mai premiul Paradei, *handicap, 29.000 lei.*

La 14 Mai premiul Matei Fălcoianu, *grupa trei-anilor români. Pentru acest Derby al cailor născuți în 1935 alocația a fost sporită cu 16.000 lei față de anul trecut, oferindu-se premii în valoare de 106.000 lei și anume : 70.000, 20.000, 9.000, 5.000, 2.000 lei.*

In zilele mixte se vor organiza câte 4 alergări de trap iar pentru reuniunile exclusive de trap s'au prevăzut câte 9 curse.

O campanie interesantă în perspectivă.

Antrenamentul în vederea semi-clasicelor de Duminică

Pista de curse dela Băneasa a fost eri pusă la dispoziția antrenorilor pentru a da pensionarilor lor ultimile galopuri în vederea premiilor *Girelle* și *Prince d'Orange II*, care se vor disputa Duminică.

Din puținele galopuri date reese că vor fi puțini partanți ceeace este destul de regretabil, ținând seamă de însemnătatea celor două alergări.

Totuși s'a putut constata valoarea iepei *Mitsonko III* care va fi cât se poate de greu de învins în „Girelle".

Pentru „Prince d'Orange II" lupta se anunță mai aprigă. Vor lua plecarea, probabil, Glumeț, Corsar, Dornic, Brancas, Stop, Don Alberto și recenta revelație Hazliu. Toți au egale pretenții la victorie.

Eri am constatat și actuala valoare a lui Glumeț care a rămas acelaș cal din anul trecut.

Au galopat :

Mitsouko III (Vincent) a dispus destul de confortabil de *Brancas* (Cucu).

Oștean (Huțuleag) a terminat cu două lungimi înaintea iepei *Aluna* (Tănase) iar la un cap de aceasta a sosit *Geta* (Cucu). *Afurisit* care i-a însoțit nu a putut susține alura „cursei".

Glumeț (Ilinca) a mers cap la cap cu *Corsar* (Mullot) *Dornic* (Cucu). A fost doar un galop de sănătate. Nici unul n'a fost încălecat serios. Totuși au dovedit că sunt în bună condiție.

Toate galopurile au fost date pe distanța de 1600 m.

România în concursul hipic dela Roma

Până eri și-au anunțat participarea în concursul internațional hipic dela Roma șase națiuni, Germania, Belgia, Irlanda, România, Turcia și Grecia.

Concursul va avea loc între 27 Aprilie și 4 Mai.

Se așteaptă și înscrierea Poloniei și a Ungariei.

Echipa României este condusă de d. col. Vulturescu, comandantul școalei de aplicație a Cavaleriei și compusă de d-nii Căp. Apostol, căp. Andrei, căp. Tzopescu, locot. Tudoran și locot. Purcherea.

După cum se știe echipa noastră se găsește actualmente în Franța pentru a lua parte la concursurile dela Nisa ce se țin între 16 și 24 Aprilie.

Rugby

La o lună de campionatul Europei

Un ziar se ocupă de pregătirea echipei naţionale de rugby. Deşi pornite cu oarecare tendinţă — este o slăbiciune a rugbymenilor noştri — observaţiunile acestui ziar sunt cât se poate de juste şi sperăm că vor fi luate în seamă de cei interesaţi.

Rugby-ul românesc va juca peste o lună o carte mare.

Campionatul european constitue o manifestaţiune menită să scoată din anonimat un sport atât de frumos şi prin excelenţă bărbătesc.

Pentru succesul spectacular şi sportiv al acestei manifestaţiuni, este absolut necesar ca oficialităţile noastre de stat în primul rând, federaţia de rugby, cluburile şi jucătorii

TITUS IANCULESCU

în al doilea rând, să ia toate măsurile spre a asigura acestei competiţiuni strălucirea pe care o merită.

Sportivii români poate nu-şi dau seama ce luptă înverşunată, neegalată încă de nici semna duelul — între reprezentanţii Reichului — învingătorii recenţi dela Frankfurt — şi 15-le francez care va căuta să se reabiliteze.

Matchurile din 15, 19 şi 22 Mai, vor fi fără îndoială, minunate spectacole sportive.

Incepând cu pregătirea echipei şi terminând cu organizarea reclamei, totul trebuie făcut în mod metodic, gândindu-ne la ocazia ce se oferă rugby-ului de a se populariza în România.

Nu vom pretinde echipei noastre să facă minuni, rugbyul în ţara noastră constitue o insulă mult prea izolată, ori progresul technic se realizează printr'un contact cât mai des, cu adversari de o clasă superioară.

Dacă nu ne gândim la victorii, în schimb putem pregăti o echipă care să ne reprezinte onorabil şi aceasta ar însemna mult.

Se cere deci, un spirit de înţelegere şi un mai mare sprijin din partea statului, o schimbare a metodelor actuale în organizarea rugbyului, dar mai ales — şi aceasta înainte de toate, — un scurt armistiţiu în pasiunile conducătorilor de cluburi, elemente care trebue să recunoaştem au pe lângă slăbiciunile lor şi merite incontestabile în evoluţia rugbyului românesc.

CAMOR

Canotaj

F. R. S. N.

organizează în cadrul concursurilor Soc. Tinerimea Română o regată demonstrativă de rame şi vâsle

In ziua de 1 Mai 1938, în cadrul concursurilor Tinerimei Române, F. R. S. N. va organiza o regată demonstrativă, cu scopul de a propaga în rândurile tinerimei şcolare dragostea pentru apă şi sporturile nautice.

Vor fi concursuri de caiac, lotcă, skiff şi gig, dotate cu numeroase premii şi plachete oferite de Tinerimea Română.

Cluburile bucureştene, vor lua parte la toate concursurile, verificându-şi astfel forma.

După desfăşurarea acestei regate, se va da o serbare veneţiană pe lacul Herăstrău, evocându-se legenda dogelui veneţian.

Infiinţarea unui club nautic la Galaţi...

şi a unui şantier de mici ambarcaţiuni

Galaţi, 13

Oraşul nostru deşi este cel mai mare port dunărean, sportul nautic nu se bucură de nici un fel de organizare şi ca atare este necunoscut marelui număr de admiratori.

Lipsa aceasta, credem că va fi înlăturată datorită iniţiativei luată de d. Neculai Prohib secretarul general al „Uniunei Marinarilor din România" de a organiza acest sport prin formarea „Cercului nautic Marele Voevod Mihai".

Ecoul iniţiativei d-lui Neculai Prohib a găsit deplină înţelegere, atât în rândul personagiilor marcante ale oraşului nostru, cât şi în rândul reprezentanţilor celorlalte asociaţii sportive locale.

După informaţiile ce le avem, acest cerc nautic îşi va înfiinţa sediul vis-a-vis de palatul N. F. R. pe o suprafaţă de circa un hectar.

Pe acest teren, se va construi o clădire cu sală de lectură, sală de conferinţe şi un cămin de odihnă.

Deasemeni se va construi un bazin de înnot, pentru începători.

Toate asociaţiile sportive din localitate îşi vor instala de asemenea, câte un pavilion după un model tip, unde membrii respectivi vor putea lua lecţii de canotaj şi înnot.

Se vor mai construi un număr însemnat de bărci şi cutere necesare practicării sportului nautic.

UN ŞANTIER DE MICI AMBARCAŢIUNI

Concomitent s'a mai hotărît, creiarea unui mic şantier, unde bărcile necesare vor putea fi construite cu preţuri derizorii şi unde se vor putea face tot felul de reparaţii micilor ambarcaţiuni.

Necesitatea unui asemenea şantier în portul nostru este de real folos, întrucât acei care au nevoe de o reparaţie sau o barcă, trebuie să o comande în alte oraşe.

Programul înşirat mai sus în mare parte va fi realizat după cum ne-a informat iniţiatorul acestui frumos plan, în scurt timp, datorită concursului d-lui Virgil Popescu, căpitanul portului Galaţi şi Neculai Prohib.

Th. Serban

Arbitrii matchurilor de Duminică

ONOARE

R.C.B.—T.C.R. teren III, ora 16.30, arb. D. Gogu Sfetescu.

R.C. 13—Viforul Dacia, teren II, ora 16.30, arb. D. I. Buzoianu.

Stadiu Român—Sp. Studenţesc, teren I. ora 16.30, arb. d. I. Anastasiade.

PROMOŢIE

C.F.R.—Sportul Studenţesc, teren I, ora 10.30, arb. D. A. Ghimpeţeanu.

P.T.T.—Stadiul Român, teren II. ora 10.30 arb. F. Brănisteanu.

I.A.R.—Victoria, teren IV, ora 16.30, arb. d. C. Popescu.

CATEGORIA II-a

T.C.R.—Viforul Dacia, teren III, ora 10.30 arb. d. I. Ifrim.

R.C.B.—Sportul Studenţesc teren III, ora 9 arb. R. Vizanti.

C.F.R.—Avântul Sportiv, teren I, ora 9 d. I. Popovici.

P.T.T.—Victoria, teren II, ora 9, arb. d. G. Georgescu.

Ski

Cupa Bucegilor

Oficiul Naţional de Turism

oferă o frumoasă cupă primului clasat

Odată cu ultimele răbufneli ale viscolului, ce luptă să înfrunte timiditatea zilelor de primăvară, soarele împrăştie cu vrednicie, auritele sale raze, poleind culmile, topind zăpezile şi înlesnind brânduşelor să-şi arate feţele.

Bucuria primăverii a cuprins toată firea, dar nostalgia întinsului alb, pe care lunecoasele tălpi ale skiurilor au tras brazde, lasă în suflet amintiri de neuitat.

Iarna, care numai de curând ne-a părăsit cu o grije minunată de a mulţumi năzuinţele noastre, a mai lăsat încă din semnele sale, păstrând prin munţi şi văi zăpadă suficientă pentru ca profitând de un moment de libertate, între două lunecări pe panta albă, să prăznuim Sfânta Inviere a Domnului Cristos, ciocnind ouăle roşii.

Ca o dovadă a dragostei şi interesului ce se poartă skyului, O. N. T. şi Ski Club Bucureşti s'au gândit să organizeze a doua zi de Paşti, concursul de pe muntele Omul.

Competiţia aceasta e denumită „Cupa Bucegilor" şi despre ea, ne-am mai ocupat în paginile gazetei noastre.

Tot odată fiind ultimul concurs, în care skiul se mai poate manifesta credem că se vor prezenta la linia de plecare cât mai mulţi concurenţi, ale căror resurse şi performanţe vor imprima o notă interesantă acestei competiţii.

Credem necesar să menţionăm excelenta comportare a I. A. R.-ului în această probă anul trecut, când Toma Boerescu, Iosef Covaci, Pitiş şi Mircan, au câştigat cupa O. N. T., iar excelentul Toma Boerescu la individuali, Cupa Bucegilor. Cum această grupare participă cu aceiaşi skiori, o reeditare a comportării din 1937, nu ar fi exclusă.

Domnul Vintilă Paraschivescu preşedintele O. N. T., pentru a stimula turismul de iarnă, a pus în competiţie o cupă foarte frumoasă, care se va atribui, în aceleaşi condiţiuni, echipei învingătoare.

Tot odată, concursul pe toată întinderea şi durata sa, va fi filmat de către Oficiul naţional de turism.

C. T.

Zăpadă de primăvară în munţi

Campionatele naţionale de skiff şi gig

In cursul lunei Iunie, federaţia de specialitate a hotărît să se ţină campionatele naţionale de rame şi vâsle, categoria skiff şi gig.

Regata va avea loc la Timişoara pe canalul Bega, care este o apă foarte propice desfăşurării concursurilor, prin faptul, că având un curs foarte liniştit, permite a se înregistra timpuri excelente.

CICLISM

Trista situaţie a mişcării cicliste în provincie

Câteva centre care se menţin cu preţul unor mari sacrificii. F.R.S.C.-ul se va ocupa de rezolvarea acestei grave probleme

Dacă sportul pedalei cunoaşte în Capitală, o situaţie, oarecum strălucită, apoi nu tot astfel se poate spune de activitatea din provincie. Aci, situaţia dacă nu e deadreptul jalnică, asta se datorează, în centrele în care mai pulsează, unui restrâns mănunchiu de oameni care fac continue sacrificii pentru menţinerea lui de azi pe mâine.

Atenţia publicului e atrasă de alte manifestaţiuni, care necesită mai puţine eforturi şi sunt de cele mai multe ori, mai remunerative.

Lucrul nu poate fi decât firesc; materialul e scump, iar cel care se găseste în provincie, e calitativ, mediocru, iar subvenţiile pentru mişcarea ciclistă aproape inexistente.

Ciclismul în provincie, constitue o gravă şi acută problemă în viaţa sportivă românească, el manifestându-se odată pe an, cu prilejul „Turului României" când cunoaşte o efervescenţă uimitoare pentru liniştitul ritm al vieţii provinciale.

Şi totuşi există câteva oraşe care mai reuşesc să înjghebeze câte două-trei manifestaţiuni, dealungul unui întreg sezon.

BRAILA

Vechi centru ciclist, cunoaşte actualmente o activitate mult diminuată. Totuşi d-nii dr. Brănescu şi Faty Valerianos, prin sacrificii personale, întreţin flacăra necesară continuării unei activităţi cândva „en vogue".

TURNU-SEVERIN

unde inimosul alergător Victor Gogan se sbate, mai abitir ca un peşte pe uscat, ca să înjghebeze două trei curse serioase, ne anunţă pentru anul în curs câteva alergări de accentuată importanţă, printre care citâm :

Cursa Piteşti - T. Severin, campionatul Olteniei pe un circuit închis, prin oraşul dunărean, „à la parisienne", etc.

ALTE CENTRE

Aradul şi Timişoara şi-au înscris în programul 1938 câteva manifestaţiuni. In Moldova e mai multă... „sărăcie".

Din Bacău nici o veste, P. Neamţ la fel, iar Iaşul promite să organizeze anuala sa probă Iaşi-Tg. Frumos-Iaşi.

PLOEŞTI

care, cu ani în urmă, reuşise să ia un avânt considerabil, a „licărit" promiţător anul trecut, datorită sprijinului acordat de d. av. Chiţu,— se pare că pentru stagiunea în curs perspectivele nu prea sunt roze. Ni se comunică, spre surprinderea noastră, că parte din ciclistii „republicani" nici nu li s'au scos licenţe pe 1938. Iar câtiva mai inimoşi iau drumul Capitalei, după cum am înregistrat într'un număr trecut şi aleargă la cursele de aci, din cetatea lui Bucur.

SE CERE O GRABNICA SOLUŢIONARE A PROBLEMEI

Constatând starea deplorabilă a ciclismului provincial, considerăm că s'ar cuveni o intervenţie energică în acest sens. Şi nu ne îndoim, că se va produce, mai ales că F. R. S. C.-ului i s'a promis de către unul din forurile sportive superioare, o sumă necesară ajutorării formaţiilor sărace.

Din acest fond, care ne-ar place să fie cât mai „voluminos" să se rezerve o părticică şi pentru provincie. Ar fi atât de bine venită subvenţia aceasta şi ar constitui un preţios stimulent pentru regizorii anemiaţi din celelalte centre cicliste !

De altfel problema aceasta ocupă un loc principal în şedinţele forului de specialitate, pe care ştiindu-l bine intenţionat, nu ne îndoim că va face neîntârziat demersurile necesare pentru soluţionarea măcar într'o măsură modestă, pentru un început, a acestei osebit de grave probleme.

— *em. i.* —

Roţi şi pedale

Cursa pascală în Franţa este : Paris-Roubaix 265 km.

La noi : un circuit de 105 km.

O... mică diferenţă.

Tot în Franţa : ultima cursă de 232 km., a fost par-

D. HRENCIUC

cursă în 5 ore 52 min. cu o medie orară de aproape 40 km. (precis : 39 km. 508 m.).

La noi : 64 km. (cu Tudose şi Hrenciuc în pluton) au fost acoperiţi cu media orară de 36 km.

Incă o... mică diferenţă deci.

Gerardin a câştigat „Cupa Europei"

Proba de viteză pentru „Cupa Europei" disputată pe velodromul Buffalo din Paris a întrunit adeziunile celor mai de seamă specialişti ai distanţei.

Victoria a revenit francezului Gerardin care a învins în eliminatorii pe Jezo şi Van Vliet şi în finală pe Richter şi Falk Hansen.

Surpriza zilei a constituit-o înfrângerea suferită de campionul mondial Jef Scherens, din partea lui Falk Hansen, într'una din probele premergătoare finalei.

TURUL FLANDREI

„Turul Flandrei", alergare ciclistă desfăşurată pe distanţă de 260 km. a văzut victoria lui Edgard de Caluwe care a parcurs distanţa în 7 ore 42 min., cu o iuţeală mijlocie de 33 km. 816 pe oră.

S. Maes, câştigătorul din 1936 al „Turului Franţei", a ocupat locul al doilea, la 15 metri de învingător, bătând cu o lungime pe Kint,

Mario Vicini, tânăra revelaţie a ciclismului italian, a câştigat Turul Toscanei

„Bătrânul" Guerra revine uluitor. Bartali, „idolul", se antrenează cu tact

„Turul Toscanei" a doua probă importantă din calendarul italian, după marea alergare „Milan-San-Remo", — a revenit tânărului alergător Mario Vicini, — revelaţia „Turului Franţei" 1937.

Vicini a luptat dârz, a făcut parte din toate atacurile, s'a apărat, a răspuns prompt aşilor mai vechi ca el, — favoriţilor probei, — în frunte cu Bartali şi Guerra, reuşind până la urmă să-şi adjudece victoria, detaşat.

Invingătorul a parcurs cei 307 km., ai probei în 10 ore şi 5 minute.

Al doilea clasat a fost „bătrânul" Learce Guerra, — locomotiva italiană, — care în ciuda vârstei, — 36 ani, — anunţă o formă excepţională pentru anul în curs.

„Idolul" Bartali, s'a clasat al 6-lea, la 18 minute de învingător. Performanţa e considerată mulţumitoare : Bartali se conservă şi trebuie să fie în forma sa cea mai bună în preajma „Turului Franţei", pe care italienii sunt decişi să-l câştige.

Motociclism

Ceva despre „schelet"

Un element covârşitor de important în construcţia motociclistă îl constituie desigur scheletul ei.

La început, atât forma cât şi felul său de alcătuire erau derivate din acel al bicicletelor.

Astăzi, avem însă în ceia ce priveşte cadrele de motocicletă, două concepţii, două metode opuse de construcţie : scheletul tubular şi scheletul din oţel presat.

Câteva cuvinte despre fiecare.

Scheletul tubular, a suportat dela război încoace modificări, dela an la an, în ceia ce priveşte forma. Tot timpul s'a tins la apropierea scheletului de sol, pentrucă prin aşezarea organelor mecanice cât se poate de jos, să se obţină maximum de stabilitate şi confort (centrul de gravitate fiind cât mai apropiat de pământ).

Acest lucru s'a obţinut teşindu-se cât mai mult scheletul sub şea, unind pe cât posibil furca, susţinătoare a roţii din spate cu suportul direcţiei, printr'o linie dreaptă.

O nouă tendinţă de modernizare a fost obţinută la mai toate motocicletele, după 1927, trecându-se partea superioară a cadrului pe sub rezervorul de benzină şi nu pe deasupra cum se obişnuia până atunci.

O altă modificare importantă în construcţia cadrului tubular, a fost întrebuinţarea (care nu s'a generalizat la toate mărcile) a unei aşa numite „bârne" de oţel, în partea cea mai expusă diformărilor şi eforturilor de tot soiul (cea de deasupra motorului care leagă furca din spate cu axul direcţiei), „bârnă" care fiind prinsă în buloane putea fi înlocuită la nevoie fără a schimba întreg cadrul.

Prototipul acestui gen de construcţie îl constituie modelele scoase de uzinele *„Peugeot"* dela 1930 în urmă. Un lucru curios referitor la acest gen de fabricaţie, este că deşi pare să fie foarte practic, el n'a fost întrebuinţat de toţi constructorii, cum era de aşteptat.

Trecând acum la cadrul din oţel presat, se cuvine să spunem din capul locului că el se bucură în momentul de faţă de o mare popularitate, în special în Germania.

Primele încercări de acest gen s'au făcut însă în Franţa, începând din anii 1927—1928 când câteva fabrici obscure ca „C. P. Roleo", „La mondiale", „Durandol" şi altele, au scos pe piaţă asemenea modele. Trebuie să recunoaştem însă că această inovaţie tehnică nu s'a bucurat atunci de nici un succes prea strălucit şi odată cu marea criză din anii trecuţi, fabricarea lor în serie a încetat.

Nu tot astfel au stat lucrurile în Germania. Aci, începând cu micile şi popularele *„D. K. W."* şi trecând la masinile de mare clasă ca *„B. M. W."* şi *„Zündapp"* toate, fără excepţie, au adoptat cadrul din oţel presat.

In jurul acestui nou sistem de construcţie se dă actualmente o mare bătălie tehnică. Ţara care nici nu vrea să audă de schelet în oţel presat, este Anglia. Ţara în care nu se construesc motociclete decât cu acest fel de schelet, este Germania.

E de văzut care din cele două concepţii vor birui, având în vedere că în Anglia s'au construit, şi se construiesc încă, cele mai bune motociclete şi că în Germania se fabrică anual cele mai multe vehicule de acest gen din toată lumea.

In ceia ce ne priveşte, facem o singură remarcă. Pe şoselele noastre (cari constitue desigur un examen foarte serios pentru ori şi ce fel de maşină) fiind încercate atât motociclete cu schelet tubular, cât şi motociclete cu schelet din oţel presat, amândouă tipurile au dat rezultate mulţumitoare.

Rămâne deci ca viitorul să hotărască de partea cui e dreptatea.

Gr. O. I.

Automobilism

Cursa de viteză pe kilometru cu plecare din loc se va disputa la Copăceni

Automobil Clubul Regal Român a fixat pentru 1 Mai, data inaugurării programului său de activitate pe 1938.

La această dată urmează să se dispute cursa de viteză cu plecarea şi sosirea pe loc, competiţiune ce nu s'a mai organizat, până în prezent, la noi în ţară.

Stabilind condiţiunile probei, conducătorii A. C. R. R.-ului îşi propuseseră să organizeze această intrecere, pe bulevardul Gh. Buzdugan sau pe şoseaua Kiselef.

Din ce motive nu ştim, organizatorii au decis să aleagă alt loc pentru disputarea concursului.

IN APROPIERE DE COPĂCENI

Renunţându-se la utilizarea uneia din cele două artere principale ale Capitalei, s'a pornit în căutarea unui parcurs convenabil unei astfel de încercări şi organizatorii au selecţionat o porţiune din şoseaua Bucureşti-Giurgiu, în apropiere de comuna Copăceni.

Este probabil ca alergarea să se desfăşoare între km. 17 şi km. 18.

ATLETISM

Din lumea atletismului românesc

EILHARD incomplet restabilit
Activitate intensă după 1 Mai

Concursurile Tinerimii Române. Astra-Brașov se reface. Campionatele studențești dela Cluj

Puțini sunt atleții care nu au reluat până astăzi antrenamentul; printre ei se numără campionul și recordmanul național la săritura cu prăjina C. Eilhard, care după declarațiile făcute, se resmite încă pe urma accidentului suferit în cursul sezonului trecut.

Atletul Recașului, a părăsit eri Capitala plecând în vacanță; el va reveni la sfârșitul lunei după care va relua antrenamentul pregătindu-se în vederea concursurilor de selecție dela 22 Mai când urmează să reprezinte culorile ligii Banat.

După datele care le-am primit până astăzi, activitatea oficială nu va începe în țară decât după 1 Mai. Schimbarea bruscă a timpului poate fi considerată ca un motiv serios a deschiderii atât de târziu a sezonului atletic.

După 1 Mai, ligile vor începe concursurile de selecționare a atleților care urmează să reprezinte diferite orașe în matchurile interligi și care, după cum se știe, au loc la Timișoara. București și Brăila la 22 Mai.

După Paști, vor avea loc în București în cadrul concursurilor „Tinerimii Române", un pentathlon rezervat studenților și câteva probe pentru școlari.

Concursurile vor fi organizate de studenții dela A. N. E. F., cari au și început pregătirea lor.

Duelul Schuleri-Gurău la aruncarea greutății, se anunță aprig. Dacă la cei doi pretendenți vom mai adăuga pe: clujenii Herseny și dr. Marian, și pe brașovenii Schuler și Massberger constatăm că în acest an aruncarea greutății rămâne una din cele mai disputate probe.

Imediat după vacanță, biroul federației române de atletism va ține ședință, forul de specialitate urmând să ia o serie de hotăriri importante.

O veste îmbucurătoare pentru atletismul românesc și pentru cel brașovean în special.

Gruparea Astra, va da o mai mare atenție atletismului în acest an, secțiunea de atletism, preocupând serios conducerea asociației ardelene.

Tineretul în special, se va bucura de o atenție deosebită, Astra Brașov va lua parte la toate marile manifestațiuni și va organiza la rândul ei o serie de concursuri cu caracter local și național.

Clubul Universitatea va organiza imediat după vacanța Paștelui campionatele de atletism ale Universității Cluj și după toate probabilitățile tot Clujul va adăposti și campionatele universitare naționale.

Funcționarii Străjii Țării au alcătuit o asociație sportivă

Din inițiativa d-lor profesori S. Bivolaru și N. Mihăilescu a luat ființă o asociație de recreație fizică și turism a funcționarilor din Straja Țării, Falangă și Legiunea București. Noua asociație și-a propus o intensă activitate în rândul funcționarilor dela această instituție, înființând secțiuni de : gimnastică, tennis, turism, dansuri naționale, etc.

Basket - ball

Examenul arbitrilor

In dorința de a se face epurația necesară în corpul arbitrilor de volley-ball și basket-ball, comitetul federal a luat hotărîrea supunerii la examen atât a vechilor arbitri cât și a celor ce au urmat cursurile școalei din acest an.

Probele teoretice la volley-ball au fost consemnate, cei reușiți fiind trecuți la probe practice și încredințându-li-se spre conducere partide oficiale.

Pentru baskeball, toți candidații vor forma o singură serie și se vor prezenta astă seară la ora 21 la sediul F. R. B. V. când vor depune examenul scris.

La probele practice, vor fi supuși numai cei ce au trecut cu succes examenul de astă seară.

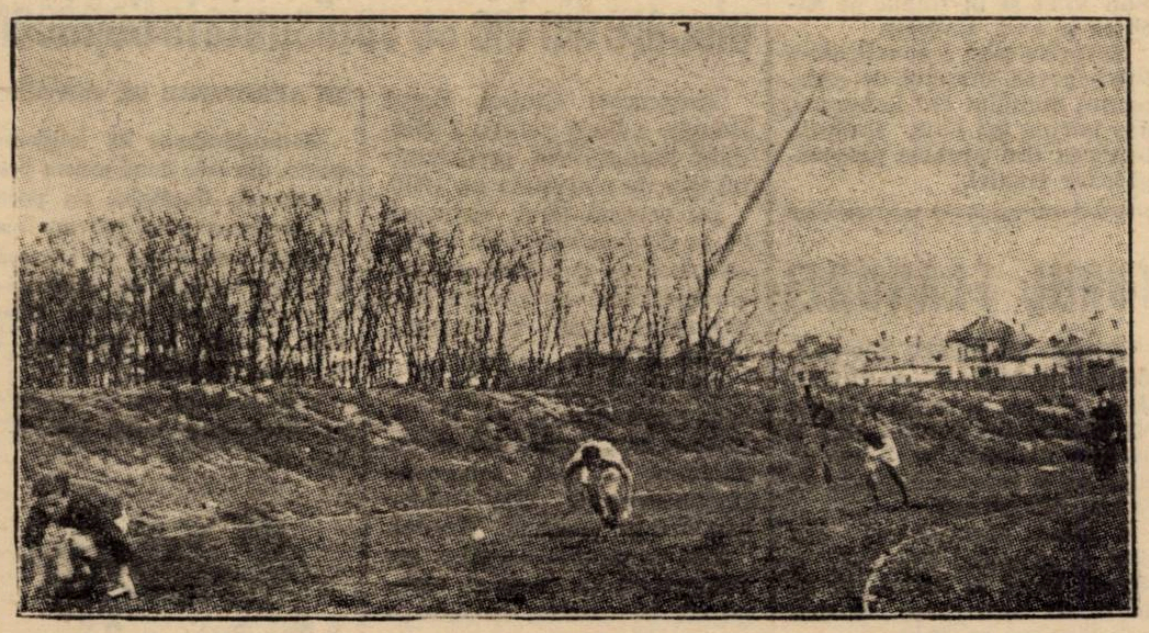

O cursă la Velodrom

SCRIMĂ

Considerațiuni asupra campionatului național de floretă

In acest an, s'a prezentat la concursul de floretă un număr satisfăcător de trăgători și totuș insuficient, pentru un campionat național.

Regionala de nord și-a trimis floretiștii cei mai buni, cari au depășit numărul celor din regionala de sud.

Am stat de vorbă cu un conducător ,al acestei regionale care mi-a povestit lucruri destul de interesante și pe care le vom reda în reportagiile viitoare.

Oprindu-ne, acum, asupra comportărei trăgătorilor, vom remarca pe cei mai buni, fără însă a neglija pe cei cari au satisfăcut fie și numai în parte.

D. Nicolae Marinescu, repetăm, a fost vedeta acestui concurs de campionat.

Ca să descrim fazele luptelor este inutil.

La d. N. Marinescu, stofa escrimeurilor de mare clasă, a fost deplin arătată în acest campionat, pentru a mai fi necesară o descriere a calităților sale.

D. cpt. Raiciu, o figură plină de voioșie, bine legat și energic.

Viteza domniei sale nu are egal, până în prezent.

Pe lângă această mare calitate, mai are un joc de picioare incomparabil. Luptă cu stânga, prin urmare domnia sa este un trăgător înzestrat cu trei calități.

O singură scădere: deseori e nervos în atacuri, ceeace face să fie tușat de adversar.

D. Andrei Altmann, din regionala de nord, o înfățișare atletică, o figură blondă, simpatică.

Când îl vezi prima oară apărând pe planșe, îți face impresia că va pierde asaltul, însă, are mișcări de o extraordinară elasticitate și pe lângă aceasta mai are marea calitate că atacă pe pregătirea de atac a adversarului.

D. Mircea Duvăz, un om plin de sănătate și calități.

In campionate s'a clasat al patrulea. Și d. M. Duvăz este stângaciu, însă nu atacă prea des.

D. G. Antoniade, prototipul spadasinului.

Asalturile susținute de d-sa au plăcut foarte mult, în special cele din semi - finală, când a fost de un calm, demn de invidiat.

In finală domnia sa a arătat totuși unele semne de nervozitate datorită cărora nu s'a clasat decât în locul 5.

D. Radu Matak, foarte calm în asalturi, s'a comportat excelent.

A. POMPILIU

Concursurile femenine de floretă au fost amânate

Concursul femenin de floretă, care trebuia să se dispute eri, pentru campionatul național, s'a amânat pentru o dată ce se va anunța ulterior.

Lion este campion al Franței

Campionatul de floretă al Franței a luat sfârșit cu victoria lui Charley Lion care, în 8 asalturi a repurtat același număr de victorii.

Neînvinsul cuceritor al titlului și-a dominat adversarii printr'un joc remarcabil și printr'o siguranță rar întâlnită.

Volley-ball

Ședința ligii Muntenia

Liga regională Muntenia a ținut Marți seara, obișnuita ședință săptămânală, în cursul căreia nu s'a putut face decât programarea jocurilor din săptămâna aceasta. Numărul mare de grupări care activează în campionat, face ca lucrările să fie extrem de aglomerate. De aceia a fost necesar să se mai țină o nouă ședință astă seară la ora 20, în cursul căreia se vor judeca toate protestele, se vor omologa rezultate și se vor soluționa cererile de amânări de jocuri.

Delegații grupărilor interesate au fost invitați să fie prezenți.

Rectificare

In numărul nostru de ieri am publicat lista arbitrilor de volley-ball, care au fost calificați a conduce partidele oficiale.

In acest tablou s'a strecurat însă o eroare, și anume. La categoria femenină au fost trecuți o serie de arbitrii cari în realitate sunt de categoria II-a.

Pentru conducerea de partide femenine a fost calificată d-na Genuța Drăgănescu.

Tennis

Cehoslovacia se pregătește pentru cupa Davis

RAMILLON, cunoscutul profesionist francez, a sosit la Praga și a început antrenamentul cu echipa de tennis a Cehoslovaciei, compusă din: Menzel, Hecht, Siba, Malecek și Cejnar, în vederea matchurilor pentru Cupa Davis.

PAGINA BOXULUI

O vizită de 2 ore în sala A.C.T., unde Ilie Petrescu, campionul României la toate categoriile, s'a antrenat în vederea matchu'ui cu Şerbănescu

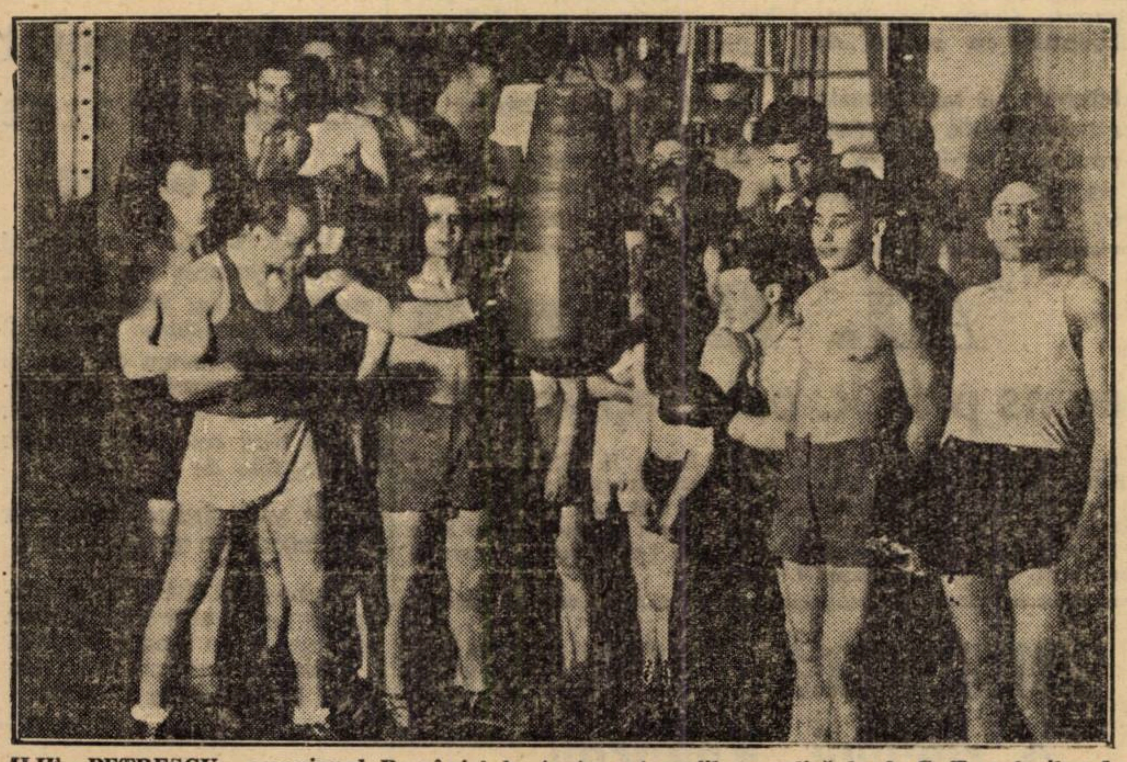

ILIE PETRESCU, campionul României la toate categoriile, explică la A. C. T., colegilor de sală, antrenamentul la sac

Nu mai văzusem sala A. C. T.-ului, de câteva săptămâni. ocupaţiile mele nu mi-au permis, recreativa distracţie de a fi spectator într'o sală de antrenament pugilistic, unde activitatea desfăşurată de tinerii boxeuri se aseamănă cu munca harnicelor albine în preajma stupului cu miere.

Am vizitat'o acum 2 seri şi nu mică mi-a fost mirarea când am constatat că în această sală a intervenit o schimbare: un aer de tinereţe şi de voe bună luase locul atmosferii greoale ae o seriozitate neînţeleasă ce vlana acum 2 luni în acelaşi lăcaş.

O PSICHOZA... SPECIALA!

Intotdeauna când o sală a reuşit să dea la iveală un campion de box, apoi acea sală e năpădită de o serie de noui înscrieri la lecţiile pugilistice.

Zeci de amatori vin în primele zile, după decretarea campionului şi urmează cursurile de box.

Este o psichoză specială pe care am verificat-o în cursul anilor: la C. F. R. când Umberto Lancia, Covaci, Fulea, Tutuianu ş. a. erau campioni ai României. Sala număra peste 300 de elevi. Tot aşa acum când A. C. T-ul are în antrenament pe Ilie Petrescu, Mielu Doculescu, Sandu Ion şi Lucian Popescu, sala este aglomerată de novici şi zilnic asaltată de noui înscrieri.

O VIZITA LA A. C. T.

In sala spaţioasă — poate cea mai mare din cele existente în Bucureşti, într'o seară călduţă de început de primăvară, mi-am îndreptat paşii să văd atmosfera ce domneşte printre elevi, după victoria lui Ilie Petrescu.

Sub supravegherea maestrului Ion Lungu, peste 20 de străjeri — uceńici din căminul Obor — făceau gimnastică suedeză iar boxeurii amatori Vivi Stănescu şi Iacob Gheorghe în ringul din capătul sălii lucrau la mănuşi.

UN BOXEUR MILITAR!

Iacob Gheorghe este militar: se pare însă că regimul de cazarmă îi priveşte grozav deoarece excelentul amator care ducea pe timpuri o viaţă dezordonată, este astăzi în plenitudinea forţelor şi într'o splendidă formă sportivă!

Ce bine ar fi dacă pentru sportivi s'ar reglementa serviciul militar pe o perioadă de... 7 ani!...

ILIE PETRESCU LA LUCRU

Deşi numai de două zile a câştigat titlul de campion al României la toate categoriile. Ilie Petrescu nu şi-a părăsit orele de antrenament.

Astfel în seara vizitei mele, el şi-a făcut antrenamentul obicinuit. Gimnastică, reprize la sac şi masaj. Apoi un duş reconfortant şi... gata!

VIVI STANESCU ŞI CIOCAN

Vivi Stănescu, excelentul amator de altă dată, s'a făcut un... lenes!...

Cu greu îşi face antrenamentul şi dragostea lui cea mare este astăzi basket-ballul în care excelează.

Dar în ziua când i se oferă un match ultă şi de volleyball şi de lenevie.

Si frica e bună la ceva!

Ciocan, este mâna dreaptă a maestrului sălii. Lungu îl întrebuinţează ca ajutor la echipele amatorilor cari fac gimnastică.

Totusi Niculae Ciocan nu-şi uită antrenamentul zilnic.

Ar trebui însă să umplem coloane întregi dacă am vorbi de toţi acei buni amatori, cari sub supravegherea maestrului Ion Lungu îşi reconfortează fizicul şi-şi desăvârşesc forma sportivă în sala A. C. T.

D-nii Ion Ionescu, preşedintele secţiei pugilistice a A. C. T.-ului şi Vasilescu secretarul general al secţiei, au găsit „secretul" de a atrage în această sală tot ce boxul amator are mai select.

După două ore petrecute în mijlocul unui tineret vioi şi sărguitor la sport am plecat fiind salutat cu un puternic strigăt străjeresc „Sănătate"!

I. S.

Ilie Petrescu nu are cunoştinţă de un angajament cu Lazek!

Am primit la redacţie vizita noului campion al României la toate categoriile Ilie Petrescu care nea- declarat următoarele:

„Citesc cu surprindere că voi boxa cu Lazek pentru titlul european.

„Nu ştiu nimic despre acest match şi nu am semnat cu nici un organizator un contract în acest sens.

„Nimeni nu m'a întrebat ce bursă cer şi nu mi-a cerut nici un consimţământ pentru un match cu Lazek.

„Nu vreau să mă sustrag dela acest match, dar fin să fiu şi eu întrebat."

Scurt şi concis!

Călinescu boxează la Sofia

Dumitru Călinescu, fostul campion al României şi maestrul sălii de antrenament al Facultăţii de Drept din Bucureşti, a obţinut un angajament de box la Sofia.

El va boxa în match revanşă cu Zamora excelentul pugilist german.

Se ştie că Dumitru Călinescu a mai boxat cu Zamora şi compatriotul nostru a fost declarat învingător.

In vederea acestui match

D. CĂLINESCU

Călinescu a început un sever antrenament la sală.

Breack... stop... out...

In ultima reuniune organizată de sala „Central" Paris, s'au înregistrat următoarele rezultate:

Durand bate Rotfarb la puncte. Fouteix bate Gourbat, la puncte, şi Donay bate Beslay prin abandon în repriza 8-a. Beudenoun bate Rotella, la puncte. Tissier bate Demets, la puncte. Si Donay bate Beslay la puncte.

O reuniune profesionistă pe arena Giuleşti

In program matchul de campionat naţional între Patriciu Milcoveanu şi Const. Cionoiu

In dimineaţa zilei de 22 Mai pe stadionul Giuleşti se va desfăşura o importantă reuniune pugilistică profesionistă, în cursul căreia se va desfăşura matchul pentru campionatul României la categoria semi-mijlocie între Patriciu Milcoveanu şi Constantin Cionoiu.

In semi-vedetă Mielu Doculescu va boxa cu un adversar care nu i-a fost încă desemnat.

Restul programului va fi alcătuit din 8 matchuri amatoare.

CONST. CIONOIU

Inaugurarea unei noui săli studenţeşti

Sunt câţiva ani, de când d. Constantin Stoicescu, rectorul Universităţei din Bucureşti a luat lăudabila iniţiativă a înzestrării cu săli de gimnastică, a localurilor studenţeşti.

Anul trecut, d. Stoicescu şi-a pus proectul în aplicare, înfiinţând la „Facultatea de Drept", prima din instalaţiile preconizate de d-sa.

Sala a început imediat să funcţioneze şi, sub îngrijirea lui Jim Călinescu, căruia i-a fost încredinţată conducerea, a prosperat neîncetat.

Deplina reuşită a primei înjghebări, a constituit un imbold pentru d. rector Stoicescu şi ne găsim în plăcuta situaţie de a anunţa că o a doua sală studenţească va fi inaugurată.

Noua sală se găseşte în clădirea căminului studenţesc No. 1, din strada Gogu Cantacuzino 21 şi solemnitatea inaugurărei va fi astăzi la ora 11, de faţă fiind reprezentanţii forurilor sportive şi cei ai universităţii din Bucureşti.

Gheorghe Gherase la Mans

Compatriotul nostru Gheorghe Gherase activează de câteva luni, în cadrele categoriei mijlocii, în limitele căreia a repurtat, până în prezent, două victorii.

Constatând că elevul său este în mare ascendenţă de formă, profesorul George Leclere a hotărât să-l încerce în loturi cai pretenţioase şi, în consecinţă a acceptat oferta unei întâlniri a elevului său, cu francezul Prileux.

Azi încep

Matchurile de selecţie în vederea întâlnirei pentru cupa Davis cu Anglia

Pe terenul central al Tennis Clubului Român din str dr. Staicovici 9, încep azi după amiază matchurile de selecţie pentru formarea echipei, care va reprezenta România în matchul pentru Cupa Davis împtriva Angliei la Harrogate, în zilele de 7, 9 şi 10 Mai.

Programul acestor matchuri de selecţie a fost în aşa fel alcătuit încât în fiecare zi să se joace numai o singură partidă.

Această măsură a fost luată ca bunul mers al selecţionării să nu sufere şi în fiecare zi, matchul început să fie terminat.

Matchurile se vor juca în seturi (best of five).

PROGRAMUL :

Joi 14 : Schmidt-Hamburger.

Vineri 15 : Schmidt-Botez.

Sâmbătă 16 : Caralulis-Hamburger.

Duminică 17 : Caralulis-Botez.

Luni 18 : Botez-Hamburger.

Marţi 19 : Schmidt-Caralulis.

Inceputul matchurilor a fost fixat pentru ora 15,30.

Intrarea este liberă !

Campionatele de nataţie ale Americei s'au disputat

Nu s'a bătut nici un record

In piscina Columbus din statul Ohio s'au disputat campionatele de nataţie ale Americei.

Competiţiunile nu s'au bucurat de o satisfăcătoare afluenţă şi vedetele, cu excepţia lui Peter Fick, au strălucit prin absenţă.

Lipsa lui Kieffer şi Medica a fost resimţită, iar performanţele au avut de suferit pe urma acestor abţineri.

Nu s'a înregistrat niciun record, singura performanţă de valoare fiind acea a lui Peter Fick. Recordmanul mondial a înotat, stil liber, 100 iarzi în 51 sec. 8.

Ungaria speră să elimine Germania din cupa Davis

Budapesta, 13. — *Matchul pentru Cupa Davis între Germania şi Ungaria, se va disputa în localitate, între 27—29 Mai.*

In acest sens, federaţia ungară de specialitate a început pregătirea jucătorilor ce o vor reprezenta în această competiţiune.

Faptul că foştii jucători ai echipei Germaniei, Von Cram şi Henkel, sunt arestaţi şi nu vor juca deci în matchul de Davis Cup, contra Ungariei, dă oficialilor maghiari o puternică doză de optimism, sperând să se califice pentru turul următor.

Pierre Gallien a abandonat în cursa Paris-Caen, odată cu ANTONIN MAGNE

Rene Le Greves a câştigat la sprint

Cursa ciclistă Paris-Caen s'a disputat anul acesta, pentru a 24-a oară. Victoria a revenit lui Rene Le Greves care, spre sfârşitul parcursului, a evadat împreună cu alţi 10 concurenţi şi, pedalând cu alţi 10 concub pe oră, a tras după el pe 7 din cei cari reuşiseră să-i intre în roată, în momentul decisiv.

La demarajul final, Le Greves a învins cu o jumătate lungime pe Ducazeause, după care urmau la scurte intervale şi în ordine: Cloarec, Marcaillou, Oubron, Spaperi şi Tassin.

Lapebie, câştigătorul de anul trecut al „Turului Franţei", a ocupat locul al 21-lea, la 4 min. 14 sec. după învingător.

Distanţa de 232 km., a fost acoperită de Rene Le Gréves, în 5 ore 52 min. 20 sec., cu o uţeală mijlocie de 39 km., 508 pe oră.

GALLIEN A ABANDONAT.

Câştigătorul „Turului României", ediţia 1936, francezul Pierre Gallien, a abandonat cu 35 km., înainte de sosire, odată cu Antonin Magne, una dintre cele mai proeminente figuri ale ciclismului mondial.

S'AU CALIFICAT PENTRU CAMPIONATUL FRANŢEI

Rezultatul cursei Paris Caen a mai calificat pentru campionatul Franţei, încă trei concurenţi, astfel că lista celor cari vor avea dreptul să concureze la eşarfa tricoloră, are următoarea înfăţişare: Speicher (deţinător), Jaminet, Cloarec, Ducazeause, Vietto, Bouttens, Le Grevès, Marcaillou şi Oubron.

Boxeurii români au învins la Dijon cu scorul de 9-5

Dijan, 13 (Prin telefon). — Astăseară în sala Olympia din Dijon reprezentantiva amatoare a României a repurtat un nou succes învingând selecţionata Cercle Pugilistique Dijonnais cu scorul de 9—5.

Matchurile au fost foarte interesante şi mult aplaudate de numerosul public care a ţinut să asiste la acest regal sportiv.

Iată care au fost rezultatele technice ale întâlnirii.

Niculae Rădan a învins la puncte de Lair.

Marin Gaspar a învins prin k.o. în repriza 2-a pe Pallares.

Pitault a învins la puncte pe Ion Stoianovici.

Const. David a învins la puncte pe Chenot.

Grigore Jelesneac a învins la puncte pe Lamalle.

Drouhin a învins la puncte pe Gh. Georgescu.

Petre Pop a făcut matchul cu Miguel.

Al. Brown

a învins prin k. o. în repriza 8-a

Paris, 13 (prin telefon). — **In sala Palais des Sports din Paris cu organizarea promotorului Jeff Dickson s'a desfăşurat astăseară în faţa unei săli arhipline matchul între Al. Brown, campionul lumei la categoria Cocoş şi Valentin Angelman, campionul lumei la categoria muscă.**

Al. Brown a învins prin k. 0 în repriza 8-a printr'un croşet la maxilar.

O senzaţională performanţă a rusului Kakarov

19 ore şi 39 minute în aer cu un planor

Moscova, 13. — *Aviatorul rus Kakarov, a reuşit zilele trecute o senzaţională performanţă aviatică.*

Astfel, încercând să bată recordul mondial de durată, în menţinerea în aer cu un planor, după mai multe tentative, a reuşit având la bord pe Godovitov, să se menţină timp de 19 ore şi 39 minute.

Dacă se are în vedere că vechiul record oficial era de 13 ore şi 40 minute, performanţa lui Kakarov — care a depăşit astfel cu 6 ore acest timp — apare deadreptul senzaţional.

Freddie Miller va boxa cu Frank Harsene

Bob Roberts managerul americanului Fredie Miller a primit din parte unui organizator din Marsilia o propunere pentru un match de box între Miller şi Frank Harsene.

Matchul se va desfăşura la Marsilia în vara acestui an.

Două victorii englezeşti

La Cannes, echipele de vâsle ale universităţilor din Oxford şi Cambridge au repurtat două uşoare victorii.

Prima a învins reprezentativa oraşului Lyon şi secunda pe cea a oraşului Toulouse.

Englezii au câştigat cu vădită uşurinţă şi aparitia lor a însemnat o plăcută demonstraţie mult aplaudată de spectatori.

Andre Lenglet se reîntoarce în Europa

Andre Lenglet excelentul pugilist francez s'a îmbarcat pentru a veni în Spania.

Spre deosebire de felul cum a sosit acum doi ani la New-York când la debarcader nu l-a aşteptat nimeni, acum l-au condus la plecare o mulţime de gazetari.

LA 17 MAI, ANDRE LENGLET VA BOXA CU TOMMY FARR

Managerul Berthis a angajat pe Tommy Farr pentru un match cu Andre Lenglet.

Matchul urmează să se dispute la Londra la 17 Maiu.

DAR...

Matchul este condiţionat de rezultatul altui match ce se dispută peste două zile la Hamburg între Ben Ford şi Neusel.

Dacă germanul câştigă, atunci Tommy Farr va trebui să boxeze cu Neusel înainte ca el să întâlnească pe Lenglet.

Gheorghe Covaci pleacă la Buenos-Aires

El a primit contractele şi biletele de vapor

Paris, 13 (Prin telefon). — **Astăzi Gheorghe Covaci, fostul campion al României la categoria uşoară, a primit contractele de angajament şi biletele de vapor pentru voiajul în America de Sud, unde urmează să susţină 4 matchuri.**

IN CE CONDIŢII A FOST ANGAJAT

Covaci a fost angajat cu un minimum de bursă de 400 pesos (64.000 lei) pentru match şi cu un maximum de 17% din reţeta încasărilor.

Covaci va primi toată întreţinerea pe timpul voiajului şi cât va sta la Buenos Aires, deasemenea cheltueli de antrenament sparring-partneri.

Biletele de vapor pe distanţa Genova—Buenos-Aires şi înapoi valabile timp de 6 luni, au fost primite de fostul nostru campion cu o voluminoasă corespondenţă din Argentina.

Prin această corespondenţă, a primit şi cele 4 contracte pentru matchurile ce le va susţine în Buenos Aires şi Montevideo.

GEORGES LECLERC ŞI-A DAT ASENTIMENTUL

Contractele de matchuri au fost vizate de comisia de box a statului Argentina şi managerul lui Covaci, profesorul Leclerc le-a prezentat la International Boxing Union pentru cea de a doua viză.

Profesorul Leclerc şi-a dat asentimentul pentru deplasarea pe care o face pensionarul său în America de Sud.

COVACI VA PLZCA CU KID JONAS

Managerul american care a angajat pe Covaci, a perfectat un contract identic şi cu Kid Janas.

Covaci se va îmbarca la Genova cu Kid Janas, astfel că în cursul traversării oceanului, cei doi pugilişti îşi vor putea face nestingheriţi orele de antrenament.

OBLIGAŢIILE BOXEURILOR ANGAJAŢI

Covaci şi Janas vor plăti din bursele lor o cotă de 20% managerului din Buenos Aires şi câte o cotă de 10% profesorului Leclerc din Paris.

O FORMALITATE DE PAŞAPORT

In momentul de faţă se urgentează la Ministerul Muncii şi Ministerul Afacerilor Streine din Bucureşti obţinerea vizei necesare pe paşaportul lui Covaci care trebuie făcut valabil pentru plecarea în America de Sud.

Redactor responsabil: STEFAN MENGONI Editura Societăţii Anonime „Universul", Bucureşti—România

BIBLIOTECA CENTRALĂ „ASOCIAȚIUNII" SIBIIU

Taxa postală plătită în numerar conform aprobării dir. g-rale p. t. t. nr. 70.346/938.

2 LEI

UNIVERSUL

12 PAGINI

30-1938

Redacția și Administrația: Palatul „UNIVERSUL", str. Brezoianu 23—25. Telefon Centrala: 3.30.10

Nr. 30. — Anul I — BUCUREȘTI. — Sâmbătă 16 Aprilie 1938 — ABONAMENTE: 1 an Lei 500, 6 luni Lei 270, 3 luni Lei 150

Automobil - Clubul Greciei va organiza

AL DOILEA „RALLYE BALCANIC" AUTOMOBILIST

Vor participa: România, Jugoslavia, Bulgaria, Grecia, Albania și Turcia

Competiția se va desfășura între 2 și 5 IUNIE

Automobil și Turing Clubul Greciei va organiza, cu concursul grupărilor automobiliste din Albania, Bulgaria, România, Turcia și Jugoslavia, al doilea „Rallye balcanic" automobilist, care în ziua de 4 Iunie va strânge la Ttena, concurenții plecați din orașele: Brașov, Isambul, Osijek, Tirana și Varna.

COMPETIȚIUNEA DE REGULARITATE

Pe cele cinci itinerarii ale competițiunei, concurenții sunt obligați să respecte o medie orară 40 km., cu excepția porțiunei dintre Salonic și Atena, porțiune pe care media orară se majorează la 50 km.

PROBELE DE CLASAMENT

Toți concurenții, fără excepție, sunt obligați să participe la două probe de clasament.

Ultima etapă a competițiuni de rezistență va fi divizată în trei sectoare și anume:

Tesalonic — Lansa 280 km.
Lanssa — Delphi 200 km.
Delphi — Atena 164 km.
Media orară de 50 km.

trebue respectată pentru acoperirea fiecăruia dintre aceste sectoare și, pe parcurs, media de 60 km. pe oră nu poate fi depășită.

A doua probă de clasare

PETRE CRISTEA

se adresează îndemânării pilotului și ea va fi efectuată după sosirea la Atena, concurentul fiind singur la bord.

CATEGORIILE

Concursul prevede două categorii de trăsuri: până la 1500 cmc. și nelimitat. Se vor face clăsamente separate pentru fiecare categorie.

INSCRIERILE

Inscrierile pentru această competițiune se primesc până la 10 Mai, la sediul Automobil Clubului Greciei, str. Academiei 19, Atena.

PREMIILE

Pentru competițiunea de anul acesta s'au fixat premii în valoare de 85.000 drahme, pe lângă cari se vor decerna numeroase cupe, trofee și plachete.

PETRE CRISTEA INVINGATOR IN PRIMA EDIȚIE A COMPETIȚIUNEI

„Rallye-ul balcanic" a luat ființă anul trecut când, disputându-se pentru prima oară, victoria a revenit excelentului automobilist român, Petre Cristea.

Alți 4 automobiliști români, printre cari ing. Ion Colceag au ocupat locuri onorabile în clasamentul probei.

In urma tratativelor duse între F. R. F. A. și M. L. Sz.

Matchul România - Ungaria

poate fi considerat perfectat

Am anunțat acum câtva timp în coloanele ziarului nostru stadiul trtativelor duse pentru perfectarea revanșei dintre România și Ungaria.

Suntem în măsură să anunțăm azi că toate obstacolele au fost înlăturate, iar angajarea matchului e sigură. A mai rămas să se convie asupra datei disputării acestui match, ungurii propunând data de 25 Septembrie iar F. R. F. A. 2 Octombrie.

Mai sunt de discutat oarecari chestiuni financiare de mică importanță, cari, dată fiind bunăvoința de care dau dovadă ambele federații, sperăm că vor fi soluționate favorabil și cât mai curând.

Echipa Ungariei B

va sosi în Capitală la 23 Aprilie

Echipa „Ungariei B" care joacă de Paști în Capitală va sosi în ziua de 23 Aprilie în București.

Sub conducerea d-lui dr. Alexandru Gyurkovich, vor face deplasarea 14 jucători.

„Prager Presse" crede că România și Jugoslavia vor avea câte 4 echipe în Cupa Europei Centrale

Numărul sosit eri în Capitală al ziarului „Pragger Presse" ocupându-se de ședința Comitetului C. E. C. — care va avea loc la 30 Aprilie la Milano, arată că Aprilie la Milano — arată că

tări ca cele 5 țări participante — Cehoslovacia, Italia, Jugoslavia, România și Ungaria — să participe fiecare cu câte 4 echipe în competiție.

Steinbach are aprobarea F.R.F.A-ului pentru a deschide actiune publică

Am scris că Steinbach a cerut permisiunea F.R.F.A.-ului pentru a deschide acțiune publică în contra d-lui T. Garofiță.

Cererea lui Steinbach a fost aprobată de d. V. V. Tilea, președintele federației astfel că zilele acestea Steinbach va face formele necesare acțiunii.

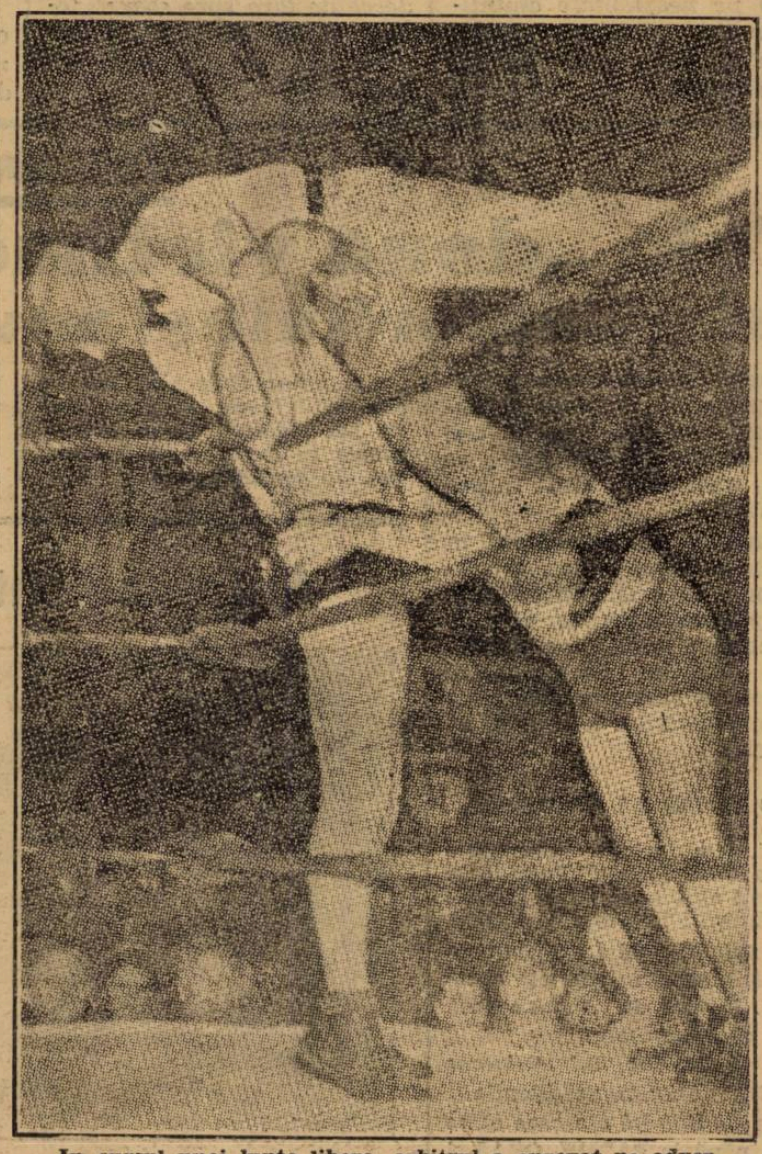

In cursul unei lupte libere, arbitrul a enrevat pe adversari; de comun acord, ei l'au aruncat peste ring. Arbitrul a continuat să judece... dintr'un fotoliu

F.R.F.A. a ales...

Phöbus, pentru a doua oară va fi sparring - partnerul echipei naționale la 4 Mai

In sfârșit, a fost rezolvată și problema sparring-partenerului echipei naționale dela 4 Mai.

După câteva convorbiri telefonice cu Budapesta, F.R.F.A. s'a oprit asupra echipei Phöbus, care, de altfel, a mai jucat la București cu echipa națională anul trecut.

Partida România-Phöbus, în a doua ediție, face parte din pregătirile echipei naționale în vederea matchului cu Jugoslavia dela 8 Mai.

Jugoslavia și-a întocmit calendarul internațional

Belgrad, 14. — **Federația jugoslavă de foot-ball și-a întocmit următorul program pe anul 1938:**

8 Mai, la București: România-Jugoslavia.
22 Mai, la Genova: Italia-Jugoslavia.
29 Mai, la Bruxelles: Belgia-Iugoslavia.
6 Septembrie, la Belgrad: România, Jugoslavia, și
13 Noembrie, la Belgrad: Ungaria-Jugoslavia.

SPECTACOLE

TEATRE

OPERA ROMANA : Otello.
TEATRUL NAȚIONAL : Ion al Vădanei.
STUDIO-UL TEATRULUI NAȚIONAL : Glumele destinului.
TEATRUL LIGII CULTURALE : Cantemir Bătrânul.
MODERN: Trenul fantomă.
TEATRUL COMEDIA : Ionescu G. Maria.
TEATRUL REGINA MARIA : Recital Lucienne Boyer.
TEATRUL LIBER : Miss România.

CINEMATOGRAFE

ARO : Mesagerul cu Gaby Morlay, Jean Gabin și Jean Pierre-Aumont.
CAPITOL : Când o spioană iubește, jurnal și completare.
CARLTON : A opta nevastă a lui Barbă Albastră.
SCALA: Minciuna Minei Petrowna și Jurnal Paramount.
SELECT : Dansatoarea roșie.
SAVOY : Semnul crucii.
TRIANON : Monumentul Indian partea II-a și ultima.
FEMINA: Prințesa Tarakanova și jurnal
REGAL: Petru cel Mare și Jurnal Paramount.
PALAS BULEVARD: Nu vreau să știu cine ești și completare.
A. R. P. A. : Căpitanul Earst, jurnal și completare.
ROXY : Când o spioană iubește. jurnal și completare.
CORSO : Semnul crucii, jurnal și completare.
ELYSÉE (Str. Doamnei 11): Monumentul Indian partea II-a și ultima.
ATENEU: Ultimul sărut și Misiunea Frontului Grey.
AIDA (Rahovei 151): Excadronul Alb și Omul care prezice moartea.
AMERICAN (Cal. Moșilor 221): Maman Colibri și Ultima misiune a macului roșu.
ASTRA (Șerban Vodă 94): Tarantella și Femei de noapte.
BARCELONA (Str. Măgurele 123): Refugiata din Shanghai și Insula păcatelor.
COTROCENI (Șos. Cotroceni 9): Broadway Melody 1938 și Revoltă în China.
CARMEN : Reputația d-rei Allenburi, Curierul secret și Un zbor reușit al cpt. av. Papană.
CENTRAL (13 Septembrie 196): Marșul de noapte și Născută pentru dans.
CITY (Bul. Carol 21): Tarantella și Perlele Coroanei.
DACIA: Nunta cu repetiție și Prima noapte.
DIANA: Escadronul alb și Mesagiul secret.
DICHIU: Pensionul Țarinei, Festivitățile dela Salzburg și Jurnal.
DORY (Crângași 42): Escadrila de noapte și Căsătorie americană.
EDISON: Domnița din Câmpina, Două femei, două iubiri și artiști.
FORUM: Pentru dv. doamnă (Vogue) și Troica.
FLORIDA (Ferdinand 118): Dama de pică și Balul dela operă.
FRANKLIN: Tarantela și Sequoia.
GLORIA: Aur și femei și Pentru o viață de om.
IZBANDA: Corsarul și Jurnal.
ILEANA (Strada Avrig No. 11): Femeia mascată și Clubul sinucigașilor.
LILLY (Rahovei 236): Umbra păcatelor și Grănicerii.
LOLICA: Patimile Domnului nostru Isus Cristos.
LIA (Griviței 196): Domnișoara mama mea și Ajutor vin Indienii.
LUCIFER (Dudești 97): Lupul singuratic și Patrula de noapte.
MARCONI : Fanny Elssller, Londra sub teroare, Jurnal și artiști.
MARNA: Veninul, Lumpacius Vagabondus și artiști.
MODEL: Orizontul pierdut și Omul
MILANO (Călărași 158): India în flăcări și Prima iubire.
cu două vieți.
NISSA (Fost Lido): Tarantella și Sonata Kreutzer.
OMNIA: Troica și Eroul din Arizona.
ODEON: Scipio Africanul și Răsvrătita.
ORFEU: O lacrimă pe mormânt și O noapte la bal mascat.
PARIS (Rahovei 118): Legiunea africană și Un îndrăgostit celebru.
PACHE (Strada Mătăsari No. 31): Patima și Oameni după gratii.
RAHOVA: Pentru D-tră Doamnă și Femei dezamăgite.
TEX: Când vrea femeia și Insula misterelor „Borneo".
SPLENDID: Corsarul, Jurnal și complectare.
TRIUMF (Griviței 335): Inimile noastre plâng și Răzbunarea.
TOMIS: Nopți princiare și Ședință secretă.
UNIC (Piața Filantropia): Broadway Melody 1938 și Teroare.
VENUS: Intimități conjugale și Nu mi-am ucis soțul.
VOLTA BUZEȘTI: Ingerul străzii și Enigmaticu' Mrs. Motto.
VOLGA-DOROBANȚI: Tamara și Piratii.

VORBE și FAPTE

S'a naugurat eri, noua sală de sporturi a Căminului studențesc No. 1 „Gh. Cantacuzino". Erau de față d-nii C. Stoicescu, rectorul Universității din București, prof. Universitar Ispir, directorul căminului, asistent univ. Grontz, reprezentanții presei și o mare mulțime de studenți bucuroși de noul dar, ca de un examen luat pe neașteptate.

Au fost discursuri puține, deși se prăvăleau acolo pentru totdeauna temeliile putrede ale acelui spirit retrograd, care neglija complet relația armonică dintre un cap luminat și o pereche de umeri sdraveni.

S'a pomenit și de „Mens Sana în Corpore Sano", dar vechiul dicton latin nu a privat fals, între aparate și trupuri desgolite pentru exercițiile fizice ce au urmat, și-a pierdut sonoritatea de trâmbiță festivă și a rămas numai în severitatea lui austeră de adevăr încercat între veacuri.

A vorbit d. prof. universitar Ispir, conducătorul căminului, dascăl înțelegător și părinte sufletesc al celor câteva sute de studenți, care se pregătesc pentru viață între cărțile și zidurile cenușii ale căminului.

Domnia-Sa este un fost colegian dela Oxford, deprins cu tradițiile sportului universitar din insulele Britaniei. Deaceia cuvintele pe care le-a rostit au fost puține și calde.

Cred că atunci când le-a adunat laolaltă pe hârtie, au venit singure, așa cum se adună pe neașteptate amintirile vechi și prețioase. Amintirile colegiilor dela Oxford, ziduri vechi și biserici joase, peluze cu gazonul tuns ca o perie, orologii publice care au stat acum câteva secole și tinerețea studențească dând acestui peisagiu sumbru, o viață a cărei amintire nu poate fi uitată.

Acum acolo e veselie mare. Albaștrii dela Oxford au bătut în cursa de vâsle.

Răspunsul d-lui prof. univ. C. Stoicescu, rectorul Facultății de Drept, a fost o pledoarie pentru sport.

Dar ce pledoarie!

Au susținut teza d-lui rector, toți marii conducători de popoare, prezenți la comandă, în buzunarele entuziastului sportiv care este d. prof. univ. C. Stoicescu. Și-a spus părerea d. Mussolini, a adăugat ceva d. Hitler și a restabilit echilibrul turburat de axa Roma-Berlin, cele câteva cuvinte ale președintelui Albert Lebrun.

Dacă mai era nevoie sunt sigur că eminentul profesor de Drept roman, ar fi citat pe dinafară tot ce s'a scris în favoarea sportului, începând cu primul an „ab urbe cordita".

Dar asistența era atât de entuziast convinsă, aparatele noi ale sălei luceau atât de plăcut sub palorile soarelui de afară că domnia-sa a terminat fericit, dar nu mai puțin energic:

— „Cât mai multă carte și cât mai mult sport!"

Sunt colegi de-ai domniei-sale, care auzind asemenea vorbe, albesc și mai tare pe liziera tâmplelor, necăjiți de spiritul revoluționar, care deschide larg spre soare „ferestrele, în dosul cărora cultura lâncezea „în atmosferă prielnică".

D. C. Stoicescu, nu prea glumește cu elevii d-sale. Dacă e un entuziast susținător al tuturor concepțiilor moderne, dacă nu se sfiește să declare că boxul este un exercițiu fizic pe măsura demnității unui intelectual, dacă a prevăzut în planul nouei clădiri a Facultății de Drept, o sală de educație fizică cu cel mai modern utilaj, în schimb este absolut intratabil, cu cei care încearcă să se strecoare prin diferite manevre, pe lângă tomurile Dreptului Roman.

Sprâncenele d-lui rector devin două furci candine. Blândețea proverbială a domniei-sale se ascunde repede în dosul pupilelor în care rămân numai fulgerele indignării.

Braconierul examenului de Roman, dispare înainte de a-și epuiza toate trucurile sale.

Deaceia eri, când studenții prin reprezentantul lor, un tânăr cu o frunte semeț olimpică, și-au spus cuvântul de mulțumire, ambasadorul recunoștinței studențești a început cu cuvintele:

— Cunoaștem cu toții rigorile profesorului nostru de Drept Roman...

D. rector l-a fulgerat cu o privire care i-a tăiat fraza la jumătate. A continuat totuși după ce clipa de emoție a trecut.

—...Rigoarea studiului este întrecută de tradiția de rigurozitate a profesorului...

Studenții din jur erau albi încearcă să-l tragă de mânecă, dar în zadar — fugarul orator era prea departe și continua neturburat:

— ...Această tradiție pe care au cultivat-o ani de-a rândul toți elevii slabi ai domniei-sale.

Incrutarea d-lui rector s'a topit în cel mai fericit discurs, atmosfera înghețată s'a risipit în căldura aplauzelor.

Când profesorul de Drept Roman, i-a mâna curajosului herald, d. prof. Ispir și-a șoptit în mustață.

— Asta va face cu siguranță carieră în ...diplomație.

Sala a fost luată în primire de studenți. Cei doi maeștri de box și gimnastică — Jim Călinescu și C. Nour — au început mușchiuluiala pumnilor, ca și cum atunci o terminaseră.

Puching-Ball-ul dârdâia, sacul de nisip răbufnea greu sub năvala loviturilor, spalierele gemeau ușor, barele trozneau sub strânsoarea sdravănă, inelele scânceau din încheeturi.

Cuprins de entuziasm, portarul căminului, s'a urcat în mâini până la capătul frânghiei și s'a coborât apoi — un moș vesel cu privirea ca o vale cu cicoare — râzând.

— Apăi ce credeți... că nu degeaba am făcut două războaie.

A urmat o masă comună fără discursuri, numai cu glume și voie bună.

Am aflat mai apoi, că la Căminul Studențesc No. 1 „Gh. Cantacuzino" nu au fost în ultimii patru ani nici un fel de turburări, nici un student nu a fost arestat în diferite conflicte politice toți și-au luat examenele la zi și toți deopotrivă cunosc sporturile dela A până la Z.

Nu credeți oare că s'ar putea trage o oarecare morală de aici, pentru acei care doresc o studențime voioasă și harnică, aplecată numai spre studiu și realizări, departe de sfâșierile politicei și de valurile aventurilor de tot soiul?

ȘTEFAN MENGONI

Tot pariul austriac

Cele „două victime" sau între „autoritate și nevinovăție"

Era un serviciu pieteneșc pe care mi-l făcea, serviciu care nu mă îndatora decât moralmente în caz că a-și fi câștigat. In sprijinul acestei afirmații pot aduce o serie întreagă de martori cari au fost de față când i-am dat banii și cari pot atesta faptul că nu mi-am luat nici o obligație.

Pariul austriac care acum o săptămână ajunsese la frumoasa sumă de aproape trei sute de mii lei, este sortit, se pare, unei lungi trăiri în actualitate.

După ce am înregistrat în aceste coloane, prima versiune prin care Grigoraș Vasile era pseudo câștigător al austriacului și victimă a prietemei, socotim de-a noastră datorie să facem cunoscută și a doua versiune a acestei afaceri.

O VIZITA LA REDACȚIE

Eri, am primit la redacție vizita d-lui Șuinea Petre care a venit spre a ne aduce o serie de lămuriri în această afacere.

In primul rând d. Șuinea ne-a povestit geneza acestei chestiuni. Ii vom da voe s'o facă prin aceste coloane:

— „I-am dat lui Grigoraș Vasile, vardist la președinție suma de 1000 lei din care să se ducă până la PARIUL ORAȘ și să-mi facă o martingală și un austriac.

O PROMISIUNE ȘI O ACCEPTARE

Mi-a adus restul dela mia de lei și a plecat la curse fără a-mi remite nici austriacul și nici martingala.

Atunci când a revenit dela curse mi-a remis de bună voe — și din nou pot dovedi cu martori această afirmație — buletinul câștigător, iar eu i-am promis să-i dau 20.000 lei. A acceptat bucuros și a plecat.

A doua zi a revenit la mine cu pretenția de a-i da jumătate din suma ce urma s'o încasez argumentându-mi că eu am destul și el nimic, că eu am câștigat la loterie și el nu, că în sfârșit nu se poate admite această inegalitate.

Am căutat să-l conving, dar mi-a fost imposibil.

Astea sunt faptele și pentru a vă convinge de dreptatea celor ce afirm vă pot aduce o mulțime le martori și totodată îmi iau angajamentul, ca în caz când s'ar găsi cineva să dezică o vorbă din cele ce vă afirm, să-i dau lui Grigoraș Vasile întreaga sumă".

Aceasta a fost declarația pe care d. Șuinea Petre, șofeur la președinție, ne-a făcut-o cu toată căldura omului care se știe cu conștiința curată.

Dăm și această versiune și credem că odată cu aceasta, povestea acestui austriac s'a terminat.

Antrenament american

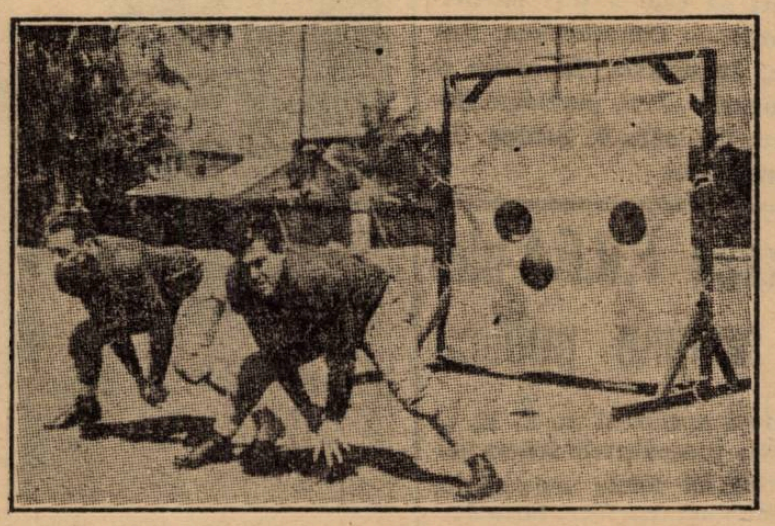

Spre a câștiga precizie în mișcări, atleții încearcă să arunce o minge prin deschizăturile făcute într'o placă

FOOT-BALL

O etapă divizionară decisivă
pentru leaderul seriei I-a și pentru locul 4 din cele 2 serii
Cele mai importante matchuri au loc în Capitală

Sâmbătă și Duminică se va desfășura o nouă etapă divizionară A, tot atât de decisivă ca și precedentele. Se va clarifica problema leaderului seriei I-a, lupta pentru locul 4 va deveni oricum mai clară, iar codașii vor fi cunoscuți cu mai multă precizie. Au loc doar partide care urmează să lămurească toate aceste trei întrebări importante.

Matchul zilei, Unirea Tricolor-A.M.E.F.A., se dispută la București

Evident, cel mai important match al zilei se dispută Duminică la București, între Unirea Tricolor și AMEFA, leaderul seriei I-a. Arădanii au furnizat Duminica trecută surpriza zilei cedând Phönixului și pierzând din avantajul luat asupra Rapidului și Victoriei.

Este cel mai important pentrucă de el depinde soarta primului loc din seria I-a. O e-

SONY NICULESCU

ventuală victorie a oborenilor, — ceeace nu-i deloc exclus — ar aduce șanse Rapidului de a cuceri titlul. Din contră, cu succesul AMEFA-ei, toate lucrurile se vor lămuri definitiv.

Deci, în perspectivă un match tare, în care adversarii vor lupta cu ultima energie.

Rapid trebue să câștige la Satu Mare

In strânsă legătură cu această partidă este jocul dela Satu Mare: Olympia C.F.R.—Rapid, pe care bucureștenii — în eventualitatea unui eșec al A.M.E.F.A.-ei la București — trebue să-l câștige. Bucureștenii știu aceasta, după cum și Olympia știe că un eșec o poate a-arunca în razele lanternei roșii.

O luptă mare în perspectivă la Oradea

Pentru locul 4 al seriei I-a va lupta Duminică C.A.O. în contra Victoriei din Cluj. Faptul că, în Cupă, clujenii au câștigat asupra aceluiași adversar chiar la Oradea, ar însemna că și Duminică are șanse. C.A.O. însă, care n'a pierdut nici o speranță pentru locul 4, va lupta cu înverșunare. Și nu-i exclusă o victorie a orădenilor, care vor specula de data aceasta, avantajul terenului propriu.

Duminică, Dacia-Unirea poate scăpa de lanternă

Nici problema lanternei nu va fi lăsată deoparte Duminică. Dacia-Unirea joacă la Brăila cu Jiul. In caz de victorie și presupunând că Olympia va pierde în fața Rapidului, brăilenii pot scăpa de lanternă.

Sâmbătă în obor, Sportul Studențesc va încerca să învingă pe Venus

In seria doua, cele mai importante jocuri sunt: Sp. Studențesc-Venus și Gloria-Juventus, pentrucă ele vor decide între competitori: care din studenții sau Juventus își va menține șansele la locul 4.

Partida Sp. Studențesc-Venus se dispută Sâmbătă pe arena „Unirea" și se anunță extrem de pasionantă. Atât Venus — cu recenta victorie asupra Juventusului — cât și Sp. Studențesc, învingătorul Universității, vor lupta pentru victorie. Evident, universitarii au nevoe mai mare de cele două puncte, dar un succes în fața negrilor este mare și greu lucru.

Indiferent însă, de cine va câștiga, acest match va prilejui o bătălie înverșunată.

Juventus joacă o carte mare la Arad

Deosebit de importantă se prezintă și partida Gloria—Juventus dela Arad. Asta pentru roș-albaștri, căci Gloria își are asigurat locul trei.

Bucureștenii au pierdut Mercuri o bună ocazie de a smulge măcar un punct Venusului. Acum, vor face și imposibilul ca să câștige două la Arad.

Mai ales că Gloria le-a cedat aproape regulat.

In mod normal, Juventus nu poate emite prea multe pretenții în acest joc.

Universitatea și Crișana au nevoe de victorie

Al treilea candidat la locul 4, Universitatea, joacă Duminică la Cluj cu Crișana. Un match pe care trebue să-l câștige. „Șepcile roșii" pierd greu pe teren propriu, iar o victorie asupra Crișanei le este absolut necesară.

Dar nici Crișana nu stă mai bine. Și ei i-ar prinde bine o victorie sau măcar un draw, căci astfel s'ar vedea definitiv scăpată de ultimul loc. Dragoș-Vodă codașul, joacă cu Crișana la Cernăuți și o victorie a lui i-ar aduce locul 9, deci participarea în turneul de calificare.

Atenție! A.C.F.R. joacă din nou acasă...

Dragoș Vodă însă, mai mult decât probabil, va pierde la Brașov în fața A.C.F.R.-ului, cu

ALEX. DRAGAN

care joacă Duminică. Bineînțeles, dacă brașovenii nu înțeleg să se lase de surprize. Altfel, parcă-i vedem pierzând încă două puncte.

Nu credem însă, pentrucă cernăuțenii, în prezent, sunt în formă slabă, mai mult, n'au nici echipa complectă.

Ripensia nu poate pierde în fața Vulturilor

In fine, ultimul joc al etapei are loc la Timișoara. Este Ripensia — Vulturii care nu poate reveni decât timișorenilor. După o serie de 3 victorii, Vulturii vor trebui să cedeze foștilor și probabil viitorilor campioni: Ripensia.

Bilete pentru turneul pascal

Bilete pentru tribuna numerotată la matchurile din cadrul turneului pascal, se pot reține la:

Wagons-Lits-Cook Calea Victoriei No 39 și Victoria Sport pasagiul Imobiliara No. 2. Abonament tribună-centrală numerotată 160+8; Abonament peluză centrală 90+8; Abonament peluză populară 50+8; Tribuna centrală o zi 80+8; Peluză o zi, 50+4; Peluză populară o zi 30+4.

Pentru matchul Venus-Sp. Studențesc care se dispută, Sâmbătă, pe arena Unirea Tricolor, s'au pus în vânzare bilete cu 20% reducere:

50+8 tribună
30+8 peluză
20+8 populară.

Divizia B.

Asaltul Victoriei la Craiova
pentru primul loc, și al Katmanului Luca Arbore la Chișinău, pentru ultimu

Duminică vor avea loc, în toată țara, 10 partide pentru campionatul diviziei naționale B.

Această nouă etapă are următoarea caracteristică: fruntașii celor două serii au de susținut jocuri relativ ușoare, acasă și care le vor consolida pozițiile — în timp ce adversarii direcți, adică cei ce ocupă locul doi, au matchuri grele, în deplasări.

SERIA ESTICĂ

LA BUCUREȘTI

Telefon Club se întâlnește cu Macabi. Amicale sau oficiale, întâlnirile „telefoniștilor" cu „dudeștenii", au dat totdeauna loc la lupte crâncene și mai mult ca sigur că Duminică, vom asista la un joc pasionant. Telefon Club a învins în etapa trecută Textila, totuși nu a arătat o formă prea strălucită, iar Macabi a pierdut categoric la Ploești în fața Tricolorului. Cu toate acestea învingătorul nu este prea ușor de indicat. In toamnă rezultatul a fost 3—3 și dacă se are în vedere comportarea adversarilor în acest sezon, șansele înclină spre telefoniști. Arbitrajul a fost încredințat d-lui Paulini Hans.

LA CRAIOVA

Se va disputa matchul zilei, între Craiu Iovan și Victoria din Constanța. Această partidă are o deosebită importanță pentru ambele cluburi. Constănțenii dacă sunt învinși, pierd ultima șansă de a cuceri primul loc. Craiovenii, amenințători până acum câtva timp, vor să-și îmbunătățească situația ocupând în cel mai rău caz locul trei. Astfel stând lucrurile, întâlnirea se anunță extrem de susținută deși nici unii nici alții nu dețin o formă strălucită. In etapa trecută, Craiu Iovan a cedat cu 1—3 Gloriei C. F. R., la Galați, iar Victoria a făcut joc egal (1-1) cu Sporting la Chișinău. Rezultatul normal, ar fi un match nul; poate însă ca avantajul terenului să permită gazdelor a termina victorioase. Va conduce d. Mircea Crușescu (București).

LA PLOEȘTI

Tricolor C. F. P. V., se întâlnește cu merituoasa grupare gălățeană Gloria C. F. R. Ploeștenii pentru a cuceri campionatul nu trebuie să piardă nici un punct, așa că Duminică vor lupta cu ultima energie pentru a-și realiza „visul". Gloria e în formă. A dovedit-o Duminica trecută, când a învins pe Craiu Iovan, și cu moralul ridicat își va vinde scump pielea.

Arbitrează d. Tică Iliescu (București).

LA CERNĂUȚI

Iahn în luptă cu Franco-Româna nu credem că va reuși să treacă peste mediocritatea comportării anterioare. Mai ales, dacă se are în vedere că brăilenii au învins Duminică D. V. A. cu 5—3, soarta cernăuțenilor poate fi cu certitudine anticipată.

D. V. A. — TEXTILA

O partidă în care combatanții în urma rezultatului depe teren, sau vor păstra locurile în clasament, sau le vor schimba între ei. Invingătorii Victoriei au cele mai multe șanse de a-și păstra locul, mai ales că joacă acasă. Totuș Textila nu e o victimă sigură — căci la București a jucat minunat în compania Telefon-Clubului mai ales în prima repriză, când conducea cu 1—0.

LA CHIȘINAU

Codașii Sporting și H. L. A., se luptă pentru ultimele două locuri. Reprezentanții Chișinăului au făcut acum o săptămână o performanță demnă de remarcat, terminând nedecis 1—1 cu Victoria. Noi i-am văzut evoluând și la București, unde au jucat bine și astfel acest rezultat nu ne surprinde. Duminică vor învinge fără discuție pe „rădăuțeni" — chiar la scor.

SERIA VESTICĂ

LA TIMIȘOARA

„Leaderul" C. A. M. T., după ce Duminică a scăpat, prin mijloace pe care preferăm să nu le mai specificăm, de un adversar periculos (Prahova), întâlnește acum altul, însă nu atât de periculos, C. F. R. Simeria. Ceferiștii vin după o înfrângere suferită la Craiova dela Rovine Grivița, așa că nu pot emite pretenții de victorie cu toate că C. A. M. T. nu este în forma de acum două sau trei săptămâni când au învins pe U. D. R., sau Phoenix.

Noua victorie le va consolida poziția de campioni.

LA TG. MUREȘ

O partidă interesantă, atât prin valoarea adversarilor Mureșul și Rovine-Grivița, cât și prin poziția în clasament pentru care luptă. Mureșenii sunt la locul trei cu 21 puncte, craiovenii la locul 4 cu 20 puncte, o eventuală victorie a ultimilor i-ar face să-și schimbe locurile pentru un moment căci Mureșul are o partidă mai puțin jucată. Ultimele performanțe ale echipelor indică drept favorit pe Mureșul.

LA CAREI

Echipa locală Victoria dă replica fostului „leader" U. D. R. Partida s'ar părea cu mult în avantajul reșițanilor, însă terenul pe care joacă schimbă această impresie. Cei din Carei în fața publicului lor luptă cu mult elan, așa că U. D. R., va trebui să muncească din greu pentru a smulge două puncte.

LA BAIA MARE

Prahova se deplasează pentru a întâlni Tricolorul. Ploeștenii după admirabila comportare dela Timișoara, unde trebuia să câștige, vor da mult de lucru localnicilor, căci pe republicani nu-i prea importă terenul unde joacă (dovadă partida cu C. A. M. T.). Va fi o luptă dârză, în care dacă reprezentanții Ploeștiului vor juca, cu același elan ca și Duminica trecută, vor învinge.

FOOT-BALL

L'Auto scrie:

România se poate califica pentru finala campionatului mondial

Confratele parizian „L'Auto" publică un articol senzațional, cu privire la șansele țării noastre în turneu final al cupei mondiale.

Articolul e semnat de d. Peferkorn, acelaș ziarist, care nu de mult găsea că nu e deloc necesar a se analiza șansele României în campionatul mondial, din cauza dezechilibrului de forțe ce există între ea și celelalte țări participante. Dar să dăm cuvântul vechiului nostru „prieten":

După cum am mai spus, Suedia e calificată pentru sferturile de finală, în urma absenței Austriei.

România, grație forfait-ului Argentinei, va beneficia probabil de aceiași favoare, deoarece venirea la Paris a Americei Centrale nu este încă sigură. In orice caz este probabil că România va învinge pe reprezentanta Americei Centrale.

Iată dar pe Suedia și România calificate în sferturile de finală. Pronosticul e ușor de dat. Cel ce va spune că România va bate Suedia va fi mai greu de crezut.

Și Romăina se va califica, natural, însă ea beneficiază de un noroc extraordinar. Cine știe dacă românii care — se pare — iau lucrurile în serios, și care dispun de elemente a căror valoare o ignorăm, nu vor reuși să sucească capul semi-finaliștilor și se vor califica pentru întâlnirea supremă?

Iată măgulitoarele aprecieri ale „cunoscutului" ziarist francez, asupra footballului nostru, aprecieri cari ne bucură, mai ales când ele vin dela acel ce eri, erijându-se în mare cunoscător, ne socotea inutil într'o competițiune cu care azi, ne ridică mai sus, decât am spera chiar noi.

Lotul definitiv al juniorilor bucureșteni va fi alcătuit Luni seara

Comisia Districtului București va ține Luni seară a importantă ședință în legătură cu echipa de juniori a Capitalei.

La acea dată, comisia va alcătui lotul definitiv al jucătorilor selecționabili, și chiar echipa „probabilă" care urmează să fie opusă într'una din zilele de Paști selecționatei Ploeștilor, în cadrul turneului internațional dela București.

Cupa inginer Macovei

In dorința de a stimula cât mai mult sportul în rândul funcționarilor feroviari, d. director general inginer I. Macovei a pus în competiție o frumoasă cupă.

Este demn de relevat această lăudabilă inițiativă din rândurile funcționarilor C.F. R-iști, cari au în persoana d-lui inginer I. Macovei un prețios colaborator.

După primele matchuri jucate pe stadionul Giulești între serviciile C. F. R, clasamentul se prezintă astfel:

Economat	2	2	—	—	8	1 4
Intreț.	2	2	—	—	8	3 4
Pod.-St.	3	2	—	1	17	4 4
Ateliere	2	1	—	1	5	1 2
Ad-tiv	2	1	—	1	3	3 2
Tracțiune	1	—	—	1	1	2—
Financ.	2	—	—	2	1	8—
Mișcare	2	—	—	2	2	10—
Contencios	2	—	—	2	—	11—

Gloria din Arad își va schimba înaintarea

Arad, 14. — **In urma slabei comportări a liniei de atac în matchul cu Dragoș Vodă, conducerea Gloriei, intenționează să o schimbe.**

Astfel, la antrenamentul de Vineri, se vor întrebuința două formule: Tudor, Siclovan, Fritz, Henegar, Mercea și a doua: Igna, Marienuț, Fritz, Henegar, Mercea. Care din acestea două, va fi utilizată în matchul ce va juca Duminică în compania Juventusului, se va stabili, abia după acest antrenament.

Comunicat

Comisiunea districtului aduce pe această cale la cunoștința celor interesați că în ședința districtului di n14 c., s'au adus programului districtual următoarele modificări:

Jocul de campionat cat. II-a B dintre echipele Orfeus și Ion Dârlău se va disputa Duminică 17 Aprilie a. c. orele 15 precis tot pe terenul Velodrom, în loc de orele 17, cât a fost inițial.

Jocul Dacia Traiană — Șoimii rămâne programat Duminică 17 crt., pe terenul Velodrom însă la orele 17, în loc de 15.

Jocul de juniori Juventus — Unirea Tricolor, programat Miercuri 20 Aprilie a. c., pe terenul Unirea, se programează în aceiași zi orele 16.30 însă pe terenul Ascam (Belvedere), deoarece organizatoarea jocului este gruparea Juventus.

Domnii arbitri Stănescu Alex., și Manișoreanu Petre sunt rugați a lua act de aceste modificări.

Având în vedere că jocul de divizie C. Olympia-Sporting Pitești este programat Duminică 17 crt., orele 14.30, pe terenul Unirea, d-nii arbitri Drăgan Emil, Abazian și Vasiliu Ion sunt rugați a lua act de această programare.

Secretar g-ral, A. BOTESCU

Ședința de aseară a comisiunii districtuale

Aseară s'a ținut ședința comisiunei districtuale, prezenți fiind d-nii: D. Paraschiv, L. Goldstein, Lepădatu, Gigi Georgescu și A. Botescu.

S'au luat următoarele deciziuni:

Grupările Olympia și Adesgo se amendează cu câte 50 lei pentru neprezentare de carnete de legitimare la matchuri.

Jucătorul Petrescu C., din gruparea Carmen se pedepsește cu avertisment.

Se suspendă până la prezentare jucătorul Contarda din gruparea Colentina — iar gruparea se pedepsește cu avertisment.

Se suspendă pe timp de 15 zile jucătorii Constantinescu Traian și Talpaș din gruparea Griviță, iar Stănescu din gruparea Colentina pe timp de 30 zile.

Se pedepsesc cu avertisment următorii jucători:

Pali Valentin (Izbânda), Motoroi (Metropola), iar jucătorul Cuțulescu A. (Metaloglobus) cu mustrare.

Jucătorii Ludian (E.F.A.) și Penciulescu (Zburătorii) se suspendă pe timp de 8 zile.

Pentru ședința de Luni, 18 crt., sunt citați următorii delegați de grupări:

C.A.B., Arsenal, Socec-Lafayette, Șoimii, A. S. Distribuția, Viforul Dacia, precum și jucătorii Dobrescu și Sârbu (C.A.B.), Toma Vasilescu (A. S. Distributia), și d-nii arbitri Birău Traian și Ioachim Ion.

Jucătorul Pantu H. (Biruința) se suspendă până la prezentare.

Se obligă gruparea Arsenal să prezinte astăzi, 15 crt., la sediul districtului, raportul de arbitraj al matchului C. A. B.-Universul.

Se resping pentru neplata taxelor contestațiile grupărilor Dacia Traiană și Sportul Muncitoresc.

Contestațiile grupărilor Adesgo, Juventus și S.E.T. se vor juca în ședința de Joi, 28 crt.

Gruparea Titanii se amendează cu lei 200 pentru neprezentarea echipei de rezervă la matchul cu Militari.

Se omologhează jocul cu rezultatul de 3-0 în favoarea grupării Militari.

Se obligă gruparea Jandarmeria să achite suma de lei 6.000 antrenorului Zimermann.

Se numește delegat districtual la matchul Viforul Dacia-Vergu d. D. Paraschiv.

Surprize în cea de a doua etapă a competițiunei categoriilor inferioare

Frumoasa performanță a categoriei a III-a

Categoria Onoare a suferit eri după amiază pe arena S. T. B. un eșec neașteptat.

Invinșii au fost de nerecunoscut, în urma matchului susținut săptămâna trecută.

Eșecul Onoarei însă, ni-l putem explica prin faptul că jucătorii s'au conservat în vederea matchurilor oficiale de Duminică.

Jocul furnizat de categoria I-a A în schimb, a fost excelent.

In prima repriză, avantajul a oscilat, ambele selecționate întrebuințându-se serios.

In a doua parte a jocului în schimb, reprezentativa Onoarei cedează, în fața unui adversar cu acțiuni mai coordonate, care domină categoric.

Goalurile învingătorilor, au fost înscrise de Podocea (2), Vanea (2) și Popescu.

Onoarea... Onoarei a fost salvată de Genu.

Victoria cat. I-a A, în asemenea condițiuni, a fost pe deplin meritată.

La fluerul d-lui Crețu Aurel, care a condus excelent s'au aliniat echipele:

CAT. I-a A.: Jianu, Cuțulescu, Gheorghiade, Decu, Weidle, Constantinescu Gh., Podocea, Vanea, Popescu, Radu N., Cimpoeru.

ONOARE: Alexandru N., Popescu, Bădescu, Genu, Iamandi, De Vittor, Constantinescu, Ionescu, Cezar, Stepleanu.

Pe terenul A. C. S. A., s'a disputat partida oficială dintre selecționatele categoriilor a II A și a II B, care a revenit primilor cu scorul de 6—0 (3—0) după un joc anast.

La câteva minute după începere, cat. II A reușește să marcheze primul punct prin Dumitrescu. Scorul e ridicat apoi prin Pantachie și iarăș Dumitrescu.

După pauză, cat. II B atacă mai insistent, însă nu poate marca nimic.

In schimb cat. II A mai reușește 3 puncte prin Pantachie (2) și Leoveanu.

S'au remarcat: dela cat. II A: Pantachie, Chiriță Brătescu și Dumitrescu, iar dela cat. II B, Beitoreanu, Maior și Manoliu.

D. Șt. Alexandru a condus bine următoarele formații:

CATEGORIA II A: Theodorescu, Dumitrescu, Chiriță, Leoveanu, Roman, Matache, Brătescu, Pucheanu, Pontu, Georgescu I, Pantachie.

CATEGORIA II B. Fesci, Belitoreanu, Bellu, Grădișteanu, Constantinescu. Feher, Mocanu, Maior, Manoliu, Sauciuc și Em. Niculescu.

CAT. III-a—CAT. I-a B 5—1

Arena Industria Iutei a găzduit partida dintre selecționatele categoriilor a III-a și I-a B.

După un joc de toată frumusețea, categoria a III-a a învins cu scorul de 5-1.

Modificările făcute în echipa categoriei a III-a, s'au dovedit a fi fost fericit inspirate.

Invingătorii cu o echipă omogenă alcătuită din majoritate din jucătorii A. S. Distribuției, au practicat un joc magistral.

Goalurile, au fost marcate de Grecu (2), Szilard (2) și Sachelarie pentru cat. III-a, iar pentru cat. I-a B. Balasiu

De remarcat, că învingătorii au ratat și un penalty.

D. Mitran a condus excelent, următoarele echipe:

Cat. III-a. Burtică. Ionescu, Câmpeanu, Mateescu, Oprescu, Papaianopol, Popescu, Constantinovici, Grecu, Sachelarie, Grigoriu.

Cat. I-a B. Colibășanu, Ciorchinaru, Cohn, Carol, Scorțaru, Dobra, Petrescu, Mișu Aurel, Balasiu, Mihăilescu, Iordăchescu.

Invingătorii au avut cei maibuni oameni în Burtică, Câmpeanu, Popescu, Constantinovici, Grecu și Sachelarie, iar dela învinși, nimeni nu a reușit să se evidențieze.

CLASAMENTUL

Cat. II-a A	2	2	0	0	13:2 4
Cat. I-a A.	2	1	1	0	6:2 3
Cat. Onoare	2	1	0	1	6:6 2
Cat. III-a	2	1	0	1	7:8 2
Cat. II-a B.	2	0	1	1	1:7 1
Cat. I-a B.	2	0	0	2	2:10 0

Schimbări în organizarea grupării S. T. B.

Suntem informați că în organizarea internă a grupării S.T.B. vor interveni oarecari schimbări.

După cum se știe această grupare se întreține din fondurile alocate de „Asociația culturală și sportivă Inginer Alex. F. Bădescu" a funcționarilor S.T.B.

Această asociație va fi desființată, administrația ei necesitând o comptabilitate prea complicată, iar fondurile necesare grupării vor fi puse la dispoziție de însăși societatea comunală a tramvaelor București.

FOOT-BALL

„SLAVIA"-„Muenchen 1860" 8-1 (4-0)

Marți la Praga, pe teren propriu, în fața a 5000 de spectatori, Slavia în mare formă a dispus de echipa germană „München 1860" cu 8-1 (4-0).

Eroul matchului a fost Bican, care a marcat singur 3 puncte. Celelalte goaluri au fost înscrise de Simunek (3), Horak și Bradac. Onoarea oaspeților a fost salvată de Ivkoviat.

Slavia a prezentat următoarea formație:

Planicka — Boucek (!), Dancik — Prouha, Nojir, Kopeky, (!) — Vacek, Simunek, iBcan, Bradac, Horak (!).

(N. R. Este interesant de remarcat noua formație a Slaviei. Bucek, care e half centru, a jucat fundaș, Kopecky, care este inter, a activat ca mijlocaș! iar Puc și Vytlacil cele două extreme stângi lipsind, extrema dreaptă Horak, a fost introdus pe extrema stângă).

Se renunță la hermina albă

Federația belgiană a hotărît introducerea profesionismului și admiterea jucătorilor străini în campionat

Federația belgiană de football, a hotărît după lungi discuții întroducerea profesionismului.

Deasemenea se va permite și legitimarea jucătorilor străini, pentru echipele belgiene, cari joacă în campionat.

O comisie specială a fost însărcinată cu elaborarea unui proect de statut.

38

STEINBACH asaltat de oferte

Victoria (Cluj) și două grupări bucureștene gata să-l angajeze ca antrenor

„Piter" nu poate părăsi Unirea Tricolor până în Iunie

Atitudinea oborenilor față de conflictul ivit

In prezent, cercurile sportive din Capitală comentează și urmăresc cu multă atenție evoluția conflictului dintre Unirea Tricolor și Steinbach, care — de fapt — nu conține nimic extraordinar totul rezumându-se la o chestiune de bucătărie clubistă ce poate fi rezolvată sau nu și fără prea multe surle și fanfare.

Pentrucă acest conflict a devenit public, vom furniza cititorilor noștri câteva fapte interesante în legătură cu demisia lui Steinbach din clubul oborenilor.

VICTORIA (CLUJ) DISPUSA SA-L ANGAJEZE CA ANTRENOR

Imediat ce s'a aflat că și-a dat demisia dela Unirea Tricolor, Steinbach a primit mai multe oferte, pentru a fi angajat ca antrenor.

Una din aceste oferte vine din Cluj, din partea Victoriei. Reprezentantul clujenilor la București, după ce a vorbit la telefon cu conducerea, a comunicat că Victoria este gata să-l angajeze oricând.

2 OFERTE DIN BUCUREȘTI

In afară de această ofertă, cum suntem informați, a mai primit și altele, dintre care două din partea a tot atâtea grupări divizionare din București.

Evident, Steinbach nu-i legat de Unirea Tricolor —ca antrenor— prin nici un contract; însă el este jucător legitimat și atunci va fi liber d'abia în Iunie.

ATITUDINEA OBORENILOR

In ce privește atitudinea clubului Unirea Tricolor și a conducătorilor lui, am avut ocazia să stăm de vorbă cu d. Vică Negulescu, care ne-a spus următoarele:

„Am rămas surprins când am citit în ziare demisia lui Steinbach. Nu pentrucă a demisionat, căci aceasta o știam de Marți, ci fiindcă a devenit publică contrar dorinței lui Steinbach.

„In ce privește acest conflict, care după mine constă în supărarea d-lui Garofiță și a lui Steinbach, nu vom ține nici o ședință specială pentru a lua în discuție demisia produsă. Am luat act de ea și considerăm pe Steinbach ca demisionat din calitatea de antrenor.

STEINBACH, CA JUCATOR, NU POATE DEMISIONA DECAT IN IUNIE

„Dar numai atât, pentrucă Steinbach este legitimat la Unirea Tricolor și ca atare nu poate demisiona decât în Iunie. Atunci vom vedea ce vom face. Ca jucător are anumite obligațiuni față de grupare pe care trebue să și le îndeplinească până în Iunie.

UNIREA NU SE VA OPUNE LA DESLEGARE

„In funcție de această comportare este și transferarea lui. Il vom trata ca și pe oricare alt jucător al nostru.

„Firește, nu ne vom opune plecării. Ii vom da deslegare în Iunie și liber va fi să opteze pentru cine vrea".

CÂRJAN, ANTRENORUL UNIREI TRICOLOR

„Postul de antrenor rămas liber, va fi ocupat de Fane Cârjan, care a și început să conducă antrenamentele".

Acestea au fost declarațiile d-lui Negulescu.

STEINBACH A ANTRENAT ERI IN OBOR

Interesant este de remarcat că Steinbach a condus eri in Obor antrenamentul... Colței, pe acelaș teren pe care se pregăteau și uniriștii.

In mijlocul lor și totuși...

La 30 Aprilie

Finala Cupei Angliei va fi condusă de d. Jewell

In caz de egalitate, matchul se va rejuca la 4Mai

Finala Cupei Angliei, care va avea loc la 30 Aprilie pe stadionul Wembley între Huddersfield Town și Sunderland, va fi condusă de d. Jewell.

Excelentul referée a condus acum două săptămâni matchul Belgia-Olanda la Anvers.

In cazul când finala se va termina la egalitate, se va prelungi, iar dacă nici prelungirea nu va decide soarta matchului, finala se va rejuca la 4 Mai pe terenul Aston Villa din Birmingham.

Sportul Studențesc a făcut antrenament

In vederea partidei ce o susțin Sâmbătă după amiază pe arena Unirea Tricolor cu Venus, Sportul Studențesc a făcut eri antrenament pe arena S. T. B.

Au luat parte:

Mișu Constantinescu, Duce, Bădulescu, Andreescu, Tache Dumitrescu, Drăgan Sandu, Mitan, Voicu, Titi Dumitrescu, Angheloiu, Ștefan Dumitrescu, Marinică Marinescu, Ștefănescu și Gică Popescu.

După ce s'au făcut exerciții gimnastice și antrenament de condiție, s'a trecut la jocul cu capul și apoi s'a tras la o poartă.

Toți jucătorii, au arătat o formă excelentă.

C. Bolidaru

Football-ul feminin indezirabil în Ungaria

Budapesta, 14. — In ședința de Marți seară a federației ungare de football s'a discutat cererea grupării provinciale ETO (Györ) de a i se acorda autorizație în vederea disputării unui match de football, între două echipe femenine din Viena, — Vindobona și Tempo — la Györ cu ocazia sărbătorilor de Paști.

Comitetul federal ungar însă a respins această cerere motivând că un asemenea match n'ar prezenta „suficiente garanții de seriozitate".

Apelul lui BOGDAN a fost respins

Aseară s'a întrunit în localul federației comisia superioară de apel și a luat următoarele decizii:

1) A respins cererea jucătorului Bogdan din gruparea F. C. Rapid pentru plata salariului pe timpul cât a fost plecat în străinătate, constatându-se din actele depuse, că gruparea a plătit salariul jucătorului la timp.

2. A rezolvat diferite chestiuni curente.

Dragoș Vodă așteaptă cu încredere matchul cu A. C. F. R.

Cernăuți, 14 (prin telefon). — Astăzi după amiază Dragoș Vodă a făcut un sever antrenament în vederea partidei pe care o va susține Duminică cu A. C. F. R.

Toți jucătorii au arătat o formă excelentă. Numai Ionescu și Schmidt răniți în matchul cu Gloria la Arad, nu s'au putut antrena; primul lovit mai serios, va fi indisponibil pentru mai mult timp. Schmidt însă, speră să apere culorile clubului contra „brașovenilor".

Atât conducerea cât și jucătorii, bazați pe actuala formă, sunt optimiști în ceiace privește rezultatul ce îl vor obtine contra A. C. F. R.-ului.

UNIREA TRICOLOR s'a antrenat eri în vederea matchului cu A. M. E. F. A.

In vederea jocului de Duminecă cu A. M. E. F. A., Unirea Tricolor s'a antrenat pe arena din Obor.

A participat la acest antrenament garnitura primă cu Iordache. Covaci și Petrescu. Florea care nu este încă restabilit complect, nu a participat și probabil că nu va juca nici Duminecă.

Iordache, deși se resimte încă, în urma loviturii primită la piciorul stâng și-a manifestat dorința de a reintra în jocul viitor.

După acest antrenament, se crede că Duminecă, Unirea Tricolor va alinia următoarea formație: Crețeanu, Covaci Iliescu, Cristescu, Sucitulescu, Boteanu, Iordache, Cârjan, Sonuy, Alexandrescu și Traian Ionescu.

Hipism

Eri la Floreasca

Hanibal II și-a adjudecat premiul Al. Bădescu Gaidaev de trei ori învingător

Reuniunea de eri dela Floreasca s'a bucurat de un succes desăvârșit datorit în mare parte prezenței pe program a clasicei probe, premiul Alexandru Bădescu. Alergarea a revenit, astfel cum era de prevăzut, grajdului Sterea care a ocupat primele două locuri la sosire cu Hanibal II și Gondolat II. Ceeace este semnificativ în acest rezultat este recordul pe care l-au înregistrat cei doi performeri ai d-lui Grăjdănescu. Intr'adevăr Hanibal II, fără să fie nevoit să se întrebuințeze la maximum, a trotat kilometrul în 1.24,9 adică cu 3 zecimi de secundă mai slab decât recordul carierii. Cât despre Gondola II, fiul lui Geh Schnell a stabilit cel mai bun timp din anul curent, 1.23,7. Adăogând acestei performanțe și pe aceia că se găsea la numai 24 ore interval de strălucita victorie recoltată asupra lui Roland D., se poate spune că astăzi Gondolat II este cel mai bun trăpaș după turful nostru.

Grajdul Sterea și-a mai atribuit o izbândă și cu Jade învingătoarea premiului Jupiter. Aceste două victorii aduc o bine meritată recompensă sacrificiilor făcute de d. Grăjdănescu unul din vajnicii susținători ai trapului. Un cuvânt și pentru d. J. Marcu managerul grajdului care a contribuit la importarea elementelor de clasă ce posedă d. Grăjdănescu.

Gaidaev, conducătorul celor doi cai și al lui Ideal, un alt câștigător de eri merită elogii pentru performanța realizată.

Din restul rezultatelor se cuvine să-l menționăm pe cel din premiul Joc în care Ghid *a reușit isprava de a câștiga în 1.35,8. Va fi unul din concurenții principali ai alergărilor de seamă ale trei-anilor indigeni.*

Un alt câștigător merituos a fost iapa d-lui Velluda, Edith care a dovedit că se apropie de forma-i maximă.

Deși vremea n'a fost prea favorabilă, asistența a fost numeroasă. Chiar mult prea numeroasă pentru o zi de lucru. O dovadă a avântului pe care l-au luat alergările de trap la noi în țară.

*

1. Premiul Jianul. Oborean a trecut repede de Fudul care a avut conducerea până la ieșirea din ocol.

Dorka și Painja galopând și-au lăsat orice șansă. Pensionarul d-lui Iordănescu a fost urmărit tot restul parcursului de Mohor și Ostaș, fără a reuși însă să-l apropie.

Primul, galopând, a lăsat plasele lui Ostaș și Fudul.

2. Premiul Igut. Rugina și Rosalinde s'au menținut în fruntea plutonului până la intrarea în ocolul de nisip unde Florența a trecut în cap. Iapa d-lui Marathea a păstrat conducerea până la sosire pe care a trecut-o înaintea lui Rosalinde. Colina a figurat pe prima parte a parcursului. A galopat însă.

3. Premiul Igen O. Ideal a refăcut handicapul inițial cu multă repeziciune, intrând între fruntași încă la prima trecere prin fața tribunelor. Isabela, mergând neregulat este distanțată. Gruia a încercat să surprindă în linia dreaptă pe Ideal. Pensionarul d-lui Bugulescu a rezistat însă atacului, trecând, primul potoul. Al treilea Talaz.

4. Premiul Jimbolia. Vuet s'a debarasat, după primele sute de metri, de Vestit care a și galopat pe partea opusă. Champion junior a luptat să apropie de leader, reușind însă numai să se plaseze al doilea înaintea lui Vestit.

5. Premiul Jupiter. La darea plecărei, Jade ia imediat conducerea pe care o păstrează toată cursa.

Pleava și Cupidon greșesc pe rând. In astfel de condițiuni Guardian Girl s'a plasat a doua. Inexplicabil de prost a alergat Ierosca II.

6. Premiul Al. Bădescu. Alergarea a pornit într'un tempo rapid. Valențio galopează, lucru pe care-l face și Bajadere la intrarea în primul ocol. Conducerea revine lui Hanibal II care o păstrează pe toată partea opusă escortat de Quaramba. Gondolat II se apropie de caii din față și trece al doilea linia sosirei, după colegul de grajd. A treia Bajadere.

7. Premiul Joc. S'a redus la un duel Ghid-Ghimp început încă după partea opusă și prelungit pe toată linia dreaptă. Armăsarul d-lui Tulcianov a izbutit în cele din urmă să-și apropie victoria. Restul cailor au făcut cursă aparte, Extra precedând pe Dudu Gordon.

8. Premiul Javari. Voevodul Țiganilor, conform obiceiului, s'a repezit din plecare luând un bun avans asupra lui Edith și Torent lângă care se găsea Dorita Mea. Aceasta a galopat de câte ori a voit să depășească pe Torent. La intrarea în ultimul ocol Voevodul Țiganilor este întrecut de Edith, și apoi de Dorita Mea. Aceasta galopând dă prilej iepei d-lui Velluda să obție o victorie ușoară.

9. Premiul Jupâneasa. Tava depășește pe Zgomot la prima trecere și ia conducerea după ce ia și un galop. Lăcrămioara de câte ori a fost amenințătoare a galopat. In linia dreaptă are o nouă apropiere de Tava, greșește însă din nou și nu mai poate prinde iapa d-lui Abăluță. Al treilea Ciclop.

REZULTATUL TEHNIC

— ZIUA XII-a — Joi 14 Aprilie 1938 —

(TEREN BUN)

I. PR. JIANUL — Condiție — 1600 metri
(14:41) 7500, 1800, 800, 400 lei

1	Oborean	1580	2.34^4	1.37^7	G. Crainic	23	31
2	Ostaș	1580	34^6	37^8	Gaidaev	60	50
3	Fudul	1560	34^9	39^3	Slobozenco	354	232
4	Mohor	1600	36^8	37^7	I. Szabo	53	52
	Dorka	1620	36^4	36^7	L. Grünwald	23	21
	Lancia	1640	44^4	40^8	Costandache	3148	1160
	Painja	1640	48	42^4	D. Botea	709	370
	Bis	1640	48^9	43	Gram	fără	pariu

Oborean (Gordon Peter și Oboreanca) aparține d-lui **G. Iordănescu.**
Pariu Mutual: Tribună: 23, 10, 32; Peluză: 31, 25, 22.

II. PR. JGUT — Handicap — 2000 metri
(15:05) 10000, 2500, 1200, 800 lei

1	Florența	2020	3 05^6	1.31^9	D. Dobrescu	21	23
2	Rosalinde	2020	06^8	32^5	Costandache	30	24
3	Lord Petaurist	2060	07^3	30^9	M. Pavlic	49	34
4	Colina	2020	10^7	34^4	I. Szabo	39	80
	Rugina	2000	10^7	35^4	Slobozenco	30	24

Florența (Ostap și Brook Leyburn) aparține d-lui **I. Marathea.**
Pariu Mutual: Tribună: 21, 12, 12; Peluză: 23, 15, 15.

III. PR. IGEN Ö — Condiție — 2000 metri
(15:28) 9000, 2300, 1000, 700 lei

1	Ideal	2140	3.12^5	1.30	N. Gaidaev	48	59
2	Gruia	2120	12^6	30^8	Andreyevsky	fără	pariu
3	Talaz	2120	13^3	31^3	L. Grunwald	54	35
4	Domnica	2080	19	35^7	D. Dobrescu	60	66
	Pock	2120	19^9	34^3	G. Crainic	190	350
	Pleava	2140	21^3	34	A. Bota	400	795
	Legionar	2140	23^3	37^7	Slobozenco	200	350
d	Isabela	2100	16^1	33^4	I. Crotenco	17	17

Ideal (Elector și Igen Ö) aparține d-lui **I. Bugulescu.**
Pariu Mutual: Tribună: 48, 22, 31; Peluză: 59, 19, 21.

IV. PR. JIMBOLIA — Handicap — 1600 metri
(15:54) 10000, 2500, 1200, 800 lei

1	Vuet	1640	2 42^3	1.39	Andreyevsky	66	62
2	Champion jr.	1660	42^4	37^8	G. Ghinea	56	42
3	Vestit	1620	45^1	41^9	D. Dobrescu	20	17
4	Mister	1600	45^2	43^3	Costandache	100	155
	Mura	1660	47^4	40^8	I. Szabo	57	73
	Sultan II	1720	48^5	38	M. Pavlic	122	207
	Oana	1680	49^5	40^8	D. Botea	146	254

Vuet (Wapiti și Rezi) aparține **Grajdului Cemi**
Pariu Mutual: Tribună: 66, 38, 38; Peluză: 62, 24, 31.

V. PR. JUPITER — Grupa F. — 2100 metri
(16:20) 10000, 2500, 1200, 800 lei

1	Jade	2100	3 12^1	1.31^5	N. Gaidaev	24	28
2	Guardian Girl.	2100	13^5	32^1	Costandache	44	29
3	Cupidon	2100	13^9	32^3	Secără Iosif	44	29
4	Ieroșca II	2100	14^3	32^5	Slobozenco	22	24
	Pleava	2100	14^5	32^6	A. Bota	86	107
	Pacahantos	2100	17^9	34^3	I. Crotenco	160	150

Jade (Adam și Dalias) aparține **Grajd. Sterea.**
Pariu Mutual: Tribună: 24, 28, 28; Peluză: 28, 21, 20.

VI. Pr. AL. BADESCU — Condiție — 1600 metri
(16:46) 20000, 5000, 2500, 1000, 500 lei

1	Hanibal II	1640	2.19^8	1.24^9	N. Gaidaev	11	12
2	Gondolat II	1680	20^6	23^7	S. Corol	11	12
3	Bajadere	1640	20^7	25^5	I Crotenco	40	43
4	Quaramba	1640	22^3	26^8	N. Cerkasoff	79	62
	Valentio	1620	29^2	32^1	G. Crainic	137	118

Hanibal II (David Axworthy și Gudrun) aparține **Grajd. Sterea**
Pariu Mutual: Tribună: 11, 12, 13; Peluză: 12, 13, 14.

VII. PR. JOC — Condiție — 1600 metri
(17:12) 10000, 2500, 1200, 800 lei

1	Ghid	1630	2.41	1 35^8	Andreyevsky	15	16
2	Ghimp	1640	41^1	38^2	Slobozenco	10	20
3	Extra	1660	50	42^4	M Pavlic	591	386
4	Dudu Gordon	1680	50^3	41^4	N Gaidaev	158	132
	Geisha	1660	52^6	44	Podoleacov	211	225
	Crăiasa	1620	53^1	46^9	Costandache	985	551
	Cavaler	1620	53^1	46^9	N. Ionescu	738	551

Ghid (Texas și Githa) aparține d-lui **I. Tulcianov.**
Pariu Mutual: Tribună: 15, 12, 12; Peluză: 16, 11, 11.

VIII. PR. JAVARI — Record — 1600 metri
(17:38) 11000, 3000, 1200, 800 lei

1	Edith	1620	2 25^9	1.30^1	I. Crotenco	62	66
2	Dorita Mea	1640	26^2	29^3	S. Corol	45	70
3	Voev. Țiganilor	1600	26^2	31^4	L. Grunvald	25	38
4	Torent	1620	26^3	30^8	Crainic G	22	18
	Szelvesz	1640	26^7	29^5	Komarnițki	106	99

Edith (Guardian Trust și Schwartze Bestie) aparține d-lui **N. Velluda.**
Pariu Mutual: Tribună: 62, 40, 31; Peluză: 66, 35, 21.

IX. PR. JUPANEASA — Condiție — 2000 metri
(18:02) 10000, 2500, 1200, 800 lei

1	Tava	2049	3 21	1.38^5	Drăgotescu	21	22
2	Lăcrămioara	2100	21^1	35^8	I. Crotenco	22	—
3	Ciclop	2100	22^1	36^2	Slobozenco	72	—
4	Zgomot	2040	22^7	39^4	D. Dobrescu	84	—
	Eftin	2100	26	38^1	Crainic G.	112	—

Tava (Wapiti și Talpa) aparține d-lui **M. Abaluță.**
Pariu Mutual: Tribună: 21, 12, 12; Peluză: 22, 18, 18.

OFICIALE

● La event s'au plătit, eri, cotele:

Tribună

Oborean—Florența	62
Florența—Ideal	127
Ideal—Vuet	281
Vuet—Jade	421
Jade—Hanibal II	41
Hanibal II—Ghid	36
Ghid—Edith	80
Edith—Tava	88

Peluză

Oborean—Florența	28
Florența—Ideal	128
Ideal—Vuet	485
Vuet—Jade	187
Jade—Hanibal II	87
Hanibal II—Ghid	35
Ghid—Edith	149
Edith—Tava	198

● A fost distanțată:
Isabela în parcursul Igen Ö dela locul 4 pentru mers neregulat.

● A fost amendat:
Driverul **I. Crotenco** cu 300 lei pentrucă a intrat in benzi in Pr. Jupâneasa.

● Și-au ameliorat recordul carierei:
● **Oborean** cu 3 zecimi de secundă.
Oborean cu 3 zecimi de secundă.
Ostaș cu 2,1 secunde.
Fudul, cu 2,1 secunde.
Vuet, cu 2,7 secunde.
Champion jr., cu 3 zecimi de secundă.
Ghid cu 2,7 secunde.
Ghimp, cu 5 zecimi de secundă.
Extra, cu 2 zecimi de secundă.

INFORMAȚII

● **Astăzi** se publică la secretariatul Societății Hipice Române distanțele în alergările de Miercuri, 20 Aprilie, dela Băneasa-Trap.

● Consiliul de administrație al S.N.I.C.-ului ține astăzi **ședință la locuința d-lui Negropontes.**

Ședința prevăzută pentru orele 16 va fi ocupată exclusiv de chestiuni în legătură cu alergările de trap.

● **La monta lui Decission** a fost admisă și iapa Dâmbovița.

Pariul austriac s'a închis din nou

Ajuns la 54.110 lei jocul austriac s'a închis din nou eri la Floreasca. S'au jucat 28.960 lei, adică 1448 buletine. După alergarea câștigată de Hanibal II n'a mai existat nici un buletin valabil. Acest pariu austriac va continua la 4 Mai când S.N.I.C.-ul își va relua activitatea.

Dela start la potou...

● *BELȘUG e recoltat o victorie extrem de facilă. Am fi curioși să-l vedem în companii mai bune. Zgomot și restul ar putea să primească cel puțin 100 m. dela trăpașul american.*

● *ZGOMOT a mers frumos. Pare mult schimbat în bine de când a schimbat antrenamentul.*

● *BUSUIOC a mers acceptabil. Pe Ghinea, avem impresia, că nu l-a preocupat câtuși de puțin locul al doilea.*

● *PETER GORDON a galopat mult la plecare. După ce a fost repus în trap, a avut o acțiune foarte frumoasă. Păcat că este atât de nervos.*

● *RAI n'a avut ce bate. Totuși pare în bună condiție.*

● *ȘTRENGAR a avut un debut impresionant. Acțiunea lui denotă elementul de clasă. Suntem siguri, că în ziua când i se va cere să meargă o va face sub 1.35. Impreună cu Gruia, Ștrengar scoate în evidență excelentele calități de prăsitor ale lui* Strolch.

● *FUROR este pe calea unui progres cert. Păcat însă că este lăsat pe mâinile unui neexperimentat conducător.*

● *VA-TA și ea este în progres. Cu trecerea timpului, credem că va deveni mult mai bună decât se scomptează.*

● *DÂMB este o cadră. Adevărata valoare o va arăta însă mai târziu, fiind un element încă în creștere. Are o acțiune frumoasă.*

● *ZENIT pare înzestrat cu calități frumoase. Locul de la sosire nu contează dat fiind că nu s'a mai insistat cu el.*

● *KALIFA după o serie de exibiții onorabile, merita să-și găsească alergarea. Pare în mare progres și nici alura lui nu mai este neregulată.*

● *GRUIA s'a descurcat greu din pluton. Acțiunea avut pe linia dreaptă a fost impresionantă.*

● *MAKRELE este mai bine ca oricând. Mereu la sosire. mereu găsește cine s'o bată.*

● *VALCEA a figurat mai mult ca onorabil. Faptul că și-a corectat recordul carierii și că a mers și foarte regulat, arată o condiție impecabilă.*

● *CATINCA a găsit distanța prea lungă. Credem că încercându-se o alergare de așteptare cu ea ar fi fost mai bine.*

● *GONDOLAT II a primit consacrarea de campion al turfului. Cu nimic nu poate fi contestată această victorie. Deși a galopat imediat după plecare, a revenit lângă Roland D. și în momentul când i s'a cerut să meargă l-a lăsat pe loc. Calitățile difuzate de Gondolat II sunt caracteristice elementului de mare clasă.*

● *ROLAND D. a fost înin condiția lui cea mai bună. ca el.*

● *NAPLOPO încă nu este în condiția lui ce mai bună. Totuși comportarea alături de Greteloub este cât se poate de bună.*

● *GRETELBUB pare a se resimți de eforturile repetate ce a fost silit să le facă.*

● *BEN HUR a fugit cât se poate de bine. Infrângerea din săptămâna trecută poate să fi fost numai un accident. O nouă întâlnire cu Pandur se impune.*

● *CURIER este fugit cam mult și mai ales pe parcursuri cari nu-i prea convin.*

● *VOINȚA după cum semnalam și data trecută este în mare progres. Alergarea de Miercuri a venit să confirme locul pe care l-a ocupat în Pr. Grigore Greceanu.*

● *EFTIN a început să meargă atunci când se terminase cursa. Alergarea lui rămâne meritorie și totodată semnul unei bune condiții.*

● *DUDA a comis câteva greșeli cari poate au costat-o cursa. Are bucăți foarte tari.*

● *LĂCRĂMIOARA a excelat în galopuri. Pare a-și fi pierdut forma.*

● *CASATCA a mers frumos 1.600 metri. Nu credem să se împace cu parcursurile lungi.*

● *CHAMPION a mers ca în zilele lui bune. O mențiune bună pentru d. N. Ionescu, care l-a condus cu multă abilitate. Modul în care a speculat incidentul din primul ocol, trădează pe bunul conducător.*

● *ROSALINDE a avut ghinionul să cadă peste un adversar în condiție maximă.*

● *FAMA a avut mult de suferit în urma unui galop al Doritei Mele. Se cuvine subliniată forma pe care o deține.*

● *VORAUS nu ne-a plăcut. Este încă departe de ce era acum un an.*

● *VIITOR a dovedit o revenire totală la forma din trecut.*

● *AMSEL mai avea nevoe de o cursă tare. Suntem siguri că alergarea aceasta a adus-o la maximum de valoare.*

● *GUARDIAN GIRL din nou a fost la sosire. Se găsește mai bine ca oricând.*

● *SAM WORTY pare scos din formă. Nu mai arată nimic din calitățile cu cari eram obișnuiți.*

● *OSZLANY traversează o perioadă de accentuat declin.*

● *BONZO a câștigat și schiop fiind.*

● *PROKATOR aleargă excelent deși n'are picioare.*

● *LEONA nu există. N'ar mai trebui să se insiste cu ea.*

● *VESTIT este pornit pe frumoase progrese, Tinde să se transforme într'un element util.*

● *ELIXIR a fugit onorabil.*

● *EGGY a mers frumos. Avea o situație imposibilă în alergare și totuși a figurat. Este în condiție maximă.*

● *JELES II a concurat pe o distanță prea lungă pentru aptitudinile lui.*

● *DUCESA și-a regăsit cele mai bune mijloace. Este calul de urmărit.*

● *BARON a mers un timp bine. Dacă a terminat ultimul se datorește faptului că i s'a defectat harnașamentul. Aplicând principiul că cei din urmă vor fi cei dintâi, recomandăm să fie urmărit în viitoarele eșiri publice.*

BĂNEASA
Program definitiv
Ziua II-a — Duminică 17 Aprilie 1938

PR. SPHINX. — 1600 m.
20.000 lei

Ștefania	(40.000)	57
Ghiauroaica	(40.000)	57
Răstel	(60.000)	64
Furtuna	(75.000)	48
Natașa	(20.000)	55½
Neta	(40.000)	61½
Peldas	(30.000)	54½
Naum	(45.000)	45½
Balsors	(50.000)	61½
Lulu	(20.000)	47
Orz	(20.000)	53½
Invers	(20.000)	54½
Băbuca	(90.000)	50
Mest. Manole	(60.000)	45½
Goblin	(40.000)	57½
Nolcică	(70.000)	60
Goldan		64
Frunză		48

PR. JUVENAL — W.-H'cap
1500 metri — 25000 lei

Hop și eu!	66½
Boshko	62
Nuc	61
Balsors	61
Cin'te ține	60
Elada	57
Aghiuță	57
Nelson	56
Peldas	54
Ștefania	54
Elvira	53½
Bombi	53½
Orz	52
Cărăbuș	51
Marina	50½
Jessica	50
Bagdad	46½
Licurici	45

PR. CODE. — 1800 m.
30.000 lei

Ghiauroaica	(35.000)	54
Banu Olteniei		62½
Menelik		66
Très Pratique		64

Pr. GIRELLE — 1600 m.
60.000 lei

Getta	55½
For Fina	58
Aluna	55½
Mitsouko III	58
Monette III	58

Pr. PRINCE D'ORANGE II
1600 metri — 60.000 lei

Brânceni	55½
Dornic	55½
Glumeț	58
Don Alberto	55½
Hazliu	55½
Oștean	55½
Brancas	58

PR. SALTARELO — H'cap
1700 metri — 30.000 lei

Corsar	64
Sukoro	60
Glorietta	60
Don Basil	57½
Farmec	56
Meșteru Manole	53
Caiafa	52½
Costinel	48½
Zori de Zi II	47½
Hoțoaica	44½

PR. ROBUR — H'cap — 2200 m.
35.000 lei

Très Pratique	64
Ostaș	64
Rubin	62½
Goldan	61½
Banu Olteniei	61
Luța	58½
Boshko	54
Afurisit	53½
Ghiauroaica	51½
Cărăbuș	44

Anticipați

Mâine la BĂNEASA-TRAP

Cu reuniunea de mâine, cochetul hipodrom Băneasa-Trap, își redeschide porțile. Programul abil întocmit, prezintă alergări echilibrate ce vor fi disputate de un mare număr de concurenți.

Ca vedetă a reuniunei se prezintă PREMIUL TOKAR—40.000 lei — deschis cailor de trei și patru ani.

In acest premiu își dau întâlnire, Litlle Orphan, Belșug, Harrydale, Margot și Kitty. Claire reprezentând crescătoria americană, în compania excelentei Ezer Jó și a nu mai puțin bunii Domnița Lawy, Centaur și Ben Hur.

Alergarea promite un spectacol impresionant.

*

1. PR. GUL va avea drept protagoniști pe Vestit, Adda Worthy și Handicap.

Este de menționat însă că o surpriză n'ar fi exclusă, dat fiind că ne găsim în fața unor cai, cari de la cursă la cursă progresează.

2. PR. GILORT apare ca un foarte reușit handicap. Ghid, Poenița și Petruș par a avea un mic avantaj. Afară din alergare nu sunt nici Peter Gordon și Dudu Gordon.

3. PR. GHEORGHENI. Isabela, Talaz și Pleava se prezintă ca având mai multă șansă. O surpriză din partea Dominicăi, totuși nu va fi de natură să surprindă pe nimeni.

4. PR. GUY MC. KINNEY — semivedeta programului — va aduna la start o parte dintre cei mai buni trăpași ce evoluează pe hipodromurile noastre. Haron, Bajadere, Hanibal II și Citronat Gordon, prezintă suficiente titluri la activul lor, spre a câștiga această alergare. Ar fi interesantă participarea în această probă, a excelentei Joppa Hannover. In caz că va fi prezentată la start, interesul probei va fi considerabil sporit.

5. PR. GÂRLENI. Wodka, Jeles II, King Worthy și Vâlcea vor duce probabil o luptă grea pentru recoltarea acestui premiu. Credem că din această alergare dură, cel ce va greși mai puțin va fi probabilul câștigător.

6. PR. TOKAR. Trei anii americani și cu Ezer Jó apar ca având mai mare șansă. Această alergare promite prin calitatea concurenților, un spectacol cât se poate de reușit. Nu credem să ne înșelăm afirmând că este cea mai interesantă cursă de până acum.

Ar fi de dorit ca incidentele de parcurs să nu falsifice rezultatul, așa ca după disputarea acestei probe să avem posibilitatea să spunem cine este mai bun: Little Orphan, Josedale Margot, Belșug sau Ezer Jó. Iată o problemă pe care o dorim rezolvată de Pr. Tokar.

7. PR. GAMBIOLIER. Quaramba, Bajadera, Gondolat II și Haron au mai multă șansă. Forma zilei va avea un cuvânt hotăritor în desemnarea câștigătorului.

8. PR .GRENOBLE. Isabela, Amdei și Pai, par a avea mai mare șansă. Distanțele la cari concurează transformă această cursă într'un veritabil handicap. Credem că este suficient spus asupra spectacolului pe cari îl va oferi finalul alergărei.

9. PR. GRADINARI. Zgomot, Egy, Makrele și Mura vor duce o luptă aprigă spre a câștiga. Corectitudinea credem a fi factorul cel mai important în recoltarea victoriei.

Monte și partanți probabili
ZIUA XXVIII -- Sâmbătă 16 Aprilie 1938

Premiul GUL
Grupa B — 9500 lei

Mârțoaga	2100	*A. Bota*
Aventurier	2100	*T. Popa*
Vestit	2100	0
Handicap	2100	?
Peter Gordon	2100	0
Dor de Ducă	2100	0
Vrăjitor	2100	?
Mura	2100	*I. Szabo*
Ghimp	2100	*Slobozenco*
Bețiv	2100	*I. Crotenco*
Vuet	2100	*Andreyevsky*
Geisha	2100	*I. Zabelin*
Adda Worthy	2100	*S. Corol*

Premiul GILORT
Handicap — 13.000 lei

Măgura	1700	*V. Trifulescu*
Habara	1700	?
Dâmb	1700	*D. Dobrescu*
Lin	1700	0
Cavaler	1700	*N. Ionescu*
Harry Boy	1700	*S. Ghinea*
Sorana	1700	?
Peter Gordon	1720	*S. Corol*
Candriu	1720	*D. Botea*
Fudul	1720	*Slobozenco*
Dor de Ducă	1720	0
Extra	1720	*M. Pavlic*
Aluniș	1720	0
Vrăjitor	1740	0
Geisha	1740	0
Bețiv	1760	0
Dudu Gordon	1760	*N. Gaidaev*
Ghid	1820	*Andreyevsky*
Poenița	1820	*I. Szabo*
Petruș	1820	*Borisiac*

Premiul GHEORGHENI
Condiție — 13.000 lei

Adda Worthy	2100	0
Vântișor	2100	*S. Corol.*
Tutun	2100	*Slobozenco*
Aventurier	2120	0
Vuet	2140	0
Olenca	2140	*P. Borisiac*
Bis	2160	0
Domnica	2160	*D. Dobrescu*
Catinca	2160	0
Lăcrămioara	2160	0
Luminiș	2180	0
Isabela	2180	*I. Crotenco*
Kamaa	2200	0
Gruia	2200	*Andreyevsky*
Talaz	2220	?
Pleava	2220	*A. Bota.*
Havana	2240	0

Premiul GUY MC KINNEY
Condiție — 18.000 lei

Venezia	1720	*T. Marcu*
Primrose	1720	0
Katy Caid	1720	*S. Corol*
Haron	1740	*Andreyevsky*
Oszlany	1740	*D. Botea*
Bajadere	1740	*I. Crotenco*
Quaramba	1740	0
Joppa Hannover	1740	?
Rai	1760	*N. Gaidaev*
Voraus	1760	*D. Dobrescu*
Gretelbub	1760	*A. Bota*
Hannibal II	1780	?
Citronat Gord	1780	*N. Cerkasoff*
Roland D.	1800	*L. Grünwald*

Premiul GÂRLENI
Handicap — 14.500 lei

Bis	1700	0
Baron	1700	0
Sultan II.	1700	*M. Pavlic*
Igen	1700	0
Pati Worthy	1700	0
Mura II.	1700	*Tr. Marcu*
Valona	1700	*A. Bota*
Pinkerton	1720	*G. Gavrilescu*
Vâlcea	1720	*I. Szabo*
Peceora	1740	*D. Dobrescu*
Ciclop	1740	*Slobozenco*
Benito H. P.	1740	0
King Worthy	1740	*G. Ghinea*
Catinca	1760	0
Redea	1760	*I. Zabelin*
Jeles II.	1760	*N. Gaidaev*
Casatca	1760	0
Pikaver	1760	0
Sorvaneț	1760	*P. Borisiac*
Lăcrimioara	1760	0
Busuioc	1760	0
Wodka	1800	*N. Cerkasoff*
Gruia	1820	0

Premiul TOKAR
Condiție — 40.000 lei

Zenit	1600	0
Domnița Harry	1620	0
Petruș	1620	*P. Borisiac*
Adda Worthy	1620	0
Ghid	1620	*Andreyevsky*
Vântișor	1620	0
Sorvaneț	1660	0
Little Orphan	1660	*N. Cerkasoff*
Lăcrămioara	1660	*I. Crotenco*
Belșug	1660	*I. Szabo*
Busuioc	1660	0
Josedale Marg.	1660	*L. Grünwald*
Ezer Jo	1660	*M. Pavlic*
Domnica	1680	0
Ciclop	1680	0
Centaur	1680	*G. Crainic*
Curier	1680	*G. Ghinea*
Ben Hur	1720	*T. Tassopol*
Kitty Clair	1720	0

Premiul GAMBIOLIER
Record — 16.000 lei

Hercengno	1700	*M. Pavlic*
Torent	1700	*G. Crainic*
Venezia	1720	0
Dorita Mea	1720	0
Szelvesz	1720	*Komarnițky*
Mein Liebling	1720	*N. Gaidaev*
Naplopo	1740	*D. Dobrescu*
Florica II.	1740	*L. Grünwald*
Oszlany	1740	0
Quaramba	1740	*N. Cerkasoff*
Flying	1740	0
Prokator	1740	*I. Crotenco*
Sam Worthy	1740	0
Farao	1740	*Slobozenco*
Anny Worthy	1740	0
Katy Caid	1740	0
Pai	1740	0
Voraus	1760	0
Bajadere	1760	0
Haron	1780	0
Gretelbub	1780	0
Citronat Gord.	1780	0
Gondolat II.	1800	*S. Corol.*
Roland D.	1820	0

Premiul GRENOBLE
Handicap — 16.000 lei

Sonora	2100	*I. Zabelin*
Casatca	2100	*Andreyevsky*
Pacahantos	2120	*I. Crotenco*
Isabela	2120	0
Ducesa	2120	*T. Tassopol*
Pleava	2140	*A. Bota*
Dorita Mea	2160	*S. Corol*
Szelvesz	2160	0
Amsel	2160	*M. Pavlic*
Talaz	2160	*D. Dobrescu*
Florența	2180	0
Kanada	2180	*N. Gaidaev*
Primrose	2180	0
Gruia	2180	0
Katy Caid	2180	0
Lord Petaurist	2200	0
Blondella	2200	*T. Marcu*
Pai	2220	*G. Ghinea*

Premiul GRĂDINARI
Performanță — 11.500 lei

Aventurier	2100	*T. Popa*
Vestit	2120	0
Spic	2120	*G. Gram*
Painja	2120	*D. Botea*
Handicap	2120	*P. Borisiac*
Mura	2120	*I. Szabo*
Zgomot	2120	*D. Dobrescu*
Champion J.	2160	*G. Ghinea*
Sultan II.	2160	0
Makrele	2180	*L. Grünwald*
Oana	2180	0
Mura II.	2180	*T. Marcu*
Sultana	2180	*I. Zabelin*
Valona	2180	0
General W.	2180	*S. Corol*
Paty Worthy	2200	0
Olenca	2220	0
Pinkerton	2240	0
Eggy	2240	*M. Pavlic*
Sonia Worthy	2260	0

Calendarul alergărilor

APRILIE

Sâmbătă 16	Băneasa-Trap
Duminică 17	Băneasa
Miercuri 20	Băneasa-Trap
Joi 21	Băneasa
Duminică 24	Băneasa-Trap
Luni 25	Băneasa
Marți 26	Băneasa-Trap
Joi 28	Băneasa
Sâmbătă 30	Băneasa-Trap

MAI

Duminică 1	Băneasa
Miercuri 4	Floreasca-Trap
Joi 5	Băneasa
Sâmbătă 7	Floreasca-Trap
Duminică 8	Floreasca-Mixtă
Marți 10	Floreasca-Mixtă
Joi 12	Floreasca-Trap
Sâmbătă 14	Floreasca-Mixtă
Duminică 15	Băneasa

SPORT ȘCOLAR

Cupa „I. A. Constantinescu" a liceului comercial Regele Carol I.

Clasa V - clasa VII 2-0 (1-0)

In cadrul cupei liceului comercial Regele Carol I, donată de d. I. A. Constantinescu, directorul liceului, s'a disputat eri prelungirea regulamentară dintre echipele claselor V-a și a VII-a, care a revenit primilor cu 2-0, la mi-temps 1-0.

Deoarece ambele tabere urmăreau să marcheze punctul victorios, jocul nu s'a bucurat de o factură superioară, practicându-se un joc închis și lipsit de spectaculozitate.

Primul punct marcat, a avut darul să demoralizeze complet tabăra clase. VII-a, care în partea secundă a jocului a fost inexistentă.

Punctele „puștilor" au fost marcate de Foca și Silvestru.

S'au remarcat dela învingători Popescu, Jalea, Naumescu și Foca, iar dela învinși Ionescu, Luca, Gheorghiu, Caporalis și Ciucu.

D-lui Const. M. Constantin i s'au aliniat echipele:

Clasa V-a: *Popescu, Rauch, Jalea, Dobrescu, Naumescu, Ciolac, Rusenescu, Lazăr, Foca, Silivestru, Adam.*

Clasa VII-a: *Popovici (Popescu Em.), Luca, Mancaș, Gheorghiu, Ionescu, Popescu, Em., Dumitrescu, Popescu Ion, Ciucu, Caporalis, Kaizermann.*

In urma acestei victorii, clasa V-a s'a calificat pentru semifinala campionatului.

CUPA „LICEULUI COMERCIAL MARELE VOEVOD MIHAI"

Cl. IV-A— Cl. III-A 3:1 (0-0)

Eri, 13 Aprilie, în cadrul cupei liceului comercial M. V. „ s'a disputat pe terenul S. T. B. matchul între clasele IV-a și III-a, Victoria a revenit cl. IV-A care a întâinit o dârză rezistență din partea cl. III-A.

Clasa IV-A: Gică Ionescu; Bizinschi I., Vasile T., Poliacov V., Istrate M., Paximade Gh., Răbăceanu Paul, Mârlă Gh., Ionescu T., Iliescu I. și Panait M.

Au marcat: Ionescu T., Răbăceanu și Mârlă (11 m.) pentru cl. IV și Antonescu Gh. pentru cl. III.

LICEUL CASA CORPULUI DIDACTIC Cl. V—Cl. IV
7-6 (4-3)

Eri pe terenul „Sgura" s'a disputat un match de foot-ball între echipele clasei V și a IV, terminându-se cu 7-6 pentru cl. V.

S'au remarcat: Guran, Georgescu I Nic., Georgescu Adrian, Mtache C. și Trâncă dela învingători, iar dela învinși: Vasilescu și Bici.

Clasa V-a: Vâslan, Barbu, Popescu M., Oancea, Buran, Podoleanu, Trâncă, Matache, Georgescu I. N., Georgescu A., Ionescu E.

Clasa IV-a: Michi, Bici, Vasilescu, Rădulescu, Ronfi, Diaconescu, Mate, Mercur, Micrea, Focșa, Capernaum.

LICEUL COMERCIAL SIBIU — LICEUL COMERCIAL SALIȘTE
2-1 (1-1)

Sibiu, 14. — Pe arena locală s'a disputat matchul de foot-ball între reprezentativele liceelor comerciale din localitate și Săliște, care a revenit gazdelor cu 2-1, la mi-tempo 1-1.

D-lui prof. Gh. Sârbu i s'au aliniat formațiile:

Liceul comercial Sibiu: Moga, Grecu, Cora, Griva, Ort, Judele, Lupaș, Ungureanu, Drăgan, Surdu, Rădulescu.

Liceul comercial Săliște: Ioan, Mânzat, Ioana, Țața, Jitianu, Ionescu, Răcuciu, Bârsan, Otoiu, Șandru, Dumitrescu.

LICEUL GHEORGHE COȘBUC — INSPECȚIA C. F. R. (NASAUD) 5-0 (3-0)

Năsăud, 10. — Pe un timp nefavorabil s'a disputat matchul dintre echipele de mai sus, care a revenit elevilor liceului Gh. Coșbuc cu 5-0, la pauză 3-0.

La fluierul d-lui Pălăgieșiu s'au aliniat:

L. G. C.: Enescu, Rudeanu, Irimescu, Biliboacă, Neagu, Teodorescu, Zimveliu, Micu, Mihalca, Partene, Kiss.

Inspect. C. F. R.: Zirkuli, Baci, Branea, Moțoc, Popescu, Banci, Mărăcineanu, Butuza, Frumușelu, Pintea II, Pintea I.

Raport de cornere 4-2 pt. I. G. C.

In minutul 2, Kiss demarează pe tușe și marchează imparabil.

In minutele 15 și 32 Mihalca concretizează prin două lovituri splendide, urcând avantajul liceului la 3-0.

In repriza II-a ceferiștii își revin, presează, dar atacurile sunt respinse de fundașii Rudeanu și Irimiesiu. Jocul se schimbă, liceul domină insistent până când Zimveliu printr'o sforțare personală mărește avantajul la 4-0.

In sfârșit Partene pecetluiește scorul la 5-0.

Unsprezecele liceului a furnizat un joc spectaculos remarcându-se: Neagu, Mihalca, Teodorescu, Kiss, Biliboaca.

Dela C.F.R.: Zirkuli, Butuza și Popescu s'au evidențiat.

V. Trandafirescu

LICEUL MILITAR REGELE FERDINAND-LICEUL B. P. HAȘDEU 5-2 (2-1)

Chișinău, 14. — Duminică pe terenul liceului militar R. F. I din Chișinău, s'a disputat matchul amical de football între reprezentativele liceului militar și liceul B. P. Hașdeu. Matchul s'a desfășurat într'un tempo viu, victoria revenind gazdelor cu scorul de 5-2 (2-1).

La fluerul arbitrului, echipele au aliniat formațiile:

L. M. R. F. I: Niculescu, Cristea, Tenea (Oanță), Constantin, Juverdeanu, Pârvulescu, Georgescu, Tarău, Andrei, Pântescu, Gadidov.

Lic. B. P. Hașdeu: Malcoci (Meculescu), Spoială, Polivanei, Vartic, Mocanu Dinu, Drăgan, Jusciuc, Lidarov, Rodinciuc, Stochin.

S'au remarcat dela gazde Juverdeanu, Cristea, Pârvulescu și Tarău, iar dela învinși: Sidorov și Rodinciuc.

A arbitrat corect și cu autoritate d. locot. Răileanu D.

ȘCOALA NORMALA-SELECȚIONATA LICEU-SEMINAR
3-3 (2-0)

R.-Vâlcea, 14.— Intr'un match amical, Școala Normală a întâlnit o selecționată liceu-seminar, care s'a terminat cu un draw, după ce în prima parte a jocului normaliștii conduceau cu 2-0.

In partea secundă, combinata reușește să reducă handicapul prin punctele marcate de Horia (2) și Miza.

Punctele normaliștilor au fost opera lui Grama care a fost cel mai bun om de pe teren.

Echipele au aliniat formațiile:

Școala Normală: Amărescu, Popescu, Negulescu, Păsculescu, Ștefănescu, Ghițulescu, Iureș, Lazăr, Sfârlează, Grawisch, Grama.

Selecționata: Florescu, Jenică, Ionescu-Sever, Căldărușă (Trutescu), Hinovescu, Comănescu, Horia, Nițescu, Muja, Ionescu M., Bercaru.

Arbitrajul d-lui Sandu Bojenescu. bun.

Turism

VALEA HOROABEI

Pentru drumețul care și-a stabilit zilele de odihnă la unele din multele cabane ale Peșterii, în Bucegi, și care gândește că făcând un drum până la Omul, sau chiar în alt loc, ar risca câteva ore de trudă zadarnică, sau care numai o languroasa trândăvie l'ar ține locului, fiindu-i frică a-și pune la încercare posibilitățile turistice, din motive pe care nu le cercetăm, buna mamă, care este Natura i-a pus la îndemână, un loc de plimbare, foarte frumos: Valea Horoabei, care stimulează și încurajează viitoarele excursii ce se pot face.

Coborând de la Schitul Peșterei Ialomiței, spre Padina, întâlnim în fața ochilor, Bătrâna, la care privind în susul apei ce scaldă poalele ei, ne impresionează „Turnul Seciului" țancul ce străjuește pe stânga gura Horoabei.

Croind drum printre burueienile înalte și ferindu-ne pașii de trunchiurile copacilor căzuți pe stânga văii, în marginea Bătrânei începem urcușul care duce spre Colți.

Deodată se arată într'o formă răsvrătitoare, cascada Horoabei, ce ne împroșcă cu o perdea fină de picături, aurind în bătaia razelor verdele înconjurător.

Mireasma răcoritoare ne îndeamnă să înaintăm și să descoperim noui senzații.

Părăsind, de aci firul văii, întâlnim poteca din pădurea tăiată, ce am lăsat-o aproape de intrare în valea Horoabei, pe care o urcăm și după stânca ce ne desparte de vale ne găsim în fața unui tunel. Traversându-l întâlnim gura Văii Oarbelor.

Mergând înainte prin gangul ce s'a deschis, lung cam de 10—20 m., cu pereții foarte apropiați, mărginit de munți ce parcă se împreună deasupra noastră, lăsând o îngustă petică de cer albastru, escaladăm prima săritoare, ajutați de trunchiurile de copaci doborâți de puhoi.

Deaci ferindu-ne de un neașteptat duș destul de rece, descoperim al doilea gang ceva mai lung, pe care stăbătându-l, ne înfiorăm de umezeala și de teama de a nu fi striviți de formidabilii bolovani, ce parcă stau să se urnească.

Ajungând la Hornul lui Gherasim îl străbatem, fie escaladându-i fețele, fie cu ajutorul brazilor căzuți, dăm peste „Săritura cea mare" pe care o evităm cățărându-ne pe pereții văii..

Din acest loc, înaintea ochilor cât privim valea începe a se lărgi spre dreapta, cotind apoi spre stânga unde străjuește „Geamia Mare", pe sub care se desfășoară valea.

Pornind mai departe, ochii ni se îndreaptă spre „Colții Țapului" și ne gândim spre întoarcere acasă; întoarcere ce va fi tot atât de bogată în locuri frumoase.

Cristian Theodorescu

TENIS

Schmidt a dispus ușor de Hamburger cu 6:4, 6:2

Eri după amiază s'a jucat la Tennis Club, primul match de selecție între Schmidt și Hamburger.

Fostul campion național a câștigat ușor în două seturi, cu 6:4, 6:2. (Deși întâlnirile în Cupa Davis se dispută „best of five", matchurile de selecție se joacă numai „best of three". Cauza? Economie la mingi!).

Intâlnirea de eri a avut darul să lămurească, cine să fie partenerul lui Caralulis, pentrucă singurul rival, care putea periclita calificarea lui Schmidt, era tocmai Hamburger, cu toate că, acesta nu a reușit să justifice deloc — cel puțin eri — această presupunere.

In primul set lupta a fost oarecum strânsă până la 4:4. Aci însă Schmidt dând mai multă atenție slăbiciunilor adversarului său a câștigat două jocuri consecutive și setul.

In al doilea set, istoria s'a repetat, dar numai până la 2:2. Schmidt luând avantaj, Hamburger n'a mai putut egala și „Cucu" a făcut repede 5:2, ca la această poziție să piardă 3 „match-balluri" dar să câștige apoi al patrulea și cu aceasta și matchul, hotărît numai în trei seturi (best of three).

AL DOILEA MATCH DE SELECȚIE

Azi după amiază, începând dela 15,30, se joacă al doilea match de selecție.

Cu aceast ocazie Schmidt va înfrunta pe Sandi Botez.

Favoritul matchului este Schmidt.

Adunarea generală a Tenis Clubului Român din Cernăuți

Cernăuți, 14 (prin telefon). — Tennis Club Român din Cernăuți a ținut adunarea generală a clubului alegând ca președinte pe d. Cercavschi, consilier la Curtea de apel din localitate.

Această alegere este o chezășie pentru prosperitatea societății si de aici înainte, si a fost primită cu vie satisfacție.

Pentru acest sezon s'a prevăzut un program foarte bogat.

Calendarul federației de tennis va fi alcătuit Sâmbătă

Comisia de direcție a F. S. R. T. — compusă din d-nii Gh. Poulieff, Gr. Caracostea, I. Madgearu, Șt. Sfetescu și Anastasiu — se va întruni Sâmbătă pentru a hotărî programul de tennis pe anul în curs.

Cu această ocazie se vor trage la sorți diferitele competițiuni — „Cupa Caracostea", „Cupa Cămărășescu", „Cupa Canolle" — și se vor hotărî și datele campionatelor internaționale și naționale.

Noul președinte al comitetului regional Brașov

Federația română de tennis a numit pe d. Lucian Faur președinte al comitetului regional de tennis Brașov.

Noul conducător al tennisului brașovean, excelent jucător, este în acelaș timp animatorul sportului alb în gruparea I. A. R.

Pentru Cupa Davis

Echipa Germaniei

va fi alcătuită din elemente tinere care vor fi pregătite de Nusslein, după ce vor urma un curs special

D. M. Schoeborn, a făcut declarații presei franceze, asupra formării echipei de tennis a Germaniei

El a declarat că Germania se va prezenta anul acesta în probele Cupei Davis cu jucători tineri și că participarea lui Von Cramm nu a fost hotărîtă până acum.

Pentru buna prezentare a jucătorilor tineri, ei vor fi convocați începând de săptămâna viitoare la un curs special pe terenurile Rotweiss, la Berlin.

La sfârșitul acestui curs d. Schoeborn va organiza un concurs, care va desemna titularii echipei germane de Davis Cup.

Aceștia vor fi pregătiți apoi de campionul profesionist Nusslein și numai după aceasta se va alcătui echipa Germaniei.

Cupa ing. Schera

In prima zi de Paști se vor organiza pe terenul Politehnicei matchurile de tennis pentru Cupa ing. Schero.

Aceste partide se joacă best of five și se dispută numai între profesioniști.

Rugby

Stadiul Român și Sportul Studențesc se pregătesc în vederea matchului de Duminică

Am remarcat în repetate rânduri valoarea și spectaculozitatea ce oferă din plin echipele alb-negrilor și roș-albaștrilor, atunci când se întâlnesc.

Jocul clar bazat pe o technică avansată (ne referim la rugby-ul nostru !) a prilejuit totdeauna partide în adevăratul sens al cuvântului.

In acest sezon, atât Stadiul Român, cât și Sportul Studențesc, au dovedit o excelentă condiție fizică a jucătorilor.

Găsim suficient a reaminti admiratorilor sportului nostru cu balonul oval ultimele ești ale acestor două fruntașe echipe ale rugby-ului autohton, pentru a vedea cât interes suscită matchul acestora de Duminică, match ce poate fi considerat pe drept, un veritabil derby.

Astfel, cine a vizionat întâlnirea Sportului Studențesc cu formația C.F.R.-ului, a putut verifica admirabila formă, ce dețin în acest sezon „studenții".

Nu e mai puțin adevărat, — și Stadiul Român a demonstrat Duminica trecută, prin victoria reușită în dauna R.C.B.-ului, — că în acest moment pot emite pretenții de victorie față chiar de cea mai redutabilă formație.

INTENSE PREGATIRI IN VEDEREA PARTIDEI DE DUMINICA

Ambele echipe, perfect conștiente de însemnătatea ce prezintă, se pregătesc intens.

Astfel, echipa Sportului Studențesc, vrea Duminică să demonstreze tuturor admiratorilor săi, că forma în care se găsește îi permite adjudecarea victoriei.

Pe de altă parte Stadiul Român în frunte cu harnicul său conducător Virgil Ion, așteaptă cu mult optimism data de Duminică, când roș-albastrii sunt ferm decișI, cu riscul oricăror sacrificii, să învingă cel mai vechi rival al său : Sportul Studențesc.

T.C.R., VA JUCA IN COMPANIA R.C.B.-ULUI

Echipa lui Crissoveloni, care în actualul sezon a mers din victorie în victorie, va întâlni peste câteva zile, un adversar tânăr, dar care niciodată nu a dezarmat până acum : echipa R.C.B.-ului.

Intr'adevăr, dacă T.C.R. s'a impus prin rutina jucătorilor săi, nu-i mai puțin adevărat că „gruparea" albaștrilor s'a distins din chiar prima etapă a campionatului de primăvară, printr'o bogată pepinieră de jucători.

Mai mult, R.C.B.-iștii doresc să se reabiliteze de pe urma înfrângerei suferită Duminica trecută.

R. C. 13 VA LUPTA CONTRA VIFORULUI DACIA

Tânăra echipă a lui Veluda va trece Duminică, un greu examen în matchul ce va susține cu Viforul Dacia.

Aceasta însă nu implică întru nimic să credem, că R. C. 13, nu se pregătește !

VIFORUL DACIA, DORNIC DE VICTORIE !

In ultima sa eșire, echipa galbenilor a terminat nedecis cu avântata formație a P.T.T.-ului.

Acest rezultat, care a surprins, dat fiind rezultatele excelente ce-a obținut în acest sezon, a stimulat în cel mai înalt grad echipa Viforului Dacia, care vrea să dovedească aceiași condiție de formă dela începutul sezonului.

INTENSA ACTIVITATE IN CAMPUL CATEGORIILOR INFERIOARE

Cine s'a deplasat eri pe terenurile dela șosea a observat desigur câtă ardoare depun tinerii noștri rugby-ști, în ceeace privește acumularea cunoștințelor de joc, plus respectarea antrenamentului.

Astfel, pentru Duminică, admiratorii acestui domeniu sportiv, vor avea ocazia să vizioneze câteva partide de real interes, dat fiind elanul ce depun tinerii noștri rugby-ști, întru adjudecarea unei victorii.

I. Ionescu

Știri și convocări

● „Orfeus" *convoacă astăzi pe terenul Velodrom, ora 15, la antrenament, pe următorii jucători : Lache, Halcusi, Gunopol, Economu I, II, Emil, Voicu, M. Beicu, Milio, Knall, Sassu, C. Giovanidis, Nicolagoglu, Găină, Pantazi, Apăteanu, Ialina, precum și ceilalți jucători. Toți sunt rugați insistent a se prezenta, în caz contrar fiind sancționați.*

● Viforul Dacia *convoacă pentru Duminică, 17 crt., ora 8.30, în Piața Victoriei, pentru stafeta „Traversarea Capitalei", pe următorii atleți : Cucu, Opran, Pană, Strothmann, Hierl, Cosmănescu, Jork, Ghimben, Olteanu, Bărbulescu, Marin, Petruș, Neagoe I și II, Popescu C., Hart, Stelorian, Moisescu, Grozea, Mihăescu, Lupan, Samson, Dinescu, Șerbacov, Geanolu etc.*

● A. S. C. Vergu *convoacă azi toți jucătorii echipei prime, rezerve și juniori, la sediul grupărei, la ora 2, în vederea antrenamentului general.*

● A. S. C. Vergu *convoacă pentru azi, toți membrii grupării, atât membrii de conducere cât și jucătorii echipei prime, juniori și rezerve, la ora 8 jum. seara la sediul grupării. Prezența tuturor este obligatorie.*

● Sportul Studențesc *convoacă Sâmbătă, 16 Aprilie, orele 14 precis, pe terenul U. Tricolor, în vederea jocului cu S. T. B., următorii juniori: Hristea, Nedelcu, Nicu, Avramescu, Rădulescu, Dobrescu, Ungureanu, Popa, Mihăescu, Boițeanu, Panait, Popescu Șt., Chiroiu, Popescu M., Popescu H., Miulescu I și II, Petrescu Tomis.*

Prezența tuturor este obligatorie.

● „Generala" *convoacă pentru Duminică, 17 Aprilie crt., pe terenul Militari :*

Echipa rezervă, la ora 2: *Tașula, Virgil, Milea N., Jurca, Mera, Popa N., Ghiță Vasile, Butuc, Popescu, Andrei, Bojocki, Lupescu Oct., Popescu Virgil, Buzică, Popescu Gh.*

Echipa I, la ora 4: *Angelescu D., Anghelescu N., Cotleanu, Dumitrescu C., Decu, Pavel Ion, Marinescu Paul, Ceaușu, Eracle, Costel, Georgescu N., Vasilescu Sile, Dumitrescu Vasile, Stoicescu Luca, precum și pe ceilalți cari se mai află în Capitală.*

● P. T. T., *secția rugby, convoacă pe terenul F.S.S.R. Duminică, 17 Aprilie, pe următorii jucători:*

Ora 8.30: *Crețu, Atanasiu, Pop Camil, D. Georgescu, Ionescu, Nulli, Ștefănescu, Ciocândea, Naum II, Bozaș, Beloiu, Șincan, Popescu, Popescu D-tru, Mehedințeanu, Bacu.*

Ora 9.30 : *Buchiu, Cristescu, Nedeleanu, Minchievici, Dragoș, Rață, Georgescu Al., Naum I, Vișan, Bujeniță, locot. Stătoiu, Buchiu Jean, Buchiu Nellu, Dinu.*

Volley-basket-ball

Astăseară se va desfășura

o nouă etapă din cupa „Fantinelli"

Actuala ediție a cupei „Fantinelli", începută sub auspicii din cele mai bune, a scăzut în interes cu cât etapele au fost consemnate.

Retragerea Viitorului din cursă, forma slabă a Aurorei și Macabilor care ar mai fi putut încurca din socoteli, au făcut ca întâlnirile să nu mai prezinte interes aproape deloc.

Recent însă, prin acordarea victoriei Aurorei în jocul cu Sportul Studențesc, universitarii s'au văzut la egalitate de puncte cu Telefon Club. O reeditare, a finalei din anul trecut pare inevitabilă, întrucât etapele care au mai rămas de jucat nu mai pot aduce nici un fel de surprize.

Programul de astă seară este alcătuit din trei întâlniri, în care învingătorii sunt dinainte cunoscuți.

Jocurile se vor desfășura în ordinea următoare:

TELEFON CLUB — V. S. C.

Prima partidă a seriei, se va desfășura începând dela ora 20,30, între telefoniști și V. S. C.

Primii n'ar putea pierde, chiar dacă ar prezenta o formație incomplectă. V. S. C.-ul trece printr'o accentuată criză, în urma pierderilor pe care le-a suferit echipa prin transferările efectuate în alte cluburi.

Telefon Club își va adjudeca deci, o victorie ușoară.

Va conduce d. Francisc Marinescu.

SPORTUL STUDENȚESC — E. F. A.

Campionii naționali au o misiune ușoară în fața echipei E. F. A. Aceasta activează în campionat la categoria doua, astfel că nu prezintă nici un fel de pericol pentru Sportul Studențesc.

Partida va începe la ora 21 și va fi condusă de d. D. Marinescu.

C. F. R. — V. S. C.

Altă dată întâlnirea dintre cei doi adversari ar fi putut furniza un spectacol interesant.

De data aceasta însă, slăbiciunea V. S. C.-ului va da ocazie feroviarilor să obțină o nouă victorie, consolidându-și astfel poziția în clasament.

Partida va începe la ora 21,30 și va fi condusă de d. D. Marinescu.

O revanșe după... 16 ani

CUPA ANGLIEI

cea mai veche competiție footballistică din lume

Cupa Angliei este cea mai veche competițiune din istoria sportului cu balonul rotund.

Această competiție a fost înființată în sezonul 1871/72, deci acum aproape 70 de ani.

Jocul final pentru această cupă, constitue în fiecare an pentru poporul englez un prilej de sărbătoare națională și evenimentul se bucură de o deosebită atenție din partea lumei întregi.

Anul acesta, finala se va disputa conform tradiției, pe stadionul Wembley între Preston North End și Huddersfield Town.

ISTORIA PRESTONULUI

— Clubul a fost fondat în anul 1862. La început ca un club de criket. Când în anul 1870 footballul începu să fie practicat în Anglia, Preston își înființă și el o secțiune de football.

La început, echipa aceasta jucă un rol cu totul secundar în concernul footballului englez. Dar în anul 1884 fu introdus în Anglia profesionismul și cu aceasta începu epoca de glorie a Prestonului.

Chiar în anul introducerii profesionismului Preston ajunse pentru prima oară în finala cupei Angliei dar pierdu în fața Westbromwich-Abionului. După aceea a fost înființat în Anglia campionatul național de foot-ball și clubul Preston a câștigat acest prim campionat național cu 11 puncte avans *asupra următorilor clasați, Wolverhampton Wanderers și Aston Willa. In același sezon Preston reușI o performanță extrem de prețioasă : își însuși și Cupa Angliei. Și de o manieră cu totul excepțională :* în tot cursul disputelor pentru cupă, echipa nu a primit nici un goal.

In anul următor, echipa își însuși din nou titlul național englez.

Anul trecut Preston a fost tot finalist al cupei Angliei dar a fost învins de Sunderland cu 1 : 0.

ȘI CEVA DESPRE HUDDERSFIELD TOWN

Ascensiunea echipei Huddersfield este de dată mult mai recentă în comparație cu Preston.

Deabia în anul 1920, Huddersfield isbuti să ajungă în prima ligă și chiar în acelaș sezon isbuti să se califice pentru finala cupei dar fu învins de Aston Willa cu 1 : 0. Numai cu doi ani mai târziu, clubul reuși din nou să ajungă până în finală și de data aceasta avu fericirea să-și apropie mult invidiatul trofeu. Rivalii din aceasta finală au fost tot Huddesfield Town și Preston North End. Atunci, Huddersfield a câștigat cu 1 : 0 și întâlnirea de anul acesta contează oarecum, ca o revanșe a celei de acum 16 ani.

După acest sezon Huddersfield atinse apogeul gloriei sale, câștigând de trei ori consecutiv campionatul național englez, în anii 1924, 1925 și 1926. Această performanță a rămas de neuitat în istoria footballului englez, nici o altă echipă — exceptând Arsenalul — ne mai reușind-o de atunci.

In cupă, Huddersfield a mai ajuns în finală de două ori dar a fost învins de ambele dăți : în anul 1928 de Blackburn Rowers cu 3 : 1 și în anul 1930 de Arsenal cu 2 : 0.

SUB SEMNUL TELEVIZIUNII

Este un lucru arhi cunoscut, că matchurile pentru cupa Angliei se bucură de un interes general. In special finala acestui trofeu atrage un număr impresionant de spectatori.

Se știe că în anii trecuți cererile de bilete au depășit cu mult capacitatea stadionului Wembley : 500.000 cereri pentru 91.000 locuri.

Faptul că foarte mulți spectatori rămâneau fără bilet, dădea naștere în fiecare an, la proteste din partea publicului și creia un fel de animozitate între public și federație.

Anul acesta, credem că aceste neajunsuri vor fi înlăturate căci spectacolul va fi transmis prin televiziune, o nouă invenție complet pusă la punct în Anglia și care vine în ajutorul sportului contribuind la strângerea raporturilor dintre marea masă a publicului spectator pe deoparte și jucători pe de alta.

T. ANDRONIU

Tschammer von Osten

subsecretar de Stat

Berlin, 14. — Tschammer von Osten, șeful mișcării sportive a Reichului, a fost numit sub-secretar de stat de Cancelarul Hitler, în semn de răsplată, pentru activitatea desfășurată pe tărâmul sportiv.

CICLISM

Vechea noastră cunoștință

PIERRE GALLIEN

O „speranță" care nu „merge"

Slaba comportare în primele curse ale anului. O pregătire inteligentă în genul „bătrânei" vedete Antonin Magne, sau o „speranță" care spulberă speranțele ?

Este cunoscută publicului bucureștean, figura de adolescent timid, a blondului Gallien, — câștigătorul „Turului României", — care și-a plimbat, multe luni statura suplă, atimi da blondului Gallien, — proape firavă, pe la reuniunile sportive și apoi, toată iarna, prin „Saint-Moritz"-ul românesc, — Predeal, — unde l-au mânat interese de ordin... sentimental.

Pierre Gallien, s'a întors apoi pe ale lui natale meleaguri, s'a preparat serios și, ajutat în bună măsură de succesul obținut în... Orient (adică la noi) a dat „bomba". De unde clasat al 51-lea în prima etapă, a ajuns până la urmă, din succes în succes, la locul 7. O „revelație" în stil mare, fapt care a determinat pe eternul „Papa" Desgrange să-i acorde Nr. 1, în echipa Franței pentru „Turul" 1938.

Un om lansat

Odtă cu sfârșitul turului, epoca mănoasă pentru Gallien, i s'a descis cu frumoase perspective. Angajamente peste angajamente și apoi Ianuarie și Februarie 1938, lunile de odihnă petrecute la Antibes, în compania asilor Lapébie, Speicher, Leducq, Vietto și alții.

Apoi începutul pregătirei pe șoselele însorite din împrejurimile Nisei, alternând promenadele velocipedice cu partide de ski, pe munții din apropiere ... Și apoi, în Martie, cursele ...

Gallien, „speranța" Nr. 1, care nu „merge"

Reintrarea lui a fost așteptată cu multă curiozitate. Insă a deziluzionat. Blonda revelație a ocupat în marea probă Milan-San-Remo, locul 54, la 16 min. de învingător.

Pentru un început de sezon și pentru cei care știu că Pièrre nu e omul curselor de o zi, — performanța nu are darul să descurajeze.

Incă două probe și încă două figuri mediocre. Fapt care a făcut pe „Papa" Desgrange să adaoge la promisiunea de anul trecut : (Galien, speranța nr. 1 în echipa Frantei) dacă va face o figură bună în preajma turului.

Și iată că acum câteva zile, — adică Duminică 10 Aprilie, — în cursa Paris-Caen, — „speranța" blondă a abandonat către sfârșitul cursei, împreună cu vedeta mondială Magne, după ce nu prea fuseseră văzuti în primele rânduri și pedalaseră, la adăpost, în grosul plutonului.

Știrea publicată eri de ziarul nostru, a produs în rândurile celor care-l cunosc, o impresie foarte puțin plăcută. De altfel acelaș lucru s'a petrecut și în Franța, unde puțini sunt aceia care să-i acorde circumstanțe atenuante, sau să-l înțeleagă. Și pe bună dreptate. „speranța Nr. 1" nu „merge" de loc.

Dar din informațiile pe care le avem și cunoscând trecutul și felul de a fi al lui Gallien, încercăm o explicație.

„A la manière de Magne"" „bătrânul" as taciturn și misterios.

Atitudinea curioasă și comportarea slabă a lui Gallien își găsesc o explicație tot atât de curioasă și pentru un moment,

PIERRE GALLIEN

poate, foarte puțin plauzibilă.

Pe coloane întregi, pline cu elogii, Gallien fusese decretat primul alergător, cu alura și stilul marelui as, Antonin Magne.

Și iată, câteva cuvinte despre Magne.

Vârsta: 35 ani; înălțimea 1,72 m.; performanțe: câștigătorul „Turului Franței" 1931 și 1934, campion mondial, câștigător al „Premiului Națiunilor" 1933, 1934, 1935, 1936, de 6 ori clasat în „Turul Franței" în primele 5 locuri.

Datorită felului său de a alerga, a dozării inteligențe a eforturilor, atacurilor oportune, curselor făcute cu o tactică superioară, ziariștii l-au numit: Magne (sau „Tonin", cum i se mai spune) „taciturnul", „misteriosul".

De vreo 3—4 ani, apare primăvara la primele curse. Merge în prima alergare 80—100 km. apoi abandonează, înainte de a fi obosit prea mult. In a doua alergare merge 150 km. și dacă se întâmplă să-l strige vreun prieten, prin vreun oraș sau sat se oprește la vila acestuia. Incă 3—4 curse în felul acesta și apoi cu certitudine matematică victoria.

Niciodată nu împinge la maximum, nu se sperie dacă s'au detașat 2, 3 sau 10 băieți. E calculat. Știe unde se vor produce atacurile decisive.

Astfel, Duminică după ce a mers 200 km. a abandonat la 35 km. înainte de sosire împreună cu Gallien, — considerând că a pedalat suficient pentru ziua aceea.

Ziarele au consemnat faptul atribuindu-l marei pregătiri cu tact si mult dichis a celebrului „Tonin", care ajunge în plină formă în preajma „turului". Și acesta e scopul lui esențial.

Și cum Magne este bun prieten cu Gallien, iar acesta a mers întotdeauna s'ab la început de sezon, considerăm abandonul său ca o pregătire în genul „bătrânului" Magne.

Totuși, acțiunile lui Gallien au scăzut simțitor, cu atât mai mult cu cât e tânăr, — 26 ani. — și trebue să lupte, să fie mai activ, cum fac ceilalți: Jaminet, Ducaseux, Oubron și alții.

Dar e un lucru dovedit că cei în formă primăvara, se coșcovesc la jumătatea sezonului, — tocmai când au loc probele mai importante.

Așteptăm, deci, să vedem întrucât acestea au fost și calculele lui Gallien și dacă va rămâne sau nu, o „speranță", care însă a început să dezilzioneze.

Dar toate acestea ni le va spune timpul. Să-l lăsăm deci să vorbească, — fiindcă până la turul Franței mai va...

— em. i. —

Astăzi se închid înscrierile pentru handicapul „Aurel Frize"

In memoria defunctului său membru Aurel Frize, bătrâna formație „Velo - Clubul - Român" organizează un circuit, în ziua de 17 Aprilie.

Este o competițiune la care se cuvine să participe toți ciclștii, indiferent dacă sunt sau nu pregătiți suficient, cinstind prin prezența lor la startul acestei probe memoria unui alergător plecat în marea „cursă" fără oprire, de dincolo de viață.

INCHIDEREA INSCRIERILOR

Inscrierile însoțite de taxa de lei 20 se primesc până astăzi 15 Aprilie ora 6 (18) la sediul F. R. S. C.

Orice adeziune primită după această oră nu va fi luată în considerație sub nici un motiv.

DIN REGULAMENTUL PROBEI

reamintim câteva puncte principale. Iată-le:

Adunarea concurenților, ora 7 dimineața în bul. Ferdinand colț cu șos. Mihai Bravu, lângă școala Spiru Haret.

Impărțirea numerilor și semnarea dela 7—7,45, iar plecarea se va da fix la ora 8 dim., din bul. Ferdinand, apoi la dreapta pe strada ce duce în șos. Pantelimon.

Handicapul se închide după 22 minute dela sosirea primului concurent.

Roți și pedale

La 1 Mai, — adică peste două săptămâni, — va avea loc prima reuniune pe pistă, în actuala stagiune.

Regia o va avea gruparea „Metropola" care, totuși, nu dă nici un semn de viață.

*

Prima cursă care atinge suta de kilometri este handicapul „Sf. Gheorghe" care se va desfășura la 25 Aprilie 1938.

Atletism

Duminică dimineața se aleargă ștafeta „Traversarea Capitalei"

Liga de atletism Muntenia organizează Duminică dimineața ștafeta „Traversarea Capitalei", pentru cupa V. Broida.

TRASEUL ȘI COMISARII DE PARCURS

Plecarea se va da la ora 10, de pe terenul A. S. C. A., Concurenții, vor parcurge următorul traseu: Cimitirul Bellu (Șerban-Vadă 1000 m.) Comisar de parcurs: S. Iordănescu, Str. Cuțitul de Argint (500 m.) D. Renea liceul Gh. Șincai (900 m.), V. Trestioreanu, Bulevardul Mărășești (650 m.), Th. Lambru, Biserica Sft. Spiridon (600 m). M. Fanella, Podul Șerban Vodă (500 m), Traian Vlaiculescu, Piața Sf Anton (450 m), V. Manolescu, Cal. Moșilor Ofițerul stării civile (450 m), N. Vasilescu, Piața I. C. Brătianu (400 m), P. Gnat, Fundația Dalles (400 m), Anton Tvardovschi, Piața Romană (850 m), Turi Virgil, Dealul Zorilor, (700 m), A. Ianculescu, Piața Victoriei (600 m), Guida Garulli Bufet (750), Covaci (Vergu), Flora (450 m), Demetrescu, Arcul de Triumf (300 m), Walter și sosirea în dreptul ștrandului pe aleea bicicliștilor (750 m).

JURIUL CONCURSULUI

Președinte de onoare d. George Plagino. Membrii de onoare: I. Cămărășescu, M. Savu, col. Panaitiu C., N. Boerescu și Ing. N. Mărăscu.

Comisar general de parcurs col. I. Ștefănescu.

Comisar șef de parcurs Lt. Chinie.

Președintele concursului V. Broida. Directorul reuniunii I. C. Petrescu.

Judecător unic la sosire col. Em. Pălăngeanu.

Cronometrori: C. Leoveanu, Th. Popovici, Al. König, prof. Dutescu și prof. V. Orășanu.

Secretarul concursului I. C. Petrescu Strater V. Broida.

INSTRUCȚIUNI IN LEGATURA CU CONCURSUL

Toți d-nii oficiali și concurenții trebuesc să fie prezenți cel mai târziu la orele 8,30 pe terenul U. F. S. R. la restaurantul Mișu.

Noua conducere a atletismului clujean

D. prof. I. Hațieganu în fruntea atletismului din Cluj

Cluj, 14. — Eri a avut loc adunarea generală a ligii de atletism Someș, cu care ocazie s'a ales noul comitet de conducere și s'au luat o serie de hotărîri importante pentru viața atletismului românesc.

Cluburile prezente au ales noul comitet de conducere al atletismului din regiunea Someșului.

In fruntea Ligii se găsește d. profesor universitar Iuliu Hațieganu, nume bine cunoscut în tot Ardealul, creiatorul minunatului parc sportiv Regele Carol, animatorul Astrei și un profund cunoscător al problemelor de educație fizică și sport.

Alături de d. prof. I. Hațieganu figurează persoane perfect cunoscătoare în atletism și care vor da un serios avânt sportului atletic în acest oraș, în care mișcarea atletică a cunoscut odinioară timpuri atât de frumoase.

Iată și formația noului comitet:

Președinte: Prof. dr. I. Hațieganu; vicepreședinte: prof. O. Chețanu; secretar general: Dr. Ionel Arnăutu; casier: D. Pik.

Membrii: Prof. T. Faur, Dr. St. Somody și Dr. L. Biro.

Banchetul dat de d. Plagino

Aseară a avut loc la Capșa banchetul oferit de d. G. Plagino președintele U. F. S. R., acelor ce l-au sărbătorit Miercuri seară.

Au luat parte d-nii: G. Plagino, g-ral Ilasievici, Cămărășescu, V. V. Tillea, C-dor Fundățeanu, g-ral Comănescu, N. Caranfil, Gr. Caracostea, M. Savu, col. Roman, Poullief, N. Boerescu, S. Manullă, M. Berceanu, Cantuniari, Al. Lupașcu, Th. Davilla, Iliescu Brânceni, R. Schnietan, Boicescu, col. Săulescu, col. Dumitrescu, prof. Zahniu, prof. Dutescu și V. Canarache.

După ce o parte din cei prezenți au elogiat personalitatea d-lui Plagino, acesta a răspuns mulțumind tuturor.

30 alergători au parcurs până astăzi 5000 m. sub 14 m. 46 s.

După statisticile întocmite s'a constatat că treizeci de alergători au reușit până în acest moment să parcurgă 5000 m. sub 14 m. 46 s.

La locurile de cinste figurează bineînțeles alergătorii finlandezi cari ocupă primele cinci locuri.

Iată și numele celor care s'au impus în această probă:

14 m. 17 s. Lehtimeu	**(F)**	**1932**
14 m. 18.4 Isohollo	**(F)**	**1932**
14 m. 22.2 Nurmi	**(P)**	**1936**
14 m. 28.2 Hockert	**(P)**	**1924**
14 m. 28.8 Maki	**(P)**	**1937**
14 m. 29 s. Joussar	**(S)**	**1936**

Al treilea alergător, este germanul Syring cu 14 m. 46 s., performanță stabilită în 1936.

PAGINA BOXULUI

Milică Teodorescu urmărit de gangsteri

Două focuri de revolver trase asupra lui în împrejurimile Lyon-ului

Dacă n'am avea în fața noastră scrisoarea lui Milică... scrisă și subscrisă de mâna lui, am crede că suntem victimele unei fantezii bine ticluite de o mână de meșteșugar în chivernisirea unor intrigi demne de romanele lui Conan Doyle

Iată cum începe scrisoarea lui Milică.

MĂ INCONJOARA UN MARE MISTER

Am plecat din Paris, chemat telefonic de un glas necunoscut dela Lyon care folosind numărul telefonic al hotelului meu Rexi, din Lyon, mi-a spus să mă sui în primul tren și să viu urgent la Lyon unde mă așteaptă o surpriză mare.

Vrând să cer relații suplimentare, necunoscutul a închis telefonul iar pe fir se auzeau mai multe voci întretăiate.

Am crezut că telefonul e stricat și chiar am reclamat hotelierului dela Boy-Lafayette pentru felul neclar cum se poate vorbi din hotel.

Deși aveam un tren de noapte spre Lyon, am hotărît să plec a doua zi de dimineață.

LA LYON, O ATMOSFERA TURBURE

Am coborât la Lyon și primul meu drum făcut la hotel m'a încredințat că n'am fost chemat de nimeni, că am fost victima unei mistificări.

Mi s'a făcut frică mai ales când am aflat că partenera mea din filmul „Le Sauvage" a dispărut cu câteva acte ale mele și cu un contract pentru angajamentul de film.

FEMEEA IN VERDE

Această femeie care s'a strecurat în sufletul meu ca o otravă, și-a făcut apariția acum 6 luni de zile, când am cunoscut-o și mi-a propus să joc în filmul pe care îl făcea.

Imbrăcată întotdeauna cu o eleganță deosebită, această femeie de o vârstă între 30 și 32 ani purta o toaletă verde cu negru și americana a avut întotdeauna pentru mine o atenție deosebită.

La matchuri ea venea întotdeauna și din public îmi oferea prime importante.

După match primeam întotdeauna cadouri frumoase și prețioase din partea ei.

La un moment dat, mi-a propus să joc într'un film pe care ea urma să-l realizeze la o mare casă de filme din America.

UN CONTRACT MISTERIOS

Cred că, iscălind acest contract de film, am făcut o greșeală deoarece am impresia că acest contract care în aparență era un inofensiv contract artistic, în realitate era un contract de manajament pugilistic.

Pentru contract am primit un acont de 6.000 fr. și am început să turnez filmul.

IN ROLUL UNUI COPIL AL PADURII

In pădurile din împrejurimile Lyonului am turnat filmul „Le Sauvage". Imbrăcat cu o zdreanță ce întruchipa o piele de căprioară, eram mai mult dezbrăcat și scenele turnate de mine, mă reprezenta drept un copil al pădurii, prieten cu animalele.

Astfel am stat în apropiere cu ursi, pantere, lei și un șarpe urias.

Am avut chiar un accident care m'a indispus: un urs m'a lovit cu o labă și mi-a provocat o rană care cu greu s'a vindecat.

Insfârșit trec peste toate aceste necazuri și revin la chestiunea care mă înfricoșează.

VERCASSON NU MAI VREA SA ORGANIZEZE

Sosit din Paris, l-am văzut pe Vercasson care mi-a declarat:

Am primit scrisori de amenințare cu moartea, ca să nu mai am nici un fel de afacere sportivă cu d-ta.

Nu te mai programez în nici un match și nici nu mai organizez

L-am amenințat că-l voi da în judecată și că-i voi cere 10.000 fr. despăgubiri, dar nu s'a clintit din hotărîrile lui.

MAZUÉ CU PICIORUL FRACTURAT

In seara când Decico a boxat cu Cotti, Mazué a fost prins, după gală, pe stradă și bătut măr.

S'a ales din căzătură cu un picior fracturat. Acum stă la spital cu piciorul în ghips.

A doua zi după bătae, a primit o scrisoare anonimă ca să nu se mai ocupe de reuniuni de box, cu care să boxeze Decico și cu Teodorescu, căci altminteri va fi omorît.

O VESTE STRANIE DELA NELLYE!

Acum 2 zile am primit de la Nellye, femea în verde dispărută peste ocean, o veste care mi-a fost adusă verbal de un bărbat, elegant îmbrăcat.

Americanul mi-a spus că Nellye mă anunță *ca să n'am nici-o grije că totul merge bine și că în curând voi fi pe drumul gloriei!*

Mi s'a făcut o frică și mai mare; când să cer lămuriri, necunoscutul a plecat fără alte lămuriri.

CRED CA AM CAZUT PE MANA UNOR GANGSTERI

Vizitele acestea misterioase, faptul că femeia în verde mi-a furat niște acte și a dispărut cu film cu tot; mesajiile aduse tot atât de misterios, mă fac să cred că am încăput pe mâna unor gangsteri.

De câteva zile sunt urmărit de doi domni elegant îmbrăcați, cari, sub motiv că vor să se intereseze de antrenamente pugilistice vine să mă vadă în sala de educație fizică și nu vor să plece până când nu termin.

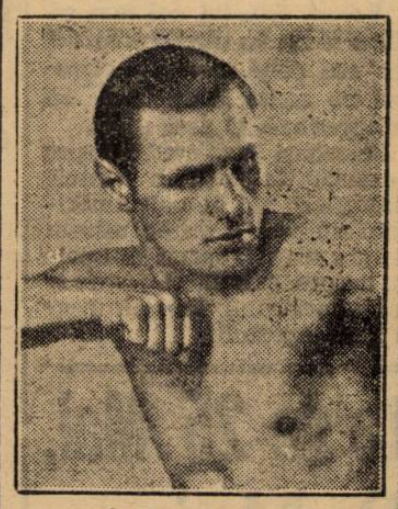

MILICA TEODORESCU

ERA SA FIU IMPUȘCAT

Făcând footing în împrejurimile Lyon-ului, și trecând prin pădurice unde turnam filmul, am auzit în urma mea două pocnete de revolver și gloanțele șuierând printre crengi.

De atunci nu mai ies afară din oraș și am întotdeauna asupra mea o armă de apărare.

IMI VINE SA PLEC LA BUCUREȘTI

Faptul că trăesc în atmosfera aceasta de nesiguranță și mister, mă face să-mi pierd cumpătul. Nu știu ce să mai fac?

Am încă un contract pentru 3 angajamente de match, dar îmi vine să le las toate baltă și să mă sui în tren să plec la București!

Mi-e frică, atât pot să vă spun și mă neliniștește contractul pe care l-am iscălit și se află în mâinile faimoasei femei în verde, care m'a angajat să turnez în filmul „Le Sauvage"...

Atât pot să vă spun; de hotărîrea pe care o voi lua, vă voi scrie!

Astfel se termină scrisoarea lui Teodorescu. Nu știm nici noi ce să credem. Până în momentul de față Milică Teodorescu nu ne-a scris decât informațiuni sportive, acum el sare peste tot ce e sportiv și ne dezvălue o parte din intrigile în preajma căruia trăește. Noi le înregistrăm și le facem cunoscut publicului.

I. G.

BENNY KAPLAN în dificultate

Benny Kaplan, pretendent oficial la titlul de campion al Marei Britanii de categorie până — titlu deținut de Jahnny Mac Grery a boxat la Blackfriars cu George Marsden.

Trebuie să fie mulțumit însă că juriul i-a acordat match nul, căci în realitate pierduse matchul.

ILIE PETRESCU acceptă provocarea lui ȘERBĂNESCU

Intr'unul din ziarele sportive de eri, a apărut o declarație a fostului campion al României la categoria grea, Vasile Șerbănescu, prin care acesta cere ca actualul campion să-i acorde revanșa.

Ilie Petrescu, campionul României la toate categoriile, ne-a vizitat aseară la redacție și ne-a declarat următoarele:

Sunt dispus să-i acord revanșa fostului meu adversar.

Bineînțeles, în condițiunile unui contract cu orice fel de obligațiuni și îndatoriri atât din partea organizatorului matchului, cât și a noastră a boxerilor.

In încheere, Ilie Petrescu ne declară:

„La orice oră — zi sau noapte — sunt dispus să boxez cu fostul meu adversar".

Americanul Zivick împiedicat să boxeze în Anglia

Boxeurul american de categorie „ușoară" Zivick, trebuia să întâlnească la Londra pe Restrell, în cadrul unei reuniuni la National Sporting Club.

Iată însă că o surpriză neplăcută pentru american, îl va împiedica să boxeze: un oficial federal — fără a-i da nici o explicație suplimentară — l-a informat că nu poate apare alături de Restrell.

In urma acestui fapt, Zivick a făcut demersuri pe lângă ambasadorul Statelor-Unite pentru a rezolva în mod favorabil, acest incident.

Nu se știe încă ce ecou va avea protestul ambasadorului Statelor Unite pe lângă federația engleză de box.

Proectele fraților Enrico și Vittorio Venturi

Sosiți acum câteva zile din America, cunoscuții boxeuri profesioniști Enrico și Vittorio Venturi, au apărut Miercuri seara, într'o exhibiție, pe ringul arenei „Giardino d'Inverno" din Roma.

Interpelați, cu acest prilej, de ziariștii sportivi, frații Venturi au declarat că vor relua drumul Americei.

Astfel, Vittorio va pleca peste trei luni, urmând să întâlnească la începutul lui August, în California, pe Ceferino Garcia.

In caz de victorie asupra acestuia, Venturi își va încerca norocul în fața lui Barney Ross, campionul mondial al categoriei semi-mijlocii.

Enrico Venturi va pleca deasemenea în America, dar el neavând nici un proect important, nu a stabilit definitiv când urmează să părăsească Italia.

KID BERG învingător la NEW-YORK

Kid Berg fostul campion al Angliei la categoria ușoară, a învins la puncte în 8 reprize la New-York pe americanul Johnny Horstman.

Este însă mai mult ca sigur că Kid Berg nu va mai sui ringul câteva săptămâni din cauza unei răni la arcadă, rană care deși părea la început inofensivă, s'a agravat în ultimul moment.

Astfel că matchul ce urma să-l susțină cu Frankie Walaci nu se va mai face, iar acela cu Barney Ross este puțin compromis.

Max Schmeling întâlnește pe Steve Dudas iar Neusel pe Ben Foord

Ringul arenei din Hamburg va fi, mâine seară, teatrul unei importante reuniuni internaționale de box.

Matchul principal al întrunirei se va petrece între Max Schmeling, fost campion mondial la toate categoriile, actualmente challenger al lui Joe Louis, și americanul Steve Dudas.

In cel de al doilea match, germanul Walter Neusel va înfrunta pe englezul Ben Foord.

Ambele întâlniri prezintă o importanță deosebită. Prima urmează să constitue un bun prilej de verificare a formei lui Max Schmeling și secunda este chemată să dea la iveală valoarea a doi oameni, cari au pretenția de a ajunge să dispute titlul suprem.

Au început să sosească

Participanții la congresul mondial I. B. U.

Declarațiile d-lor Pheland și Foster făcute presei italiene

In vederea congresului internațional de box, care se va ține la 19 Aprilie la Roma, delegații care vor reprezenta națiunile participante, au început să sosească.

Astfel, acum câteva zile a sosit la Neapoli generalul John Phelan, președintele Comisiunii de Box din New-York și una din personalitățile marcante ale boxului de peste ocean.

Deasemeni a mai sosit d. Edward Foster, secretarul general al N. B. A.-ului.

Congresul, după cum am anunțat la timp, va avea loc în ziua de 19 Aprilie în saloanele palatului Barberini.

Importanța congresului dela Roma

Declarațiile d-lor Pheland și Fosfer

Napoli, 14. — Generalul Pheland, președintele comisiei de box a statului New-York, și d. Foster, secretarul general al lui N. B. A., cari au sosit la Napoli pe bordul transatlanticului „Conte di Savoia", au fost asaltați de ziariști. D. Pheland a declarat :

— Congresul de la Roma este semnificativ și din partea mea, cred că se va ajunge la o soluțiune cu caracter universal, pentru interesele boxului.

D. Foster a adăogat:

— Congresul de la Roma este evenimentul cel mai însemnat din ultimii ani, în viața boxului internațional. Indiscutabil, el va da cele mai bune rezultate.

Boxul, sportul cel mai viril, a făcut în ultimii treizeci de ani pași mari ; congresul de acum îl va face să progreseze și mai mult.

Intrebați ce cred despre boxeurii italieni din Statele Unite, cei doi oficiali americani au vorbit cu entuziasm despre frații Venturi di Spoldi, despre Turiello și despre italo-americanii. Lon Ambery și Fred Apostoli.

Matchul Milică Teodorescu Roderick, amânat

Matchul între campionul României la categoria mijlocie Milică Teodorescu și englezul Roderick, ce urma să se desfășoare la 25 Aprilie la Magic City din Londra, s'a amânat pentru o dată ce se va anunța ulterior.

Managerul lui Milică Teodorescu, d. Oquinarenne a anunțat pe organizatorul din Londra că pensionarul său a acceptat condițiile și așteaptă contractele semnate pentru noua dată a matchului.

Un raid fără precedent în analele sportului moto-nautic

Raidul care-l va organiza Moto-Yacht-Club-ul de pe coasta de Azur, va întrece, prin condițiunile extraordinare în care se va desfășura, toate competițiunile anterioare de acest gen.

Până în prezent s'au înscris 27 de cluburi nautice aparținând diferitelor state, cari au alcătuit „Frontul sporturilor elegante".

Plecarea se va da la Lyon, iar sosirea va fi la Marsilia și la Cannes, pentru categoriile deosebite de yachturi.

Interesant e faptul că pe traseul Lyon-Marsilia — care e cea mai lungă parte a raidului — concurenții vor avea de străbătut un tunel maritim de 7 km., unic în lume și care va constitui un obstacol serios în cursa celor 600 kilometri.

Preston North End a propus data de 25 Mai, iar F. R. F. A. 29 Mai

pentru un joc cu România la București

Proectul F.R.F.A.-ului de a angaja pe Preston North End — cunoscuta echipă engleză — pentru un joc cu echipa națională este pe cale de realizare. Atât Miercuri seară, cât și eri la prânz au avut loc convorbiri telefonice cu Budapesta în acest sens.

Se știe că Preston întreprinde un turneu în Europa Centrală în locul Arsenalului, urmând să joace în Cehoslovacia, Ungaria și Jugoslavia. Organizatorii acestui turneu au oferit și federației noastre un match pentru data de 25 Mai.

F.R.F.A. însă, a propus data de 29 Mai și în acest sens a și trimes o telegramă, la care răspunsul trebue să sosească astăzi sau mâine.

Oricum, matchul este perfectat, tot ceeace mai urmează să se rezolve fiind problema datei.

In ipoteza când Preston nu va accepta data de 29 Mai, atunci F. R. F. A. va organiza matchul la 25 Mai.

In cazul când matchul România—Preston North End va avea loc la 29 Mai, atunci jocul Letonia—România B fixat la această dată va fi amânat pentru 2 Iunie, însă la Ploești. Adică F.R.F.A va renunța la al doilea match al Letoniei și va organiza numai unul.

In ce privește echipa care ne vizitează, Preston este la locul 4 din clasamentul primei ligi engleze, la egalitate de puncte cu al II-lea și al III-lea. In plus, este unul din finaliștii Cupei Angliei (Huddersfield este al doilea).

GERMANIA

nu a acceptat matchul atletic cu Japonia

Berlin, 14. — Federația japoneză de atletism a propus Germaniei organizarea unui match internațional între cele două țări.

Deoarece nu pot face deplasarea, numărul necesar de atleți germani, federația germană de atletism n'a acceptat propunerea japoneză.

In schimb 10 atleți germani au primit deslegarea de a pleca în Japonia și a susține câteva matchuri în orașele principale, începând cu Osaka. Deplasarea lor se va face în cursul lunei Octombrie.

Viitorul match Franța-Ungaria

Viitoarea întâlnire între reprezentativele de foot-ball ale Franței și Ungariei, va avea loc la 16 Martie 1939.

Taenczer nu va mai juca în echipa Ferencvarosului

Budapesta, 14. — **Din cauza formei slabe arătate în ultima vreme, Täenczer, — extrema dreaptă a Ferencvarosului, — a fost înlocuit cu amatorul Bire.**

In matchul de derby de Duminica aceasta dând complectă satisfacție, Biro va fi menținut în formație.

Dodson învingător la Donnington

Principele Bira a realizat cea mai bună medie orară

Pe clasicul circuit dela Donnington s'a disputat marea cursă internațională de viteză, pe 200 mile.

In joc fiind cupa Imperiului Britanic, alergarea disputată sub formă de handicap, a atras numeroase adeziuni și la startul ei s'au prezentat 22 concurenți. Alături de câțiva dintre cei mai valoroși piloți englezi au participat și mai mulți alergători străini, dintre cari italianul Villoresi a fost constrâns să abandoneze, din cauza unui gripaj.

Duelul dintre Maserati și Era, s'a terminat, de rândul acesta, în favoarea lui... Austin căci Dodson, după o cursă susținută și grație apreciabilului avantaj primit, a reușit să întreacă pe Bira care, după abandonarea lui Mayes și lordului Howe, până aproape de sfârșit leaderi ai cursei, rămăsese la comandă.

O REVENIRE PUTERNICA

Istoricul cursei nu s'a terminat însă aci. Aproape de sfârșit, Bira are o revenire formidabilă, apropiindu-se vertiginos de fruntaș. Linia de sosire este însă prea aproape și Bira nu-și poate întrece adversarul, avantajat cam prea mult de formula handicap, adoptată pentru această cursă.

Ocupând locul al doilea, Bira a trebuit să se resemneze cu meritul de a fi realizat cea mai bună medie orară a alergării.

REZULTATUL TECHNIC

1. DODSON (Austin), cu o medie orară de 111 km. 021 ;

2. Principele Bira (Era), cu o medie orară de 117 km.;

3. Cotton (Era) ; 4. Gerard (Delage); 5. Evans (Rilley).

Campionatul în Austria

Marți, la Viena, pe terenul Wacker s'au jucat în fața a 6000 de spectatori două matchuri de campionat.

In deschidere WACKER a învins ADMIRA cu 3:0 (2:0). Au marcat Walzhofer, Staudinger și Kern.

RAPID a dispus de F. C. Wien cu 2-0 (0-0).

Au marcat Hrdlicka (în propria-i poartă) și Binder.

Clasamentul, în urma acestor rezultate, a luat următorul aspect :

Rapid	15	12	1	2	48:14=25
W. S. C.	15	8	4	3	39:24=20
Wacker	15	7	3	5	40:26=17
Austria	14	7	3	4	27:23=17
F. C. Wien	15	6	3	6	34:35=15
Vienna	15	4	6	5	27:24=14
Admira	15	4	6	5	28:30=14
Florisdorfer	15	5	2	8	27:26=12
Favoritner	14	4	3	7	24:49=11
Simmering	15	1	1	13	22:65= 3

Matchurile A. S. Romei

dela 2 și 5 Iunie vor fi organizate de Rapid și Venus

Oferta A. S. Romei a fost acceptată. Organizarea celor două jocuri dela 2 și 5 Iunie va reveni grupărilor Rapid și Venus, care au căzut de acord asupra tuturor condițiunilor.

O singură chestiune a mai rămas de rezolvat : aceea a indemnizației italienilor.

Aceștia — cum se știe — pretind pentru cele două jocuri 60.000 lire (cca. 600.000 lei). Bucureștenii însă, au făcut o contrapropunere, oferind o sumă între 45.000 și 50.000 lire.

FERENCVAROS INVINGATOR

la Mannheim

Mannheim, 14. — **In drum spre Luxemburg, unde participă la turneul pascal organizat de clubul Spora, Ferencvaros s'a oprit în localitate, înfruntând formația VfR. Mannheim.**

Oaspeții au câștigat fără efort cu 4-0 (1-0), prin golurile marcate de Kemény, dr. Sárosi (2) și Toldi.

La match au asistat 4000 de spectatori.

Boicenko a realizat o excelentă performanță:

200 m. brasse în 2'36"4

Moscova, 14. — **In cadrul unei reuniuni nautice, înotătorul sovietic Semen Boicenko a realizat timpul 2 : 36,4 pe 200 m. brasse.**

Performanța este superioară recordului mondial de specialitate, însă nu va putea fi omologată din cauză că federația sovietică nu este afiliată la F. I. N.

Redactor responsabil: ȘTEFAN MENCONI Editura Societății Anonime „Universul", București—România

BIBLIOTECA „ASOCIAȚIUNII" SIBIIU

Taxa postală plătită în numerar conform aprobării dir. g-rale p. t. t. nr. 70.346/938.

2 LEI

UNIVERSUL

12 PAGINI

31-1938

Redacția și Administrația: Palatul „UNIVERSUL", str. Brezoianu 23—25. Telefon Centrala: 3.30.10

Nr. 31. — Anul I — BUCUREȘTI. — Duminică 17 Aprilie 1938

ABONAMENTE: 1 an Lei 500 — 6 luni Lei 270 — 3 luni Lei 150

COMISIA DE SELECȚIE

a reținut un prim lot de jucători

Luni seară o nouă ședință va mări lotul selecționabililor

Lucrările comisiei de selecție în vederea alcătuirii echipei naționale pentru matchul cu Iugoslavia dela 8 Mai, sunt abia la început. Membrii comisiei au avut prea puține matchuri de observat până acum și concluziile trase în urma observațiunilor n'au fost suficiente pentru a duce la alcătuirea unui lot de selecționabili.

Comisia și-a propus să verifice forma unor anumiți jucători selecționabili — cei anunțați ca prim lot — și pe măsură ce corespundeau erau reținuți. Din informațiile pe care le deținem, din lotul fixat la începutul lucrărilor de selecționare, au corespuns până în prezent, numai următorii jucători:

Portari: David (C.A.O.), Sadowsky (A.M.E.F.A.), Negru (Rapid); backi: Sfera (Venus), Bürger, Chiroiu (Ripensia), Felecan I (Victoria), halfi: Vintilă (Rapid), Juhasz (C.A.O.), Cotormany (Ripensia), Saniszlo II (A.M.E.F.A.), Dobra (Gloria), Brandabur (Juventus; Bindea (Ripensia), Covaci (C.A.O.), Baratky (Rapid), Pop III (Victoria), Bodola (Venus), Iordache (Unirea Tricolor), Gică Popescu (Sp. Studențesc) și Dobay (Ripensia).

Firește, acestui lot i se vor adăoga noui jucători după matchurile de astăzi și mâine, iar Luni seară comisia de selecție va ține o importantă ședință în cursul căreia se vor face noui rețineri de jucători.

M. S. REGELE CAROL II

a binevoit să acorde Inaltul Său patronaj salonului de automobile

M. S. REGELE CAROL II

Am publicat la timp că, datorită inițiativei „Grupului Sportiv Motor", în cursul lunei Iunie se va organiza, în București prima expoziție de automobile.

In acest scop, formația de sub președinția d-lui ing. Aurel Persu a făcut demersurile necesare și a depus toate străduințele spre a pune la punct toate amănuntele de organizare.

Standurile expoziției vor fi instalate în pavilioanele parcului Carol.

Spre a imprima fastul cuvenit acestei prime expoziții organizatorii au făcut apel la primul sportiv al țării și M. S. Regele Carol II a binevoit să acorde acestei organizări, Inaltul Său patronaj.

Al. Brown nu se retrage

Se tratează matchul Brown-Toma Aurel la București

Paris, 15. (Prin telefon).— **Al. Brown și-a anunțat retragerea din box, dar nici ei nu este convins că va face acest lucru.**

Probabil că nu va întârzia să revină asupra acestei chestiuni, întrucât după matchul său cu Angelmann nu a rupt legăturile cu organizatorii.

Astfel, el tratează cu Dickson, posibilitatea organizării unui match care ar urma să-l pună, în ziua de 12 Mai, în prezența lui Peter Kane.

Boxeur și promotor, nu au căzut încă de acord asupra condițiunilor și Dickson a declarat că, în cazul când Brown va fi prea pretențios, va organiza la 12 Mai, un match Kane-Sangchilli.

TRATATIVE PENTRU ROMÂNIA

Pe de altă parte, Al. Brown a tratat cu trimisul unei grupări bucureștene, chestiunea venirei lui în București.

Brown a cerut pentru un match cu Toma, în România, fără să-și pună titlul în joc, o bursă de 200.000 franci.

I s'a oferit 100.000 franci, cu obligația de a-și pune titlul în joc. Brown nu a dat un răspuns precis, dar nici tratativele nu au fost definitiv sistate.

Bocskay învingător

Balten, 15. — **Azi a jucat în localitate echipa Bocskay, care în fața a 5000 de spectatori a învins echipa locală „Balten 1909" cu 3-0 (0-0).**

Punctele învingătorilor au fost marcate de Finta.

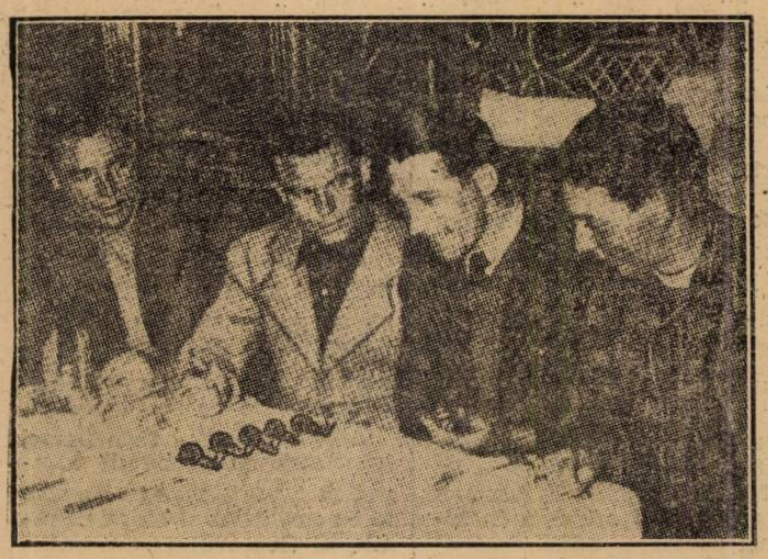

Patru cicliști francezi — Fréchaut, Le Grevès, Marcaillen și Oubron — încearcă sorții viitoarelor succese printr'o cursă de melci...

Liga Lyon refuză să organizeze matchul România-America Centrală!...

...și amenință cu demisia dacă nu se schimbă jocul Lyonezii găsesc întâlnirea prea puțin interesantă!?

„Paris - Soir", cunoscutul ziar parizian, publică în ultimul său număr o știre senzațională în legătură cu matchul nostru dela 4 Iunie cu reprezentantul Americei Centrale: Lyon, orașul desemnat să găzduiască acest joc, refuză să-l organizeze.

Dată fiind importanța ce o reprezintă pentru noi această știre, o reproducem întocmai, în traducere.

„Revolta foot-ball-ului la Lyon!..."

Sub acest titlu și cu subtitlul „Lyonezii refuză să organizeze matchul România-America Centrală și amenință cu demisia", iată ce a primit prin telefon „Paris-Soir" dela Lyon:

Lyon, 13 Aprilie

„O optime de finală a Cupei Mondiale, România-America Centrală nu va avea loc probabil la Lyon, unde a fost fixat de Sâmbătă.

Liga lyoneză de foot-ball în ședința sa de eri, a refuzat să organizeze acest match.

Mai mult. Intreaga Ligă amenință să demisioneze din F.F.F.A.

Dece refuză lyonezii să organizeze jocul?

Motivele acestei profunde nemulțumiri?

„D.Chavanne, președintele Ligii, ni le-a expus azi dimineață:

— De mai multe luni — ne-a spus el — ne pregătim pentru matchul Austria-Suedia.

„A intervenit Anschluss-ul... Înțelegem să ni se acorde o întâlnire demnă de precedenta. Ori, ne-am ales cu matchul America Centrală-România.

„Comitetul Cupei Mondiale a avut motive serioase — a urmat d. Chavanne — să ne acorde o mare întâlnire. Lyon este al treilea oraș din Franța. De două ori s'au depășit aici încasări de 200.000 franci la stadionul municipal, ceeace n'a fost realizat niciodată în nici un alt oraș provincial, afară de Marsilia.

O AUDIENȚĂ LA PRIMAR..

„Și d. Chavanne ne-a anunțat că Liga va cere de a fi primită de d. Herriot, primarul Lyonului, pentru a-l ține în curent cu situația".

★

După declarațiile d-lui Maurice Pfeferkorn, apărute în „L'Auto" și pe care le-am publicat în numărul nostru de eri, orice comentariu în legătură cu „revolta din Lyon" este inutilă.

In aceiași zi la Viena și Budapesta

Se vor întâlni reprezentativele prime și secunde ale celor două capitale

La 24 Aprilie, — în timp ce în Austria se joacă matchul Viena-Budapesta (Austria-Ungaria) — la Budapesta se vor întâlni echipele secunde ale celor două capitale.

Benny Lynch își pune titlul în joc

In ziua de 4 Iunie, Benny Lynch, campionul lumii la categoria muscă își va pune titlul în joc, într'un match ce se va disputa la Glascov.

Adversarul campionului mondial va fi Jackie Jurich, una dintre marile speranțe ale Angliei.

SPECTACOLE

TEATRE

OPERA ROMANA: Carmen.
TEATRUL NAȚIONAL: Matineu: Cavalcada, seara: O scrisoare pierdută.
STUDIO-UL TEATRULUI NAȚIONAL: Matineu: Timpuri grele, seara: Actrița.
TEATRUL LIGII CULTURALE: Hamlet.
MODERN: Trenul fantomă.
TEATRUL COMEDIA: Matineu ora 3 și seara: Ionescu G. Maria.
TEATRUL LIBER: Matineu ora 3 și seara: Miss România.

CINEMATOGRAFE

ARO: 100 de băeți și o fată, jurnal și completare.
CAPITOL: Când o spioană iubește, jurnal și completare.
CARLTON: A opta nevastă a lui Barbă Albastră.
SCALA: Minciuna Minei Petrowna și Jurnal Paramount.
SELECT: Dansatoarea roșie.
SAVOY: Semnul crucii.
TRIANON: Monumentul Indian partea II-a și ultima.
FEMINA: Prințesa Tarakanova și jurnal.
REGAL: Petru cel Mare și Jurnal Paramount.
PALAS BULEVARD: Nu vreau să știu cine ești și completare.
A. R. P. A.: Căpitanul Earst, jurnal și completare.
ROXY: Când o spioană iubește. jurnal și completare.
CORSO: Semnul crucii, jurnal și completare.
ELYSEE (Str. Doamnei 11): Monumentul Indian partea II-a și ultima.
ATENEUL TEI: Ultimul sărut și Misiunea Frontului Grey.
AIDA (Rahovei 151): Excadronul Alb și Omul care prezice moartea.
AMERICAN (Cal. Moșilor 221): Maman Colibri și Ultima misiune a macului roșu.
ASTRA (Șerban Vodă 94): Tarantella și Femei de noapte.
BARCELONA (Str. Măgurele 123): Refugiata din Shanghai și Insula păcatelor.
COTROCENI (Șos. Cotroceni 9): Broadway Melody 1938 și Revoltă în China.
CARMEN: Reputația d-rei Allenburi, Curierul secret și Un zbor reușit al cpt. av. Papană.
CENTRAL (13 Septembrie 196): Marșul de noapte și Născută pentru dans.
CITY (Bul. Carol 21): Tarantella și Perlele Coroanei.
DACIA: Nunta cu repetiție și Prima noapte.
DIANA: Escadronul alb și Mesagiul secret.
DICHIU: Pensionul Țarinei, Festivitățile dela Salzburg și Jurnal.
DORY (Crângași 42): Escadrila de noapte și Căsătorie americană.
EDISON: Domnița din Câmpina, Două femei, două iubiri și artiști.
FORUM: Pentru dv. doamnă (Vogue) și Troica.
FLORIDA (Ferdinand 118): Dama de pică și Balul dela operă.
FRANKLIN: Tarantela și Sequoia.
GLORIA: Aur și femei și Pentru o viață de om.
IZBANDA: Corsarul și Jurnal.
ILEANA (Strada Avrig No. 11): Femeia mascată și Clubul sinucigașilor.
LILLY (Rahovei 236): Umbra păcatelor și Grănicerii.
LOLICA: Patimile Domnului nostru Isus Cristos.
LIA (Griviței 196): Domnișoara mama mea și Ajutor vin Indienii.
LUCIFER (Dudești 97): Lupul singuratic și Patrula de noapte.
MARCONI: Fanny Elssller, Londra sub teroare, Jurnal și artiști.
MARNA: Veninul, Lumpacius Vagabondus și artiști.
MODEL: Orizontul pierdut și Omul
MILANO (Călărași 158): India în flăcări și Prima iubire. cu două vieți.
NISSA (Fost Lido): Tarantella și Sonata Kreutzer.
OMNIA: Troica și Eroul din Arizona.
ODEON: Scipio Africanul și Răsvrătita.
ORFEU: O lacrimă pe mormânt și O noapte la bal mascat.
PARIS (Rahovei 118): Legiunea africană și Un îndrăgostit celebru.
PACHE (Strada Mătăsari No. 31): Patima și Oameni după gratii.
RAHOVA: Pentru D-tră Doamnă și Femei dezamăgite.
REX: Când vrea femeia și Insula misterelor „Borneo".
SPLENDID: Corsarul, Jurnal și complectare.
TRIUMF (Griviței 335): Inimile noastre plâng și Războinarea.
TOMIS: Nopți princiare și Ședință secretă.
UNIC (Piața Filantropia): Broadway Melody 1938 și Teroare.
VENUS: Intimități conjugale și Nu mi-am ucis soțul.
VOLTA BUZESTI: Ingerul străzii și Enigmaticul Mrs. Motto.
VOLGA-DOROBANTI: Tamara și Piratii.

AUTOMOBILISM

Amănunte asupra „RALLYE-ULUI BALCANIC"

Două categorii de trăsuri. Concurenții au latitudinea să-și aleagă locul

Conform celor publicate de noi, „Automobil și Turing Clubul Greciei", va organiza, cu concursul Automobil Clubului Regal al Albaniei, Automobil Clubului Bulgariei, Automobil Clubului Regal Român, Automobil Clubului Turciei și Automobil Clubului Regal al Iugoslaviei, un criteriu balcanic de turism, intitulat „Rallye-ul automobilist balcanic", manifestare sportivă care are de scop să reunească la Atena, în ziua de 4 Iunie, pe concurenții cari au acoperit cu o iuțeală minimă impusă, unul din itinerariile prescrise.

Fiecăruia din aceste itinerarii i se atribuie un număr de puncte, în funcțiune de distanță și dificultățile parcursului.

Concurenții cari vor acoperi întregul parcurs cu media prevăzută vor beneficia de maximum de puncte cu care este dotat itinerariul ales.

Cei cari, din contră, se vor prezenta la control fără să respecte această medie vor suferi penalizări ce se vor scade din numărul total de puncte alocat itinerariului respectiv.

Concurenții vor trebui să participe, după sosire, la probele suplimentare cari urmează să dea la iveală pe învingător.

CATEGORIILE

Urmând capacitatea cilindrică, trăsurile participante vor fi împărțite în două categorii și anume:

Prima categorie: trăsuri cu cilindrație peste 1.500 cmc.

Categoria doua: trăsuri cu cilindrație inferioară sau egală cu 1.500 cmc. Trăsurile cu compresor nu sunt admise.

PLECARILE

Concurenții sunt liberi să-și aleagă drept loc de plecare, unul din orașele: Belgrad, Brașov, București, Istambul, Osijek, Sofia, Tirana sau Varna.

Plecările se vor da în ordinea crescândă a numerilor de ordine.

Controlurile plecărilor vor fi deschise precum urmează:

ORAȘUL	Km.	Nr. punctelor	DURATA CONTROLULUI			
			Deschiderea		Inchiderea	
Belgrade	1.395	494	Joi	23 o.20'	Vineri	4 o.25'
Brasov	1.534	500	Joi	19 o.51'	Joi	24 o 00'
Bucarest	1.360	493	Vineri	0 o.12'	Vineri	5 o.15'
Istambul	1.600	500	Joi	19 o.12'	Joi	23 o.15'
Osijek	1.597	500	Joi	18 o.17'	Joi	22 o.20'
Sofia	975	485	V neri	11 o 50'	Vineri	17 o.15'
Tirana	1.624	500	Joi	16 o.36'	Joi	20 o.40'
Varna	.502	500	Joi	22 o.40'	Vineri	2 o.45'
Athènes	sosire		Sâmbătă	7 o.51'	Sâmbătă	15 o.00'

Concursul începe Joi 2 Iunie și a sfârșit Sâmbătă 4 Iunie.

ETAPELE

DISTANȚELE	Km.	Neutralizări	MEDIA Min.	MEDIA Max.	Timpul acordat pentru parcurgerea dist.
Brașov-București . . .	174	—	40		4 o.21'
București-Sofia	385	2	40		9 o.38'
Sofia-Thessalonik . . .	331	1	40		8 o.17'
Varna-Rusciuk	206	—	40		5 o.09'
Rusciuk-Sofia	321	—	40		8 o.01'
Istambul-Edirne . . .	245	—	40		6 o.08'
Edirne-Sofia	380	1	40		9 o.30'
Osijek-Belgrad	202	—	40		5 o.03'
Belgrad-Sofia	420	1	40		10 o.30'
Tirana-Nish	500	1	40		12 o.30'
Nish-Sofia	149	1	40		3 o.44'
Thessalonik-Larissa . .	280	—	50	60	5 o.36-4 o.40'
Larisa-Delphi	200	—	50	60	4 o.00-3 o.20'
Delphi-Atena	164	—	50	60	3 o 17-2 o.44'

VITEZA MEDIE

Toți concurenții vor trebui să acopere fiecare etapă într'un timp maxim, indicat în tabloul de mai sus.

Acest timp corespunde unei iuțeli mijlocii de 40 km. pe oră, pentru toate etapele, cu excepția etapei Salonic—Atena, care va trebui să fie acoperită cu o medie minimă de 50 km. pe oră.

Concurenții cari vor acoperi o etapă într'un timp mai lung, vor fi penalizați cu câte o jumătate punct, de fiecare minut în plus.

PROBA DE INDEMANARE

La Atena, după sosirea concurenților, se va ține un concurs de îndemânare care va conduce la stabilirea clasamentului general.

In această probă, plecarea se va da, trăsura având motorul oprit și conductorul la volan

Utilizarea eșapamentului liber este interzisă și cabrioletele ca și decapotabilele vor trebui să aibă capotele ridicate.

Cu motorul oprit, fiecare trăsură va fi plasată cu roțile din față pe linia A A', trasată perpendicular pe axa pistei pe care se va ține proba.

La semnalul de plecare, concurentul își va pune motorul în mișcare, utilizând pornirea automată, și va parcurge, cu mașina, 125 metri, până la o a doua linie B B' paralelă cu A A' pe care va trebui să aibe capotele ridia depășit-o cu roțile din față.

In mers înapoi, concurentul va face să intre întreaga mașină într'unul din cele două garaje trasate pe pământ la dreapta și stânga pistei. Lărgimea acestor garaje limitate cu piloni este de 3 m. 50.

Concurentul va reporni în mers înainte către linia AA' pe care se va opri încălecat, adică în așa fel încât, în momentul oprirei, linia să se găsească între roțile din față și roțile din spate ale trăsurei.

Toți concurenții au dreptul să efectueze de două ori această probă, cel mai bun timp contând pentru clasament.

Vom reveni.

Regulamentul

cursei pe un kilometru, cu plecarea și sosirea oprită, pentru Recordul național din anul 1938

Automobil Clubul Regal Român organizează — în cadrul dispozițiunilor Codului sportiv internațional al A. I. A. C. R. — o cursă pentru stabilirea recordurilor naționale de viteză pe un kilometru cu plecare și sosire oprită, care se va ține la Copăcenii de Sus (16 km. de București) și anume între bornele hectometrice 15+800 și 16+800 în sensul București-Giurgiu, la ora 10 a. m., în ziua de 1 Mai 1938.

AUTOTRASURILE

Cursa este deschisă tuturor trăsurilor de orice tip, complete în toate părțile lor, și anume:

Categoria curse. Se definesc ca automobile de curse acelea fabricate ca atare de uzinele constructoare, indiferent dacă au fost sau nu transformate în mașini sport prin modificarea caroseriei sau echipamentului.

Categoria sport. Toate celelalte mașini, care nu intră în categoria curse, sunt considerate ca mașini sport, ele trebuind însă, să aibă caroseriile în conformitate cu dispozițiunile Codului sportiv internațional al A.I.A.C.R.

Modificări, care ar tinde la transformarea mașinilor fabricate ca mașini de curse în mașini de sport, nu sunt admise.

INSCRIEREA

Pentru a lua parte la cursă conducătorii vor trebui să posede permisul de conducere legal.

Cererile de înscriere se vor face pe buletinele de înscriere, completându-se în întregime toate rubricile. Ele vor fi trimise Oficiului de turism al A. C. R. R. la București, unde vor trebui să ajungă până la 27 Aprilie 1938 ora 20.

Impreună cu aceste cereri, fiecare concurent va înainta drept taxă de înscriere suma de lei 300 pentru trăsurile de curse și lei 200 pentru cele de sport.

EFECTUAREA CURSEI

Trăsurile concurente se vor prezenta la start cu două ore înaintea începerii cursei, pentru a fi verificate de Comisiunea technică, dacă corespund categoriei și clasei în care au fost înscrise.

Alergarea se va efectua, plecând de pe loc cu motorul pornit, concurenții fiind obligați a opri trăsura la terminare astfel, ca linia de sosire să se afle între axele roților trăsurei.

In caz că oprirea s'a făcut în alte condițiuni, este îngăduit concurentului a-și aduce trăsura în poziția cerută mai sus, timpul întrebuințat pentru această deplasare socotindu-se ca timp util.

In caz de pană de cauciuc la prima încercare, concurentul are dreptul de a alerga încă odată la sfârșitul cursei. A treia încercare este interzisă.

CLASAMENTUL ȘI PREMIILE

Clasificarea trăsurilor se va face pe categorii și clase, precum urmează:

Categoria curse și sport.

Clasa	Capacitatea cilindrilor
A.	peste 8000 cmc.
B.	dela 5000 cmc. — 8000 cmc. incl.
C.	„ 3000 „ — 5000 „ „
D.	„ 2000 „ — 3000 „ „
E.	„ 1500 „ — 2000 „ „
F.	„ 1100 „ — 1500 „ „
G.	„ 750 „ — 1100 „ „
H.	„ 500 „ — 750 „ „
I.	„ 350 „ — 500 „ „
J.	până la 350 „

La categoria sport se va face și un clasament separat — tot pe clase — pentru trăsurile prevăzute cu compresor.

Se va acorda ca premiu câte o medalie de fiecare clasă la ambele categorii, pentru primul clasat.

RECLAMAȚIILE

Dreptul de a face reclamații nu aparține decât concurenților. Orice reclamație va fi făcută în scris, în termen de cel mult 3 ore dela închiderea cursei — adică dela efectuarea probei ultimei trăsuri — fiind însoțită de o cauțiune de lei 1000, care nu va fi restituită decât dacă temeinicia reclamației a fost recunoscută.

RASPUNDERI

C. R. R. declină orice răspundere pentru accidentele ce ar putea surveni concurenților sau spectatorilor și pentru orice pagube materiale provocate de accidente.

Acest concurs face parte, împreună cu proba de kilometru lansat, Marele Premiu al Bucureștilor și Marele Premiu al Brașovului din campionatul național de viteză pe anul 1938, al cărui regulament se va publica ulterior.

FOOT-BALL

4-1 contra 0-1...

Insă Venus este favoritul matchului de astăzi cu Sp. Studențesc

Partida se dispută în Obor și începe la ora 16.30

Azi după amiază, la ora 16,30, se va disputa pe arena din fața gării de est matchul dintre Venus și Sportul Studențesc, primul învinsul Universității cu 1 : 0 și secundul învingătorul aceleiași cu 4 : 1.

Partida se anunță, — date fiind perspectivele combatanților — extrem de disputată. Credem de asemenea că și latura spectacolului va fi la înălțime, ambele echipe practicând un joc de calitate, rezultat al îmbinării armonioase dintre technică și elan.

PERSPECTIVE...

In lumina clasamentului, matchul de azi este de o importanță capitală pentru Sportul Studențesc. Acesta se află pentru moment în locul patru al clasamentului pe

PLOEȘTEANU

care dacă reușesc să se mențină, vor fi dispensați de oboseala și riscurile turneului de calificare. Or pentru a-și augmenta șansele pentru locul ce-l ocupă au neapărat nevoe de victoria de azi. Sportul Studențesc joacă azi o carte mare și își va da toată osteneala pentru a-și fructifica șansele.

Venusul pe de altă parte, în urma eșecului suferit la Cluj a pierdut orice șansă pentru ocuparea primului loc în clasamentul seriei sale. Totuși, cât timp turul nu s'a încheiat, echipa mai speră.

Credem că în matchul de azi, negrii vor face tot posibilul pentru a face un joc frumos, demonstrând că, atât esecul suferit la Cluj, cât și eclipsa de formă arătată în ultima eșire, au fost accidente pasagere, cari se pot întâmpla oricărei formații, oricât de mare ar fi ea.

ECHIPELE

Universitarii vor alinia echipa care a obținut strălucite succese în acest sezon, adică:

Constantinescu, Duce, Bădulescu, Mitan, Drăgan, Tache Dumitrescu; Voicu, Titi Dumitrescu, Marinescu, Ștefănescu și Gică Popescu.

Venusul, va prezenta următoarea formație:

VENUS: Iordăchescu; Sfera, Albu; Bărbulescu, Coiea Vâlcov, Beffa, Ploeșteanu, Bodola, Humis, Petea, Niculescu.

PRONOSTIC

Pentru acest joc, ar părea ușor de dat un pronostic și totuși nu este chiar așa.

Punctul nevralgic al Venusului, îl va constitui linia de mijloc și care, dacă va corespunde va decide soarta matchului. In caz că va reedita partida făcută cu Juventus, Sportul Studențesc cu o înaintare mai omogenă are șanse să termine învingător.

In mod normal însă, Venus nu va putea pierde acest match.

ARBITRAJUL

Conducerea acestei partide a fost încredințată d-lui Picki Kroner, ajutat pe tușe de d. Theodorescu Eugen și Greculescu Petre.

Comisia Cupei României va ține ședință astăseară

După cum am anunțat la timp, azi, comisia „Cupei României" va ține ședință pentru a discuta eventualele cuplări sau schimbări de terenuri intervenite de comun acord între echipe și al căror termen de încheere, a expirat azi.

Tănăsescu dela Dacia-Unirea a semnat pentru Juventus

Preocupați de reînoirea cadrelor, roș-albaștri au intrat în tratative cu conducerea clubului brăilean Dacia-Unirea, pentru deslegarea halfului dreapta Ion Tănăsescu.

Convorbirile duse încă din toamna trecută, au ajuns la bun sfârșit, astfel că în cursul zilei de ieri Tănăsescu a semnat pentru Juventus.

Noua achiziție juventistă nu va avea însă drept de joc, decât peste câteva luni, după ce sa vor face transferările, adică în Iunie sau Iulie.

După declarațiile conducătorilor Juventusului, Tănăsescu va fi încercat și antrenat pentru postul de half centru înlocuindu-l pe Braun Coloman, care intenționează să nu mai joace, rămânând doar antrenor și conducător technic al echipei.

Anglia își va schimba formația pentru matchul cu Germania

Londra, 15. — Presa sportivă din toată Anglia critică vehement comitetul de selecție al F. A., acuzându-l că nu a alcătuit cea mai bună echipă în matchul cu Scoția.

In special tripleta — Hall, Fenton și Stephenson — este socotită ca vinovată a eșecului și toată opinia sportivă cere insistent schimbarea acestei triplete, căci la matchul din 14 Mai dela Berlin — scriu ziarele — o asemenea tripletă ar compromite footballul britanic.

Turneul Pascal dela Budapesta,

un galop de încercare pentru C. E. C.-Formațiile echipelor participante

Mâine începe la Budapesta tradiționalul turneu pascal, la care afară de cele două echipe locale Hungaria și Ujpest, vor participa Slavia din Praga și Beogradski din Belgrad.

Programul este următorul:

DUMINICA: Beogradski—Ujpest, Slavia—Hungaria.

LUNI: învinșii din ajun între ei și învingătorii din ajun între ei.

FORMAȚIILE:

Beogradski, Mrkusici, Stoicovici, Duhas, Knejevici, Stenovici, Lehner, Glisovici, Valiarevici, Marianovici, Vuiadinovici, Podhralski.

HUNGARIA: Szabo, Kiss, Biro, Sebes, Turay, Dudas, Sas, Kardos, Cseh, Kalman, Titkos.

SLAVIA: Planicka, Bouska, Dancik, Pruha, Nojir, Kopecky, Korak, Simunek, Bican, Bradac, Vytlacil.

UJPEST: Sziklai, Futo, Joos, Adam, Szücs, Balogh, Pusztai, Vincze, Zsengeller, Kallai, Kocsis.

Echipa națională a Suediei va fi pregătită de antrenorul ungur Iosif Nagy

STOCKHOLM, 15. — Federația suedeză de football a însărcinat pe Iosif Nagy, antrenorul grupării Brage, cu pregătirea echipei naționale suedeze pentru campionatul mondial.

Antrenorul Nagy, activează de ani de zile în Suedia și a obținut câteva succese răsunătoare.

Astfel Brage — echipa antrenată de el — care era o formație necunoscută, a reușit într'un singur an să câștige campionatul ligii II și promovată în liga I-a, ocupă actualmente locul 3.

Presa Italiană nu-i sigură că AUSTRIA se va retrage din Cupa Europei Centrale

Citim în „Il calcio illustrato" următoarele în legătură cu Cupa Europei Centrale:

„Cu privire la Cupa Europei s'au publicat câteva știri inexacte. Nu-i adevărat că este Austriei germane precum nici sigură retragerea echipelor desemnarea în locul lor a altor echipe germane.

„Numai dacă acest lucru s'ar înfăptui — adică dacă Austria se retrage din cupă — s'ar putea să se sporească la patru numărul echipelor din Italia, Ungaria și Cehoslovacia, afară de cele 2 românești și jugoslave".

Echipa B. a Bulgariei va fi alcătuită Miercuri seara

BUDAPESTA, 15. — D. dr. Dietz, selecționerul unic al M. L. Sz.-ului, a declarat azi unui redactor sportiv, că echipele „A" și „B" ale Ungariei vor fi alcătuite Miercuri seara.

După cum se știe, echipa secundă joacă la București, iar prima echipă la Viena.

Matchul inter-universitar

Ungaria—Cehoslovacia va avea loc mâine la Budapesta

Mâine la Budapesta, selecționata universitară a Ungariei, înfruntă pe aceia a Cehoslovaciei.

Formația gazdă a fost astfel formată:

Goda — Antal, dr. Tóth — Pösténvi, Balogh, Csonka — Kása, Kovacs, Timar, Gaspar, Magyar.

Cupa Mondială

România are perspective mult mai frumoase

Ce scrie presa italiană ... Dar Germania au Ungaria are șanse în plus să ajungă în finală

Campionatul mondial din Franța este un subiect actual și mult comentat de presa europeană. Pretutindeni se fac pronosticuri și în acest sens, după forfaitul Austriei și Argentinei, citim în presa italiană următoarele:

„Fără îndoială că Suedia trage mari foloase din această stare de lucruri (N. R. — e vorba de retragerea Austriei), deoarece — în afară de faptul că s'a și calificat în sferturile de finală — nu va trebui să se întâlnească decât cu învingătorul matchului România—America Centrală în locul mult temutei Argentina.

„Deasemenea, România are perspective mult mai frumoase și, în definitiv, este avantajată — mai ales — și Germania sau Ungaria, care acum, nu va găsi în calea ei — aceea care se va califica în semi-finale — nici pe Argentina, nici pe Austria, ci Suedia sau România.

„Cu alte cuvinte, Germania sau Ungaria și-a văzut sporind cu cel puțin 50% șansele de a ajunge în finală".

FOOT-BALL

CAZUL STEINBACH
va fi discutat astă seară în cadrul unei şedinţe speciale

Peripeţiile cazului Steinbach sunt deabia în faza primară. Din informaţiile pe care le deţinem, se vor produce în curând evenimente de o covârşitoare importanţă pentru acest caz, unic până acum în analele sportului nostru.

Evenimentele sunt cunoscute cititorilor noştri. Repetăm totuşi cele câteva faze, care au deslănţuit conflictul dintre Petre Steinbach, jucător şi antrenor al clubului „Unirea-Tricolor", şi conducătorii acestui club.

După consumarea întâlnirei Chinezul-Unirea Tric., pierdută de ultimii la un scor dezastruos, conducătorul echipei oborene, la Timişoara, a căutat să stabilească răspunderile acestei înfrângeri senzaţionale. S'a ajuns astfel la concluzia că unul din factorii dezastrului a fost Steinbach, care asigurase la acest match postul de mijlocaş centru.

Acuzaţiile au început să se adune deasupra capului fostului internaţional. Dar cea mai gravă a fost aceia pe care d. Garofiţă, casierul grupărei şi unul din înfocaţii suporteri ai albaştrilor, a făcut-o unui redactor al nostru: *„Steinbach a vândut matchul!"*.

Când Steinbach a aflat aceasta, şi-a înaintat demisia.

Lucrurile au ajuns la cunoştinţa publică, deoarece ambele tabere s'au grăbit să facă diferite declaraţii ziarelor.

Şi dela o demisie s'a ajuns la un conflict intern, care va lăsa, după ce vâlvătăile vor fi stinse, o pată de scrum peste moravurile noastre sportive, ce cu greu va putea fi ştearsă.

Conducătorii sunt indignaţi de faptul că „Piter" şi-a călcat un angajament de onoare.

Trebuia anume, conform promisiunei pe care o făcuse d-lui Vică Negulescu, vicepreşedintele clubului „Unirea-Tricolor", să demisioneze ca un ostaş disciplinat, care a servit ani de zile cadrele grupărei. Dar Steinbach a făcut imediat declaraţii ziarelor, acuzând pe conducători şi călcând promisiunea dată, de a se retrage fără sgomot, lichidând conflictul în club.

„Steinbach ne-a fost foarte drag, a declarat unul din conducători, am făcut pentru dânsul sacrificii grele, pentru a-l putea menţine alături de noi. Dar el voia să ne părăsească de mult. Chiar acum un an, când Unirea-Tricolor era ameninţată cu retrogradarea în divizia B., antrenorul Steinbach a vrut să-şi prezinte demisia. A cedat însă stăruinţelor noastre.

„Nu credem că Steinbach a vândut matchul. Vom cerceta afirmaţia d-lui Garofiţă în şedinţa de mâine seară (N. R. astă seară) a clubului, cu toată obiectivitatea pe care credem că nici fostul nostru jucător, acuzatul nostru de azi, nu ne-o poate contesta.

Am telegrafiat d-lui Constantinescu - Cluj, arbitrul matchului cu pricina, pentru a referi asupra acuzărei ce planează asupra lui Steinbach.

Dacă va fi găsit vinovat, pedeapsa lui va fi exemplară.

Dacă nu, noi nu îl putem reţine. Regretăm însă că în jurul acestui caz s'a făcut atâta publicitate.

Părerea noastră este că Steinbach a vrut să ne părăsească şi a găsit o ieşire în acuzaţia pe care i-a adus-o d. Garofiţă".

Precum se vede, conducătorii clubului oborean, au o atitudine decisă, deşi regretă în mare măsură acest conflict, care apasă atât de greu asupra moralului echipei, tocmai acum când Unirea-Tricolor are atâta nevoie de o condiţie morală fără cusur.

L'am găsit apoi pe acuzat. Publicăm mai jos declaraţiile sale, lăsând obiectivităţei cititorilor sarcina de a găsi luminile adevărului:

„Plec dela un club unde am activat nouă ani, numai cu două întreruperi — cele două voiajuri în Anglia.

Părăsesc o grupare care mi-a fost nespus de dragă, un club căruia i-am dedicat toată energia mea. Am avut desigur numai prieteni şi am căutat să fiu un frate jucătorilor. Astăzi, în urma gravei acuzaţii, situaţia e alta.

Mă retrag pentrucă nu vreau să văd pe jucători despărţiţi în două tabere.

Nu e adevărat că am vrut să demisionez atunci când clubul era ameninţat cu retrogradarea. Am opinat cu tărie, că am fi avut o situaţie avantajată retrăgându-ne în divizia B, unde ne puteam consolida forţele şi reface cadrele.

Cât priveşte angajamentul de onoare, l'am respectat întocmai; cred însă că el a fost deslegat dela sine, odată cu declaraţia d-lui Garofiţă apărută în „Universul-Sport".

Trebuia să mă apăr şi m'am apărat. Acum va trebui să cer satisfacţie şi voi cere.

Asupra acuzaţiei ce mi se aduce nu încerc să conving pe nimeni de contrariu. Am fost rugat să joc şi am cedat stăruinţelor, deşi eram neantrenat şi în slabă condiţie fizică. Cine crede că un fost internaţional poate fi un trădător, nu-i pot smulge eu această credinţă.

Voi continua să antrenez, dar nu voi mai juca niciodată".

Aseară, organizatorii turneului Preston au propus data de 22 Mai pentru matchul dela Bucureşti

Cum se ştie, întâlnirea România - Preston poate fi considerată ca perfectată, urmând să se rezolve ultima problemă, aceea a datei.

Am scris eri că organizatorii turneului Preston au propus data de 25 Mai, iar F.R.F.A. 29 Mai.

In legătură cu această chestiune, d. O. Luchide, secretarul general al F.R.F.A.-ului, a avut aseară o nouă convorbire telefonică cu Budapesta. De data aceasta, organizatorii au propus două date: 22 Mai şi 25 Mai.

D. Luchide însă, le-a argumentat că la 22 Mai nu se poate, pentrucă la această dată se dispută a doua finală a Diviziei A, iar 25 Mai (Miercuri) este o zi nepotrivită şi în desavantajul încasărilor.

Până la urmă, a rămas ca o altă convorbire să lămurească problema datei.

Sp. Muncitoresc-Standard
3-3 (1-0)

Pe terenul Stadion s'a disputat eri matchul între susnumitele echipe. Sp. Muncitoresc a dominat tot timpul, dar nu a putut să marcheze din cauza fundaşilor adverşi, până în minutul când Sunaş dintr'o acţiune personală marchează primul punct al partidei.

In a doua repriză „Standard" intră decis şi egalează situaţia prin Costel.

In minutul 60, Saskisean dintr'un schoot dela 30 metri marchează cel de al doilea punct pentru muncitori.

O reacţiune a Standardului, şi aceştia obţin un penalty şi egalarea.

Costel dela 20 metri marchează cel de al treilea punct pentru Standard. Câteva minute mai târziu însă, Şerbănescu dintr'o acţiune personală, aduce egalarea.

S'au remarcat Creţu, Şerbănescu, Sunaş, Tănase şi Gică.

Volley-ball

Cupa „Fantinelli"
Rezultatele de aseară

Sala „Inainte" a găzduit aseară cele trei matchuri din cadrul cupei „Fantinelli" care este aproape de rezolvare. Partidele au fost fără interes rezultatele fiind aproape cunoscute dinainte. Singura surpriză a serii a furnizat-o V.S.C.-ul care a reuşit să dispună la mare luptă de un C. F. R. cu patru jucători dela echipa secundă în formaţie.

TELEFON CLUB—V. S. C.
15-1 ; 15-4

Albaştrii au jucat uşor, făcând un simplu antrenament în compania unui V.S.C. în zi proastă. S'au remarcat Florin Popescu şi Roşianu dela învingători iar dela V. S. C. Brătan.

SP. STUDENŢESC—E. F. A.
15-6 ; 15-4

Nu acelaş lucru a fost şi cu „universitarii" care au trebuit să muncească serios mai ales în setul al doilea, pentru obţinerea victoriei.

E. F. A. s'a comportat admirabil, prezentând un joc de „fund" minunat, dar lipsită de trăgători nu putea face mai mult. Am remarcat o frumoasă revenire a lui Puiu Popescu dela Sportul.

V.S.C.—C.F.R., 3-15 ; 17-15 ; 15-12

După cum am spus mai sus, feroviarii au prezentat o echipă slabă. Totuşi au câştigat cu uşurinţă primul set ca apoi în celelalte două prin greşelile lui Boeriu, să cedeze surprinzător.

MACABI—A.S.A. 15-8 ; 15-8

Pe terenul A. O. S., s'a desfăşurat matchul de campionat dintre „dudeşteni" şi arhitectura. Primii au învins destul de uşor. S'a remarcat Leizer dela Macabi şi Diaconu dela A. S. A.

G. Epuran

Şedinţa comisiei de apel
Hotărîrile luate

Comisia superioară de apel a ţinut aseară şedinţă sub preşedinţia d-lui Longhin în completul d-lor Rotaru, Păduraru, Macarovici, Maior şi Reus, luând următoarele decizii:

Apelul grupărei C. F. R. (Simeria) contra deciziei C. C. N. din 15. III. 1938 privitor la jocul cu gruparea Rovine-Griviţa din 14. XI. 1937, a fost amânat pentru data de 6 Mai a. c.

Apelul grupărei „Victoria" (Constanţa) contra deciziei C. C. N. din 2. II. 1938 privitor la jocul cu Tricolor C.F.P.V., s'a admis în parte şi s'a ridicat avertismentul, iar în ceeace priveşte diferenţa de barem s'a respins

Apelul grupării „Sporting" (Chişinău) contra deciziei C. C. N. din 2. III. 1938 privitor la jocul din 3. X. 1937 cu Victoria (Constanţa), s'a respins ca nefondat.

Apelul grupărei Rovine Griviţa (Craiova) contra deciziei C.C.N. din 15. III. 1938 privitor la jocul din 27. II. 1938 cu gruparea C.A.M.T. (Timişoara), se admite în parte şi se reduce amenda la suma de 500 lei.

Apelul grupărei „Sporting" (Chişinău) din 11. III. 1938 privitor la jocul din 3. III. 1938 cu gruparea Tricolor C.F.P.V. (Ploeşti), se respinge ca nefondat.

Apelul grupărei Chinezul contra deciziei C.C.N. din 11. III. 1938, privitor la jocul cu Rovine-Griviţa, s'a amânat pentru data de 6 Mai a. c.

Universitatea s'a oferit să organizeze la Cluj al doilea match cu Phöbus la 8 Mai

Se cunoaşte echipa străină care va servi replica teamului nostru naţional la 4 Mai. Sparring-partenerul va fi cunoscuta grupare ungară Phöbus —cum am anunţat în numărul de eri.

Astăzi vom publica lotul pe care Phöbus îl va deplasa la Bucureşti. Iată-l: Csikos, Fekete, Weber, Gombkötö, Turray II, Beky, Titkos II, Solti, Sziklay, Szabo, Megyer şi Törös.

Conducători vor fi d-nii: dr. Gyurcas şi Herzog.

AL DOILEA MATCH LA CLUJ

In prezent, F. R. F. A. caută să asigure ungurilor un al doilea match în România: pentru 8 Mai. Şi a găsit un amator: Universitatea din Cluj. Insă, n'au fost tranşate chestiunile materiale. Clujenii au oferit pentru acest match 40.000 lei, în timp ce F. R. F. A. le-a pretins 2500 pengö (cca 70.000 lei).

In orice caz, lucrurile se vor lămuri până astăzi la prânz.

FOOT-BALL

Campionatul mondial compromis

După Argentina, nici Statele Unite nu vor participa la campionatul mondial

Această hotărâre a fost oficial anunțată F. I. F. A.-ei

Paris, 15 (prin telefon).— **Astăseară F.I.F.A. și comitetul de organizare al campionatului mondial, au primit o telegramă din partea Statelor Unite, prin care acestea anunță că nu mai participă la turneul campionatului mondial.**

După cum se știe, Statele Unite urmau să joace la Rotterdam la 29 Mai cu Indiile Olandeze, cari, prin acest forfait se califică pentru turul final.

Telegrama primită de forul internațional a produs enormă senzație la Paris, producând tot odată și o vie consternare în sânul comitetului organizator francez.

După cum se știe, organizarea acestui campionat are o regie enormă și organizatorii și-au calculat recuperarea cheltuelilor pe un anume număr de matchuri. Defecțiunile survenite în ultimul timp — forfaiturile Austriei, Argentinei și acum în urmă cel al Statelor Unite — compromit complect, partea financiară a organizării acestui turneu, obligând comitetul organizator la o serioasă meditație asupra situației competiției.

Pe de altă parte aceste abțineri au repercursiuni și asupra campionatului în sine. Căci, ce fel de campionat mondial va mai fi acesta, la care unul din marii favoriți — Argentina — precum și alți doi importanți competitori nu participă?!

Desigur că în această situație și interesul publicului pentru competiție se va micșora.

Acest întreg complex de împrejurări nefavorabile creiază, după cum vedem, o situație extrem de dificilă campionatului mondial din acest an, situație asupra căreia comitetul organizator va fi chemat cât mai curând să se pronunțe.

Campionatul Angliei

Arsenal învins, iar „Wolerhampton Wanderres" învingător

Londra, 15. — **In cadrul campionatului englez eri s'au înregistrat două mari surprize.**

Rezultatele de eri:

Brentford — Arsenal 2-0.

Birmingham - Westbromwich Albion 2-1.

Blackpool — Charlton Athletic 1-0.

Preston North End — Chelsea 2-0.

Everton — Sunderland 3-3.

Grimsby — Portsmouth 1-0.

Bolton Wanderers — Manchester City 2-1.

Middlesbrough — Liverpool 1-1.

Wolverhampton — Leicester City 10-1.

1.491.000 pesos

s'au încasat în campionatul Argentinei, anul trecut

In 1937, partidele campionatului argentinian ale primei divizii, au adus încasări globale de 1.491.000 pesos, din care s'au scăzut impozitele. Această sumă s'a împărțit între: River Plata 166.784; Boca Juniors 149.135; Rancing 130.111; Independiente 118.549; San Lorenzo de Almagro 106.403; Huracan 60.377; Velez 51.911; Gimnasia 48.170, etc.

Ultima Argentinos Juniors cu 21.060.

Câștigul net al organizărilor a fost de 73.000 pesos, care, după cum prevede regulamentul, a fost împărțit: câte 1000 pesos pentru societățile din prima divizie, 673 pesos pentru cele din divizia secundă și 308 pesos pentru cele din divizia treia.

In acest moment, în casa federației se mai găsesc 1665 pesos, care trebuesc împărțiți.

Nouii conducători ai sportului austriac

VIENA, 15. — Von Tschammer und Osten, a ordonat afilierea federațiilor sportive austriace în federația sportivă a Reichului.

Organizațiile sportive ale fostei Austrii vor forma „Gau XVII".

Conducătorul suprem al acestui „gau" va fi d. dr. Rainer, subsecretar de stat.

Conducătorii diferitelor federații sportive vor fi următorii:

D. HANS JANESCH: football, rubgy și krickett.

D. B. WEISS: gimnastică.

D. H. GEISSLER: atletism.

D. MEISEL: hand-ball.

D. AL. KUBAI: atletism.

D. FRANTZ POTSCH: box.

D. RICHARD BRUNNER: scrimă.

D. HANS TANZHOFER: tennis.

D. R. SAMESCH: hockey.

D. O. KLOSSY: sporturi de iarnă.

D. FRANZ MARTIN: ski.

D. THANHOFER: ping-pong.

Juventus a plecat aseară la Arad pentru matchul cu Gloria

Juventus susține mâine o partidă dificilă la Arad, unde întâlnește pe Gloria.

Caravana bucureșteană a părăsit Capitala aseară la ora 21,35 sub conducerea d-lor Ionel Tomaziu și Sever Alexandrescu.

Au făcut deplasarea următorii jucători: Endreffy, Cotruț, Dragomirescu, Petrescu, Braun, Brandabura, Oană, Dunăreanu, Zăinescu, Palmer Vulcănescu, Ego Munteanu, Porojan, Vaida, Dumitriu și Korony.

Formațiunea care va da replica Gloriei, va fi cunoscută mâine pe teren.

Comunicat

Comisiunea districtului aduce la cunoștința grupărilor Șoimii și Dacia Traiană că jocul lor de campionat — programat Duminică 17 crt. pe terenul Velodrom la orele 17, — s'a amânat și se programează pentru data de 25 Aprilie a. c. orele 11 a. m. tot pe terenul Velodrom.

De comun acord. se programează jocul de campionat al A. S. Distribuției, tot Duminică 17 crt. pe terenul Macabi la orele 9 a.m. în loc de terenul Iuta.

Domnii arbitri Stănescu Alex. și Gorcea Mihail sunt rugați a lua act de aceste modificări.

Se dă delegație d-lui Farcaș Carol de a conduce jocul amical de juniori dintre echipele Sp. Studențesc și S.T. B. teren Unirea orele 14,30 în ziua de 16 crt.

La jocul de campionat juniori Turda—F.C. Rapid teren Turda ora 9 a. m. din 17 crt. se deleagă d. arbitru Petrescu Haralambie în locul d-lui Farcaș Carol.

Președinte, *C. Chiriceanu*

Bursa biletelor

La magazinul Dârlău, din pasajul Victoria, s'au pus în vânzare bilete pentru matchul Unirea Tricolor-A.M.E.F.A. cu următoarele prețuri:

Tribună,	**lei 58**
Peluză	**„ 38**
Populară	**„ 25**

Nici o comparație!

„Aspirin" și-a dovedit calitățile superioare de 40 ani de zile. De această faimă mondială vor să profite imitațiunile, însă ele nu ajung niciodată la gradul de eficacitate și nevătămare al „Aspirinei" veritabile.

TABLETE ASPIRIN BAYER

veritabile numai cu CRUCEA „Bayer"

„F C. AUSTRIA" IN REVENIRE A DISPUS de FAVORITNER cu 4-1 (3-0)

Pe terenul F. A. C. din Viena s'a jucat Miercuri, în fața a 2500 de spectatori, matchul de campionat dintre Austria și Favoritner A. C.

Vișiniii în mare formă au învins ușor, prin punctele marcate de Neumer (2), Sindelar și Jerusalem. Pentru învinși a înscris Neschy.

In minutul 37, Stroh s'a ciocnit cu fundașul Pajsa, și a fost serios rănit.

In urma acestui rezultat „Austria" se clasează în locul trei.

Clasamentul este următorul:

Rapid	15	12	1	2	48:14=25
W. S. C.	15	8	4	3	39:24=20
Austria	15	8	3	4	31:24=19
Wacker	15	7	3	5	40:26=17
F.C. Wien	15	6	3	6	34:35=15
Vienna	15	4	6	5	27:24=14
Admira	15	4	6	5	28:30=14
Floridsdorf.	15	5	2	8	27:26=12
Favoritner	15	4	3	8	25:53=11
Simmering	15	1	1	13	22:65= 3

Olympique Marseille

s'a calificat pentru finala Cupei Franței

Paris, 15 (prin telefon). — Semifinala Cupei Franței, rejucată eri pe stadionul „Parc des Princes", între echipele Olympique Marseille și Havre A. C. a revenit după o luptă aprigă, echipei din Marsilia, care a învins la limită cu 1 : 0.

In urma acestui rezultat Ol. Marseille s'a calificat pentru finala Cupei Franței, pe care o va disputa în ziua de 8 Mai în compania formației F. C. Metz.

U.F.S.R. va plăti cotizațiile federațiilor române, către forurile internaționale

Biroul permanent U.F.S.R. în ultimele sale ședințe a luat următoarele hotăriri ratificate de comitetul central U.F.S.R.

1. Orice manifestațiuni sportive de mare anvergură, cu caracter internațional sau în care interesul național este în joc, vor fi anunțate în prealabil U.F.S.R.-ului, pentru a-și da avizul și a încunoștiința Straja Țării. De asemenea orice cerere de patronaj pentru asemenea manifestațiuni nu va fi îndreptată, decât după obținerea avizului U.F.S.R.

2. Se acordă Federației Române de scrimă un ajutor de lei 50.000 în contul subvențiilor viitoare, pentru a înlesni participarea echipei naționale reprezentative la campionatele de scrimă la cele 3 arme ale Micei Înțelegeri și campionatele mondiale de scrimă ce se vor ține la Praga.

3. Se va creia pe lângă direcția generală U.F.S.R. un serviciu technic pentru controlul terenurilor și înzestrărilor sportive precum și pentru facerea planurilor tip pentru stadioane, poligoane, terenuri de sport etc.

Acest serviciu va fi încredințat d-lui R. Schmettau.

Comitetul dă d-lui președinte, delegația de a stabili condițiunile și modalitățile angajerei d-lui Rudy Schmettau.

4. Se aprobă cererea „Falangei Străjerilor" de a folosi terenul U.F.S.R. pentru repetițiile de gimnastică de ansamblu în vederea zilei de 8 Iunie.

5. Se aprobă Federației Române de tennis un ajutor de lei 30.000 în contul subvențiilor pe anul în curs, pentru înlesnirea deplasării echipei naționale la eliminatoriile Cupei Davis care vor avea loc în Anglia la începutul lunii Mai a. c.

6. Se dă aviz favorabil pentru deplasarea Clubului VENUS la Viena în zilele de 30 Aprilie și 1 Mai, pentru ținerea a două jocuri de football la București între echipele naționale de juniori românești și maghiare pentru zilele de 24 și 25 Aprilie a. c., precum și pentru angajarea d-lui Stuehrk, ca antrenor federal al federației române de atletism.

7. Se decide a se plăti de către UFSR pe măsura disponibilităților financiare, toate cotizațiile restante ale federațiilor din UFSR, la forurile internaționale din străinătate cărora sunt afiliate.

8. Biroul ratifică lucrările Comisiunii mixte de presă, întocmită ad-hoc, pentru eliberarea a 115 legitimații abonament nominale pentru ziariști și un număr de 65 permise nenominale pentru ziare.

N. R. *In ce privește aprobarea acordată Venus-ului, ea se referă la cererea făcută de clubul campion înainte de Anschluss.*

Și după cum am anunțat la timp, acest turneu a fost amânat.

Astăzi la Băneasa-Trap

Premiul Tokar - 40.000 lei

Cu reuniunea de astăzi, Societatea Hipică Română își reia activitatea intreruptă acum 3 săptămâni. Pentru această reluare, programul oferit este deosebit de atrăgător având câte-va alergări deschise cailor de clasă. Astfel premiul Tokar în care se prezintă la start caii americani Little Orphan, Josedale Margot, Belșug și Kitty Clair, iapa de origină ungară, Ezer jo și excelenții reprezentanți ai crescătoriei românești, Ben Hur, Ghid, Vântișor și alții.

Cursa promite un spectacol de primă calitate iar sosirea se anunță viu disputată.

Această alergare este încadrată de alte 9 curse în cari vom vedea pe Roland D., Citronat Gordon, Voraus, Naplopo și Quaramba etc. O reuniune care va avea un succes asigurat.

*

1. *Premiul Gal.* O cursă foarte deschisă între Ghimp, Vuet și Adda Worthy. Indicăm: *Adda Worthy,* Vuet, Ghimp.

2. *Premiul Gilort.* Intre Bețiv și Dor de Ducă vom prefera pe primul. Petruș se va găsi după aceștia. Indicăm: *Bețiv,* Dor de Ducă, Petruș.

3. *Premiul Gheorgheni.* Talaz a alergat bine alaltăeri. Va avea de învins pe Domnica. Indicăm: *Talaz,* Domnica.

4. *Premiul Guy Mc. Kinney.* Un duel Rolland D. - Citronat Gordon.

Nu credem ca primul să poată da 20 metri pensionarului Contesei Benckendorff. Indicăm: *Citronat Gordon,* Roland D.

5. *Premiul Gârleni,* repriza I-a. Casatca, King Worthy, Vâlcea și Redea sunt selecționatii noștri. Indicăm: *Casatca,* Redea, Vâlcea.

6. *Premiul Gârleni,* repriza II-a. Wodka ar trebui să învingă pe Jeles II. Pati Worthy în fruntea plutonului este capabilă să facă o surpriză. Indicăm: *Wodka,* Jeles II, Pati Worthy.

7. *Premiul Tokar.* Belșug și Josedale Margot sunt dintre trei-ani preferații noștri. Kitty Clair va încerca să-i învingă. Indicăm: *Belșug,* Josedale Margot, Kitty Clair.

8. *Premiul Gambiolier.* Quaramba cu 1.26,8 făcut alaltăeri, trebue să învingă pe Naplopo. Indicăm: *Quaramba,* Naplopo.

9. *Premiul Grenoble.* Ducesa nu stă rău în acest handicap. Florența — în forma recentă — este calul de învins. Indicăm: *Ducesa,* Florența, Katy Caid.

10. *Premiul Grădinari.* Ne plac mai mult Makrele, Zgomot și Mura. Indicăm: *Zgomot,* Makrele, Mura.

ZIUA XXVIII -- Sâmbătă 16 Aprilie 1938

— Alergările încep la ora 14,30 —

Partanți oficiali

Premiul GUL *Grupa B — 9500 lei*

D. Pavel	Mârțoaga	2100	*D. Pavel*
B. Marcu	Aventurier	2100	*T. Popa*
Grajd Biriuza	Handicap	2100	*P. Borisiac*
Hergh. Rodica	Mura	2100	*I. Szabo*
N. Stănciulescu	Ghimp	2100	*Slobozenco*
J. Iliescu	Vuet	2100	*T. Tassopol*
I. Franc	Adda Worthy	2100	*S. Corol*

Premiul GILORT *Handicap — 13.000 lei*

Grajdul Cemi	Dâmb	1700	*Andreevsky*
D-na Ec. Ionescu	Cavaler	1700	*N. Ionescu*
Herghelia Rușețu	Sorana	1700	*Podoleacov*
N. Stănciulescu	Dor de Ducă	1720	*Slobozenco*
Herg. Tirești	Extra	1720	*M. Pavlic*
Herg. Rodica	Aluniș	1720	*I. Szabo*
Grajdul Cemi	Vrăjitor	1740	*D. Dobrescu*
N. Velluda	Bețiv	1760	*I. Crotenco*
C. A. Marinescu	Dudu Gordon	1760	*N. Gaidaev*
D-na S. și N. Iaroș	Petruș	1820	*Borisiac*

Premiul GHEORGHENI *Condiție — 13.000 lei*

N. Stănciulescu	Tutun	2100	*Slobozenco*
V. Kurzweil	Olenca	2140	*P. Borisiac*
I. Brânzea	Domnica	2160	*D. Dobrescu*
Al. G. Fotescu	Catinca	2160	*G. Ghinea*
P. Dumitrescu	Talaz	2220	*L. Grünwald*
G. Constantinescu	Pleava	2220	*A. Bota.*
I. Tulcianov	Havana	2240	*Andreevsky*

Premiul GUY MC KINNEY *Condiție — 18.000 lei*

Hergh. Redea-Alexeni	Venezia	1720	*T. Marcu*
D-na A. Ionescu	Voraus	1760	*D. Dobrescu*
C-sa Benckendorff	Citronat Gord	1780	*N. Cerkasoff*
A. Hananel	Roland D.	1800	*L. Grünwald*

Premiul GÂRLENI *Handicap — 14.500 lei Repriza I-a*

Grajdul Miryam	Bis	1700	*G. Gram*
V. Kurzweil	Sultan II.	1700	*P. Borisiac*
V. Ivan	Igen	1700	*D. Dobrescu*
G. Gavrilescu	Pinkerton	1720	*G. Gavrilescu*
Col. D. Georgescu	Vâlcea	1720	*I. Szabo*
N. Stănciulescu	Ciclop	1740	*Slobozenco*
M. Pântecan	King Worthy	1740	*G. Ghinea*
Paul Lazăr	Redea	1760	*I. Zabelin*
N. Ianusevici	Casatca	1760	*Andreevsky*

Premiul GÂRLENI *Handicap — 14.500 lei Repriza II-a*

N. Hodrescu	Pati Worthy	1700	*F. Voronin*
Hergh. Redea-Alexeni	Mura II.	1700	*Tr. Marcu*
M. Ionescu	Peceora	1740	*D. Dobrescu*
C. Datcu	Benito H. P.	1740	*V. Vârlan*
Al. G. Fotescu	Catinca	1760	*G. Ghinea*
I. Bugulescu	Jeles II.	1760	*N. Gaidaev*
D-na R. Pântecan	Pikaver	1760	*V. Lucan*
C-sa Benckendorff	Wodka	1800	*N. Cerkasoff*

Premiul TOKAR *40.000 lei*

I. Tulceanov	Ghid	1620	*Andreyevsky*
D-na M. Neguț	Vântișor	1620	*S. Corol*
D. S. Dumitrescu	Sorvaneț	1660	*P. Borisiac*
C-sa Benckendorff	Little Orphan	1660	*I. Matak*
Hergh. Rodica	Belșug	1660	*I. Szabo*
A. Nassopol	Busuioc	1660	*G. Ghinea*
C. Müller	Josedale Marg.	1660	*L. Grünwald*
G. Adem	Ezer Jo	1660	*M. Pavlic*
A. Iordănescu	Centaur	1680	*G. Crainic*
T. Tassopol	Ben Hur	1720	*T. Tassopol*
C-sa Benckendorff	Kitty Clair	1720	*N. Cerkasoff*

Premiul GAMBIOLIER *Record — 16.000 lei*

A. Iordănescu	Torent	1700	*G. Crainic*
Grajdul Sterea	Mein Liebling	1720	*N. Gaidaev*
Căp. C. Ionescu	Naplopo	1740	*D. Dobrescu*
Grajdul Sterea	Oszlanu	1740	*D. Botea*
C-sa Benckendorff	Quaramba	1740	*N. Cerkasoff*
N. Stănciulescu	Farao	1740	*Slobozenco*
M. Pântecan	Pai	1740	*Ghinea*

Premiul GRENOBLE *Handicap — 16.000 lei*

P. Lazăr	Sonora	2100	*I. Zabelin*
D. Barbânța	Pacahantos	2120	*I. Crotenco*
T. Tassopol	Ducesa	2120	*T. Tassopol*
T. Filotti	Szelvesz	2160	*Komarnițky*
I. Marathea	Florența	2180	*I. St. Bordei*
Grajdul Sterea	Kanada	2180	*N. Gaidaev*
Herg. Redea-Alexeni	Primrose	2180	*T. Marcu*
I. Franc	Katy Caid	2180	*S. Corol*
G. Adem	Lord Petaurist	2200	*M. Pavlic*

Premiul GRADINARI *Performanță — 11.500 lei*

C. Păcureanu—E. Hermelind	Spic	2120	*G. Gram*
Gh. Niculescu	Zgomot	2120	*D. Dobrescu*
D-na Ec. Ionescu	Champion J.	2160	*G. Ghinea*
P. Lazăr	Sultan II.	2160	*Moldoveanu*
Herghelia Rodica	Mura	2180	*T. Marcu*
St. și C. Filipescu	Makrele	2180	*L. Grünwald*
I. Franc	General W.	2180	*S. Corol*
G. Gavrilescu	Pinkerton	2220	*N. Gaidaev*
G. Adem	Eggy	2240	*M. Pavlic*

De peste hotare...

FRANȚA

● *La Enghien* s'a alergat în ultima reuniune *premiul de La Croix de Berny,* steeplechase, 40.000 franci, 5000 m. Cursa a revenit armăsarului de 8 ani *Papillon Bleu* 65 kg., după care s'au plasat la 3/4 și 4 lungimi, La Gabelle 70 kg. și Rose Reine 63 kg. Invingătorul aparține d-lui F. Chipault și a fost încălecat de R. Tremeau. Cota: 49, 16, 15, 27.

● *La Maisons Laffite,* premiul Rollepont, 30.000 franci, 1500 metri a fost câștigat de trei-anul *Juvigny,* 52 kgr. al d-nei Ch. Bariller, care a învins pe Aphrodite IV și alți 5 concurenți. Armăsarul a plecat favorit raportând 19 fr., pentru 10 câștigător. A fost încălecat de A. Cheret.

GERMANIA

● *Hipodromul Mariendorf* și-a sărbătorit zilele trecute 25 de ani de existență. In ziua deschiderei — 9 Aprilie 1913 — Charlie Mills a câștigat 3 alergări și George Wiltshire una.

Hipism

Antrenamentul de eri dela Băneasa

O asistență destul de numeroasă a urmărit eri galopurile date în vederea reuniunei de Duminică 17 Aprilie.

Am remarcat figurile bine cunoscute turfului, d-nii: B. Catargi vice-președintele Jockey-Clubului, col. P. Micșunești, col. Romano, maior C. Aslan, M. Costandache, d-na și d. R. Ganea, M. Antonescu, A. Niculescu, Al. Ionescu, E. Condonicu, I. Petrescu, Boga și N. Oncescu.

S'au dat galopuri multe și interesante. Majoritatea antrenorilor au dat o deosebită atenție cailor vârstnici, căutând să-i prezinte cât mai bine Duminică. Pentru această zi se anunță loturi numeroase în toate probele, dând astfel un frumos aspect programului.

Au lucrat pe iarbă:

● **Buburel** (Vincent) a luat un bun galop alături de **Onuța** Logofătu, de care a dispus destul de ușor.

● **Meșteru Manole** (Toth) a lăsat o bună impresie, alături de **Belea** (Napoleon) și **Licurici.**

● **Neta** (Jantzo) a condus pe **Carmen.**

● **Cin'te ține** (Gill) a arătat că este în formă. A galopat cu **Elvira** (Iozsa).

● **Favoritul meu** (Garner) a mers singur. Este mult îmbunătățit față de anul trecut.

● **Dornic** (Mullot) s'a antrenat pentru premiul Prince d'Orange II cu **Corsar** (Ilinca). Va fi un bun tovarăș pentru Glumeț.

● **Pok** (Huțuleag) a dispus de **Elada** (Tănase) pe 1800 m.

● **Rubin** (Cristea), **Goldan** (Vincent) și **Scîrbă Mică** (Toth) au mers împreună. Cornajul lui Goldan il va stânjeni mult în probele publice.

● **Balsors** (Iozsa) a luat un galop pe nisip în tovărășia lui **Răvaș** (Gill, pe 1500 m.

● **Naum** (Cucu) a terminat înaintea lui **Franco Girl** (Petrine) și **Marina** (Jantzo).

● **Necaz** (Cselőter), **Li** (Kaszian) și **Cărăbuș,** au mers 1600 metri.

● **Menelik** (Cristea) și **Răstel** (Huțuleag), au lăsat mult în urmă pe **Peldas** (Iosza). Primul va fi un adversar de temut în Premiul Code.

● **Foulobain** (Logofătu) a dispus pe 1800 m. de **Aleluia** (Vincent). Credem că surul va concura victorio pe turf.

● **Vișina** (Ilinca) a dispus ușor de **Lăcusta** (Mullot) și **Sfârlează.**

● **Loti** (Jantzo), **Sanda** și **Tini** (Haits) au parcurs împreună 1600 m. Ultima i-a întrecut de justețe.

● **Goblin** (Crișan) a fost întovărășit de **Aghiuță** (Gill). Pensionarul d-lui gen. Dombrowsky va fi redutabil la handicapul Juvenal.

● **Avanti** (Cristea) s'a antrenat singur. Posedă o formidabilă iuțeală.

● **Glorietta** (Gill), **Frunză** (Cucu) și **Flor Fina** (Krimer), au mers cap la cap pe 1200 m. Flor Fina s'a detașat cu ușurință de cele două iepe.

● **Amaranthe** mai trebuie să câștige în formă pentru a putea lua parte onorabil în probele publice.

● **Titirez** (Cristea), **Lulu** (Gosztony) și **Jessica** (Takacs) au galopat pe 1600 m.

● **Furtuna** (Crișan) s'a arătat mult superioară iepei **Corina** (Gill).

● Pe nisip au mers **Moft** cu **Marcella** și **My Lass.** Iapa d-lui Ottulescu a dat satisfacție.

● **Giovani** (Cristea), a dispus cu ușurință de **Marmara** (Gosztonyi).

● Cei doi frați, **Brânceni** (Direr) și **Banu Olteniei** (Cucu) au mers împreună 1800 m. Primul va fi util pe parcursuri lungi.

● **Luța** (Mullot) a condus pe **Zori de Zi II** asupra căruia a dovedit o mare superioritate.

● **Nuc** (Takacs) și **Boshko** (Gostonyi) au fost întrecuți pe 1800 m. de **Nelson** (Cristea).

● **Hazliu** (Gill) a trecut cu ușurință de **Sukoro** (Baldovin). Primul este un concurent cu pretenții de victorie în „Prince d'Orange".

● **Monette III** (Cucu) cu iuțeala pe care o posedă, a lăsat mult în urmă pe **Princier** (Logofătu) și **Caiafa** (Vincent). A fost un bun galop de 1600 m. Princier pare a fi bun în parcursuri până la 1500 m.

● **Hop și eu!** (Gill) și la antrenament este superior lui **Ostaș** (Garner).

● **Magnat** (Ilinca) a întrecut cu ușurință pe **Răsfățat** (Mullot) și **Farmec** (Balog).

● **Șerban** (Cristea) pare a fi refăcut de accidentul de Duminica trecută. A galopat satisfăcător, alături de **Très Pratique** (Cucu).

● **Oștean** este în plină formă n'a fost forțat de Cristea pentru a întrece pe **Nolcică** (Gabens).

● **Ștefania** (Tănase) a arătat o netă superioritate asupra lui **Ciurlan** (Huțuleag).

● **Don Basil** (Cucu) a mers satisfăcător. **Geza** (Vincent) care l-a întovărășit, l-a fost un bun conducător.

● **Biribi** (Vincent) a arătat că odihna este totul pentru refacere. A mers mulțumitor în tovărășia lui **Don Alberto** (Cucu).

● **Afurisit** (Gabens) s'a arătat mai bun decât **Accacia** (Mullot).

● **Ghiauroaica** a condus câtva timp pe **Costinel, Aluna** (Tănase) și **Hoțoaica** (Huțuleag). Cea de a treia a arătat că posedă oarecari calități. Va fi o iapă utilă.

● **Bairam** (Direr) a fost întrecut de **Stop** (Urdăreanu). Trei-anul hergheliei Cislău va fi și în anul curent un concurent cu mari pretențiuni.

● **Miss Rock** (Tănase) a dominat pe **Credința** (Gabens) și **Hoața** (Huțuleag). Ne-a plăcut mult iapa Credința, care a mers tot timpul reținută.

● **Kasandra** (Oprescu) pe parcursurile scurte va opune rezistență celor mai buni mileri. **Weekend** (Cucu), ale cărei forțe sunt destul de bine cunoscute, a fost depășită cu ușurință de pensionara d-lui Vidrighin.

● **Madrigal** a parcurs singur 1600 metri.

● **Marche en avant** (Direr), tot singur a mers 1800 m.

● **Naplom** (Mullot) a mers cap la cap cu **Danciu** (Ilinca).

● **Bondar** (Mullot) a luat și el un galop de sănătate pe 1600 metri.

● **Bard** (Cucu) a dispus de **Getta** (Huțuleag) și **Lăpușneanca** (Tănase) într'un galop pe 1500 m.

● **Tuluța** (Direr) s'a arătat a fi în formă. S'a plimbat alături de **Korvin** (Urdăreanu).

*

Au fost apoi o serie de galopuri și sprinturi pe 400—500 metri date doi-anilor.

MÂINE LA BĂNEASA

Odată cu reuniunea de mâine, încep pe Hipodromul Băneasa marile întâlniri ale trei anilor.

Pe programul acestei reuniuni găsim premiile Girelle și Prince D'Orange II primul deschis iepelor de 3 ani, iar secundul armăsarilor de aceiași vârstă.

Ambele premii sunt menite să ne furnizeze importante indicii asupra actualelor posibilități ale fruntașilor generației trei-anilor.

In restul programului sunt de semnalat cele trei handicapuri cari vor aduna la startul lor partanți numeroși și cum și greutățile sunt judicios atribuite vor furniza întreceri atractioase terminate cu sosiri spectaculoase.

Mai figurează o vânzare și pr. Code o alergare mixtă care va aduce la start câteva elemente de bună valoare.

1. PR. SPHINX, vânzarea zilei, se va alerga pe 1600 metri.

Caii de trei ani Naum și Meșterul Manole se prezintă cu mai multă șansă. In compania lor Neta, Orz și Balsors vor contribui la realizarea unei cât se poate de spectaculoase.

2. PR. JUVENAL — Welter-handicap pe 1500 metri — pe hârtie apare ca foarte reușit. Suntem siguri că și pe teren va ieși la fel.

Hop și eu, în ciuda celor 66½ kgr. ce va purta, datorită faptului că este de altă clasă decât adversarii ce întâlnește păstrează multi sorți de izbândă. Aghiuță, Nelson, Marina și Licurici vor căuta să profite de cele 66½ kgr. cari vor apăsa greu asupra lui Hop și Eu. In orice caz alergarea se anunță cât se poate de interesantă.

3. PR. CODE — 1800 mtr.— va avea ca protagoniști pe Très Pratique, Banul Olteniei, Goldan și Nolcică. Goldan prezintă inconvenientul reintrărei. Nolcică dacă va confirma exercițiile de antrenament va putea să-și adjudece acest premiu. Très Pratique rămâne concurentul cel mai autorizat dat fiind că este de altă clasă decât adversarii lui.

4. **Pr. GIRELLE va ocaziona excelentei Mitsouko III — neinvinsă — la doi ani. Colega ei de grajd Monette III prezintă și ea o mare șansă. Aluna, Getta și Flor Fina vor căuta să figureze cât mai onorabil, neputând însă pune în discuție șansele celor două colege de grajd.**

5. **Pr. PRINCE D'ORANGE II va aduce la start o parte dintre cei mai buni trei ani. Numele unor Glumeț, Hazliu, Oștean și Brancas spun destul asupra calității participanților.**

GLUMEȚ la antrenament dă deplină satisfacție antrenorului său. Zilele trecut a pierdut pe drum pe Dornic. Dacă va confirma și în cursă — să nu se uite că și în anul trecut arăta la lucru valori formidabile — nu credem să piardă, ba mai mult are toate șansele să devină campion al turfului.

HAZLIU prezintă asupra adversarilor lui, avantajul galopului public .Cu valoarea înregistrată în ziua victoriei de săptămâna trecută, rămâne unul dintre concurenții cu cele mai serioase veleități de a-și adjudeca acest premiu.

OȘTEAN și el dă satisfacție la antrenament. Anturajul pune mari nădejdi în șansa lui.

BRANCAȘ, care în urma alergărei publice — s'a îmbunătățit mult nu va fi nici el afară din cursă.

6. PR. SALTARELO. Glorietta, Don Basil și Farmec se prezintă cu mai multă șansă pe hârtie. Menționăm totuși că victoria unui alt concurent nu va fi de natură să ne mire dat fiind că handicapul este foarte bine întocmit.

7. PR. ROBUR. Ostaș, Banu Olteniei și Afurisit ne inspiră mai multă încredere. Alegerea câștigătorului va fi foarte dificilă și în desemnarea lui forma zilei și eventualele incidente de parcurs vor avea un cuvânt hotărâtor de spus.

Monte și partanți probabili

ZIUA II-a — Duminică 17 Aprilie 1938

PR. SPHINX. — 1600 m. 20.000 lei

Ștefania	57	*Tănase*
Ghiauroaica	57	0
Răstel	64	*Cristea*
Furtuna	48	*Crișan*
Natașa	55½	*Oprescu*
Neta	61½	*Cucu*
Peldas	54½	0
Naum	45½	*Huțuleag*
Balsors	61½	*Vincent*
Lulu	47	*Gostonyi*
Orz	53½	*Kaszian*
Invers	54½	*Ilinca*
Băbuca	50	*Ionescu*
Meșt. Manole	45½	0
Goblin	51½	*Gill*
Peldas	54	*Ilinca*
Ștefania	54	0
Elvira	53½	*Iosza*
Bombi	53½	*Balog*
Orz	52	0
Cărăbuș	51	0
Marina	50½	*Cucu*
Jessica	50	0
Bagdad	46½	0
Licurici	45	*Kaszian*

PR. JUVENAL — W.-H'cap 1500 metri — 25000 lei

Hop și eu!	66½	*Garner*
Boshko	62	0
Nuc	61	*Takacs*
Balsors	61	0
Cin'te ține	60	*Vincent*
Elada	57	*Mullot*
Aghiuță	57	*Gill*
Nelson	56	*Radu*

PR. CODE. — 1800 m. 30.000 lei

Ghiauroaica	54	*Crișan*
Banu Olteniei	62½	0
Menelik	66	*C. Radu*
Très Pratique	64	*Gill*
Nolcică	60	*Gabens*
Goldan	64	*Vincent*
Frunză	48	*Cucu*

Pr. GIRELLE — 1600 m. 60.000 lei

Getta	55½	*Huțuleag*
For Fina	58	*Gill*
Aluna	55½	*Cristea*
Mitsouko III	58	*Vincent*
Monette III.	58	*Cucu*

Anticipații

Pr. PRINCE D'ORANGE II 1600 metri — 60.000 lei

Brânceni	55½	*Garner*
Dornic	55½	*Mullot*
Glumeț	58	*Ilinca*
Don Alberto	55½	0
Hazliu	55½	*Gill*
Oștean	55½	*Cristea*
Brancas	58	*Vincent*

PR. SALTARELO — H'cap 1700 metri — 30.000 lei

Corsar	64	0
Sukoro	60	*Cristea*
Glorietta	60	*Gill*
Don Basil	57½	*Cucu*
Farmec	56	*Ilinca*
Meșteru Mano	53	*Toth*
Caiafa	52½	*Vincent*
Costinel	48½	*Tănase*
Zori de Zi II	47½	*Kaszian*
Hoțoaica	44	*Huțuleag*

PR. ROBUR — H'cap — 2200 m. 35.000 lei

Très Pratique	64	0
Ostaș	64	*Garner*
Rubin	62½	*Cristea*
Goldan	61½	0
Banu Olteniei	61	*Cucu*
Luța	58½	*Mullot*
Boshko	54	*Gostonyi*
Afurisit	53½	*Huțuleag*
Ghiauroaica	51½	0
Cărăbuș	44	*Crișan*

INFORMAȚII

● **Alergările încep astăzi, la Băneasa-Trap, la orele 14 jum. precis.**

● *Astăzi* se fac la Secretariatul Soc. Hipice retragerile pentru alergările de Miercuri, 20 Aprilie, dela Băneasa-Trap.

● *Vuet* a fost cumpărat de d. Jean Iliescu. Armăsarul a intrat în antrenament la T. Tassopol.

● *Barmaid* a născut o mânză din Texas.

● *Bien aimée* a născut o mânză din Gustav care a primit numele de Beatrice.

● *Dobrina* a născut un armăsar din Haron, botezat *Don.*

● *La herghelia Banloc* au murit următoarele puliniere de trap: *Zsofi, Elvira* și *Irma.*

● *Edera,* pur-sângele hergheliei Scroviște a născut o mânză roaibă din Murat.

● Pariul Austriac **organizat astăzi la Băneasa-Trap începe cu 30.000 lei. Jocul cuprinde 7 alergări și anume: cursa 3-a (premiul Gheorgheni), a 4-a (pr. Guy Mc. Kinney), a 5-a (pr. Gârleni, repriza 1-a), a 6-a (pr. Tokar), a 7-a (pr. Gambiolier), a 8-a (pr. Grenoble) și a 9-a (pr. Grădinari).**

● Little Orphan *este scoasă dela pariul mutual în premiul Tokar, iapa fiind partantă îndoelnică. Dacă d. I. Matak va fi complet restabilit, Little Orphan va lua startul.*

● *„Pariul oraș"* din str. Matei Millo nr. 2 (Campuss & Bassa) se primesc pariuri, martingale și simple precum și buletine pentru Pariul „Austriac".

Ali Baba învins

● *Ali Baba,* favoritul Derby-ului german de trap s'a plasat al doilea în *premiul von Graditz,* 4000 mărci, alergat zilele trecute la Mariendorf. Cursa a fost câștigată de *Mario* care primea 40 metri dela Ali Baba. Acesta din urmă a acoperit cei 2080 m. într'un record de 1.26,7.

INSCRIERI

BĂNEASA — ZIUA III-a — Joi 21 Aprilie 1938 —

Pr. Kenyes, H'cap vânz. 20.000 1.000 m.

Marmara, Natașa, Parabola, Giovani, Marina, Apolo, Balsors, Baby, Orz, Pomana, Belea II.

Pr. Nemiera. W.-H'cap 25.000 lei 1.600 m.

Stefania, Boccacio, Nuc, Titirez, Acacin, Boshko, Nelson, Drapel, Sfârlează, Peldas, Hop și eu, Hoțoaica, Corina, Naum, Sanda, Bard, Balsors, Cărăbuș, Orz, Puișor, Costinel.

Pr. Meli Melo. 25.000 lei 1500 m.

Marcella (80.00) 48½; Brânceni 57½; Drapel 57½; Corsar 57½; Magnat 59; Corina (80000) 48½; Don Basil 55; Tini 53½; Sanda (80.000) 54; Li (80.000) 52½; Necaz (80.000) 50.

Pr. Logrești. 25.000. 1.600 m.

Moft (30.000) 52½; Ghiauroaica (30.000) 49; Rastel (60.000) 55½; Neta (40.000) 54½; Carmen 56½; Bairam 58; M. en avant 57; Korvin 55½; Danciu 59; Peldas (30.000) 51½; Hop și eu 56½; Weekend 59½; Menelik 60; Geza 57; Balsors (60.000) 57; Răvaș 58; Pok 59; Bard 50; Nolcică 58; Aleluia 54; Princier 50; Li 46; Necaz 42.

Pr. Caramel. 40.000. 1.700 m.

Afurisit 59½; Banu Olteniei 58½; M. en avant 57½; Codru 60½; Ostaș 57½; Weekend 58; Menelik 57½; Biribi 56½; Tini 45½; Pok 57½; Bard 47; Très Pratique 60½ Goldan 57½; Princier 49; Monette II 53½.

Pr. Răzvrătire. 25.000. 1.600 m.

Răzor 52½; Brânceni 56½; Drapel 52½; Mayar 50; Corsar 56½; Magnat 57; Răsfățat 50; Hoțoaica 48½; Don Basil 52½; Loti 51; Tini 53; Bard 57; My Lass 53½; Aluna 51; Sukoro 57½; Costinel 52½; Princier 59; Li (80.000) 52½ Necaz (80.000) 48.

Pr. Radoteur. Hcp. 30.000. 1.300 m.

Natașa, Parabola, Avanti, Giovani, Neta, Carmen, Bairam, M. en avant, Bondar, Glumeț, Vișina, Hop și eu, Weekend, Biribi, Răvaș, Bard, Aleluia.

ALERGARI CLASICE

ZIUA VI-a. DUMINICA 1 Mai Pr. Alex. Marghiloman

Răzor, Getta, Stop, Cătălin, Corsar, Dornic, Magnat, Răsfățat, Don Alberto, Brânceni, Hazliu, Oștean, Frunză.

ZIUA VIII-a. DUMINICA 15 MAI

Al. 12-lea Pr. Bienal. (Anul II).

Răzor, Getta, Stop, Cătălin, Corsar, Dornic, Magnat, Răsfățat, Don Alberto, Don Basil, Obor, Brânceni, Hazliu, Oștean, Frunză.

ZIUA X-a. DUMINICA 22 MAI Pr. Dianei

Marcela, Franco Girl, Getta, Lăcustă, Vișina, Hoțoaica, Glorietta, Hoața, Miss Rock, Loti, Tini, My Lass, Aluna, Sirenica Caiafa, Frunză.

ZIUA XII. DUMINICA 29 MAI Derby Român

Răzor, Necaz, Getta, Stop, Cătălin, Corsar, Dornic, Magnat, Răsfățat, Don Alberto, Don Basil, Obor, Brânceni, Hazliu, Oștean, Băbuca, Li, Frunză.

ZIUA XVI-a. DUMINICA 12 IUNIE Pr. Jockey Club. 250.000. 2.300 m.

Brânceni, Getta, Stop, Naplom, Codru, Cătălin, Corsar, Dornic, Ostaș, Glorietta, Bastard, Hazliu, Oștean, Aluna, Très Pratique, Foulaubin, Buburel, Brancas, Princier, Mitsouko III, Monette III, Șerban.

Băneasa - Trap ZIUA XXIX-a = Miercuri 20 Aprilie 1938

Premiul Ghidigeni, 2100 m. Grupa A, 9.500 lei

Comoara, Mârțoaga, Admiral Worthy, Diadia Lul, Zenit, Cavaler, Holló, Va-ta, Furor, Fudul, Ștrengar, Handicap, Peter Gordon, Dor de Ducă, Aluniș, Extra.

Premul Gambetta, 2200 m. Grupa G, 16.000 lei

Colina, Theodora, Nation, Gruia, Katy Caid, Ideal.

Premiul Greceni Handicap, 14.500 lei

1640 Spic, Mura, Vestit.
1660 Handicap, Oana, Champion jr.
1680 Mura II.
1700 Sultan II, Olenca.
1720 Makrele, Credința.
1740 Ciclop, Eggy, Kalifa.
1760 Sorvaneț, Duda, Lăcrămioara, Busuioc.
1800 Giuditta.
1820 Kitty Clair.

Premiul Ghimeș Handicap, 11.500 lei

1620 Cavaler.
1640 Dor de Ducă, Extra.
1660 Holló, Geisha.
1680 Fudul, Bețiv, Glonț, Dudu Gordon.
1700 Spic, Vestit, Ghimp, Arvuna, Natașa, Ostaș, Adda Worthy.
1720 Igen, Champion jr., Mohor, Zgomot.
1740 Baron, Elixir, Pati Worthy, Petruș, Mura II, Tutun.
1760 Poenița, Sultan II, Ghid,
1780 Makrele, Izma, Pinkerton, Vântișor, Tava.
1800 Bunel, Kalifa, Eggy, Winsome Josedale.
1720 Sonia Worthy, Pikaver, Lăcrămioara, Busuioc, Josedale Margot.

Premiul Gazel Handicap, 18.000 lei

1660 Du-te, Catinca.
1680 Pock, Pacahantos, Ducesa, Centaur.
1700 Hercegnö, Kitty Clair, Wodka, Torent, Edith, Isabela, Talaz, Pleava, Guardian Girl, Dolly Worthy, Pandur, Ben Hur.
1720 Venezia, Dorita Mea, Rosalinde, Szelvesz, Amsel, Stuf, Prinț, Joppa Hanover.
1740 Kanada, Florica II, Prökàtor, Jade, Theodora, Mein Liebling, Blondella, Katy Caid, Pai, Florența.
1760 Naplopo, Quaramba, Farao, Chamjion.
1780 Voraus, Rai, Gretelbub, Jeannine Worthy.
1800 Bajadere, Haron, Citronat Gordon.
1820 Roland D.

Premiul Gura Văii Condiție, 10.500 lei

2080 Cavaler, Fudul, Dor de Ducă.
2100 Poenița, Bețiv, Ghimp, Extra, Oborean.
2120 Handicap, Tutun, Ghid.
2140 Spic, Vestit, Zgomot.
2160 Sultan II, Mura, Champion jr., G-ral Worthy, Ezer jö.
2180 Peceora, Catinca, Makrele, Mura II, Izma, Olenca, Eftin.
2200 Pinkerton, Durdulia, Kalifa, Lăcrămioara, Busuioc.
2220 Bruma II, Eggy, Vâlcea, Pikaver, Peter Worthy, Vointa, Curier.
2240 Kamaa, King Worthy, Gruia, Pandur.
2280 Dolly Worthy.
2300 Havana.

Premiul Graal Condiție — 11.500 lei

1680 Comoara, Elena.
1700 Diadia Lul, Flăcău, Măgura, Dâmb, Va-ta, Furor, Harry Boy.
1720 Tais, Sorana.
1740 Zenit, Ștrengar, Crăiasa.
1780 Hollo, Crai.
1800 Peter Gordon.
1820 Candriu, Florita, Glonț.
1860 Natașa.
1920 Bețiv, Petruș.

Premiul Geneva Condiție — 14.500 lei

1660 Vântișor, Ezer jo.
1680 Belșug, Vestit.
1700 Domnica, Kitty Clair, Sonora, Kalifa.
1720 Bunel, Isabela, Redea, Eggy, Casatca, Giuditta, Duda, Lăcrămioara.
1740 Wodka, Pock, Pacahantos, Amsel, Ducesa, Talaz, Guardian Girl, Centaur, King Worthy, Pandur, Busuioc.
1760 Venezia, Bonzo, Florica II, Edith, Florența, Corina, Theodora, Gruia, Prinț.
1780 Primrose, Quaramba, Prokator, Havana, Ideal.
1800 Rai, Haron, Valentio.
1840 Bajadere.

Premiul Guadarrama Record — 13.000 lei

1720 Winsome Josedale, Credința, Sorvaneț, Little Orphan, Tava, Lăcrămioara, Josedale Margot, Ezer jo, Busuioc.
1740 Domnica, Ciclop, Sonia Worthy, Izma, Pinkerton, Redea, Durdulia, Casatca, Kalifa, Eftin, King Worthy, Duda, Vointa, Curier.
1760 Peceora, Kitty Clair, Pock, Catinca, Vâlcea, Peter Worthy, Giuditta, Centaur, Pandur.
1780 Jeles II, Gruia, Havana.
1820 Torent, Jade.

Dela start la potou...

● *FUDUL posedă calități frumoase. In ziua când va fi desobișnuit de galopuri va arăta și mai mult.*

● *ROSALINDE a fost bătută de distanță. O mențiune bună pentru modul inteligent în care d. I. Costandache a pilotat-o.*

● *GRUIA pare puțin obosit. N'a mai avut nici acțiunea nici finishul lui din zilele bune.*

● *VUET traversează o perioadă de mare progres. Fiul lui Rezi va justifica — suntem siguri — frumoasa lui origine.*

● *VESTIT a refuzat să se intrebuințeze. Poate s'a resimțit și de alergarea din ajun.*

● *BAJADERE a fugit excelent.*

● *GHID a confirmat întocmai cele ce sciam despre el în precedentele comentarii de după alergare. Câștigând ușor a marcat un mare salt de valoare. O notă excelentă pentru felul în care V. Andreyewsky l'a condus. A făcut dovada unor excelente calități cari'l situează printre cei mai buni conducători cari evoluează la noi.*

● *EDITH a dovedit că se găsește în maximum de valoare. Iapa d-lui Velluda — un om care a făcut mari sacrificii pentru cursele de trap — credem că va recolta multe și frumoase victorii cari vor răsplăti sacrificiile făcute de d-nia sa.*

● *ZGOMOT a făcut o alergare de reținut. Se află mai bine ca oricând.*

SCURGERI
BLENORAGIE, CISTITE, PROSTATITE
VINDECATE RADICAL ȘI RAPID PRIN PAGÉOL
Cel mai puternic antiseptic urinar; evită orice complicațiune suprimă durerea
COMUNICARE FĂCUTĂ LA ACADEMIA DE MEDICINĂ
LA FARMACII ȘI DROGUERII

Vânătoare

Vânatul migrator de primăvară

Vânatul migrator de primăvară, e foarte capricios și pasagiile lui se scurg mai înainte, sau mai târziu, după cum e vremea: mai bună sau mai rea.

Totuș, epocile de migrațiune ale pasagiilor sunt cam aceleași, cu diferențieri de o săptămână, sau două, mai de vreme sau mai târziu.

In primăvara aceasta, sitarii de exemplu, au sosit ceva mai târziu.

Rațele, lișițele și becaținele au venit însă la timp. E drept că grosul becaținelor de abea acum este la noi. Nu m-aș mira dacă aș auzi că și sitari mai trec încă.

Eu am găsit sitari, înainte de războiu, pe la începutul lui Aprilie, în pădurile dela șes. Ceeace s'ar traduce astăzi după noul calendar, la 15—16 Aprilie.

Din cauza ploilor ce au căzut în ultimul timp, și a căldurii neobișnuite din luna Martie, bălțile au înverzit, iar vânatul de stuf se simte bine și a sosit în întregime.

Rațele de toate categoriile au ouat, unele chiar clocesc.

Numai dublele becaține nu se zăresc nicăeri. Acum ar fi timpul trecerii lor pe la noi. Cu cine am vorbit dintre vânători, m'au asigurat că nu le-au văzut, deși e vremea lor.

Cam între 10 Aprilie și 1 Mai trec ele.

Probabil, însă că din cauza vremii ce se menține prea rece, sunt întârziate. Altfel nu se explică. S'ar putea totuș să fi picat în unele bălți, prin mușuroae, puține duble, dar asta nu înseamnă că trece pasagiul cel mare.

Acum câțiva ani, în ziua de 1 Mai, mă dusesem cu câinii la dresaj, spre Pipera. Căutasem duble toată luna Aprilie prin locurile renumite, din bălțile Dunării, dar nu găsisem.

In ziua aceea, de 1 Mai, le-am aflat însă fără să vreau. Eram cu câinii și le făceam aport prin bălțile dela Pipera. După ce am terminat exercițiul, trecând printr'o vale de lângă baltă, plină cu mușuroaie și cu ochiuri de apă, au început să sară numeroase duble. S-au ridicat atunci peste 50—60 de bucăți din valea aceea.

Imi venea să turbez! Le căutasem zile întregi, mai înainte, prin locurile renumite din bălțile mari și nu le găsisem. Iar acum, când eram cu câinii la plimbare și cu bastonul în mână, îmi săriseră destule.

Nu aveam pușcă și am ofat privind cum se ridicau dela aretul câinilor. Hei, dar și vânatul are noroc câte odată.

De aci fac constatarea că pasagiul dublelor becaține se întinde și peste 1 Mai.

Depinde, cum am spus mai sus, de starea timpului.

Dacă se va încălzi vremea, dublele vor fi la noi în număr mare, de acum încolo.

E știut că acestui minunat vânat, îi plac zilele însorite și călduroase.

Dar, din nefericire, și aceste păsări sunt cam rare și cine are norocul să le dodească face o vânătoare frumoasă și nespus de plăcută.

Să le așteptăm deci cu răbdare, căci vor sosi cât de curând.

GEORGE SCRIOȘTEANU

Ping-pong

Campionatul regional

După cum am anunțat la timp, în regia grupării „Sporting" se vor desfășura în sala cinematografului „Isbânda" în zilele de 16 și 17 Aprilie campionatele regionale ale ligii Muntenia.

La simplu domni categoria I-a în lipsa lui Cibi Eros, lupta finală se va da între M. Schapira și Nicu Naumescu, revelația campionatului național. In caz că Erös nu va lua parte, el rămâne favoritul nostru.

La cat. II-a, în turul final credem că vor intra Decebal Ghițescu, Grassiany și Herșcovici. Prin simplă impresie, indicăm victoria lui D. Ghițescu.

La cat. III-a, în turul final, credem că va intra Herșcovici, Rădulescu și Pomerantz.

La simplu doamne, cat. II-a și a III-a, în lipsa d-rei A. Adelstein campioana României, se impune d-ra Rita Mihelfy, a cărei comportare în campionatele naționale a fost excelentă.

CAMP. DISTRICTUAL

Eri, urma să se dispute în sala „Macabi" matchul restanță de cat. III-a, între Macabi și Pebe. Primii au câștigat cu 5—0 prin neprezentarea adversarilor.

V. Bădescu

MOTOCICLISM

Concursul de regularitate al grupărei A.R.M.A.

Proba se va disputa în ziua de 15 Mai

Asociația română a motocicliștilor alergători — A. R. M. A. — organizează în ziua de 15 Mai, al doilea concurs de regularitate și îndemânare, deschis motocicletelor solo și cu ataș, de toate categoriile.

Concursul constă din două probe distincte:

a) proba de regularitate;
b) proba de îndemânare.

CONCURENȚII

Poate lua parte la acest concurs orice motociclist posedând o licență națională F. R.M. 1938, sau o altă licență echivalentă.

INSCRIERILE

Inscrierile se primesc în București la d. Otto Pfenings, str. Gr. Alexandrescu nr. 66, și la Ploești la d. Tase Mateescu, str. Lipscani nr. 21, până în seara zilei de Sâmbătă 14 Mai, ora 22.

După acest termen nu se mai primește nici-o înscriere, sub nici un motiv.

PARCURSUL PROBEI DE REGULARITATE

Parcursul probei de regularitate, e de 112 km. și poate fi făcut luând plecarea din București sau din Ploești, la libera alegere a concurentului.

Pentru cei cari vor lua plecarea din București:

Startul se dă pe șoseaua Gh. Buzdugan (Jianu), cam în dreptul punctului „Bordei". De aci concurenții se vor îndrepta pe b-dul Mareșal Prezan spre Arcul de de Triumf, de unde o vor lua pe șos. Kisseleff, etc., până la Ploești, în care vor intra pe drumul normal, până la monumentul eroilor dela Grivița, depe bulevard, pe care-l vor ocoli fără să oprească și se vor întoarce la București pe același drum până exact la linia de pe care li s'a dat startul.

Pentru cei ce vor lua plecarea din Ploești:

Startul se va da la monumentul eroilor dela Grivița. De aci concurenții vor merge până la Bănești (Prahova), exact până la monumentul lui Aurel Vlaicu, — (unde se va afla primul cronometru de control). De acolo se vor întoarce spre București, în drum vor traversa Ploești pe drumul normal, iar la București li se va judeca sosirea în același punct — de pe b-dul Gh. Buzdugan — dela care au plecat cei ce iau startul din București.

VITEZA MEDIE

Vitezele medii vor fi date în kilometri plini.

Viteza medie și-o alege concurentul singur și nu e obligat să o comunice decât în momentul plecării în cursă, în mod secret, scrisă și semnată de concurent pe o hârtie introdusă într'un plic lipit pe care îl va înmâna cronometrorului.

Plicurile nu se vor deschide decât de către juriu după scurgerea timpului limită pentru clasare.

Concurenții sunt solicitați să asiste la deschiderea plicurilor.

PLECARILE

Plecările se dau începând dela ora 8 precis din minut în minut.

Ordinea plecărilor va fi conformă tabloului, concurenții de aceiași categorie și clasă urmând a lua plecarea în ordinea numerilor.

Concurentul se va prezenta la start cu motorul în mers și cu roata din față pe linia albă.

Plecarea se consideră în mod irevocabil luată în momentul semnalului starterului, neputându-se repeta sub nici un motiv.

Concurenții cari întârzie la start și nu se prezintă la cronometru în momentul când trebuiau să ia plecarea, pot pleca în cursă, însă timpul oficial al plecării va fi considerat cel impus prin ordinea plecărilor, nu cel real.

SOSIRILE

Potoul va fi judecat pe linia de plecare din București și va fi trecut lansat.

Timpul limită pentru acoperirea totală a parcursului e de 3 (trei) ore.

Concurenții sosiți după trecerea acestui timp limită, nu vor fi clasați.

PROBA DE INDEMANARE

După sosirea ultimului concurent, sau după 180 minute, dela plecarea concurentului, care a luat startul oficial la ora cea mai înaintată — indiferent din care oraș — va avea loc proba de îndemânare.

RUGBY

14 echipe își vor disputa mâine întâietatea în cadrul categoriilor inferioare

Am remarcat în diverse rânduri, importanța ce prezintă categoriile inferioare, pentru pregătirea viitoarelor cadre.

Pentru mâine, admiratorii rugby-ului, vor avea ocazia de a viziona nu mai puțin de 7 întâlniri, din cadrele acestor categorii.

CATEGORIA PROMOȚIE

C.F.R.-SPORTUL STUDENȚESC

C.F.R.-ul poseda în trecut, în cadrul acestei categorii, o echipă alcătuă din jucători rutinați, cărora victoriile obținute le-a permis să se instaleze la puține puncte de leaderul categoriei I.A.R. (Brașov).

In acest sezon însă, datorită crizei de conducere prin care trece gruparea C.F.R., nu a mai putut beneficia de aceiași formație redutabilă, din sezonul de toamnă.

Cine va învinge mâine, nu este greu de precizat, dacă se are în vedere excelenta condiție fizică ce deține actualmente Sportul Studențesc.

Matchul se va disputa pe terenul I, ora 10,30, arbitru fiind d. A. Ghimpețeanu.

P.T.T.-STADIU ROMAN

Atât PT.T. cât și Stadiul Român au gustat în acest sezon din cupa înfrângerii.

Judecând posibilitățile ambelor echipe, în ceeace privește șansele la însușirea victoriei, menționăm că atât P.T.T. cât și echipa roș-albaștrilor sunt de forțe sensibil egale. Totuși până la urmă credem că Stadiul Român va învinge.

Matchul se va disputa pe terenul II, ora 10,30. Va conduce d. F. Brănișteanu.

I.A.R. (BRAȘOV)—VICTORIA

Brașovenii, s'au distins în anii trecuți printr'o activitate remarcabilă, care le-a permis să-și adjudece invidiatul titlu de campion de toamnă al anului 1937.

In acest an, din cauza unei serioase crize de conducere, I. A. R.-ul a absentat, pierzând partide ce le-ar fi putut câștiga cu ușurință.

După toate probabilitățile, nici mâine, echipa I. A. R.-ului, nu se va putea deplasa în Capitală.

Partida se va disputa pe terenul II, ora 16,30, sub arbitrajul d-lui C. Popescu.

CATEGORIA II-a

T.C.R.-VIFORUL DACIA

După cum am remarcat și cu alte ocazii, gruparea T.C.R., beneficiază, la această categorie, de o echipă redutabilă, având toate șansele să termine în campioni.

Viforul Dacia, care în actualul sezon s'a impus prin câteva frumoase victorii obținute în dauna P.T.T.-ului și R.C.B., va trece mâine, un serios examen în compania T.C.R.-ului.

Indiscutabil, victoria nu poate scăpa nici de această dată T. C. R.-ului, care atât pe linia de înaintare cât și pe cea de 3/4, prezintă superioritate.

Ostilitățile vor fi conduse de d. I. Ifrim.

R.C.B.-SPORTUL STUDENȚESC

Orice s'ar spune — și aceasta în ciuda înfrângerilor suferite până acum, — R.C.B., s'a distins din chiar prima zi a campionatului de primăvară, printr'o bogată pepinieră de jucători însuflețiți de o mare dragoste de club.

Fără îndoială, echipa R. C. B.-ului nu poate emite nici o pretenție la adjudecarea victoriei, cu atât mai mult că vor întâlni un adversar recunoscut prin valoarea și jocul decis ce furnizează.

Partida va fi condusă de d. Raul Vizanti.

C.F.R.-AVANTUL SPORTIV

Echipa C.F.R.-ului, va trece un greu examen în matchul ce susține mâine, contra Avântului sportiv, care posedă la categoria II-a o formație compusă din jucători masivi ce practică un joc bazat pe forță.

Matchul va fi arbitrat de d. I. Popovici.

P.T.T.-VICTORIA

Iată, două formații care s'au distins totdeauna prin jocul clar ce furnizează.

Victoria e favorită.

D. I. Georgescu va conduce ostilitățile.

I. IONESCU

CLASAMENTELE

PROMOȚIE

Sp. Studenț.	8	6	—	2	77:35	20
C. F. R.	8	6	1	1	42:27	19
Victoria	8	4	1	3	38:62	16
I. A. R.	6	5	—	1	55:10	15
P. T. T.	7	1	1	5	60:76	7
St. Român	6	—	1	5	59:70	5

CATEGORIA II-a

T. C. R.	9	9	—	—	127:10	27
V. Dacia	9	6	1	2	57:55	20
Av. Sportiv	9	6	—	3	82:20	17
P. T. T.	9	4	—	5	29:41	15
C. F. R.	9	3	—	4	18:60	12
Sp. Stud.	9	2	1	6	29:136	12
Victoria	9	2	—	7	24:126	6

Stadiu Român, retras.

Tennis

Matchurile de selecție

Schmidt a învins ușor pe Botez cu 6:1, 6:4

Eri după amiază s'a jucat al doilea match de selecție.

De data aceasta Schmidt a înfruntat pe Sandi Botez.

Teceristul a câștigat ușor și acest match, calificându-se definitiv pentru echipa României care va înfrunta Anglia, la începutul lunei viitoare.

Primul set n'a avut prea mult istoric, revenind în câteva minute lui Schmidt cu 6:1.

Cel de al doilea, la început prezintă același aspect. Schmidt conduce cu 2 : 0 și 4 : 0, dar Sandi remontează și câștigă jocul. Lucrul acesta îl enervează vizibil pe Schmidt și deși mai câștigă un „game“, nu-l poate împiedeca pe Botez să egaleze. 3-3). In acest interval Botez a jucat excelent.

Schmidt ia din nou conducerea, dar Sandi calm, egalează din nou : 4-4.

Se pare că setul va reveni ceferistului, însă Schmidt trece într'o furtunoasă ofensivă câștigând două jocuri consecutive și matchul.

Două atitudini caracteristice ale lui Botez (jos) și Schmidt

PARTIDA DE AZI

Incepând dela ora 15,30, se va desfășura azi al treilea match de selecție, între campionul național Caralulis și Hamburger.

SCRIMĂ

Mâine va avea loc campionatul național de spadă

In continuarea concursurilor naționale de scrimă, se dispută Duminică 17 Aprilie a. c. în sala de arme a „Cercului Bucureștean“ b-dul Take Ionescu nr. 33 etaj IV, concursul de spadă pentru campionatul național.

După desfășurarea celorlalte două campionate care s'au soldat cu un succes desăvârșit, prevedem și pentru Duminică același lucru.

La acest campionat, din nefericire, nu vor lua parte decât trăgătorii bucureșteni, în regionala de nord spada fiind ignorată. Oricâți trăgători vor lupta Duminică pentru însușirea campionatului, totuș suntem siguri de o reușită completă a acestei reuniuni.

COMBATANȚI PROBABILI

D-l N. Marinescu, **campion la spadă pe anul 1938.**

D-l M. Duvăz, **care, după rezultatul ce l-a obținut la floretă, va lupta cu mari sorți de izbândă.**

D-l Radu Brăescu: **fost campion de spadă.**

D-l Robert Fournaraki, **câștigătorul plachetei H. Pipart pe anul 1937.**

D-l sublt. M. Popescu, **deținătorul plachetei H. Pipart pe anul 1938.**

D-l cpt. Raiciu, **deținătorul cupei Cesianu și plachetei ing. N. Caranfil pe anul 1938.**

Locot. Raul Dristoreanu, **un bun spadasin.**

Locot. Marin Dobre, **bun spadasin, clasat în anul 1937 al noulea.**

Primul asalt va începe precis la ora 9,30 a. m. Accesul publicului amator de scrimă, va fi liber.

Stadiul Român favorit în ștafeta Capitalei

Ostilitățile în ștafeta Capitalei se anunță de pe acum deschise.

Dacă pentru locul prim St. Român, în mod cert, nu are adversar, câștigând detașat ca și în anul trecut în schimb, pentru locurile următoare C. F. R., Viforul Dacia și A. S. Grănicerul își vor disputa cu îndârjire șansele.

Favoritul locului secund nu se poate desemna cu certitudine. Viforul Dacia cu echipa așa cum și-a anunțat-o, formată din elemente tinere — toți juniori — și câțiva seniori ca Opran, Cucu și Comănescu au oarecum diminuate șansele în fața unei echipe formată în marea majoritate de seniori ca A. S. Grănicerul.

Nici C. F. R. nu este un club de neglijat. Dotat cu câteva elemente de valoare, într'adevăr numai juniori, nu este exclus ca pe teren să încurce socotelile celor mai bătrâni. Sunt vădite succesele repurtate de acest club tânăr în toamnă ca și acum în primăvară la crossuri, pentru a ne face să credem că vor lupta cu vânjoșie pentru un loc mai bun în clasament.

In rezumat, Duminică vom asista la o luptă spectaculoasă, care fără îndoială nu ne va priva de unele surprize.

In ceeace privește organizarea, sperăm că liga Muntenia va fi la înălțimea acestei reuniuni, deoarece această cursă necesită o bună punere la punct, pentru a i se asigura o normală desfășurare.

★

C. F. R. secția de atletism convoacă pentru Duminică 17-IV a. c. ora 8 pe terenul U. F. S. R. următorii atleți ce vor lua parte la traversarea Capitalei în ștafetă.

1. Iordan Horațiu
2. Ionescu Ioan
3. Ionescu Constantin
4. Zamfirescu D-tru
5. Fotea C-tin
6. Răducanu V-tor
7. Munteanu V-le
8. Buligescu Alex.
9. State Ioan
10. Cotoci Carol
11. Arcan Richard
12. Crăciunescu Ioan
13. Popa Ioan
14. Vâjâianu Ioan
15. Tântăreanu C.
16. Paicu D-tru
17. Velescu Mircea
18. Molnar Alex.
19. Nușu Nicolae
20. Ghindă D-tru
21. Schächter Carol.

A luat ființă Liga grupărilor neafiliate

Joi a luat ființă „Liga grupărilor neafiliate din sect. III Albastru“, alcătuindu-se 2 categorii : A și B.

Totalul grupărilor dintr'o categorie nu poate trece peste 10 (zece). S'a organizat deasemeni un campionat care se va desfășura pe terenul A. S. Rahova. Competiția a fost dotată cu o cupă de argint în valoare de 3000 lei, de către emeritul sportiv Gogu Petrescu; căpitanul grupării A. S. Baciu.

Grupările care nu și-au trimis delegați la formarea ligei sunt rugați să-i trimeată Joi 21 Aprilie ,ora 9 seara în prelungirea calea Rahovei 38,

ATLETISM

Cunningham și Ben Johnson din nou învingători

CHICAGO, 15. — In cadrul unei reuniuni nocturne de atletism pe pistă acoperită, desfășurată la Chicago, Cunningham a repurtat o nouă victorie pe o milă engleză, învingând pe Chuck Fenske, Venske și Jimmy Smith.

Timpul lui Cunningham este aproape de recordul pe care-l deține cu 4 m. 4 s. 8/10, apropiindu-se de acela deținut în plin aer de englezul Wooderson cu 4 m. 6 s. 4/10.

Timpul stabilit acum, nu este decât 4 m. 9 s. 9/10, un timp de altfel minunat.

Printre ceilalți învingători ai zilei, citâm pe Jimmy Herbert, care a acoperit 600 yardzi (550 m.), în 1 m. 11 s. 1/10, iar pe distanțe mai mici Ben Johnson a alergat 40 yardzi în 4 s. 4/10 și Allan Tolmich a câștigat 50 yardzi garduri în 6 s. 2/10.

RECORDURILE MONDIALE

La începutul sezonului atletic găsim interesant să publicăm lista recordurilor mondiale, recorduri care au fost omologate în recentul congres al I. A. A. F.-ului și care constituesc în prezent cele mai bune performanțe recunoscute de federația internațională.

100 m. 10 s. 2 Owens (St. U.) 1936.

200 m. 20 s. 3 Owens (St. U.) 1935.

400 m. 46 s. 1 Williams (St. U.) 1936.

800 m.: 1 m. 49 s. 6 Robinson (St. U.) 1937.

1.500 m.: 2 m. 23 s. 6 Ladoumogue (Fr.) 1930.

1.500 m.: 3 m. 47 s. 8 Lowebock (N. Z.) 1936.

2.000 m.: 5 m. 16 s. 8 San Romain (St. U.) 1937.

3.000 m.: 8 m. 14 s. 8 Stockert (F.) 1936.

5.000 m.: 14 m. 17 s. Lehtinen (F.) 1932.

10.000 m.: 30 m. 05 s. 6 Salaminen (F.) 1937.

20.000 m.: 1 oră 4 m. 0 s. 2 Zabala (A.) 1936.

25.000 m.: 1 oră 22 m. 28 s. 2 Martellin (F.) 1930.

30.000 m.: 1 oră 40 m. 57 s. 6 Ribas (A.) 1930.

1 oră 19 km. 210 m. P. Nurmi (F.) 1928.

110 m. g.: 13 s. 7 Towns (St. U.) 1936.

200 m. g.: 22 s. 6 Owens (St. U.) 1935.

400 m. g.: 50 s. 6 Hardin (St. U.) 1934.

4×100 m.: 39 s. 8 St.-Unite 1936.

4×200 m.: 1 m. 25 s. Stanford Universt. 1937.

4×400 m.: 3 m. 8 s. 2 St.-Unite 1932.

4×800 m.: 7 m. 35 s. 8 St.-Unite 1936.

4×1.500 m.: 15 m. 55 s. 6 Anglia 1930.

Inălțime: 2 m. 07 Jonson (St. U.) 1936.

Prăjină: 4 m. 54 W. Sefton E. Meadows 1937.

Triplu salt: 16 m. Tajima (J.) 1936.

Lungime: 8 m. 13 Owens (St. U.) 1936.

Disc: 53 m. 10 Schroder (G.) 1935.

Suliță 77 m. 23 Jarvinen (F.) 1937.

Greutate: 17 m. 40 Torrance (St. U.) 1934.

Ciocan: 57 m. 77 Ryan (St. U.) 1913.

Decathlon: 7.900 Morris (St. U.) 1936.

Finlandezul JARVINEN, campionul mondial la aruncarea sulițel

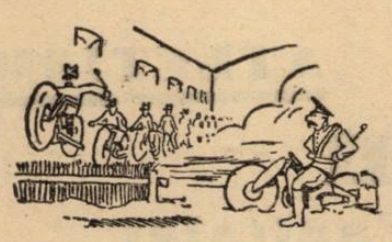

CICLISM

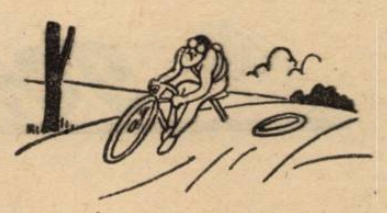

Constatări îngrijorătoare
pe marginea primelor curse ale anului
Majoritatea cicliștilor noștri nu știu să se antreneze

Intr'unul din primele numere ale ziarului nostru am publicat un articol intitulat „Capul și picioare". Și, consemnând, acolo, o serie de argumente, indicii și sfaturi, aduceam în sprijinul acestei teze, lucrarea de mare răsunet: „La tête et les jambes"— datorită incontestabilei competențe în materie de ciclism: d. Henry Desgrange, creatorul „Turului Franței".

Dădeam în cuprinsul sus zisului articol o serie de exemple, concrete, dela noi sau de aiurea.

Articolul, firește, a fost cetit, dar dovada că băeții noștri s au pătruns, de cele scrise, nu prea o avem, și apoi noi nu prea o avem. Și apoi, noi noui, neștiute încă, ci discutam o serioasă problemă ciclistă, datorită, în parte, mentalității greșite a băeților și, deseori, a diriguitorilor, în ce privește antrenamentul.

Dar iată că informațiile căpătate zilele trecute, asupra felului de antrenament al câtorva băeți ne fac să vorbim iar despre pregătire.

Astfel, aflăm că, în vederea curselor dela 17 și 23 Aprilie, — curse care nu depășesc suta de kilometri, — o „galerie" întreagă de băeți, au fost Duminică 10 Aprilie la Sinaia; când mai folositor ar fi fost să participe la handicapul „Viforului" care ar fi constituit un minunat antrenament pentru cursele care vin.

Să pleci la Sinaia, în munți, pe frig, intemperii, acum la început de sezon, e un risc enorm și numai cei care cunosc faptul își dau seama de gravitatea lui.

Și apoi un drum de rezistență, — căci așa este un drum la Sinaia, — nu-ți poate da suplețea și rapiditatea necesară curselor mici. Și să nu se mire băeții care au fost Duminică în munți (i-am putea cita dar... îi ertăm), dacă se vor clasa prost în cursele dela 17 și 25 Aprilie.

In fața acestei situații te întrebi nedumerit: băeții ăștia n'au conducători, n'au suporteri care să le interzică asemenea erori?

Am consemnat des, foarte des chiar principiile de pregătire ale diferiților și cu renume mondial, am atras atenția în mod express anumitor alergători că sunt surmenați, la începue de sezon, totuși „racila" continuă.

Faptul invederează o lipsă totală de pricepere. Nu pot sesiza, nu pot simți, majoritatea alergătorilor care este metoda de pregătire ce le convine. Firește oricum, sunt anumite principii comune de antrenament, pe care trebue să le urmeze oricine și perfectarea formei e în funcție de metoda personală a fiecăruia, — după cum suportă fizicul.

Nu vrem să facem aci un curs de antrenament. Ci reamintim că nu contează numărul mare de km. la antrenament ci calitatea, modul rational în care te-ai pregătit.

Deaceea ne este dat să vedem băeți alergând admirabil la începutul sezonului și apoi se coșcovesc, bălăbănindu-se tot sezonul în comportări mediocre.

Găsim necesar, deci, să atragem atenția, pe această cale, că se petrece un fapt îngrijorător. Avem, de pe acum, câțiva cicliști supți la față, cu mii de kilometri în picioare, și care sfârșesc epuizați o cursă de 60-70.—Ce vor face băeții aceștia mai tarziu, în cursele mari, când vor da căldurile? Răspunsul nu poate fi decât o perspectivă sinistră: oameni tineri sleiți înainte de jumătatea sezonului.

Afirmând cele de mai sus, ținem să precizăm că avem și oameni care știu să se antreneze, dar sunt puțini, foarte puțini.

Văzând lipsa de îndreptare a băeților, în această direcție, am luat decizia (deși nu le va face deloc cinste) de a consemna numele alergătorilor precum și a conducătorilor lor, cari înțeleg să îngădue metode de antrenament dăunătoare. Aceasta pentru a nu ne prezenta în viitoarele întâlniri internaționale cu oameni sleiți.

Să se aibe în vedere importanța acestui fapt.

— em. i. —

40 cicliști cinstesc mâine memoria fostului as Aurel Frize
Recordul înscrierilor în acest an

La cursa grupării „V. C. R." organizată în memoria fostului as Aurel Frize și-au anunțat participarea următorii alergători:

INCEPATORII

1) **Rotaru State (A. C. S. A.).**
2) **Schötz Victor (A. C. S. A.).**
3) **Niculae Gh. Ștefan (A. M.).**
4) **Fufă Alex. (Pr. Nic.).**
5) **Ignatovici Dum. (V. C. R.).**
6) **Haniș Iob (V. C. R.).**
7) **Mökesch G. (V. C. R.).**

CATEGORIA III-a

1) **Nicolau T. (A.C.S.A.).**
2) **Dinu Petre (A.C.S.A.).**
3) **Timariu I. (A.C.S.A.).**
4) **Dumitru N. (A.C.S.A.).**
5) **Tudor Sava (A.C.S.A.).**
6) **Sazăzlian K. (A.C.S.A.)**
7) **Iordănescu P. (Metr.).**
8) **Ioniță Victor (Pr. Nic.).**
9) **Niculici I. (Pr. Nic.).**
10) **Silvestru I. (Pr. Nic.).**
11) **Dina Gh. (Pr. Nic.).**
12) **Steihardt I. (A.S.P. I.M.).**
13) **Guzan I. (A.SP.I.M.).**
14) **Ciorobea Alex. (A.S. P.I.M.).**
15) **Dragnea Ion (A.S.P. I.M).**
16) **Creangă Ion (AS.P. I.M.).**
17) **Pustai Ion (A.S.P. I.M.)**
18) **Craigheor E. (A.S.P. I.M.).**
19) **Tudoroiu I. (A.S.P. I.M.).**
20) **Bercaru (V.C.R.).**
21) **Marinescu St. (V.C. R.).**
22) **Nicoloso (V.C.E.R.).**
23) **Zorilă Ilie (V.C.R.).**
24) **Budică Petre (V. D.).**

CATEGORIA II-a

1) **Ardeleanu Gh. (A.C.S. A).**
2) **Cristea Ion (V.C.R.).**
3) **Norhadian E. (Pr. Nic.).**
4) **Teodorescu Cristea (Pr Nic.).**
5) **Steinhardt Mihai (A.S. P.I.M.).**

CATEGORIA I-a

1) **Valter Agatohn (A.M.).**
2) **Tudose Const. (Pr. Nic.).**

CONST. TUDOSE

3) **Ofmanski Const. (A.S. P.I.M.).**
4) **Dinu Ștefan (A.S.P.I. M).**

In numărul de mâine ne vom ocupa de șansele concurenților.

Programul curselor pe luna Mai

Publicăm, spre bună știință, programul curselor pe luna care vine.

1 Mai. — Reuniune pe velodrom („Metropola");

8 Mai. — Handicapul Costache (V. C. R.);

10 Mai. — București-Pitești-București (A.-M.);

15 Mai. — București-Oltenița-București (A.S.P.I.M.);

22 Mai. — Reuniune pe velodrom (Pr. N.);

29 Mai. — București - Giurgiu-București (F.R.S.C.);

De reținut că înscrierile se primesc de pe acum la sediul fororilor organizatoare.

Prima cursă de 100 km. a anului:
Handicapul „Sf. Gheorghe"
Regulamentul, traseul și premiile alergării

Al treilea handicap al anului se va desfășura a doua zi de Paști (25 Aprilie) pe o distanță de aproximativ 110 km. Iată

REGULAMENTUL PROBEI

Asociația sportivă a cicliștilor „Principele Nicolae" din București, organizează în ziua de 25 Aprilie 1938 (a II-a zi de Sf. Paști), o alergare ciclistă pe distanță de circa 119 km.

Cursa este deschisă alergătorilor licențiați de F. R. S. C. din clasele: independenți, amatori și începători, toate categoriile.

Adunarea concurenților va fi în piața Victoriei la ora 7 dimineața.

Impărțirea numerilor și semnarea foilor pentru plecare, începe la ora 7,15 și se va face până la ora 7,45, iar plecarea se va da la ora 8, din piața Victoriei.

Concurentii sunt obligați a avea frânele în bună stare de funcționare și ghidoanele bușonate.

Cursa se aleargă conform regulamentului F. R. S. C.-ului.

Controlul se va închide după 30 (trei zeci) minute de la primul concurent sosit.

ORDINEA PLECARILOR

Cursa se aleargă sub formă de handicap, plecările dându-se precum urmează:

Incepători la ora 8.
Categ. III-a la ora 8.04.
Categ. II-a la ora 8.08.
Categ. I-a la ora 8.12.

TRASEUL ALERGARII

Parcursul handicapului este următorul:

Piața Victoriei (pe Șos. Kiseleff) - hipodromul Băneasa - șoseaua din spatele hipodromului Băneasa - Mogoșoaia - Buftea - Crevedia - Bărbătescu - Lucianca (km. 25) - la dreapta Păsărească - Poenari Vulpești - Periș - Brătulești - Tâncăbești - Săftica - Otopeni - Băneasa - spatele hipodromului Băneasa (pe unde a fost plecarea) - Mogoșoaia - Buftea (la dreapta) - Tamași - Corbeanca — km. 20 din șos. Buc.-Ploești - Otopeni - Băneasa - Herăstrău - Bordei - Șos. Gh. Buzdugan - statuia „Eroii Aerului" - sosire.

PREMIILE

Cursa este dotată cu 4 (patru) premii și anume:

Premiul I.iu lei 500 (cinci sute).

Premiul II-lea lei 350 (trei sute cincizeci).

Premiul III-lea 250 (două sute cincizeci).

Premiul IV-lea 150 (una sută cincizeci).

Primului sosit din fiecare categorie i se va oferi câte un premiu de magazinul „Herescu" din calea Șerban-Vodă No. 260.

INSCRIERILE

Inscrierile însoțite de taxa de lei 20, se primesc până Joi 21 Aprilie 1938 ora 16, la magazinul d-lui Nicu Savu din calea Victoriei No. 23.

Orice adeziune sosită după această dată nu va fi luată în considerație oricare ar fi motivul.

Handicapul școlarilor

Clubul ciclist „AQUILA-MARATHON" din București va organiza la 24 Aprilie 1938, (prima zi de Paște) o alergare ciclistă pe distanța de circa 40 km.

Cursa este deschisă pentru școlari și studenți nelicențiați de F. R. S. C., dela vârsta de 16 ani în sus și școlari și studenți licențiați de F. R. S. C. pe anul în curs făcând parte din categoria II-a, III-a și începători.

Cursa se aleargă sub formă de handicap, plecările dându-se precum urmează:

Ora 9, școlari (nelicențiați de F. R. S. C.).

Ora 9.01, școlari începători, (licențiați F. R. S. C.).

Ora 9.02, categoria III-a.

Ora 9.04, categoria II-a.

Dovada școlarității se va face cu carnetul de elev sau cu adeverință dela cancelaria liceului.

Adunarea concurenților va avea loc la Rondul I-iu dela șosea (Colonade), la ora 8 dim.

Impărțirea numerilor și semnarea foilor de plecare încep la ora 8.15 până la ora 8.45, iar plecarea se va da fix la ora 9 dela Rondul I-iu.

Parcursul este următorul: Rondul I-iu — pe șoseaua Kiselef-Otopeni-Săftica — înapoi pe acelaș traseu — Arcul de Triumf-Bulevardul g-ral Presan — sosirea statuia Aviației.

Concurenții sunt obligați a avea frânele în bună stare de funcționare și ghidoanele bușonate.

Clubul organizator își declină orice răspundere în caz de accidente și cursa se aleargă conf. regulamentului F. R. S. C.

Cursa este dotată cu trei premii în diplome, cărți de lectură și accesorii de biciclete, oferite de mag. Petrică Dallacort.

Controlul se închide la 20 de minute dela primul sosit.

Inscrierile însoțite de taxa de 10 lei se primesc până Vineri 22 Aprilie a. c., ora 16, la sediul Clubului Aquila-Marathon din str. Crăsnaru nr. 34 (Cartierul Pleșoianu) la orice oră din zi.

Roți și pedale

8 națiuni.

23 mărci.

150 concurenți, în marea cursă pascală parisiană: Paris-Roubaix.

*

R. Chene **conduce în clasamentul general al „Turului Marocului", după două etape, cu 5 ore 36 și 60.**

Urmează Ortman (câștigătorul etapei a doua) și Aimar, acelaș timp cu primul.

POȘTA REDACȚIEI

T.-Severin. — **Victor Gogan, — Aștept corespuondență special, detailată. I.**

Idem Virgil Mormocea. — Brăila.

PAGINA BOXULUI

Incă două matchuri și plecăm spre București, ne scrie corespondentul nostru din turneul amatorilor

Dijon, 13 (prin avion). — Am boxat la Dijon și suntem la al 8-lea match pe care echipa română a amatorilor l-a susținut în acest triumfal turneu.

Am învins cu 9—5 selecționata orașului, un succes cu adevărat formidabil deoarece Dijon este considerat ca leagănul celor mai buni amatori ai Franței.

In acest oraș care organizează anual cele mai bune reuniuni internaționale, nu s'a văzut încă echipă oaspete care să câștige. Chiar echipa Belgiei și a Italiei, pierd regulat în *orașul cu cei mai buni boxeuri amatori.*

PATRIA „TURTEI DULCI"

Cu drept cuvânt Dijon-ul se poate considera drept patria turtei dulci. Nu există prăvălie în orașul acesta care să nu expună în vitrină, aluatul făcut cu miere, în fel și chipuri de forme.

Peste tot o reclamă deșanțată care te anunță că ... *„la mine e cea mai bună turtă dulce!" „Cine cumpără la noi sunt bine cuvântați de Dumnezeu!"*

O VIZITA FACUTA LA UZINELE DE MOTOCICLETE „TERROT"

Am fost conduși să vizităm uzinele impertantei fabrici de motociclete, „Terrot".

2 ore, am întârziat prin numeroasele încăperi ale enormei uzine.

Am văzut motociclete de război, cu mitraliera montată și chiar cu un mic tun, după cum am văzut și biciclete care nu cântăresc decât... 7 kg.!

O VIZITA LA ZIARUL „LE BIEN PUBLIC!"

Am fost primiți apoi la ziarul „Le bien public" de d. Guichard directorul publicației.

Am vizitat sala mașinilor, a culegătorilor, etc.

Ni s'au servit apoi băuturi răcoritoare și câte o cupă de șampanie.

S'a închinat pentru prosperarea boxului dijonnais și pentru amiciția franco-română.

CUM S'AU DESFAȘURAT MATCHURILE

Cele 7 matchuri s'au soldat cu 4 victorii pentru România; 2 victorii pentru francezi și un match nul.

In sala Olympia s'au desfășurat următoarele matchuri cu următoarele rezultate:

Niculae Rădan (România) a învins la puncte pe Lair (Dijon).

Niculae Rădan este într'o formă excepțională; n'a pierdut până acum nici un match: pe Lair l-a învins numai cu impetuozitatea și cu croșete la față.

Marin Gaspar (România) a învins prin K.o. în repriza 2-a pe Palares (Dijon).

Prima repriză a fost joc egal. In repriza 2-a Gaspar lovește precis la ficat și Palares s'a prăbușit pentru cele 10 secunde.

Pitnult (Dijon) a învins la puncte pe Ion Stoianovici (România).

Ion Stoianovici și-a pierdut încrederea în puterile lui. După ce a dominat net două reprize s'a lăsat întrecut într'a treia, astfel că juriul francez atât a așteptat ca să-l priveze de un match nul: a acordat francezului victoria la puncte.

D. C. AURELIU

Constantin David (România) a învins la puncte pe Chenot (Dijon).

Constantin David ca și ceilalți camarazi ai lui face fală boxului românesc. A câștigat și acest match în stilul marilor campioni. Nu l-au influențat deloc zgomotoasele încurajări pe care publicul le făcea lui Chenot considerat cel mai bun boxeur al Dijon-ului.

Gr. Jelesneac (România) a învins la puncte pe Lamalle (Dijon).

Cu foarte mart greutate a rezistat Lamalle, pumnilor vigurosului reprezentant al Galaților.

Francezul a fost de mai multe ori groggy, totuș a reușit să se mențină pe picioare până la sfârșitul matchului.

Drouhin (Dijon) a învins la puncte pe Gh. Georgescu (România).

Francezul lovește foarte puternic și-l dezorientează pe Georgescu. Totuși în cursul matchului, Drouhin a fost lovit destul de puternic, pumni pe care i-a acuzat.

A fost un match foarte frumos și mult aplaudat de publicul din sală.

Petre Pop (România) a făcut match nul cu Miguel (Dijon).

A fost un match foarte frumos; pumnii sunt împărțiți copios de cei doi adversari.

Pop a făcut unul din cele mai bune matchuri din carieră.

DUMINICA LA SENS

Al 9-lea match, îl vom face la Sens, care nu-i decât la 100 km. de Dijon, Duminică 17 Aprilie.

Dela Sens vom pleca la Paris.

C. Ionescu

Break... stop... out...!

Pete Sarron, fostul campion al lumii la categoria până, a întâlnit la Mobile pe Joe Green. Matchul a revenit lui Sarron care a învins la puncte.

*

Rezultatul matchului Tenet-Besselmann a fost omologat de I. B. U.

*

Pierre Momont și-a făcut o reintrare victorioasă, dispunând la Melun de grecul Grispos la puncte.

*

La Charleroy, belgianul Deridder a învins pe francezul Feret la puncte, iar Dewinter a obținut același rezultat întâlnind pe Renard

*

Charles Rutz, campionul Franței la categoria „grea" a fost învins prin abandon în repriza 4-a de Georges Jammes.

*

La Pitsburg : *Tuger Jack Fox a bătut la puncte în 10 reprize pe Jack Trammel.*

La Grandrapids : *Wensey Ramsey bate în 10 reprize la puncte pe Joe Greb.*

La Chicago : *Milt Arron bate pe Johnny Durso prin k. o. în repriza patra.*

Fred Apostoli-Mac Avoi la Londra?

In cercurile pugilistice londoneze circulă svonul că în luna Mai se va disputa un match de box între Jack Mc Avoy și Fred Apostoli. Mac Avoi ar înlocui pe Len Hervey care e indisponibil timp de două luni

Reintrarea lui Locatelli

Cleto Locatelli, fostul campion al Europei la categoria „ușoară" își va face reintrarea în seara de 22 Aprilie, la Paris.

Titlul european al categoriei ușoare, e vacant

Competițiunea deschisă de I. B. U. pentru titlul de campion european al categoriei ușoară urma să se dispute între francezul Maurice Holtzer și italianul Abruciatti. Acesta din urmă a fost desemnat ca locțiitor al lui Tamagnini.

Nici de astă dată însă matchul n'a putut avea loc, deoarece Holtzer îmbolnăvindu-se nu s'a putut prezenta în fața italianului, astfel că I. B. U. va deschide o nouă competițiune în cadrul acestei categorii

Astăseară la Hamburg

Max Schmeling își va verifica forma într'un match cu Steve Dudas

Walter Neusel întâlnește pe Ben Foord

La 22 Iunie, Max Schmeling va încerca să recucerească titlul mondial al tuturor categoriilor pe care l-a pierdut la 21 Iunie 1932, cedând la puncte lui Jack Sharkey.

El va întâlni, la acea dată, pe faimosul negru Joe Louis, actualul deținător al titlului suprem.

In vederea marelui match, Max Schmeling s'a pregătit

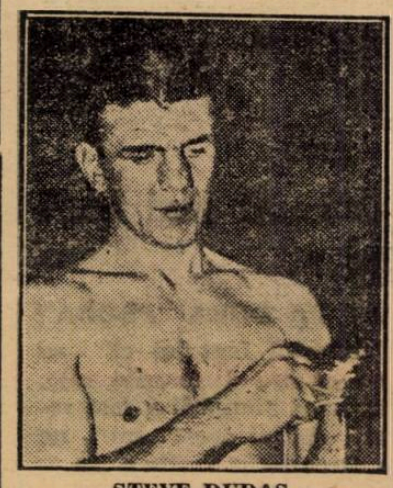

STEVE DUDAS

intens și astăseară își va verifica forma într'o dispută cu americanul Steve Dudas.

Matchul se va ține în arena Hanseatenhalle din Hamburg și este hotărît pentru 10 reprize a 3 minute.

ANTECEDENTELE COMBATANȚILOR

Născut la 28 Septembrie 1905 la Lukow (Germania), Max Schmeling are 1 m. 85 înălțime și cântărește 88 kg.

A debutat ca profesionist în 1924 și a disputat în carieră, 64 matchuri, câștigând 33 înainte de limită și 16 la puncte. A făcut de 3 ori match nul și a pierdut în restul întâlnirilor.

O singură dată a pierdut prin knock-out, cedând lui Gipsy Daniels în prima repriză. A fost însă un accident.

Dintre ceilalți învingători ai lui notăm pe : Max Baer, Jack Taylor, Steve Hamas și Lary Gains.

Cartea de vizită a lui Steve Dudas nu este mai puțin impresionantă. In cinci ani a susținut peste 100 matchuri, repurtând numeroase victorii înainte de limită și necedând decât unor adversari consacrați.

Născut la 2 Iulie 1913 la Edgewater este de origină ungară dar american prin naștere.

Dintre învingătorii lui notăm pe : Bob Pastor, Nathan Mann, Al. Gainer, Al. Ettore și Abe Feldmann.

Printre învinșii săi, figurează : Isidor Castonaga, Al. Delaney, Red Burman, Bob Pastor, Nathan Mann, etc.

SCHMELING FAVORIT

In matchul de astăseară, Max Schmeling se va prezenta pe ring cu marele aport al rutinei. Dudas îi va opune tinerețea și elanul. Blazonul primului este mai impresionant și, pe deasupra, avantajul de a boxa în țara lui nu trebuie neglijat.

Antecedentele sunt favorabile lui Schmeling care întrunește sufragiile.

NEUSEL-BEN FOORD

In match semi-vedetă, germanul Walter Neusel se va întâlni cu englezul Ben Foord.

MAX SCHMELING

Matchul are caracter de revanșă, cei doi combatanți având la activul lor încă o întâlnire.

La 18 Noembrie 1936, la Londra, Neusel a învins pe Foord la puncte, într'un match de 15 reprize.

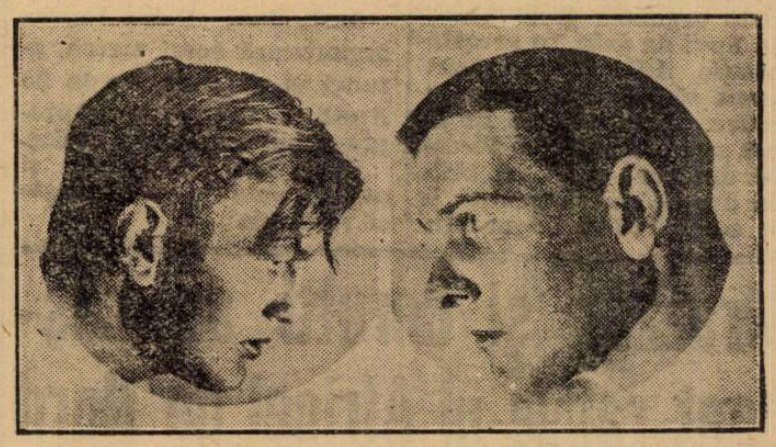

WALTER NEUSEL ȘI BEN FOORD

Dat fiindcă Neusel boxează în cele mai avantajoase condițiuni, rezultatul din 1936 are toate șansele să se repete,

Bulgaria nu se va prezenta la 24 Aprilie la Praga pentru a susține matchul cu Cehoslovacia

SOFIA, 15. — In cercurile sportive din localitate circulă insistent versiunea că Bulgaria nu se va mai prezenta în matchul retur pentru eliminatoriile campionatului mondial, cu Cehoslovacia, programat pentru 24 Aprilie la Praga.

Cauza acestei renunțări de ultim moment, trebue căutată în eșecurile din ultima vreme ale națională bulgare (1 : 6 Franța; 1:2 și 0:1 Nemzeti).

Pe de altă parte bulgarii nu vor să știrbească performanța primului match cu Cehoslovacia, care s'a jucat în toamna anului trecut la Sofia. (N. R. Rezultatul a fost 1:1).

Mâine la Bâlea un mare concurs de slalom

După cum dim timp am anunțat, mâine urmează să se desfășoare la Bâlea în munții Făgăraș, un slalom gigantic, organizat de clubul de ski din Sibiu.

Concursul dela Bâlea care va întruni pe cei mai buni skieuri din Brașov și Sibiu, va constitui în acelaș timp un ultim antrenament în vederea Cupei Bucegilor, concurs care va închide după cum se știe sezonul de ski în România.

„Turul Poloniei 1938" va dura numai 7 zile

și se va desfășura pe drumuri mai bune ca anul trecut

La federația poloneză de ciclism e mare febrilitate.

Se organizează „Turul Poloniei" ediția 1938 și preparativele sunt în toi. Polonezii sunt la a doua ediție a acestei alergări și vor ca să fie cât mai bine pusă la punct.

DRUMURI MAI BUNE

Este cunoscut publicului nostru că „Turul Poloniei" de anul trecut, — la care a participat și o echipă românească, — s'a desfășurat pe un traseu mizerabil.

Pentru anul acesta, forul organizator a evitat pe cât posibil drumurile proaste, alegând un traseu mai bun.

CÂT VA DURA PROBA?

Datorită faptului că au fost ocolite drumurile rele, lungimea alergării a fost redusă. Astfel acest „tur", nu va dura decât 7 zile și va avea, o singură zi de repaus.

AU FOST LANSATE INVITAȚIILE

Regizorii competițiunii dorind să dea alergării o cât mai mare amploare au trimis chiar de pe acum invitațiuni diferitelor țări.

Desigur că și forul nostru de specialitate va fi onorat cu o asemenea invitație.

Vom veni la timp cu amănunte.

Kispest nu mai joacă la Ploești

In schimb ungurii vor evolua la Cluj sau Brăila

Am scris că Kispest a fost angajat de A.C.F.R. pentru trei matchuri în România, în zilele de Paști la: Brașov, Ploești și București.

Tricolor C.F.P.V. însă, nu poate organiza jocul oferit din lipsă de dată. In această situație, A.C.F.R. s'a văzut nevoit să înceapă tratative pentru al treilea joc. In acest sens s'a adresat Victoriei din Cluj și Daciei Unirea din Brăila. Clujenilor li s'a cerut 70.000 lei pentru acest joc și în cazul când ei acceptă, atunci Victoria va întâlni pe Kispest prima zi de Paști, urmând ca ungurii să joace în Brașov la 25 Aprilie.

Insă, dacă Dacia Unirea organizează acest match, atunci el va avea loc la 25 Aprilie la Brașov, restul programului rămânând acelaș.

Tratativele continuă și astăzi, când se va cunoaște și rezultatul.

Strazzeri și Cerutti au câștigat rallye-ul Africei de Nord

Cairo, 15. — **Câștigătorii rallye-ului automobilistic de nord, sunt:**

Italianul Strazzeri și Cerutti, plecați din Tunis pe o mașină Fiat de 508 cmc. și francezul Licari, pe un Fiat de 500 cmc, plecat din Casablanca.

Matchul Berlin-Paris la 26 Mai

Situația politică din ultimele săptămâni, n'a modificat cu nimic acordul care a fost perfectat de „Liga Parisului" în privința matchului Berlin-Paris, cu „Liga de **Brandenburg".**

După cum s'a convenit, matchul se va juca în ziua de 26 Mai în capitala Germaniei.

Arbitrii matchurilor Elveția-Anglia și Germania - Portugalia

Matchul Elveția-Anglia din 21 Mai dela Zurich va fi condus de d. dr. **Bauwens** (Germania); iar întâlnirea **Germania-Portugalia** din 24 Aprilie dela Frankfurt am Main, de italianul Barlassina.

Dr. METZNER e convins că boicotul american nu va influența asupra rezultatului matchului Max Schmeling-Joe Louis

Dr. Metzner, conducătorul boxului german, a acordat corespondentului ziarului „L'Auto" un interview, în pauza anterioară matchului pentru campionatul mondial la greutate mijlocie, din care extragem următoarele:

„Am văzut pe Schmelling la Friederichsurh, unde și-a stabilit cartierul general de antrenament și am putut constata personal că se află în mare formă.

El trebue să învingă pe Dudas foarte ușor și poate chiar înainte de limită. In rest, Schmelling este foarte optimist și am discutat în aceiași notă cu privire la matchul său cu Louis pentru campionatul mondial. El nu s'a arătat surprins de vestea victoriei ușor obținută de Louis asupra lui Harry Thomas, pe care și el l'a învins cu aceiași ușurință în Decembrie trecut la Madison Square Garden din New-York.

In privința matchului cu Louis, sunt convins că Schmelling va reuși să-și adjudece victoria, aducând țării noastre din nou titlul mondial, în ciuda oricărui boicot, care s'ar organiza contra lui în America. Schmelling va urca ringul pentru a învinge, își va bate joc de orice boicot și-l va învinge pe negru cum l'a mai învins odată.

UNIREA AUSTRO-GERMANA

Aportul boxeurilor austriaci cari vor lupta de-acum sub culorile germane este însemnat. Acum câteva săptămâni, Lazec a câștigat campionatul Europei la toate categoriile. Astfel Germania primește prin el un nou titlu. De asemenea o achiziție importantă reprezintă Rex Romus, învingătorul lui Di Meglio, care va fi naturalizat german.

GERMANIA—FRANȚA (AMATORI)

Până acum, au avut loc trei matchuri între amatorii Franței și Germaniei, toate disputate la Berlin. Am fi fericiți să înapoiem vizita francezilor și deja tratativele dintre mine și d. Paul Rousseau sunt înaintate.

Aș fi fericit ca să reușim să le punem la punct cât mai curând.

CLUBURILE ENGLEZE sunt contra publicării încasărilor dela matchuri

In rândurile grupărilor engleze a început o puternică reacție împotriva divulgării încasărilor la matchuri.

Această reacție este în legătură cu pretențiile crescânde ale jucătorilor, cari cer majorarea salariilor, atunci când iau cunoștință de încasările-record.

N. R. Inovația este lăudabilă, dar cum rămâne cu numărul spectatorilor?

Oare jucătorii nu pot calcula încasările din numărul spectatorilor?

D. Ramel președintele I.B.U. răspunde propunerii americane, de unificare a tuturor forurilor pugilistice

D. Ramel președintele I. B. U. a făcut următoarele declarații cu privire la propunerea de unificare făcută de federația americană de box.

„Această federație unică, noi o preconizăm de multă vreme, dar am fost siliți totdeauna să renunțăm la realizarea ei, din cauza intransigenței federațiilor americană și engleză, cari nu admit ca propunerile ce le emit să fie discutate, ci vor să fie pur și simplu acceptate fără comentarii.

Incă odată I. B. U. nu va accepta nici un ultimatum, mai ales dacă reprezentantul N. B. A.-ului nu se va prezenta la congresul dela Roma, așa cum a anunțat.

Această absență, dealtfel, nu va avea nici un fel de scuză, chiar și cheltuelile de deplasare fiind suportate de federația italiană.

In altă ordine de idei, pare oarecum curios ca N. B. A. să facă I. B. U-ului această propunere, atunci când situația este extrem de confuză, chiar în Statele Unite, unde fiecare stat posedă federația sa și chiar... campioni săi mondiali.

Declarațiile lui SCHMELING înaintea matchului cu DUDAS

Hamburg, 15 (prin telefon) — **Interpelat de ziariști asupra matchului pe care îl susține mâine seară, Max Schmeling a făcut următoarele declarații:**

„Steve Dudas este un adversar ce nu trebue ignorat. Cu 10 ani mai tânăr decât mine, este puternic și înzestrat cu o rară vitalitate.

„Imi cunoaște tactica și va încerca, desigur, să pornească în trombă dela început.

„M'am pregătit intens ca și în cazul unui match de campionat și cred că voi câștiga. Acest lucru trebue să se întâmple întrucât altfel aș pierde calificarea de challenger al lui Joe Louis.

„Sunt optimist, și în cazul când prevederile mele se vor confirma, în ziua de 3 Mai mă voi îmbarca, împreună cu prietenul meu Mac Mahon, pentru America".

Redactor responsabil: STEFAN MENGONI

Editura Societății Anonime „Universul", Bucuresti—România

„ASOCIAȚIUNEA" SIBIIU

Taxa postală plătită în numerar conform aprobării dir. g-rală p. t. t. nr. 70.346/938.

2 LEI

UNIVERSUL Sport

12 PAGINI 32-1938

Redacția și Administrația: Palatul „UNIVERSUL", str. Brezoianu 23—25. Telefon Centrala: 3.30.10

Nr. 32. — Anul I — BUCUREȘTI. — Luni 18 Aprilie 1938 — ABONAMENTE: 1 an Lei 500, 6 luni Lei 270, 3 luni Lei 150

A VII-a zi a Diviziei A, capabilă de surprize

Matchuri echilibrate care țintesc locurile 1, 4 și 10

Unirea Tricolor - A.E.M.F.A. partida zilei

A șaptea zi a campionatului Diviziei Naționale A se desfășoară astăzi, fiind programate 8 partide de o importanță care reiese din însăși semnificația lor.

Cu foarte puține excepții, echipele gazde sunt — pe hârtie — favoritele întâlnirilor. Insă, ceeace constitue o caracteristică a etapei, tocmai faptul că avantajul terenului propriu poate fi folosit va prilejui câteva surprize.

In general, etapa este capabilă de rezultate neașteptate.

De remarcat că cele 8 partide pot fi grupate în 3 categorii:

1) cele care vor lămuri oarecum problema leaderilor (Unirea Tricolor-A.M.E.F.A. și Ripensia-Vulturii);

2) partidele Dacia Unirea-Jiul și A.C.F.R.-Dragoș Vodă care vor hotărî în privința „lanternii roșii" și

3) lupta pentru locul 4 care se va da între celelalte 4 partide.

Matchul zilei se dispută la București între A.M.E.F.A. — leaderul seriei a I-a — și Unirea Tricolor, iar jocul susceptibil de a furniza surpriza zilei este Olympia-Rapid.

Iată, de altfel, programul etapei de astăzi:

SERIA I-a

București: Unirea Tricolor—A.M.E.F.A.

Satu Mare: Olympia C. F. R.—Rapid.

Oradea: C. A. O.—Victoria.

Brăila: Dacia Unirea—Jiul.

SERIA II-a

Arad: Gloria—Juventus.

Cluj: Universitatea—Crișana.

Timișoara: Ripensia—Vulturii.

Brașov: A. C. F. R.—Dragoș-Vodă.

CLASAMENTELE

SERIA I-a

1. A.M.E.F.A.	15	11	1	3	41:19	23
2. Rapid	15	10	1	4	38:16	21
3. Victoria	15	9	3	3	37:19	21
4. Phoenix	15	8	1	6	25:25	17
5. Chinezul	15	8	0	7	50:33	16
6. Unirea Tr.	15	5	5	5	28:32	15
7. C.A.O.	15	5	4	6	25:26	14
8. Jiul	15	3	3	9	18:41	9
9. Olympia	15	2	4	9	13:34	8
10. Dragoș-V.	15	3	0	12	21:48	6

SERIA II-a

1. Ripensia	15	13	0	2	56:19	26
2. Venus	16	11	3	2	52:16	25
3. Gloria	15	8	4	3	35:21	20
4. Sp. Stud.	15	6	3	6	27:29	15
5. Juventus	14	6	2	6	22:26	14
6. Universit.	15	6	2	7	29:45	14
7. Vulturii	15	6	0	9	20:35	12
8. A.C.F.R.	14	3	3	8	20:31	9
9. Crișana	14	3	1	10	17:29	7
10. Dragoș-V.	15	3	0	12	24:48	6

Grecia a renunțat la organizarea balcaniadei școlare pentru acest an

Comitetul interbalcanic de atletism, a făcut cunoscut că de comun acord cu ministerul de instrucție publică din Atena, federația elenă de atletism a renunțat pentru acest an la organizarea balcaniadei școlare.

In congresul care va avea loc la Belgrad, urmează a se otărî dacă balcaniada școlară va fi organizată în anul 1939 de Grecia.

Comisia Cupei României a prelungit termenul de anunțare a cuplărei matchurilor

Aseară comisia Cupei României a ținut o ședință pentru a discuta eventualele cuplări sau schimbări de terenuri intervenite în termenul care a expirat aseară.

Cum între C. A. M. T. și Chinezul, organizatoarele viitoarei etape a Cupei, nu a intervenit nici un acord, s'a procedat prin tragere la sorți pentru a se desemna cine joacă dimineața și cine după amiază. Sorții au decis astfel: ora 11 C.A.M.T.—Sportul Studențesc; ora 17 Rapid—Chimezul.

Comisia, în dorința de a oferi încă o șansă grupărilor organizatoare, a acordat acestora un nou termen până la 27 Aprilie când echipele vor trebui să prezinte eventualul acord.

Celelalte decizii luate de C. C. R. sunt următoarele:

1. Se respinge cererea de înscriere la deficite a grupărilor Mica și Jiul.

2. Se obligă gruparea S. S. Bistrița să plătească grupării Jiul suma de lei 10.000.

Șapte noui recorduri mondiale de viteză

Milano, 16. — **Pe autodromul dela Monza motociclistul Nello Pagani pe o motocicletă Guzzi de 250 cmc a stabilit 7 noui recorduri mondiale de viteză, dintre cari 4 sunt valabile și pentru categoria 350 cmc.**

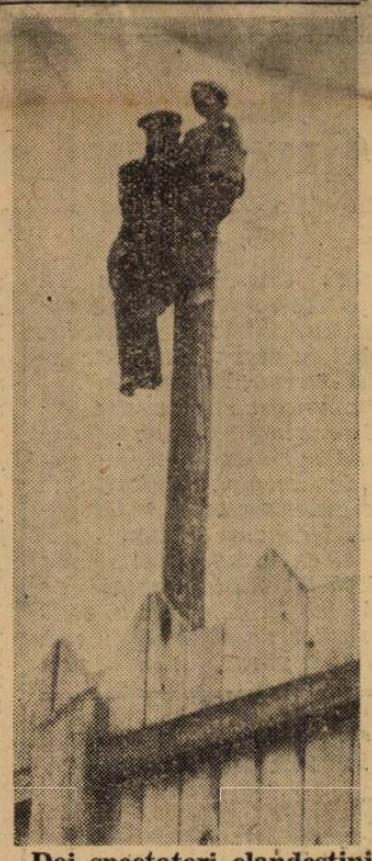

Doi spectatori clandestini la matchul Venus-Sportul Studențesc, de eri.

Duce a intervenit la timp.

Cehoslovacia - România la București

Matchul a fost fixat pentru 25-26 Iunie

Federația română de atletism a primit de curând răspunsul forului de specialitate din Cehoslovacia, care se declară de acord cu datele de 25—26 Iunie, când urmează să se dispute matchul internațional România—Cehoslovacia.

Intâlnirea se va desfășura în capitala țării, pe stadionul Principele Carol.

PROBELE MATCHULUI

Prima întâlnire România—Cehoslovacia cuprinde următoarele probe:

100 m.; 400 m.; 800 m.; 1500 m.; 5000 m.; 110 m. garduri, greutate, disc, suliță, lungime, triplu salt, și 4×100 metri.

Din program lipsește după cum se poate observa proba de săritură cu prăjina, probă în care cehii nu prea strălucesc și 400 m. garduri, în care forțele par a fi fost egale.

Amatorii români boxează astăseară la SENS

Ei vor întâlni selecționata orașului

Astă-seară, reprezentativa de box amator a României va susține, în cadrul turneului pe care îl întreprinde în Franța, al nouălea match.

La Sens, românii vor înfrunta o selecționată a orașului, întărită cu amatori din Belfort și Dijon.

Adversarii compatrioților noștri sunt oameni bine pregătiți, cari vor ști să facă viață grea românilor.

Cum aceștia sunt însă bine odihniți, nu au mai boxat de trei zile, este probabil că vor adăuga o nouă victorie palmaresului lor.

Irlanda a învins Scoția cu 2-1

Glasgow, 16. — Matchul internațional de football dintre amatorii Irlandei și Scoției care s'a disputat în localitate, a revenit irlandezilor cu 2:1.

SPECTACOLE

TEATRE

OPERA ROMANA: ora 2,30 a. m. Lucia; seara: Eugen Oneghin.
TEATRUL NAȚIONAL: matineu: Ion al Vădanei; seara: Madame Sans Gêne.
STUDIO-UL TEATRULUI NAȚIONAL: matineu: Glumele destinului; seara: Cobalul.
TEATRUL LIGII CULTURALE: matineu și seara: Cantemir Bătrânul.
MODERN: Trenul fantomă.
TEATRUL COMEDIA: Matineu ora 3, ora 6 și seara: Ionescu G. Maria.
TEATRUL LIBER: Matineu ora 3; ora 6: Coloniale; seara: Miss România.

CINEMATOGRAFE

ARO: 100 de băeți și o fată, jurnal și completare.
CAPITOL: Când o spioană iubește, jurnal și completare.
CARLTON: A opta nevastă a lui Barbă Albastră.
SCALA: Minciuna Minei Petrowna și Jurnal Paramount.
SELECT: Dansatoarea roșie.
SAVOY: Semnul crucii.
TRIANON: Monumentul Indian partea II-a și ultima.
FEMINA: Prințesa Tarakanova și jurnal.
REGAL: Petru cel Mare și Jurnal Paramount.
PALAS BULEVARD: Nu vreau să știu cine ești și completare.
A. R. P. A.: Căpitanul Earst, jurnal și completare.
ROXY: Când o spioană iubește. jurnal și completare.
CORSO: Semnul crucii, jurnal și completare.
ELYSEE (Str. Doamnei 11): Monumentul Indian partea II-a și ultima.
ATENEUL TEI: Ultimul sărut și Misiunea Frontului Grey.
AIDA (Rahovei 151): Excadronul Alb și Omul care prezice moartea.
AMERICAN (Cal. Moșilor 221): Maman Colibri și Ultima misiune a macului roșu.
ASTRA (Șerban Vodă 94): Tarantella și Femei de noapte.
BARCELONA (Str. Măgurele 123): Refugiata din Shanghai și Insula păcatelor.
COTROCENI (Șos. Cotroceni 9): Broadway Melody 1938 și Revoltă în China.
CARMEN: Reputația d-rei Allenburi, Curierul secret și Un zbor reușit al cpt. av. Papană.
CENTRAL (13 Septembrie 196): Marșul de noapte și Născută pentru dans.
CITY (Bul. Carol 21): Tarantella și Perlele Coroanei.
DACIA: Nunta cu repetiție și Prima noapte.
DIANA: Escadronul alb și Mesagiul secret.
DICHIU: Pensionul Tarinei, Festivitățile dela Salzburg și Jurnal.
DORY (Crângași 42): Escadrila de noapte și Căsătorie americană.
EDISON: Domnița din Câmpina, Două femei, două iubiri și artiști.
FORUM: Pentru dv. doamnă (Vogue) și Troica.
FLORIDA (Ferdinand 118): Dama de pică și Balul dela operă.
FRANKLIN: Tarantela și Sequoia.
GLORIA: Aur și femei și Pentru o viață de om.
IZBANDA: Corsarul și Jurnal.
ILEANA (Strada Avrig No. 11): Femeia mascată și Clubul sinucigașilor.
LILLY (Rahovei 236): Umbra păcatelor și Grănicerii.
LOLICA: Patimile Domnului nostru Isus Cristos.
LIA (Griviței 196): Domnișoara mama mea și Ajutor vin Indienii.
LUCIFER (Dudești 97): Lupul singuratic și Patrula de noapte.
MARCONI: Fanny Elssler, Londra sub teroare, Jurnal și artiști.
MARNA: Veninul, Lumpacius Vagabondus și artiști.
MODEL: Orizontul pierdut și Omul
MILANO (Călărași 158): India în flăcări și Prima iubire. cu două vieți.
NISSA (Fost Lido): Tarantella și Sonata Kreutzer.
OMNIA: Troica și Eroul din Arizona.
ODEON: Scipio Africanul și Răsvrătita.
ORFEU: O lacrimă pe mormânt și O noapte la bal mascat.
PARIS (Rahovei 118): Legiunea africană și Un îndrăgostit celebru.
PACHE (Strada Mătăsari No. 31): Patima și Oameni după gratii.
RAHOVA: Pentru D-tră Doamnă și Femei dezamăgite.
REX: Când vrea femeia și Insula misterelor „Borneo".
SPLENDID: Corsarul, Jurnal și complectare.
TRIUMF (Griviței 335): Inimile noastre plâng și Răzbunarea.
TOMIS: Nopți princiare și Ședință secretă.
UNIC (Piața Filantropia): Broadway Melody 1938 și Teroare.
VENUS: Intimități conjugale și Nu mi-am ucis soțul.
VOLTA BUZEȘTI: Ingerul străzii și Enigmaticul Mrs. Motto.
VOLGA-DOROBANȚI: Tamara și Pirații.

AUTOMOBILISM

Proba de îndemânare a „Rallye-ului Balcanic"

Intrecerea va determina clasamentul întregei competițiuni

In precedentele numere ale ziarului nostru ne-am ocupat de competițiunea de rezistență denumită „Rallye-ul Balcanic", care are de scop să strângă la Atena, în ziua de 4 Iunie, pe concurenții plecați din Belgrad, Brașov, București, Istambul, Osijek, Sofia, Tirana, Varna și Atena.

Dat fiindcă concursul este completat cu o probă de îndemânare care merită o atenție deosebită, revenim dând amănunte asupra ei.

Vom publica și schema traseului, pentruca automobiliștii noștri, cari doresc să participe la „Rallye-ul Balcanic", să se poată documenta cât mai bine.

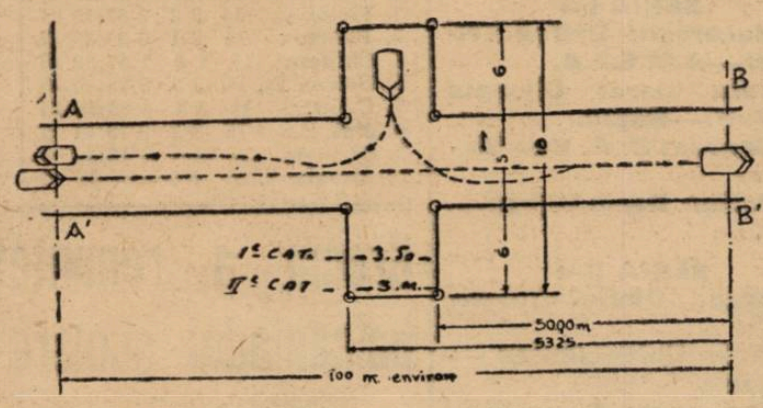

PROBA DE INDEMANARE

La Atena, după sosirea concurenților, se va ține un concurs de îndemânare care va conduce la stabilirea clasamentului general.

In această probă, plecarea se va da, trăsura având motorul oprit și conductorul la volan.

Utilizarea eșapamentului liber este interzisă și cabrioletele ca și decapotabilele vor trebui să aibă capotele ridicate.

Cu motorul oprit, fiecare trăsură va fi plasată cu roțile din față pe linia A A', trasată perpendicular pe axa pistei pe care se va ține proba.

La semnalul de plecare, concurentul își va pune motorul în mișcare, utilizând pornirea automată, și va parcurge, cu mașina, 125 metri, până la o a doua linie B B' paralelă cu A A' pe care va trebui să aibe capotele ridicate.

In mers înapoi, concurentul va face să intre întreaga mașină într'unul din cele două garaje trasate pe pământ la dreapta și stânga pistei. Lărgimea acestor garaje limitate cu piloni este de 3 m. 50.

Concurentul va reporni în mers înainte către linia A A' pe care se va opri încălecat, adică în așa fel încât, în momentul oprirei, linia să se găsească între roțile din față și roțile din spate ale trăsurei.

Toți concurenții au dreptul să efectueze de două ori această probă, cel mai bun timp contând pentru clasament.

CLASAMENTUL ȘI PREMIILE

După terminarea probelor complimentare se va stabili clasamentul general al întregei competițiuni.

In acest clasament vor figura toți concurenții cari au absolvit probele competițiunei și cărora li se vor acorda următoarele premii:

1. Cupa Automobil Clubului Greciei și 30.000 drahme.
2. O cupă și 15.000 drahme.
3. O cupă și 7.000 drahme.
4. O cupă și 3.000 drahme.
5. O cupă și 1.500 drahme.

Se va stabili apoi un clasament al trăsurilor cu capacitate cilindrică sub 1.500 cmc. pentru care sunt rezervate următoarele premii:

1. Cupa municipiului Atena și 15.000 drahme.
2. O cupă și 5.000 drahme.
3. O cupă și 3.000 drahme.
4. O cupă și 2.000 drahme.

Deasemenea, se va mai stabili un clasament pentru doamne și ocupantele primelor trei locuri vor primi câte o cupă.

Motociclism

„Curierul de război" a fost amânat

Moto Clubul Român își propusese să-și reînceapă activitatea, prin organizarea probei în teren variat denumită „Curierul de război".

Promotorii ei s'au străduit să-i imprime strălucirea cuvenită dar s'au lovit de o sumă de piedici. Autoritățile interesate nu au acordat cuvenitul concurs organizatorilor și, ca urmare, întrecerea a fost dispută numai de motocicliștii obișnuiți ai concursurilor desfășurate la noi.

Nu am văzut la startul precedentelor ediții ale întrecerii, decât foarte puțini militari și polițiști. Ceilalți concurenți erau civili, în spinarea cărora se arunca, în bandulieră, cate o armă.

Acești militari improvizați, au luptat cu rigorile unui parcurs desfundat și au dus la liman misiunea lor. Din păcate însă, concurenții din 1935 au participat și în 1936 și în *1937. Rândurile lor nu au fost deloc sporite și competițiunea chemată la mari onoruri a trebuit să se resemneze cu un succes de duzină.*

Anul acesta, competițiunea urma să inaugureze programul de activitate al Moto Clubului Român și să se desfășoare astăzi.

De rândul acesta, ea a avut însă, o soartă și mai vitregă. A fost amânată din cauza îmbolnăvirei membrului M. C. R. delegat cu punerea la punct a amănuntelor de organizare.

Este cert că organizarea ei va mai întârzia, nefiind exclus chiar ca întrecerea să fie anulată.

Campionatul european al conducătorilor A. I. A. C. R. a fixat condițiunile competițunei

In ultima sa ședință, Comisiunea sportivă internațională a A. I. C. R.-ului a deliberat asupra condițiunilor ce urmează să stea la baza campionatului european al piloților automobiliști.

După îndelungate desbateri, comisiunea a căzut de acord asupra criteriilor după care se va decerne titlul de campion al Europei, decizând să stabilească clasamentul pe baza rezultatelor obținute de concurenți în următoarele curse internaționale:

„Marele premiu al Germaniei", „Marele premiu al automobil clubului Franței", „Marele premiu al Italiei" și „Marele premiu al Elveției".

Sistemul de clasificare este următorul: primilor patru clasați li se vor atribui respectiv: 1 punct primului, 2 puncte secundului, 3 puncte celui de al treilea, 4 puncte celui de al patrulea. Pentru toți ceilalți, începând dela al cincilea, se vor atribui câte 1 punct fără a se ține socoteală de clasificare, dacă au parcurs încă trei sferturi din distanța primului; 5 puncte dacă au parcurs jumătate din această distanță; 6 puncte dacă nu au acoperit decât un sfert și 7 puncte în cazul când au parcurs mai puțin de un sfert din distanța acoperită de primul sosit.

Clasamentul general se va stabili totalizându-se punctele fiecărui conducător. Va fi clasat primul acela dintre piloți care a realizat cel mai mic număr de puncte.

Pilotul clasat primul va dobândi titlul de campion al Europei pe 1938 și o medalie de aur a A. I. A. C. R.-ului.

Juriul va fi format din delegații automobil clubului naționale, câte unul din fiecare națiune care organizează una din cele patru mari competițiuni.

TENIS

Caralulis a debutat printr'o victorie

Eri a debutat dintre selecționabili, în cadrul matchurilor de selecție, campionul național, Const. Caralulis.

Adversarul lui „Tache" a fost ceferistul Hamburger.

Cum era și de așteptat, Caralulis a câștigat, dar mai greu decât s'ar fi așteptat.

Scorul: Caralulis b. Hamburger 6:4, 7:5.

*

Azi, începând dela ora 15,30, Caralulis va înfrunta pe Sandi Botez.

Campionatul internațional de tenis dela NEAPOLE

Roma, 16. — Alte rezultate de tennis din turneul internațional dela Neapole:

Simplu domni: Maneff-Vodicka 5:7, 6:3, 6:2; Palmieri-Vido 6:2, 10:8; Feret-Rado 6:3, 6:3; Kukuljevici-Sanghier 6:1, 6:4.

Simplu doamne: Withmarsh-Ferrara 6:0, 6:0.

Campionatele Italiei

Campionatele de spadă și floretă ale Italiei au luat sfârșit, titlurile revenind trăgătorilor Manqiarotti și Bocchino.

Primul a câștigat campionatul de spadă și secundul pe cel de floretă.

Natație

Primul match Italia-Ungaria

Marți seara, în piscina Roberto Cozzi din Milano, se va desfășura prima întâlnire internațională organizată de Federația de natație a Italiei.

Reuniunea va vedea o răfuială între cei mai buni dintre înotătorii cari s'au afirmat în cupa Mussolini și patru înotători maghiari cu faimă mondială.

Italia va fi reprezentată prin: Burla, Costa, Luciani, Benuzzi, Signori, Gambetta, Ghira, Lisardi, Ravera, Tofini, Cozzi, Marianetti și Ferrari.

Culorile maghiare vor fi apărate de: F. Csik, campion olimpic pe 100 metri înot liber, Lengyel, Kuhinka și Engel.

Se vor disputa 5 probe și anume: 100 și 200 metri liber, 100 metri spate, 200 metri piept și stafeta pe 4×200 metri liber.

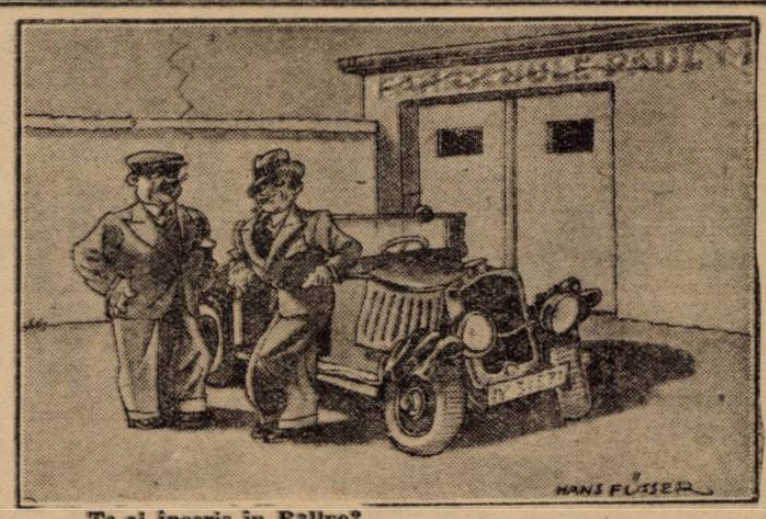

— Te-ai înscris în Rallye?
— Cum vrei să-mi stric mașina pe drum?...

FOOT-BALL

90 minute de football fără goaluri

Sp. Studențesc, mai decis ca oricând, a terminat la egalitate cu Venus

Pe un timp frumos și teren foarte bun, eri după masă s'a disputat pe arena din Obor matchul dintre Sportul Studențesc și Venus. Partida, deși părea la început că nu va scăpa Venusului, s'a terminat la egalitate: 0-0.

Deși mai tineri și cu mai puțină experiență, studenții, după câteva minute de joc slab, și-au revenit și au practicat un joc frumos tot restul matchului. Echipa se menține în nota ultimelor partide, când a reușit rezultate excelente. Cel de eri este cel mai bun. Venusul în schimb a demonstrat copios și eri că nu mai este în forma care l-a adus — în trecut — în fruntea clasamentului. De altfel și desele schimbări intervenite în echipă, contribue în mare măsură la desagregarea „asociației", noii introduși nefiind nici la nivelul coechipierilor lor și neavând nici obișnuința ansamblului.

JOCUL

Venus începe jocul cu vântul în față și dela început se instalează în careul advers, dând impresia că va câștiga ușor. Prima ofensivă venusistă este oprită de un offside al lui Ploeșteanu. Studenții par intimidați, pasele lor nu au „adresă", înaintarea fiind paralizată din cauza mijlocașilor, cari nu servesc. Totuși în minutul patru Voiceu reușește să se strecoare pe tușe și centrează bine. Titi Dumitrescu prelungește în colț dar Iordăchescu reușește să reție în extremis. De aci înainte Venusul ia jocul pe cont propriu și presează cu autoritate. A fost singurul moment de dominare activă a Venusului, când de fapt s'a jucat numai la o poartă. In acest interval de timp, Ploeșteanu a ratat o ocazie clară în minutul 22 după un pas admirabil primit de la Bodola.

Din acest moment, Sportul Studențesc își revine și începe să devie periculos mai ales prin Gică Popescu. Acesta obține primul corner pentru echipa sa și tot el bate perfect. Albu degajează însă cu capul și Drăgan dela 25 m. trage milimetric peste bară.

Sportul își continuă dominarea fără să poată obține vreun rezultat.

După pauză jocul debutează printr'un atac al studenților. Gică pătrunde admirabil și trage tot așa, dar Iordăchescu blochează în ultimă instanță. Jocul devine foarte animat, fazele succedându-se cu iuțeală de la o poartă la alta. Humis obține un corner pe care îl execută tot el și care rămâne neexploatat. Urmează o fază emoționantă la poarta Venusului. La o centrare a lui Voiceu, Iordăchescu și Gică Popescu se reped amândoi la balon. Gică e mai rapid dar trimite balonul cu capul în out. Imediat, Duce voind să passeze portarului acordă corner. Execută Ploeșteanu perfect și Petea reia puternic cu capul în bară. Urmează o perioadă de dominare a studenților, în care mai multe ocazii sunt irosite datorită exclusiv jocului individual practicat de Marinescu.

In minutul 75 al jocului, are loc un intermezzo comic:

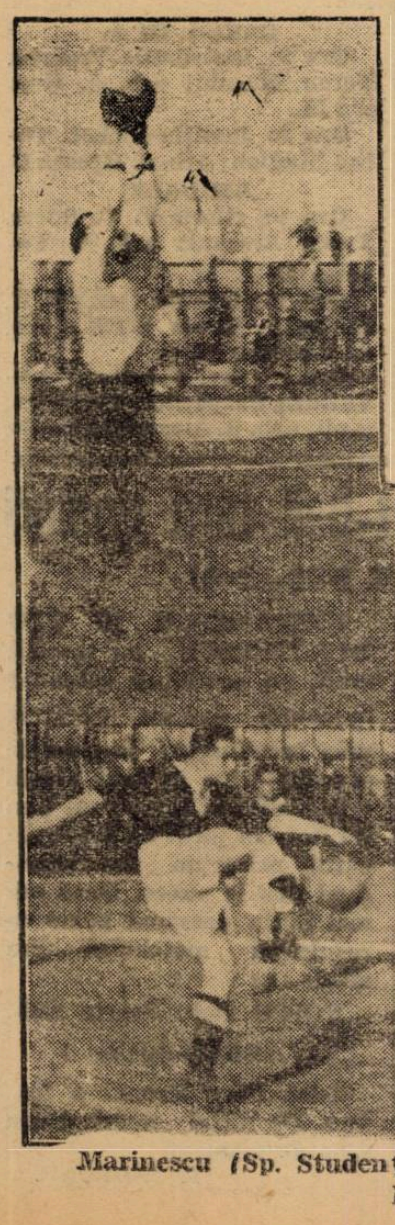

Iordăchescu (Venus) prinde ușor

Marinescu (Sp. Studențesc) trage, dar Albu e prompt.

la o centrare a lui Niculescu, Humis și Constantinescu se reped la balon. Constantinescu prinde și feintează, iar Humis din viteză se isbește de una din barele laterale ale porții pe care o rupe. Se întrerupe jocul și se fixează bara. Urmează o perioadă de dominare venusistă în care Petea, Ploeșteanu și Humis ratează ocazii clare de marcare. Până la finele jocului, studenții mai obțin câteva lovituri libere, executate de Gică Popescu, care între timp schimbase locul cu Ștefănescu, fără să poată transforma vreuna.

CUM AU JUCAT

Dela Venus Iordăchescu a apărat conștiincios tot ce i s'a tras și a arătat mai multă siguranță pe balon ca în jocul precedent.

ALBU s'a putut remarca mai ușor mai ales în fața unei înaintări fragile ca a studenților.

ȘTEFANESCU fundaș este incomparabil mai util decât ca mijlocaș. Rolul lui a fost să supravegheze pe Gică Popescu și s'a achitat conștiincios.

BARBULESCU cel mai util om al liniei de mijlocași. A fost singurul om care a susținut atacul și a servit baloane utilizabile.

COLEA VĂLCOV, ca mijlocaș centru, a fost complet depășit de tripleta adversă. De asemenea, ca o reminiscență a jocului impus de Platko, a fost totdeauna între backi, lăsând între el și atac un spațiu în care baloanele puteau fi ușor culese de adversari. A abuzat de durități, ca de obiceiu.

BEFA a jucat mai bine pe aripă decât în centru.

Nu a susținut însă atacul în mod satisfăcător.

Dintre înaintași a strălucit din nou Bodola, dar nu atât ca în jocurile trecute.

HUMIS același jucător spectaculos, cu aceleași admirabile deschideri. Păcat că extremele de azi ale Venusului nu le pot fructifica.

PETEA este încă de folos, dar e departe de ceeace a fost odată.

PLOEȘTEANU a fost mai bun decât în matchul de Miercuri.

NICULESCU a fost din nou cel mai slab om din echipă. Poate pentru că nu este obișnuit cu acest post, deși ne amintim că l-am văzut mai de mult — tot pe aripă jucând bine.

Dela studenți Constantinescu a apărat fără greșeală, prinzând cu dexteritate multe baloane dificile.

DUCE ȘI BĂDULESU au

(Continuare în pag. 1)

Cumpărați acum înainte de Sft. Paști:

GHETE
PANTOFI
SANDALE
BOCANCI
pentru
EXCURSII

Gralex
Intreprinderile Grigore Alexandrescu

pentru Dvs., Soție și copii
dela
INTREPRINDERILE
GRIGORE ALEXANDRESCU S.A.
Magazine în București:
STRADA GIUZ 19, ȘEPCARI 18, CAL. MOȘILOR 323
Magazine în provincie:
CONSTANȚA, STR. ȘTEFAN CEL MARE 27 și TOPOLOVENI

Și veți asigurat de încălțăminte solidă pe tot anul!

Și A. M. E. F. A. vrea să joace cu Phoebus la 8 Mai

După cum se știe nu s'a rezolvat până acum chestiunea celui de-al doilea match al echipei Phoebus în România. Tratativele duse până acum cu Universitatea pentru organizarea acestui match nu au dus până acum la nici un rezultat.

Federația, profitând de prezența conducătorilor A. M.E.F.A.-ei în Capitală, a început tratative și cu aceștia, pentru o eventuală organizare a matchului, urmând ca gruparea care va oferi suma cea mai apropiată de pretențiile maghiarilor (75.000 lei) să organizeze matchul.

După câte suntem informați, A. M. E. F. A. este dispusă să suporte această sumă și matchul se va disputat la Arad, mai ales că Universitatea nu poate plăti mai mult de 45.000 lei.

Rezultatul definitiv al acestor tratative se va cunoaște azi.

Azi în Europa

Nici un match internațional, inter țări, nu se va juca azi în Europa, iar campionatul este suspendat în toate țările, cu excepția Italiei, unde se joacă un tur complect.

ITALIA

Numai două matchuri interesante sunt pe programul etapei de azi al campionatului italian: Ambrosiana-Roma (la Milano și Bologna-Milan (la Bologna).

In celelalte matchuri se prevăd lupte inegale, dată fiind diferența de clasă dintre echipele combatante.

Programul:

Atlanta-Torino.
Triestina-Livorno.
Lazio-Fiorentina.
Juventus-Liguria
Genova-Lucchese.
Bologna-Milan.
Napoli-Bari.
Ambrosiana-Roma.

MATCHURI INTERNAȚIONALE INTER-ECHIPE

VIENA

Austria-Stuttgarter S. F.
Rapid-S. V. Fürth.

BUDAPESTA

Hungaria-Slavia.
Ujpest-Beogradski.

ZAGREB

Zidenice (Brno)-HASK.

CRACOVIA

Kispest-Cracovia.

LWOW

Budafok-Pogon.

LUXEMBURG

Turneul echipei Spora.

Participă: Ferencvaros, Wacker și Spora.

AMSTERDAM

Turneul echipei Ajax.

Participă Admira (Viena), Moor-Green (Anglia), Ajax și Blaw-Witz.

BERLIN

W.S.C.-Tennis Borussia.

KÖLN

Floridsdorfer-V.F.R. Köln.

ESSEN

Simmering-Schwartz-Rot.

VARȘOVIA

Nemzeti-Warszawianka.

ANKARA

First Vienna-Sel. Ankara.

ANVERS

Bockai-Beerschot A. C.

POZNAN

Phoebus-Wisla.

BRATISLAVA

S. K. Bratislava-Elektromos.

MORAWSKA-OSTRAVA

Slezka Sl.-Bohemians.

F O O T - B A L L

AZI

Olympia întâlneşte pe Sporting (Piteşti)

Mociorniţa şi Colţea joacă în deplasare

Divizia naţională C, programează azi cinci întâlniri. niri.

Dintre echipele bucureştene numai Olympia joacă pe teren propriu, Mociorniţa şi Colţea deplasându-se respectiv, la Silistra şi Călăraşi.

OLYMPIA-SPORTING (PITEŞTI)

Olympia şi Sporting din Piteşti vor furniza matchul deschidere al partidei Unirea Tricolor-A. M. E. F. A.

Bucureştenii, cari au terminat la egalitate cu A. G. E. R. Dumineca trecută se vor prezenta cu moralul ridicat

Deşi alb-negrii sunt superiori adversarului totuşi Sporting nu este o cantitate neglijabilă. Pentru a cuceri o victorie, Olympia va trebui să se întrebuinţeze serios.

In cursul săptămânii trecute s'au făcut intense pregătiri în ambele tabere, combatanţii ţinând cu orice preţ să termine învingători.

Olympia, care mai emite pretenţii încă la locul prim în clasament, va lupta pentru victorie şi credem că va reuşi după o lupta strânsă.

AVANTUL-TRIUMF (GIURGIU)

Triumf din Giurgiu se deplasează la Buzău unde are de susţinut un match dificil în compania echipei locale Avântul. Triumf a înregistrat Duminica trecută un eşec în faţa Turdei la Bucureşti.

In matchul de astăzi nu are nici o şansă să se reabiliteze, ţinând seamă că Avântul pe teren propriu este greu de învins.

OLTUL - VENUS (Câmpina)

La Turnu-Măgurele se va da o luptă aprigă între echipa locală Oltul şi Venus din Câmpina. Gazdele, au în echipa Venusului un adversar redutabil aşa că matchul nu este jucat dinainte.

Câmpinenii au prezentat în acest sezon o echipă mult modificată în bine, aşa că Oltul nu va reuşi să învingă cu mare uşurinţă.

TRICOLOR (CALARAŞI)-COLŢEA

In cadrul seriei secunde Colţea se deplasează la Călăraşi unde se va război cu echipa locală Tricolor.

Privind clasamentul constatăm că matchul de azi are o deosebită importanţă. Colţea care a reuşit în ultimul timp performanţe excelente are acum la Călăraşi o şansă infimă.

VIFOR DRISTOR - MOCIORNIŢA

Mociorniţa se deplasează la Silistra unde întâlneşte formaţia locală Vifor Dristor.

Silistrenii, cari au reuşit să termine la egalitate cu S. T. B. la Bucureştii, vor căuta acum să opună o dârză rezistenţă leaderului.

Mociorniţa se deplasează cu echipa complectă şi bine antrenată astfel că victoria nu le poate scăpa.

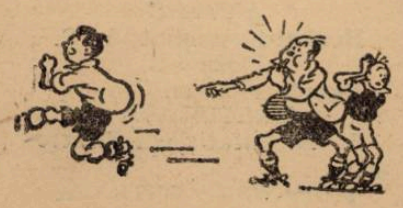

Categoria „onoare" programează matchuri interesante

Etapa de astăzi a categoriei Onoare, va avea în mare măsură influenţă asupra clasamentului.

A. C. S. A., leaderul categoriei, susţine un match dificil pe arena proprie în timp ce Titanii, secundul clasat nu are în Avântul Sportiv un adversar prea periculos.

Atât A. C. S. A. cât şi Titanii dau o mare importanţă matchurilor de astăzi, dată fiind situaţia ce o au în clasament.

A. C. S. A.-MILITARI

Echipa funcţionarilor comunali primeşte vizita Militarilor pe arena proprie.

Această întâlnire merită toată importanţa prin faptul că ambii adversari vor depune maximum de efort.

Gazdele, cari au reuşit să conducă din nou plutonul, nu se vor lăsa intimidaţi în faţa Militarilor şi lupta va fi din cele mai aprige.

A. C. S. A. are prima şansă.

D. Zamfirescu va fluera începutul ostilităţilor la orele 17.

A. S. C. A. M.-SOCEC LAFAYETTE.

Pe arena dela regie, A. S. C. A. M. şi Socec Lafayette îşi vor disputa şansele.

Belvederiştii cari au sucombat Dumineca trecută în faţa Avântului Sportiv au astăzi ocazia să se reabiliteze.

Importanţa matchului a determinat pe gazde să facă intense pregătiri, în cursul acestei săptămâni, astfel că, în matchul de astăzi, se vor prezenta în maximum de formă.

Lupta se anunţă deschisă şi A. S. C. A. M. are prima şansă. Partida începe la orele 11 şi va conduce d. Ionescu Ştefan.

VIFORUL-DACIA - VERGU

Echipa cartierului Călăraşi susţine un match dificil în compania Viforului Dacia pe arena Velodrom la orele 11.

Viforiştii au înregistrat Dumineca un eşec în faţa A. C. S. A-ei aşa că astăzi vor căuta să se reabiliteze în dauna, Vergului.

Matchul se anunţă echilibrat şi după un joc strâns punctele vor fi împărţite. Conduce d. Mateescu Dumitru.

TITANII-AV. SPORTIV

Incepând dela orele 17 arena Titanii găzduieşte matchul dintre echipa gazdă şi Avântul Sportiv.

Titanii cari mai speră încă la locul prim vor căuta să învingă pe Avântul Sportiv, care nu are nici o şansă în matchul de astăzi.

D. Caciuc Leonard este însărcinat cu conducerea ostilităţilor.

CLASAMENTUL

A. C. S. A.	11	8	2	1	35:10	18
Titanii	11	7	2	2	32:14	16
A. S. C. A. M.	11	5	3	3	30:24	13
Vergu	10	4	3	3	24:24	11
Vif. Dacia	11	4	2	5	34:16	10
Socec	10	3	4	3	19:22	10
Militari	11	3	2	6	16:18	8
Gloria	11	3	0	8	18:31	6
Av. Sportiv	10	1	1	8	9:56	3

East Fife şi Kilmarnock finaliste ale cupei Angliei

Glasgow, 16. — *Semifinala „Cupei Scoţiei", jucată între echipele East Fife şi St. Bernards a revenit primei cu scorul 3:1.*

In urma acestui rezultat, finala Cupei Scoţiei se va juca între echipele Kilmarnock şi East Fife.

CALENDARUL ZILEI

DIVIZIA A

Ora 16,30: Unirea Tricolor-A.M.E.F.A. Teren Unirea; arb. Mitty Niculescu.

DIVIZIA B

Ora 11: Telefon Club-Macaby. Teren Ciocanu; arb. Hans Paulini.

DIVIZIA C

Ora 14.30: Olympia-Sporting. Teren Unirea; arb. d. Drăgan Emil.

REZ. DIV. NAT.

Ora 11: Venus-Unirea Tricolor. Teren C.F.R.; arb. d. Ghiţescu Romeo.

Ora 11: Turda-F. C. Rapid. Teren Turda; arb. d. Gheorghe Dumitru.

JUN. DIV. NAT.

Ora 9: Venus-Unirea Tricolor. Teren C. F. R.; arb. d. Grozea Const.

Ora 9: Colţea - Juventus. Teren Unirea; arb. d. Denis Xifando.

Ora 9,15: Olympia-Tricolor C.F.P.V.. Teren A.C.S.A.; arb. d. Andronescu Ion.

Ora 9: Turda-F. C. Rapid. Teren Turda; arb. d. Petrescu Haralambie.

ONOARE

Ora 17: A.C.S.A. - Militari. Teren A.C.S.A.; arb. d. Zamfirescu Zamfir.

Ora 11: A.S.C.A.M. - Socec Lafayette. Teren Belvedere; arb. d. Ionescu Ştefan.

Ora 11: Viforul Dacia-Vergu. Teren Velodrom; arb. d. Mateescu Dumitru.

Ora 17: Titan - Avântul Sportiv. Teren Titani; arb. d. Caciuc Leonard.

REZ. ONOARE

Ora 13: Viforul Dacia-Vergu. Teren Velodrom; arb. d. Stănescu Alex.

JUN. ONOARE

Ora 15: A.C.S.A. - Militari. Teren A.C.S.A.; arb. d. Ganţu Maxim

Ora 9: A.S.C.A.M. - Socec Lafayette. Teren Belvedere; arb. d. Zamfirescu Nicolae.

Ora 9: Viforul Dacia-Vergu. Teren Velodrom; arb. d. Ornstein H.

CATEG. I A

Ora 11: Zburătorii-C. Românească. Teren S.T.B.; arb. d. Barbu Ştefan.

Ora 17: M. Oficial-Metaloglobus. Teren Belvedere; arb. d. Ştefănescu Dumitru.

Ora 17: Generala-Ind. Iutei. Teren Militari; arb. d. Braida Victor.

Ora 17: Sp. Muncitoresc-S.E.T. Teren Stadion; arb. d. Mihu Augustin.

REZ. I A

Ora 15: M. Oficial-Metaloglobus. Teren Belvedere; arb. d. Bercovici Matei.

Ora 15: Generala-Ind. Iutei. Teren Militari; arb. d. Protopopescu Ion.

Ora 15: Sp. Muncitoresc-S.E.T. Teren Stadion; arb. d. Neguţ Ion.

CATEG. I B.

Ora 17: Stăruinţa-Leonida. Teren Macabi; arb. d. Teodorescu Eugen.

Ora 17: Lupeasca-Dâmboviţa. Teren Turda; arb. d. Dumitrescu G.

Ora 17: Adesgo-Pebe. Teren Iuta; arb. d. Rubinstein S.

Ora 11: Isbânda-Carmen. Teren Iuta; arb. d. Guţescu Al.

CATEG. II A

Ora 17: Universul-C.F.R.B. T. Teren S.T.B.; arb. d. Cristea Marin.

Ora 15: E.F.A.-Griviţa. Teren S.T.B.; arb. d. Schwartz.

Ora 9: Metropola - C.A.B.; teren S.T.B.; arb. d. Mitran C.

Ora 17: Biruinţa - Colentina. Teren B.T.M.T.; arb. Raţiu V.

CATEG. II B.

Ora 15: Orfeus-I. Dârlău. Teren Velodrom; arb. d. Stăncesgu Ion.

Ora 11: L.P.N.-Metalosport. Teren Titan; arb. d. Muscan Jean.

Ora 11: Comro-Ciclop. Teren Arsenal; arb. d. Ioachim.

Ora 15: Victoria - Arsenal. Teren Iuta; arb. d. Căpitanu Ion.

CATEG. III A.

Ora 9: Distribuţia-Vremea. Teren Macabi; arb. d. Gorcea M.

Ora 9: Justiţia-Fichet. Teren Stadion; arb. d. Grozea C.

AMICALE

Ora 9: Gloria-F. C. Suter. Teren Arsenal; arb. d. Popescu C.

Ora 13: Griviţa (rez.)-E. F. A. (rez.). Teren S.T.B.; arb. d. Petrescu H.

Ora 15: Av. Sportiv (rez.)-Vulturii Carpaţilor. Teren Titanii; arb. d. Alexandrescu Şt.

90 minute de foot-ball fără goaluri

(Urmare din pag. 3-a)

constituit o linie de fundaşi excelentă, care a ştiut să se descurce în orice situaţie, nelăsându-se întrecută de linia de atac adversă.

Din linia de mijlocaşi s'a detaşat net Drăgan, unul din cei mai buni oameni de pe teren.

pe teren. A servit înaintării mingi perfecte şi a fost de netrecut la jocul cu capul.

MITAN a jucat mai slab ca de obiceiu şi a fost întrecut de Tache Dumitrescu, care are în prezent cea mai bună condiţie fizică.

Din înaintare GICĂ POPESCU a fost cel mai periculos om.

ŞTEFANESCU ŞI TITI DUMITRESCU au muncit mult, au combinat splendid în câmp, dar au păcătuit prin încetineală, imprecizie şi nehotărîre în faţa porţii.

MARINESCU este un bun jucător. In jocul de eri a păcătuit printr'un joc individual dus la exces. Dacă era mai puţin personal poate că rezultatul matchului era altul.

VOICU slab. Foarte slab.

ARBITRAJUL

d-lui Piky Kroner a fost bun. De altfel matchul era uşor de arbitrat.

T. ANDRONIU

FOOT-BALL

Intre învinşii de Duminică

Unirea Tricolor şi AMEFA vor lupta cu egală însufleţire, pentru refacerea şi consolidarea situaţiei în clasament

Matchul care se va disputa azi după amiază, pe arena din obor, între echipa muncitorilor din Arad şi Unirea Tricolor, se anunţă foarte interesant. AMEFA nu a mai evoluat de mult în Bucureşti. Şi deşi Duminica trecută a pierdut la Baia Mare, credem că publicul, cunoscând în mod real posibilităţile echipei arădane, va avea ocazia să vizioneze un excepţional spectacol footbalistic.

Unirea Tricolor, va căuta, în acest joc, să arate că, deşi frământată de grave neînţelegeri interne, poate oricând face faţă unui joc, oricât de greu ar fi, cu mijloacele şi jucătorii ei proprii, care totdeauna au arătat o pilduitoare dragoste de club.

IMPORTANŢA MATCHULUI DE AZI

După cum se ştie, până Duminica trecută, A. M. E. F. A. conducea detaşat în clasamentul seriei I-a a diviziei naţionale A. Or, săptămâna trecută, arădenii au pierdut la Baia Mare în faţa Phoenixului cu 2-4. Rezultatul acesta, care a constituit senzaţia etapei trecute, le-a complicat infinit situaţia în clasament, dând în schimb F. C. Rapidului şanse de a trece în fruntea plutonului, atunci când nici nu mai spera. Matchul de azi constitue deci, pentru echipa lui Kerestz, cel mai important obstacol ce-l au de trecut, pentru a se menţine pe primul plan al seriei întâia. In caz că acest match va fi pierdut, la egalitate de puncte cu Rapid, goal-average-ul superior al acestuia, va obliga pe A.M.E.F.A. să îi cedeze primul loc. Iar în caz că matchul va fi câştigat, A. M. E. F. A. se poate socoti campioana seriei respective.

Pentru oboreni, matchul de azi prezintă o mare importanţă. Se ştie că, în etapa trecută, uniriştii au pierdut la Timişoara în faţa Chinezului cu 1.6. Se cunosc deasemeni incidentele ce au pornit dela această înfrângere. In momentul de faţă, echipa din Obor trece prin grave frământări interne.

Afară de aceasta, bucureştenii ţin foarte mult la victorie şi iată decе: în primul rând, pentru refacerea situaţiei din clasament, acest match câştigat permiţându-le să se apropie de locul patru — iar în al doilea rând, pentru a-şi recâştiga simpatiile suporterilor, printr'o victorie repurtată asupra unui adversar de o valoare incontestabilă.

PRONOSTICUL

Un pronostic, în matchul de azi, e foarte greu de dat. Ambele echipe au pierdut data trecută, în deplasare. Având în vedere faptul că bucureştenii vor juca acasă, şi că de acest joc e legat în bună măsură viitorul grupării — în sensul că s'ar putea evita turneul de calificare — credem că vor face tot posibilul pentru a câştiga.

Dar cum şi pentru A.M.E.F.A. jocul are acelaş importanţă şi cum vor depune şi ei cel puţin o egală râvnă pentru cucerirea victoriei, credem că, din ciocnirea acestor interese, va eşi în primul rând un spectacol splendid. Şi apoi... un match nul.

ECHIPELE

A. M. E. F. A., lipsită de serviciile lui Bulbaş încă nerestabilit, va alinia aceiaşi echipă de la Baia Mare, adică: Sadovski, Covaci, Csayka, Szurdi, Szabo, Szanislo, Cucula, Leb, Pernecky Prassler şi Bătrân.

UNIREA TRICOLOR va putea întrebuinţa azi pe Iordache dar nu şi pe Florea, care e încă nerestabilit. După cât suntem informaţi, formaţia de azi a oborenilor vor avea următoarea alcătuire:

Creţeanu, Covaci, Iliescu, Christescu, Sucitulescu, Boteanu, Traian Ionescu, Alexandrescu, Sonny, Cârjan, Iordache.

ARBITRAJUL

A fost încredinţat d-lui Mitty Niculescu, ajutat la tuşe de d-nii Virgil Matei şi Karoli Ladislau.

Partida va începe la orele 16.30.

Pe arena Ciocanul

Telefon Club - Macaby

Ce se joacă în ţară pentru Divizia B

Divizia naţională B, are programată în capitală o singură partidă Telefon Club — Macaby şi care se va juca pe arena Ciocanu, începând dela orele 11.

Deşi situaţia din clasament lasă să se întrevadă o categorică diferenţă între adversari, totuş, partidele susţinute între ei au dat loc întotdeauna la întâlniri extrem de spectaculoase.

In situaţia de azi însă, e normal ca alb albaştrii să nu se mai prezinte cu aceleaşi şanse din trecut, totuşi o figură onorabilă e de sperat.

In toamnă, adversarii au terminat la egalitate (3—3).

Astăzi însă, victoria Telefon Clubului va putea fi pusă în discuţie.

Arbitrează d. Paulini Hans.

FORMAŢIILE

Telefon Club: Calistrat, Ionescu, Crum, Negrescu, Constantinescu, Pop, Negrea, Schulder, Matei, Sika, Beju, Niculescu.

Macaby: Kerkay, Havas, Şimşinovici, Stein, Grümblatt, Marcus, Lupu, Blumer, Poldi, Moisescu şi Herman.

CLASAMENTUL SERIEI ESTICE

Tric. C.F.P.V.	18	13	2	3	55:11	28
Victoria	17	12	2	3	56:14	26
Tel. Club	17	11	2	4	62:25	24
Craiu Iovan	17	10	4	3	31:22	24
Fr. Română	17	10	0	7	46:43	20
Gloria C.F.R.	16	9	1	6	27:21	19
D. V. A.	17	6	3	8	24:36	15
Textila	17	5	3	9	22:33	13
Macabi	17	4	2	11	25:42	10
Iahn	17	4	2	11	21:62	10
Sporting	17	3	2	12	21:33	8
H. L. A.	15	2	1	12	17:61	5

LA CRAIOVA

Craiu Iovan — Victoria, arbitru d. Mircea Cruţescu, favorit Craiu Iovan.

LA PLOEŞTI

Tricolor C. F. P. V. — Gloria C. F. R. arbitru d. Tică Iliescu (Buc.) favorit Tricolor.

LA GALAŢI

D. V. A. — Textila arbitru d. Manole Vlahu (Brăila) favorit D. V. A.

LA CERNAUŢI

Iahn — Franco Română arbitru d. Stavăr favorit Fr. Română.

LA CHIŞINAU

Sporting — H. L. A., arbitru I. Ionescu (Iaşi) favorit Sporting.

SERIA VESTICA
LA TG. MUREŞ

Mureşul — Rovine - Griviţa arbitru d. Sipoş favorit Mureşul.

LA CAREI

Victoria — U. D. R. arbitru d. Tăutu (Satu-Mare) favorit U. D. R.

LA TIMIŞOARA

C. A. M. T. — C. F. R. Simeria arbitru d. Mesaroşiu (Cluj) favorit C. A. M. T.

LA BAIA MARE

Tricolor — Prahova arbitru d. Bucur Bârsu match nul.

CLASAMENTUL SERIEI VESTICE

C.A.M.T.	18	14	1	3	66:31	29
U. D. R.	18	13	1	4	59:19	27
Mureşul	16	10	2	4	44:26	22
Rov. Griviţa	17	10	1	6	35:34	21
Stăruinţa	17	9	2	6	30:38	20
Tricolor	17	8	3	6	43:34	19
Prahova	18	8	0	9	38:31	16
Unirea M.W.	20	6	0	14	22:60	12
Victoria	17	5	2	10	16:23	12
C. F. R.	17	5	1	11	18:30	11
Şoimii	20	6	2	18	10:55	2

TRIUMFUL TECHNICEI GERMANE
Motocicleta VICTORIA
(Fabricată la Nürnberg)
Elegantă, Confortabilă, Rezistentă, Rapidă, Economică şi totuşi excepţional de EFTINA
Reprezentanţă exclusivă pentru ROMANIA
Fabrica de Avioane SET Ing. Gr. C. Zamfirescu
Bucureşti 6, Str. Popa Lazăr 11—15. Telef. 2.53.49

SOLDARE DE
Cămăşi sport Lei 115
Cravate Mătase Vegetală „ 35, 45, 95
Cravate Mătase Naturală „ 110, 150, 175, 200
Portvizite, Portmonede calităţi superioare cu 25% reducere
ARTA MONOPOL MODA
STRADA ŞELARI 26 037

Se încurcă socotelile

Neparticiparea Austriei Argentinei şi Statelor Unite pun în serioasă dificultate comitetul organizator al cupei mondiale

Am publicat în numărul nostru de ieri o ştire telefonică a corespondentului nostru dela Paris, în legătură cu campionatul, în care anunţam că s'a produs un nou forfait, acel al Statelor Unite. Mai era menţionat în articolul nostru de eri, faptul că această nouă defecţiune dă o lovitură gravă organizării acestui campionat, sdruncinându-i serios latura financiară şi punând foarte serios problema disputării lui.

Revenim azi cu amănunte şi cifre arătând calculele cari s'au făcut pentru recuperarea cheltuielilor necesitate organizării acestui campionat mondial, cifrele precise ale acestor cheltueli precum şi deficitele provocate de cunoscutele abţineri.

RISCURILE FRANŢEI

Franţa şi-a asumat, odată cu organizaţia campionatului mondial, şi însemnate riscuri materiale. Se ştie că organizarea acestui turneu însumează frumoasa sumă de 30.000.000 lei, în care sunt cuprinse cheltuelile de voiaj şi întreţinerea participanţilor la ultimile patru runde. Cheltuielile acestui campionat vor fi mai mari decât ale celor disputate la Montevideo în 1930 şi în Italia în 1934, pentru că anul acesta participă şi o ţară foarte depărtată, Indiile Olandeze

CUM A FOST CALCULATA RECUPERAREA CHELTUELILOR

Francezii, au calculat astfel recuperarea cheltuelilor: au socotit în Franţa 16 dispute, adică optimile de finală opt jocuri, sferturile patru jocuri, semifinalele două jocuri, finala un joc, şi jocul pentru locul al treilea, în total 16 jocuri.

Impărţind acum totalul cheltuelilor — 30.000.000 lei — la numărul jocurilor, vedem că organizatorii au calculat în medie un beneficiu de aproape 2.000.000 lei pentru fiecare match. Numai în acest caz enormele cheltueli de organizare ar reuşi să fie fie acoperite.

Dar se ştie că în ultima lună au intervenit defecţiuni însemnate din care cea mai importantă este forfaitul Argentinei. Au urmat în ordine acel al Austriei care nu mai există ca ţară şi acum în urmă cel al Statelor Unite. Deci dintr'o dată numărul matchurilor se reduce cu trei şi se produce un prim defect de 6.000.000 lei. Dar din cei trei cari s'au abţinut, doi erau dintre vedetele turului: Argentina — mare favorit — şi Austria unul din competitorii cei mai serioşi. Aceste ţări, cari aveau toate şansele să se califice pentru sferturile de finale, şi atât prin calitatea jocurilor lor, cât mai ales prin renume, contribuiau considerabil la stimularea interesului publicului pentru campionat. Retragerea lor va avea, după cum se vede, repercusiuni serioase asupra bugetului acestui campionat, care, după toate probabilităţile, se va sfârşi deficitar.

Sportul Studenţesc (jun.) S.T.B. (jun.) 3-0 (3-0)

In match de deschidere la partida divizionară dintre Venus-Sp. Studenţesc s'a jucat eri matchul amical dintre juniorii Sportului Studenţesc şi ai S. T. B.-ului.

Primii, într'o formă excepţională, au învins uşor pe „tramvaiştii", marcând în prima repriză „toate cele trei puncte". Repriza secundă, a decurs într'un tempo mai lent, astfel că nu s'a mai putut marca nici un goal. Matchul a fost condus corect de d. Carol Farkaş.

Astăzi la BĂNEASA

Două alergării importante ale trei anilor:

Premiile Girelle și Prince d'Orange II

Alergările semi-clasice ale anului 1938 încep odată cu reuniunea de astăzi dela Băneasa.

S'ar putea deci numi pur și simplu reuniunea premiilor Girelle și Prince d'Orange II.

Ambele alergări sunt deschise trei-anilor și vor servi drept criteriu de apreciere pentru probele de seamă ale generației din 1935. La startul lor se vor prezenta elemente de primă clasă cu un stat de serviciu elogios. Vom vedea pe Mitsouko III și Monette III în cursa deschisă iepelor și pe Hazliu, Brancas și Glumeț în cea a armăsarilor. Sunt nume care spun îndeajuns pentru a se mai insista asupra interesului pe care-l provoacă aceste două alergări.

Din restul programului, deosebit de atrăgător, se cuvin menționate handicapurile Juvenal, Saltarelo și Robur, cari prin felul cum sunt echilibrate șansele cailor promit întreceri viu disputate.

O altă cursă interesantă va fi și premiul Code în cari își dau întâlnire câți-va buni galopeuri.

Se poate prevedea deci reuniunei de astăzi un frumos succes.

*

1. *Premiul Sphinx.* Dintre caii de 3 ani ne plac mai mult Naum și Furtuna iar între vârstnici alegem pe Neta și Răstel. Vom prefera pe tineri. Indicăm: *Furtuna*, Naum, Răstel.

2. *Premiul Juvenal.* Hop și eu cu toată greutatea prohibitivă pe care o poartă are o șansă. Nu este însă sigură participarea lui în această cursă.

Din rest alegem pe Cin'te ține, Nuc și Aghiuță. Un out sider posibil este Licurici. Indicăm: *Cin'te ține*, Aghiuță, Nuc.

3. *Premiul Code.* Intre Menelik și Tres Pratique alegerea nu este de loc ușoară. Prin linia lui Marius, care i-a învins pe amândoi, Trés Partique are un mic avantaj. Nolcică, fără să fie afară din cursă, nu ar trebui să figureze după ultimari performanță. Indicăm: *Trés Pratique*, Menelik.

4. *Premiul Girelle.* Grajdul Schwartz puternic reprezentat prin Mitsouko III și Monette III nu poate pierde această cursă. Indicăm: *Grajdul Schwartz.*

5. *Premiul Prince d'Orange II.* Glumeț a dat deplină satisfacție la antrenament. Hazliu și Brancas au avantajul ieșirilor publice. Primul a câștigat acum o săptămână într'un stil care-i deschide frumoase perspective în această alergare. Cel de al doilea a fost învins de Rubin la Floreasca. Nu voim să socotim ca riguros exact acest rezultat. Vom alege pe Brancas și Glumeț pe cari îi preferăm în această ordine. Indicăm: *Brancas*, Glumeț.

6. *Premiul Saltarelo.* Sukoro are — în afara victoriei dela Floreasca — un galop foarte bun luat în compania lui Hazliu Vineri dimineața. Ar avea prima șansă. Hoțoaica cu greutatea de pană pe care o poartă este capabilă să furnizeze o surpriză. Glorietta este în formă bună și va fi concurenta principală a lui Sukoro pe care-l selecționăm. Iindicăm: *Sukoro*, Glorietta, Meșteru Manole,

7. *Premiul Robur.* Ostaș, Rubin și Afurisit sunt caii cari ne plac mai mult. Vom merge cu clasa indicând: *Ostaș*, Afurisit, Rubin.

ZIUA II-a — Duminică 17 Aprilie 1938

— ALERGARILE INCEP LA ORA 15 —

I. Pr. SPHINX — VANZARE — 1600 m. — 20000 LEI (P. V.).

M. Antonescu	Ștefania	57	0
Căp. Constantinescu	Ghiauroaica	57	0
General V. Dombrowsky	Furtuna	48	*Crișan*
A Dumitraș	Răstel	64	*Cristea*
D-nei A. Gheorghe	Natașa	55½	*Oprescu*
A. Hananel	Neta	61½	*Cucu*
A. Ionescu	Peldas	54½	0
G. Negropontes	Naum	45½	*Huțuleag*
D-na V. Z. Nicolau	Balsors	61½	?
A. Niculescu	Lulu	47	*Gostonyi*
Căp. C. Paraschivescu	Orz	53½	*Kaszian*
Lt. Râureanu	Invers	54½	*Ilinca*
Lt.-Colonel Romano	Băbuca	50	*Ionescu I.*
Șt. Ștefănescu	Meșt. Manole	45½	0
I. Vlădăianu	Goblin	57½	*Gill*

II. Pr. JUVENAL — W'HANDICAP — 1500 m. — 25000 LEI (P. V.).

J. Karmitz	Hop și eu!	66½	*Garner*
L. Grigorescu	Boshko	62	0
T. Câmpeanu	Nuc	61	*Takacs*
D-na V. Z. Nicolau	Balsors	61	?
D-na A. Gill	Cin'te ține	60	*Vincent*
Col. P. Micșunești	Elada	57	*Mullot*
General V. Dombrowsky	Aghiuță	57	*Gill*
L. Grigorescu	Nelson	56	*Cristea R.*
A. Ionescu	Peldas	54	*Ilinca*
M. Antonescu	Ștefania	54	*Cucu Ar.*
B. Catargi	Elvira	53½	*Iosza*
V. Novaci	Bombi	53½	*Balog*
Căpitan C. Paraschivescu	Orz	52	0
V. Novaci	Cărăbuș	51	0
A. Hananel	Marina	50½	*Cucu*
T. Câmpeanu	Jessica	50	0
Căp. O. Vovu	Bagdad	46½	0
Col. G. Săvoiu	Licurici	45	*Kaszian*

III. Pr. CODE — MIXT — 1800 m. — 30000 LEI — (P. N)

Căpitan A. Constantinescu	Ghiauroaica	54	*Crișan*
Herghelia Brânceni	Banu Olteniei	62½	0
Căpitan G. Maxim	Menelik	64½	*Cristea R.*
A. și E. Rieber	Très Pratique	64	*Gill*
Em. Em. Săvoiu.	Nolcică	60	*Gabens*
S. Schwartz	Goldan	64	*Vincent*
I. Vlădăianu	Frunză	48	*Cucu*

IV. Pr. GIRELLE — 1600 m. — 60000 LEI — (P. N.)

Herghelia Cărăpciu	Getta	55½	*Huțuleag*
D. Mironescu	Flor Fina	58	*Gill*
R. P. Micșunești	Aluna	55½	*Cristea*
S. Schwartz	Mitsouko III	58	*Vincent*
S. Schwartz	Monette III.	58	*Cucu*

V. Pr. PRINCE d'ORANGE II — 1600 m.— 60000 LEI—(P.N.)

Herghelia Brânceni	Brâncer	55½	*Garner*
Herghelia Scroviște	Dornic	55½	*Mullot*
Herghelia Scroviște	Glumeț	58	*Ilinca*
G. Negropontes	Don Alberto	55½	0
C. Pațac	Hazliu	55½	*Gill*
R. P. Micșunești	Oștean	55½	*Cristea*
S. Schwartz	Brancas	58	*Vincent*

VI. Pr. SALTARELO — HANDI CAP—1700 m.—30000 LEI (P.N.)

Herghelia Scroviște	Corsar	64	0
A. și E. Rieber	Sukoro	60	*Cristea*
D. Mironescu	Glorietta	60	*Gill*
G. Negropontes	Don Basil	57½	*Cucu*
Herghelia Scroviște	Farmec	56	*Ilinca*
Șt. Ștefănescu	Meșt. Manole	53	*Toth*
S. Schwartz	Caiafa	52½	*Vincent*
Em. Em. Săvoiu	Costinel	48½	*Tănase*
Col. G. Săvoiu	Zori de Zi II	47½	*Kaszian*
T. Marinescu	Hoțoaica	44	*Huțuleag*

VII. Pr. ROBUR — HANDICAP — 2200 m. — 35000 LEI (P. V.)

A. și E. Rieber	Très Pratique	64	0
J. Karmitz	Ostaș	64	*Garner*
R. Ganea	Rubin	62½	*Cristea*
S. Schwartz	Goldan	61½	0
Herghelia Brânceni	Banu Olteniei	61	*Cucu*
Col. G. Săvoiu	Luța	58½	*Mullot*
L. Grigorescu	Boshko	54	*Gostonyi*
D-na Cantili și I. Rădulescu	Afurisit	53½	*Huțuleag*
Căpitan A. Constantinescu	Ghiauroaica	51½	0
V. Novaci	Cărăbuș	44	*Kaszian*

Hipism

Oficiale

● La event s'au plătit cotele:

TRIBUNA

Vuet-Petruș 100.
Petruș-Tutun 68.
Tutun-Roland D. 87.
Roland D.-Redea 45.
Redea-Peceora 94.
Peceora-Vântișor 384.
Vântișor-Naplopo 1187.
Naplopo-Ducesa 354.
Ducesa-Champion jr. 590.

PELUZA

Vuet-Petruș 88.
Petru-Tutun 68.
Tutun-Roland D. 51.
Roland D.-Redea 39.
Redea-Peceora 96.
Peceora-Vântișor 1100.
Vântișor-Naplopo 840.
Naplopo-Ducesa 186.
Ducesa-Champion jr. 660.

● Au fost distanțați:

Handicap în premiul Gul dela locul 7, pentru mers neregulat.

Extra în premiul Gilort dela locul 3, pentru galop la sosire.

Olenca în premiul Gheorgheni dela locul 3, pentru galop la sosire.

Casatca în premiul Gârleni dela locul 8, pentru galopuri repetate.

Pikaver în premiul Gârleni rep. II dela locul 5, pentru mers neregulat.

Pati Worthy în premiul Gârleni rep. II, pentru mers neregulat.

Josedale Margot în premiul Tokar dela locul 7, pentru galop la sosire.

Quarambe în premiul Gambolier dela locul 7, pentru galopuri repetate.

Sultana în premiul Grădinari dela locul 9, pentru galopuri repetate.

● Au fost pedepsiți:

L. Grünwald a fost suspendat pentru 3 zile de curse, cu excepția premiului Băneasa Trap eliminatorii și finală pentru că n'a ținut linie în premiul Guy Mc. Kinney.

A fost amendat cu 500 lei riverul *N. Cercasoff*, pentru că a vociferat în parcursul premiului Guy Mc. Kinney.

A fost amendat cu 500 lei driverul *M. Pavlic* pentru că a intrat cu Ezer jó în benzi, la plecare în premiul Tokar.

● Și-au ameliorat recordul carierei:

Vuet cu 1 zecime de secundă.
Aventurier cu 7 zecimi de secundă.
Petruș cu 2,8 secunde.
Dor de Ducă cu 2,6 secunde.
Aluniș cu 1,6 secundă.
Sorana cu 2,3 secunde.
Tutun cu 1,5 secundă.
Redea cu 6 zecimi de secundă.
Ciclop cu 1 zecime de secundă.
Jeles II cu 8 zecimi de secundă.
Champion jr., cu 2,1 secunde.
Mura cu 2 secunde.
Pinkerton cu 1,3 secunde.
Makrele cu 6 zecimi de secundă.

[E]ri la Băneasa-Trap

Little Orphan câștigând Premiul Tokar a dovedit că este campioana trei anilor

Odată cu reuniunea de eri s'a reluat activitatea pe hipodromul Băneasa-Trap.

In vederea acestui eveniment, conducătorii soc. Hipice române, au căutat să dea toată amploarea cuvenită, prezentând o reuniune căruia nici cele mai exigent frecventator al hipodromului n'a avut ce-i reproșa.

Organizare impecabilă și sport de cea mai bună calitate, acestea au fost caracteristicile acestei zile de curse.

Dintre rezultate, trebuește subliniat în prim rând remarcabila victorie recoltată de LITTLE ORPHAN în pr. Tokar.

Cu această alergare, sora lui Muscletone a primit confirmarea de campioană a generației trei-anilor și am putea spune chiar confirmarea că este cel mai valoros element importat.

Câștigând cu o extremă facilitate, Little Orphan a înregistrat cronometrajul de 1.29'. Suntem ferm convinși că în ziua când va fi lăsată să meargă cât poate va arăta valori sub 1.27, chiar acum la trei ani.

Un cuvânt de bine pentru D. I. Matak, care a condus-o cu însușirile-i bine cunoscute, care l-au situat alături de cei mai buni profesioniști. Un amănunt în plus, d. I. Matak s'a urcat în sulky, deși nu era încă restabilit complet de o indispoziție ce întreaga săptămână la ținut în casă. Găsim aci, odată în plus dovada unei certe sportivități.

VÂNTIȘOR ce de-al doilea plasat, a dovedit că este actualmente cel mai bun trei-an indigen. Totodată fiul lui Gordon Peter a stabilit cel mai bun cronometraj pentru un trei an român la această perioadă.

Tot pe acelaș plan cu cei de mai sus se situează BEN HUR, care deși neplasat a arătat valoarea de 1.29^{3}. Se anunță drept unul dintre cei mai redutabili concurenți ai Derby-ului.

Rezultate meritorii au mai realizat Tutun care a biruit pe o distanță lungă, o serie de vârstnici de bună calitate. Este o notă elogioasă pe care Tutun o dă generației sale.

NAPLOPO invingătorul Pr. Gambiolier a dovedit că nu este departe de cea mai bună valoare.

1. PR. GUL — grupa zilei— a adus o nouă victorie lui Vuet. Imediat după darea plecărei Mura a luat conducerea urmată de Adda Worthy și Aventurier în timp ce Ghimp galopa la plecare pierzând mult teren, iar Vuet îl imita la eșirea din primul ocol. In al doilea tur, Mura galopează iar Vuet ajunge pe Adda Worthy pe care în ultimul ocol o depășește. Pe linia dreaptă au intervenit — venind de departe — Mura și Ghimp care n'au putut face altceva decât să se plaseze în ordine, în spatele lui Vuet. Extenuată, Adda Wodthy a rămas a patra.

2. PR. LORT a fost o alergare f te disputată. Din plecare, ana a luat conducerea ur tă la câteva lungimi de tra, Dor de Ducă, Aluniș ș Petruș, care refăcea teren cu pași mari. Pe linia dre ă, după o luptă prelungit până la linia de sosire, P uș a dispus cu un cap de D de Ducă. Extra, a treia la ire, galopând pe potou a st distantatată în favoarea l Aluniș. Toți patru au ătat valori excelente.

3. PR. HEORGHIENI a fost o a gare suficient de clară. Tu n a condus din cap în cap re tând o victorie extrem de cilă. In spatele lui au lupta pe întreg parcursul Olen Domnica, Talaz și Havan Finalmente Havana a ocu t locul al doilea bătând d puțin pe Olenca— distanțat penrtu galop pe potou — i Talaz. Momente favorabil au mai avut și Domnica Pleava.

PR. GU Y MC. KINNEY deși red la 4 concurenți a fost o lergare atractioasă. Dat ită avansului inițial, ost tățile au fost conduse de enezia având în urmărirea ei pe Voraus, Citronat G don și Roland D. La prima trecere prin fața potoului. Roland D. a obligat spre stânga jenându-și vizibil ad ersarii — și luând coarda a ornit în urmărirea leaderei care a depășit-o la intrare în ultimul ocol. Finalmen Citronat Gordon a fost al doilea iar Venezia a treia. e remarcat faptul că Rollan D. a marcat 1.23.6 pe km. dică a marcat cea mai ridic tă valoare de când este în ța ă.

5. PR. ARLENI (Rep. 1-a) a ocazion t iepei Redea să recolteze victorie destul de ușoară. L ând conducerea la prima tre ere prin fața tribunelor, iap lui Zabelin a câștigat ușor asupra lui King Worthy ș Ciclop care sau plasat în rdine.

6. PR. ARLENI (Rep. 2-a) a fost câ știgată de Peceora. Puternic ansată din plecare, iapa s ră a condus cu autoritate e întreg parcursul. Pe linia reaptă, Wodka într'un fini h puternic a apropiat-o pân ă la 1/2 lungime. Jeles II a ost al treilea fără a fi la ni i un moment periculos.

7. PR. TOKAR. Ostilitățile au f st conduse pe prima part a parcursului de Ghid și Vântișor. Pe partea opusă tri bunei Little Orphan i-a depășit ușor și din acest mo ment, n'a mai avut altceva e face decât să se ducă la sosire spre a-și adjudeca pr emiul. Pentru locul al doilea s'a angajat o luptă strânsă î ntre Belșug și Vântișor. Fin almente armăsarul român a luat locul al doilea.

La dis tanță, Centaur al patrulea.

8. PR. GAM BOLIER a fost condus d Torent urmat la început d Mein Liebling, iar pe a dou a parte a parcursului de N aplopo, în timp ce Quaramb a galopând pierdea contactul cu plutonul.

Pe linia dreaptă Naplopo a trecut de Torent și a respins un puternic ata dat în extremis de Farao. Torent și-a păstrat locul al treilea înaintea lui Pai.

9. PR. GRENOBLE a adus o bine meritată victorie Ducesei. Păstrată a doua după Sonora, iapa lui Tassopol a luat conducerea pe al doilea kilomteru și a avut de suportat pe linia dreaptă un puternic atac al iepei Pacahantos venită din coada plutonului unde o trimiseseră două galopuri. Katy Caid a fost a treia precedând pe Florența.

10. PR. GRADINARI s'a soldat cu victoria lui Champion Junior. Ostilitățile au fost conduse la început de Spic, care pe al doilea kilometru a fost depășit de Champion Junior și Mura. Pe linia dreaptă a mai intervenit și Pinkerton venit de departe. După luptă Champion Junior și-a păstrat jumătate lungime înaintea iepei Mura, care preceda tot de atâta pe Pinkerton.

REZULTATUL TEHNIC

ZIUA XXVIII -- Sâmbătă 16 Aprilie 1938

(TEREN BUN)

1. PR. GUL — Grupa B — 2100 metri
(14:56) 7000, 1400, 7000, 400 lei

1	Vuet	2100	3.27^{7}	1.38^{9}	*T. Tassopol*	53	44
2	Mura	2100	28	39	*I. Szabo*	115	99
3	Ghimp	2100	28^{1}	39^{1}	*Slobozenco*	24	28
4	Aventurier	2100	29^{4}	39^{7}	*T. Popa*	661	595
	Adda Worthy	2100	30^{3}	40^{1}	*S. Corol*	28	29
	Mârțoaga	2100	dep.	—	*D. Pavel*	855	238
d	Handicap	2100	oprit	—	*P. Borisiac*	53	49

Vuet (Wapiți și Rezi 9 aparține d-lui **J. Iliescu**
Pariu Mutual: Tribună: 53, 27, 32. Peluză: 44, 32, 34.

2. PR. GILORT — Handicap — 1700 metri
(15:22) 9000, 2300, 1000, 700 lei

1	Petruș	1820	2.51^{8}	1.34^{4}	*Borisiac*	27	26
2	Dor de Ducă	1720	51^{8}	39^{9}	*Slobozenco*	34	38
3	Aluniș	1720	53	40^{9}	*I. Szabo*	127	182
4	Sorana	1700	56^{8}	44	*Podoleacov*	818	199
	Vrăjitor	1740	56^{8}	41^{8}	*D. Dobrescu*	59	109
	Cavaler	1700	59^{5}	45^{8}	*N. Ionescu*	1278	239
	Bețiv	1760	3.02^{8}	43^{9}	*I. Crotenco*	130	217
	Dâmb	1700	03^{3}	47^{8}	*Andreevsky*	59	106
	Dudu Gordon	1760	06^{4}	45^{9}	*N. Gaidaev*	205	66
d	Extra	1720	2.52^{4}	40^{3}	*M. Pavlic*	45	47

Petruș (Pajtos și și Bistrița II) aparține d-lor **S. și N. Iaroș**
Pariu Mutual: Tribună: 27, 13, 17, 19. Peluză: 26, 12, 12, 6.

3. PR. GHEORGHIENI — Condiție — 2100 m.
(15:47) 9000, 2300, 1000, 700 lei

1	Tutun	2100	3.21^{3}	1.35^{9}	*Slobozenco*	37	23
2	Havana	2240	22^{3}	30^{3}	*Andreevsky*	81	56
3	Talaz	2220	22^{9}	31^{4}	*L. Grünwald*	23	27
4	Pleava	2220	23^{4}	31^{6}	*A. Bota.*	83	156
	Domnica	2160	28^{7}	36^{6}	*D. Dobrescu*	50	41
	Catinca	2160	dep.	—	*G. Ghinea*	164	282
d	Olenca	2140	22^{5}	34^{6}	*P. Borisiac*	191	91

Tutun (Bandi și Turma) aparține d-lui **N. Stănciulescu**
Pariu Mutual: Tribună: 37, 24, 23. Peluza: 39, 23, 23.

4. PR. GUY Mc. KINNEI — Condiție — 1700 metri
(16:13) 12000, 3500, 1500, 1000 lei

1	Roland D.	1800	2.30^{4}	1 23^{6}	*L. Grünwald*	20	18
2	Citronat Gord	1780	32^{8}	25^{8}	*N. Cerkasoff*	18	20
3	Venezia	1720	34^{7}	29^{9}	*T. Marcu*	166	233
4	Voraus	1760	34^{8}	28	*D. Dobrescu*	47	53

Rolland D. (Rekord și Kitty Cochrane) aparține d-lui **A. Hananel**
Pariu Mutual: Tribună: 20, 10, 10. Peluză: 18, 10, 10.

5. PR. GARLENI — Handicap — 1700 metri
(16:39) 10000, 2500, 1200, 800 lei
Rep. 1-a

1	Redea	1760	2.42^{2}	1.32^{2}	*I. Zabelin*	20	18
2	King Worthy	1740	42^{5}	33^{4}	*G. Ghinea*	40	43
3	Ciclop	1740	43	33^{7}	*Slobozenco*	85	129
4	Pinkerton	1720	44^{5}	35^{8}	*N. Gaidaev*	234	250
	Igen	1700	44^{8}	36^{8}	*D. Dobrescu*	640	171
	Bis	1700	47^{8}	38^{7}	*G. Gram*	1506	3895
	Sultan II.	1700	50	40	*P. Borisiac*	375	354
	Vâlcea	1720	oprită	—	*I. Szabo*	76	90
d	Casatca	1760	59^{9}	42^{8}	*Andreevsky*	53	57

Redea (Hârtop și Arkon Bokron) aparține d-lui **P. Lazăr**
Pariu Mutual: Tribună: 20, 16, 14, 21. Peluză: 18, 12, 14, 17.

6. PR. GARLENI — Handicap — 1700 metri
(17:02) 10000, 2500, 1200, 800 lei
Rep. 2-a

1	Peceora	1740	2.40^{4}	1.32^{2}	*D. Dobrescu*	43	25
2	Wodka	1820	40^{6}	29^{3}	*N. Cerkasoff*	22	25
3	Jeles II.	1760	41^{5}	31^{8}	*N. Gaidaev*	36	31
4	Catinca	1760	43	32^{6}	*Gh. Ghinea*	96	233
	Benito H. P.	1740	43^{5}	34	*V. Vârlan*	317	3400
	Mura II.	1700	48^{6}	39^{3}	*Tr. Marcu*	154	196
	Pikaver	1760	43^{1}	32^{7}	*V. Lucan*	322	566
	Pati Worthy	1700	oprită	—	*F. Voronin*	515	566

Peceora (Hârtop și Gordon a) aparține d-nei **A. Ionescu**
Pariu Mutual: Tribună: 34, 11, 11, 10. Peluză: 25, 10, 10, 10.

7. PR. TOKAR — Condiție — 1600 metri
(17:26) 25000, 8000, 4000, 2000, 1000 lei

1	Little Orphan	1660	Timp neînregistrat conform condițiunilor alergării.	*I. Matak*	fără	pariu
2	Vântișor	1620		*S. Corol*	247	403
3	Belșug	1660		*I. Szabo*	24	22
4	Centaur	1680		*G. Crainic*	209	168
5	Sorvaneț	1660		*P. Borisiac*	312	807
	Kitty Clair	1720		*N. Cerkasoff*	28	32
	Ben Hur	1720		*T. Tassopol*	142	143
	Ezer Jo	1660		*M. Pavlic*	204	179
	Ghid	1620		*Andreyevsky*	248	269
	Busuioc	1660		*G. Ghinea*	860	3230
d	Josedale Marg.	1660		*L. Grünwald*	55	45

Little Orphan (Mr. Elwin și Calumeț Cuttle Rok) aparține C-sei Benckendorff.
Pariu Mutual: Tribună: 247, 28, 14, 19. Peluza: 403, 31, 12, 31.

8. PR. GAMBIOLIER — Record — 1700 metri
(17:51) 11000, 3000, 1200, 800 lei

1	Naplopo	1740	2.33^{5}	1 28^{2}	*D. Dobrescu*	40	33
2	Farao	1740	33^{9}	28^{4}	*Slobozenco*	188	43
3	Torent	1700	34	30^{6}	*G. Crainic*	132	77
4	Oszlang	1740	34^{1}	28^{8}	*D. Botea*	44	63
	Pai	1740	34^{2}	28^{7}	*G. Ghinea*	196	284
	Mein Liebling	1720	39^{3}	32^{6}	*N. Gaidaev*	44	63
	Quaramba	1740	46^{8}	35^{5}	*N. Cerkasoff*	15	18

Naplopo (Wolfpassing și Paria) aparține d-lui **Căp. C. Ionescu.**
Pariu Mutual: Tribună: 49, 23, 67. Peluză: 33, 31, 38.

9. PR. GRENOBLE — Handicap — 2100 metri
(18:17) 11000, 3000, 1200, 800 lei

1	Ducesa	2120	3.15^{1}	1.32	*T. Tassopol*	65	31
2	Pacahantos	2120	15^{6}	32^{3}	*I. Crotenco*	51	44
3	Katy Caid	2180	15^{7}	29^{6}	*S. Corol*	38	44
4	Florența	2180	15^{8}	29^{8}	*St. I. Bordei*	103	239
	Primrose	2180	16^{3}	30	*T. Marcu*	733	178
	Kanada	2180	17^{1}	30^{4}	*N. Gaidaev*	72	373
	Lord Petaurist	2200	18^{4}	30^{3}	*M. Pavlic*	134	81
	Sonora	2100	21^{5}	36	*I. Zabelin*	33	52
	Szelvesz	2160	24^{6}	34^{7}	*Komarnițky*	169	208

Ducesa (Centurion Molodoi și Dame) aparține d-lui **T. Tassopol**
Pariu Mutual: Tribună: 65, 18, 22, 15. Peluză: 31, 16, 14, 13.

10. PR. GRADINARI — Performanță — 2100 metri
(18:41) 8000, 2000, 1000, 500 lei

1	Champion J.	2160	3.26^{8}	1.35^{7}	*G. Ghinea*	51	51
2	Mura	2120	27	36^{7}	*I. Szabo*	126	118
3	Pinkerton	2240	27	32^{5}	*N. Gaidaev*	201	160
4	Makrele	2180	28^{3}	35^{8}	*L. Grünwald*	38	42
	Eggy	2240	29^{1}	33^{5}	*M. Pavlic*	58	58
	Zgomot	2140	32^{9}	39^{5}	*D. Dobrescu*	36	31
	Spic	2120	33^{1}	40^{6}	*G. Gram*	72	86
	General W.	2180	34^{1}	38^{2}	*S. Corol*	148	250
	Sultana	2180	37^{1}	39^{6}	*Moldoveanu*	342	299

Champion junior (Champion și Kinoköenigin) aparține d-nei **Ec. Ionescu**
Pariu Mutual: Tribună: 51, 20, 30, 47. Peluză: 51, 17, 25, 69.

Informații

● **Alergările încep astăzi la Băneasa, la orele 15.**

● Eventul *va funcționa astăzi la Băneasa în cursa a doua cu a cincea (premiul Juvenal și premiul Prince d'Orange II) și cursa a șasea și a șaptea (premiul Saltarelo și premiul Robur).*

● **Pariul austriac continuă azi la Băneasa, începând cu 54.550 lei. Jocul cuprinde toate alergările din program. Este probabil ca pariul să ajungă la 80.000 lei.**

● *In premiul Tokar* conform condițiunilor alergărei nu s'au înregistrat oficial recordurile.

Recordurile oficioase sunt: Little Orphan 1.29.7, Vântișor 1.32.7, Belșug 1.30.7, Centenar 1.29.8, Sorvaneț 1.31.1, Kitty Clair 1.29, Josedale Margot 1.32.3, Ben Hur 1.29.3, Ezer Jo 1.33.2, Ghid 1.36, Busuioc 1.38.7.

● D. dr. Velluda a cumpărat de la d-nul dr. L. Rousso armăsarul de doui ani Lăutar din Bandi și Lumina.

Pariul Austriac s'a închis

Eri la Băneasa-Trap, pariul austriac început cu miza inițială de 30000 lei, cu cota parte cuvenită din vânzarea buletinelor, a ajuns la suma de 39970 lei. Inseamnă că s'au rulat 19940 lei. Din cele 997 buletine participante, nici unul n'a indicat pe cei 7 câștigători. Pariul s'a închis la cursa 8-a.

După victoria lui Vântișor din pr. Tokar nu mai rămăsese decât un buletin.

Calendarul alergărilor

APRILIE

Duminică	17	Băneasa
Miercuri	20	Băneasa-Trap
Joi	21	Băneasa
Duminică	24	Băneasa-Trap
Luni	25	Băneasa
Marți	26	Băneasa-Trap
Joi	28	Băneasa
Sâmbătă	30	Băneasa-Trap

MAI

Duminică	1	Băneasa
Miercuri	4	Floreasca-Trap
Joi	5	Băneasa
Sâmbătă	7	Floreasca-Trap
Duminică	8	Floreasca-Mixtă
Marți	10	Floreasca-Mixtă
Joi	12	Floreasca-Trap
Sâmbătă	14	Floreasca-Mixtă
Duminică	15	Băneasa

Băneasa-Trap

Program definitiv

— Ziua XXIX-a —

Miercuri 20 Aprilie 1938

Premiul Ghidigeni, 2100 m.
Grupa A, 9.500 lei

Mârțoaga, Zenit, Cavaler, Va-ta, Furor, Fudul, Ștrengar, Handicap, Peter Gordon, Dor de Ducă, Aluniș, Extra.

Premiul Gambetta, 2200 m.
Grupa G, 16.000 lei

Colina, Theodora, Nation, Gruia, Katy Caid.

Premiul Greceni
Handicap, 14.500 lei

1700 Handicap, Oana, Champion jr.
1720 Mura II.
1740 Sultan II.
1760 Credința.
1780 Ciclop, Eggy, Kalifa.
1800 Sorvaneț, Busuioc.
1820 Giuditta.

Premiul Ghimeș
Handicap, 11.500 lei

1700 Dor de Ducă, Geisha, Bețiv, Dudu Gordon, Spic, Vestit, Arvuna, Ostaș, Adda Worthy.
1720 Zgomot.
1740 Baron, Elixir, Pati Worthy, Petruș, Mura II.
1760 Sultan II.
1780 Izma, Pinkerton.
1800 Eggy.
1820 Sonia Worthy, Pikaver, Lăcrămioara, Busuioc.

Premiul Gazel
Handicap, 18.000 lei

1700 Ducesa, Centaur, Kitty Clair, Wodka, Torent, Talaz, Pleava, Guardian Girl, Dolly Worthy.
1720 Venezia, Rosalinde, Szelvesz, Prinț.
1740 Kanada, Prokator, Mein Liebling, Blondella, Pai, Florența, Primrose.
1760 Naplopo, Quaramba, Champion.
1780 Gretelbub.
1820 Roland D.

Premiul Gura Văii
Condiție, 10.500 lei

2080 Cavaler, Fudul.
2100 Poenița, Bețiv, Ghimp, Oborean.
2120 Handicap.
2140 Spic, Zgomot.
2160 G-ral Worthy.
2180 Peceora, Catinca, Makrele, Mura II, Olenca, Eftin.
2200 Busuioc.
2220 Pikaver, Vointa.
2240 Gruia.

Premiul Graal
Condiție, 11.500 lei

1680 Comoara.
1700 Diadia Lui, Flăcău, Dâmb, Va-ta, Furor, Harry Boy, Lin.
1720 Tais, Sorana.
1740 Zenit, Ștrengar, Crăiasa.
1780 Hollo.
1800 Peter Gordon.

Premiul Geneva
Condiție, 14.500 lei

1660 Vântișor, Ezer Jo.
1700 Domnica, Kitty Clair, Sonora.
1720 Isabela, Redea, Giuditta.
1740 Wodka, Amsel, Talaz, Guardian Girl.
1760 Venezia, Florica II.
1780 Primrose, Quaramba, Prokator.
1800 Rai, Haron.

Premiul Guadarrama
Record, 13.000 lei

1720 Sorvaneț, Little Orphan, Lăcrămioara, Josedale Margot, Busuioc.
1740 Sonia Worthy, Redea, King Worthy, Duda, Vointa, Curier.
1760 Kitty Clair, Pock, Vâlcea, Giuditta, Pandur.

Rugby

SPORTUL STUDENȚESC-STADIUL ROMAN,

derbyul celei de a șasea zi a campionatului

Campionatul de primăvară s'a distins din chiar prima zi a sezonului printr'o activitate excepțională.

Astăzi, se dispută cea de a șasea etapă a campionatului și simpatizanții rugby-ului nostru, vor avea ocazia de a viziona nu mai puțin de 3 întâlniri, care prezintă toate garanțiile unor spectacole valoroase

STADIUL ROMAN-SPORTUL STUDENȚESC

DERBY-UL ZILEI

Cine cunoaște jocul de rugby, în toate subtilitățile lui, nu poate nega că Stadiul Român și Sportul Studențesc sunt două formații de o valoare superlativă.

Jocul clar, deschis, caracterizat din plin prin șarje de rară frumusețe, pe toate compartimentele jocului, a constituit întotdeauna nota distinctivă a echipelor de față.

Nu există situație mai delicată pentru un cronicar, decât aceea de a prevedea rezultatul unei partide, cu atât mai mult, când ți se prezintă două echipe de clasă și de forțe perfect egale.

Și cu drept cuvânt! Atât roș-albaștrii cât mai ales albnegrii, s'au impus în actualul sezon, printr'o serie de performanțe remarcabile.

Sportul Studențesc a dispus la scor de formația C. F. R.-ului, în vreme ce Stadiul-Român a învins categoric avântata echipă a R.C.B.-ului.

Analizând posibilitățile ambelor echipe, precum și șansele ce emit la adjudecarea victoriei, vom vedea că Stadiul Român beneficiază de o linie de atac excelentă.

Astfel, Turuț, la deschidere, se poate identifica cu o piesă utilă ce, prin aportul său neobosit, contribue la funcționarea impecabilă a acelui dinam, care este linia de atac stadistă.

Sportul Studențesc posedă jucători de talia unui Damian, Dinescu, Ștefan Ioncscu, Macarovici și Iovănescu, elemente care oricând pot realiza performanțe superioare.

Matchul se va disputa pe terenul I, ora 16.30. Arbitrajul a fost încredințat d-lui Basu Anastasiade.

Stadiul Român: Tudor Ion, Virgil Munteanu, Bogos, Gabay, Vogel, Virgil Ion, Turuț, Gică Ionescu, Argeșiu, Chiriachi, Slobozianu, Soare și Umberto.

Sportul Studențesc: Dan Iovănescu, Riegler, Damian, Dinescu, Andreiași, Popa, Diaconu, Macarovici, Niculescu, Diamandi, Pârcălăbescu, Popescu, Ionescu și Mărășescu.

R. C. 13-VIFORUL DACIA

După cum remarcam acum câteva zile, ciocnirea dintre echipa lui Veluda și a Viforului Dacia, se anunță a fi o partidă de real interes și iată dece:

R. C. 13, care nu a jucat timp de două săptămâni, ține astăzi, mai mult decât oricând, să demonstreze că înfrângerea suferită din partea R.C.B.-ului, nu se datorește decât unui simplu accident.

Viforul Dacia, care Duminica trecută a terminat la egalitate cu echipa P.T.T.-ului, vrea cu riscul oricărui sacrificiu să câștige pentru a-și consolida situația în clasament.

VIFORUL DACIA ARE TOATE ȘANSELE SA INVINGA!

Echipa galbenilor manifestă o vizibilă superioritate atât la înaintare cât și pe linia de 3/4.

Aceasta însă, nu înseamnă că „viforiștii", vor dispune cu ușurință de tânăra echipă a lui Veluda, care întotdeauna s'a evidențiat printr'un elan caracteristic.

Matchul se va disputa pe terenul II, ora 16.30. D. I. Buzoianu va conduce ostilitățile.

R. C. 13: Florea, Grigorescu, Apati, Manoliu, Bratu, Marinescu, Steinghel, Vasiliu, Rădulescu, Simeș, Ciupea, Oprescu II, Veluda, Oprescu I.

Viforul Dacia: Jianu, Vasilescu, C. Sterian, Comănescu, Nicolau I., Nicolau N., Traian, Covaci, Caracaș, Krantz, Zamfirescu, Mihăescu, Grigorescu și Kurtzbauer.

T. C. R.-R. C. B.

Echipa lui Crissoveloni, va întâlni astăzi, în compania R.C.B.-ului, o echipă tânără recunoscută prin jocul decis ce furnizează în campionat. Indiscutabil, T.C.R. are astăzi, mai mult decât oricând, șansele de-a câștiga ușor.

Menționăm însă că secunzii pot procura o surpriză prin jocul avântat ce practică.

Matchul se va disputa pe terenul III, arbitru fiind d. Gogu Sfetescu.

T. C. R.: Colibași, Chica, Moldoveanu, Crissoveloni, Popa, Dragu, Mărculescu, Tanoviceanu, Țăranu, Eremia, Mateescu, Cristoveanu, Bârsan, Popescu și Zissu.

R. C. B.: Handoca, Pomescu, Nițulescu, Gheorghiu, Iordan, Anastasiu, Parascu, Cârlova, Manciu, Trandafirescu, Mary, Alexandrescu, Panait Dumitriu, Tănăsescu și Tranulis.

I. Ionescu

Sport școlar

LICEUL GH. LAZAR CLASA VIII B—CLASA VII A
10—2 (2—0)

Pe terenul U. F. S. R. s'a disputat matchul dintre reprezentativele claselor VIIIB.-VIII A., ale liceului Gh. Lazăr.

Matchul s'a terminat cu scorul de 10-2 (2-0) pentru clasa VIII B, ai cărei echipieri, prin jocul desfășurat, și-au surclasat colegii.

Cheia victoriei, linia de mijlocași, a funcționat minunat.

Echipa clasei VIII B a aliniat următoarea formație:

Lăzărescu Gill, Gigel Cazan, Chiriac Titi, Sisi Ionescu, Sandu Schaffer, Nellu Saidufis, Radu Marcu, Blănaru Teodor, Pancu, Iancu și Ioanițoaia.

LICEUL „PROFESORII ASOCIAȚI", CLASA VI-a — LICEUL AUREL VLAICU CLASA VII 7-1 (3-0)

Pe terenul „Politehnica" s'a disputat matchul de football dintre echipele cl. VI-a a liceului „Profesorii Asociați" și cl. VII-a a lic. „Aurel Vlaicu". Partida s'a terminat cu rezultatul de 7-1, la pauză scorul fiind 3-0, pentru echipa liceului „Profesorii Asociați". Au marcat pentru echipa învingătoare: Tănăsescu (2) Moisescu (2) Kepetz (2) și Mateescu, iar dela învinși Predățoiu a înscris punctul de onoare în ultimul minut al jocului.

S'au remarcat dela lic. „Profesorii Asociați" Tănăsescu, care a fost cel mai bun om de pe teren, Mateescu, Zaharia și Grozoiu, iar dela învinși portarul și fundașul dreapta.

LICEUL COMERCIAL „N. KREȚULESCU" Cl. V — LICEUL „SF. GHEORGHE" CL. V 13-6 (5-3)

Eri după amiază s'a disputat matchul de fooot-ball între echipele claselor V a liceelor „N. Krețulescu" și „Sf. Gheorghe".

După un joc spectaculos, comercianți au reușit să învingă lic. „Sf. Gheorghe" cu scorul de 13-6 (5-3).

Punctele au fost marcate de: Râmniceanu Sandu (5) și Florescu D. Anton (5) și Marian (3), iar pentru învinși Mirea (2), Condeescu (3) și Comarninschi (1).

S'au remarcat dela învingători: Florescu, Râmniceanu și Paul Constantinescu iar dela învinși Mirea și portarul Nae Ion.

ECHIPELE

Lic. com. Krețulescu: David, Bularda, Constantinescu Anastasiu, Popescu, Doreaun, Florescu D. Anton, Marian, Râmniceanu, Mitroi Stalanay.

Lic. Sfântu Gheorghe: Nae, Mirea, Comarninschi, Pătrățel, Visarion, Condeescu, Stoenescu, Nicolau Mihai, Niculescu D-tru, Gheorghiade, Bombescu.

Știri și convocări

• *PEBE, în vederea jocului de campionat cu Adesgo, convoacă pentru astăzi orele 16,30 precis pe terenul Iuta, următorii jucători:*

Iacobini, Kempf, Ionescu Nicolae, Filipescu, Dumitrescu Ion, Trandafir Dumitru, Dobre Ion, Popiceanu, Copaci, Iordăchescu, Oprea, Petrovici și Metodi.

• Olympia convoacă pentru astăzi dim. la orele 8 pe terenul A.C.S.A., echipa de juniori pentru matchul cu Tricolor C. F. P. V. și rezervele pentru antrenament.

Echipa I-a pe terenul U. Tricolor pentru matchul cu Sporting, Pitești, la orele 1 jum.

• „Orfeus" convoacă astăzi ora 2 și un sfert pe terenul Velodrom în vederea renul Velodrom în vederea matchului cu I. Dârlău, pe următorii jucători: Lache, Halcusi, Gunopol, Economu I, II, Emil, Milio, M. Beicu, C. Giovanidis, Sassu, Găină, Ialina, Nicolacoglu, Knall și Voicu.

• F. C. Juventus convoacă astăzi ora 8 fix la cabana din Bulev. Elisabeta, următorii juniori:

Kiss, Georgescu Dumitru, Brezoiu, Bărbulescu Zaharia, Georgescu Mișu, Dobrescu Mocsu, Gheorghe Ștefan, Alexandrescu, Broscoiu, Păsărică Ion, Papagal Coman, Antonio Ad. Niculescu, Theodorescu și Joițoiu.

Matchul fiind oficial, jucătorii sunt obligați a veni pe ori și ce timp.

• „Justiția" București convoacă pe jucătorii: Burtică Ioan, Dumitrescu Gheorghe, Lăzărescu Gheorghe, Coman Nicolae, Nicolescu Dumitru, Stoica Petre, Frumușelu Marin, Kraus Vasile, Dumitrescu Dumitru, Petre Pătruț, Nedelea Stănică, Antonaru Ioan, Mihăilescu Petre și Reit Paul pentru a fi prezenți pe terenul stadion (Sp. Muncitoresc), astăzi la ora 8 a. m., în vederea matchului cu gruparea Fichet.

In mod special sunt convocați jucătorii: Antonaru Ioan și Frumușelu Marin, cărora li se atrage atenția că în caz de absentare vor fi sancționați conform regulamentului.

• „Start Club" în vederea matchurilor de astăzi convoacă pe terenul Start (Obor) la ora 3 jumătate, pe următoarele jucătoare: *A.* Katia Aman, Mona și Despina Mavrocordat, Casandra Iuliana, Mia Stübenscki, Medi Pruner și Ati Negulescu; iar dela *B:* Petra Frumușani, Lenuța Donos, Ileana Nenițescu, Tita Serchiade, Olga Cerkez și Ortansa Balthazar.

Antrenamnetul se va face sub supravegherea d-relor Mona Mavrocordat și Katia Aman.

• Clubul sportiv „Socec-Lafaiette" convoacă pentru astăzi 17 Aprilie 1928 pe terenul „Belvedere", următorii jucători:

La ora 8: Ionescu, Petrescu, Crăciunescu, Cristea, Lepădatu, Capota, Barbu, Eparu, Stănescu, Lăzărescu, Rădulescu, Rubrich, Macu, Ghene.

La ora 10: Paraschivescu, Sitaru, Congo, Antonescu, Pockorny, Hary, Tudorică, Buza, Bărbulescu, Stănescu, Berbeacă, Emanoil și Stanciu.

• „Victoria" convoacă pentru astăzi 17 Aprilie 1938 orele 14, în vederea matchului cu Arsenal, următorii jucători:

Penciulescu, Oane, Nelu Alexandrescu, Andrei Desmereanu, Titel Istrătescu, I. Sauter, Ștefan Mihail, Avramescu, Lazăr, Blide, Marinescu, Ciocan, C. Nicolae, Mărgărit.

• Goguță Iordăchescu, selecționerul categoriei II-a A, mulțumește conducătorilor cluburilor „Universul", „Metropola", „Biruința", și „C.A.B" pentru concursul ce l-au dat acestei categorii. O remarcă specială se cuvine d-lor Mitică Popescu, Stelian Crăciun (Universul) și d-lui inginer Șerbănescu (Metropola).

• Clubul „Avântul Sportiv", convoacă pe jucătorii mai jos notați, pe terenul Titani, (mașina 32 cu transbordare 50), rezerva la ora 14 și onoarea la ora 16.

Mărgărit, Niculescu D., Teodorescu Profir, Mateescu, Stoicescu, Munteanu, Ionescu R., Nicolae C-tin, Alexandrescu Octav, Chiriță Bobâlneanu, Vasile, Iorgulescu Elefterie dela onoare, Niculae J., Vasile, L. Niculescu, C. Stoenescu, S. Popescu, I. Slăvescu, N. Mihailidis, Dincă Ion, S. Constantinescu, Mirică I. Ionită, Tănase Pitusi, de la rezervă.

• „L. P. N." convoacă pentru astăzi 17 Aprilie a. c. orele 10 dim. pe terenul „Titani" în vederea matchului oficial cu „Metalosport", următorii jucători:

Otto, Condeescu, Andrei, Barna, Bala, Fane, Tăușan, Bejan, Notopol, Locatelli, Sepi, Gârboveanu, Petrescu Dumitru.

Jucătorii sunt rugați a fi prezenți la ora fixată mai sus, spre a primi importante comunicări.

• *Clubul Avântul Sportiv, secția rugby, convoacă pentru azi la ora 8 dim., toți jucătorii pe terenul F.S.S.R.*

Hand-ball

Industria Sârmei (Brăila) primește replica grupărei Hand-ball Club Prahova (Ploești)

Astăzi se dispută la Brăila matchul de calificare pentru campionatul național de handball, între Industria Sârmei și Hand-ball Club Prahova (Ploești).

Credem că va fi un match strâns și că învingătorul se va cunoaște abia la sfârșitul reprizei. Invingătorul acestui match va întâlni pe C. F. R. (București) în cadrul campionatului național.

Industria Sârmei, care are avantajul terenului, credem că va ești învingătoare, după o luptă aprigă. Conducerea partidei a fost încredințată d-lui V. Manolescu (București).

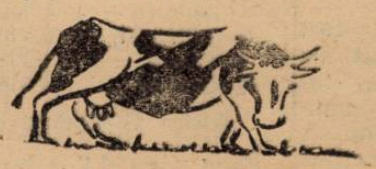

CICLISM

O perspectivă frumoasă

Luptă dârză, spectacol ales şi o sosire strânsă, se prevede astăzi, în handicapul „Aurel Frize"

In memoria defunctului as Aurel Frize, „V. C. R." organizează o alergare sub formă de handicap. Lista înscrierilor a totalizat 40 aceziuni.

Cifra aceasta, — record în actuala stagiune, — spune mult şi trebuie să subliniem şi noi gestul frumos al ciclistilor de a cinsti, prin prezenţa lor la startul acestei probe, amintirea unui ales şi autentic sportman.

PRONOSTICURILE NOASTRE

Numărul mare de participanţi, formula probei, — handicapul, — prezenţa la start a lui Tudose şi posibilitatea surprizelor, iată o serie de puncte care fac dificil orice pronostic. Totuşi ne vom expune părerile bazate pe calcule în această direcţie.

Dela începători, ţinând seamă de lungimea cursei şi faptul că cei 40 km. se vor desfăşura pe drumuri nu prea strălucite, nu ne-am putea opri o clipă, două, asupra lui Tufă şi Mokesch.

Totuşi... trecem mai departe...

La categoria III-a se detaşează net: Victor Ioniţă, — care şi-ar putea găsi buni colaboratori în Dumitru Nicolae, I. Steinhardt şi eventual Dina şi Teodoroiu.

Dela „semi-vedete" toţi cinci.

Dela aşi: Tudose este de departe cel mai bun.

In baza acestei scheme, iată cum s'ar desfăşura proba:

Victor Ioniţă, dacă încearcă să plece singur fără ajutorul celorlalţi, riscă mai mult, după cum tot risc e să întârzie aşteptând colaborarea. Deci Ioniţă va vedea ce e de făcut, pe teren.

Totuşi distanţa între el şi cat. II-a este destul de mică pentruca „semi-vedetele" să nu-l prindă. Astfel fiind, prevedem că-l vor „înghiţi" la intrarea pe asfalt sau în cel mai fericit caz (pentru el) pe pavajul din Popeşti, la 6 km. de sosire.

Admiţând ipoteza aceasta, ca cea mai posibilă, credem că victoria va reveni lui Norhadian sau Cr. Teodorescu, (amândoi „principişti" care, ştiindu-l pe Ioniţă plecat cu destule şanse, n'au decis forţa lăsând aceasta în sarcina lui Ardeleanu, M. Steinhardt şi Cristea.

Cât priveşte cat. I-a, este foarte puţin probabil ca Tudose să care în spinare pe ceilalţi stricând astfel şansele colegilor săi de club Cr. Teodorescu, Norhadian şi mai ales Ioniţă.

E o tactică justificată prin prisma intereselor de club şi de a lansa pe tineri; dar noi l-am vrea pe Tudose deslănţuit, din cap în cap, aşa cum ne-a promis şi cum încă nu ne-a arătat. Îi cerem lucrul acesta lui „Costea", căci e vorba de plecat peste graniţă şi trebue să cunoaştem posibilitatea reală, pe teren, a băeţilor iar nu cea presupusă, la adăpostul numelui sau performanţelor trecute. Deasemenea aşteptăm să vedem evoluând pe fostul sergent-instructor, actual „aspim"-ist Şt. Dinu, precum şi pe Ofenanshy (devenit subit... fondist) şi W. Agaton care a înghiţit acum 14 zile o strașnică „cacialma".

Recapitulând, rămâne cert că vom asista la o luptă dârză, cu multiple faze pline de interes, şi la o sosire strânsă.

O perspectivă în faţa căreia pronosticul apare fără prejudecăţi.

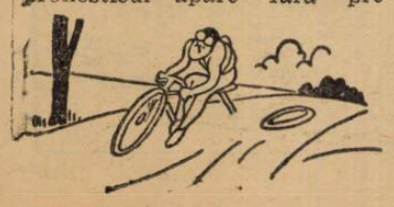

DE NOTAT

Plecarea: ora 8, Bd. Ferdinand, în faţa şcolii „Spiru Haret".

Sosirea: după ora 10 la Mandravela (punctul de unire al şoselei Oltenita cu cal. Văcăreşti).

— em. i. —

Ping-pong

Prima zi a campionatelor regionale

ORA 9 DIM. CAMPIONATUL REGIONAL SALA „SPORTING" VACAREŞTI 21

Eri s'a desfăşurat în sala „Sporting" din calea Văcăreşti prima zi a campionatelor regionale de ping-pong. S'au disputat 12 matchuri pentru cat. II-a şi a III-a. Azi se vor disputa probele rămase în program la simplu domni, cat. I-a începători, doamne I şi II-a, dublu domni I-a şi II-a şi dublu mixt.

REZULTATE TECHNICE

Turul I

Also Bella—Marcoveanu 21-18; 21-14.

Lulu Eisig—Kamermann 21-11; 21-7.

Rădulescu — Alexandrescu 21-16; 21-19.

Pomerantz—Algazi 21-15; 21-12.

Herşcovici—Friedman 21-9; 21-10.

Schuler—Schimel 21-10; 21-17.

Lucian—Orenstein W. 21-9; 21-10.

Calboreanu—Kisselef 21-16; 21-9.

Wieder—Langhaus 21-10; 23-21.

Ellenbogen — Rusănescu 20-22; 22-20; 21-15.

CAT. II

Turul I

Constantinescu—Orenstein 21-14; 21-16.

Camermann — Florescu 21-19; 21-18.

SKI

Clubul I.M.E.F. s'a înscris în cupa Bucegilor

Marea cursă de coborîre dela Omul, organizată a doua zi de Paşti de Ski Clubul Bucureşti, va realiza în acest an un adevărat record de participanţi.

In ultimul moment s'a primit înscrierea unei noui grupări; este vorba de echipa clubului I. M. E. F. care şi-a anunţat participarea cu patru concurenţi, conduşi de locot. Sângiorgian.

Adunarea generală a asociaţiei turistice „SKI CLUB BUCUREŞTI"

In seara zilei de 13 Aprilie a. c., a avut loc prima adunare generală a S. C. B. la sediul clubului din str. Luterană 1, în prezenţa unui numeros grup de membri.

S'a expus şi aprobat raportul de activitate desfăşurată pe anul expirat şi raportul cenzorilor asupra gestiunei financiare.

S'a votat lista noului comitet de conducere care a fost alcătuită în felul următor:

Preşedinte, arhitect Aurel Ghinescu; vice preşedinte, profesor Camil Morţun; vicepreşedinte, Ion Gaiser; secretar general, doctor Mihail Andreescu; cassier, Cristian Teodorescu; membri, d-na Elena Andreescu, d. arh. Constantin Filip; cenzori, avocat Nic. Baciu, inginer Mihail Teodoru.

Totodată s'a votat proectul de buget pe 1938 şi programul de activitate în viitor, în care scop a luat fiinţă o comisiune tehnică din care fac parte d-nii: Ioan Coja, Camil Morţun şi Jean Demetrescu.

Pentru grija deosebită ce o acordă ski-ului românesc şi în general turismului, adunarea generală alege prin aclamaţie ca membri de onoare pe d-nii: general I. Iacobici, preşedintele federaţiei de ski, Dem. Dimăncescu, director general a propagandei, Vintilă Paraschivescu, preşedintele O. N. T. şi ing. N. Caranfil, director general U. C. B.

La vârsta sa ar trebui să mănânce ca un uriaş!

„Toate mamele, sfătueşte D-na Rouet, din Aix d'Anguillon (Cher), *ar trebui să dea Quintonine, copiilor lor. De Când micul meu Marcel o ia, el care nu mânca mai nimic şi nu-i plăcea nimic nu mai este acelaşi copil. Trebue să vedeti ce frumoşi obraji are; el mănâncă bine ca un mic infometat.„*

Quintonine place la toţi copiii, căci gustul său este delicios: ei îl cer singuri. De îndată, mâncând cu cea mai bună poftă, plină de vioiciune şi de bună dispoziţie, ei sunt fericiţi de a cheltui nouile lor forţe.

QUINTONINE

PRODUS FRANCEZ. — LABORATOARELE HELIN

Fortifică sigur — costă eftin

LA FARMACII ŞI DROGUERII

CAMPIONAT NAŢIONAL
ORA 9.30
Sala CERCUL BUCUREŞTEAN

Campionatul naţional de spadă

In continuarea concursurilor naţionale de scrimă, se dispută astăzi, la ora 9 şi 30 în sala de arme a „Cercului Bucureştean", Bulevardul Take Ionescu No. 33 etaj IV, campionatul naţional de spadă.

La acest concurs se întrebuinţează aparatul electric.

PARTICIPANŢI PROBABILI:

D-nii: Nicolae Marinescu, Mircea Duvăz, Radu Brăescu, Robert Fournaraki, sub-lt. Marin Popescu, lt. Marin Dobre, locot. Raul Dristoreanu şi d. căp. Dimitrie Raiciu, dacă va fi disponibil după lucsaţia suferită la finala campionatului de sabie.

Accesul publicului amator al acestui sport este liber.

La matchul Venus-Sp. Studenţesc

Spectatori... acrobaţi.

VOLLEY-BASKET-BALL

A treia etapă a campionatului regional

CALENDARUL ZILEI

ORA 8: BASKET CAT. II
Macabi—A.S.A., ter. A.O.S.

ORA 9: VOLLEY CAT. II
C.F.R.—B.T.M.T., ter. A.O.S.

ORA 9.30: VOLLEY FEMENIN
Vergu — Bonaparte, teren Sportul.

VOLLEY CAT. I
O.C.B.—V.S.C., ter. A.O.S.

VOLLEY CAT. II
Viitorul—Vif. Dacia, teren C.F.R.

ORA 10: VOLLEY FEMENIN
Start—Telefoane, ter. C.F.R.

VOLLEY CAT. II
Sp. Stud.—Bonaparte, teren Sportul.
O.C.B.—V.S.C., teren A.O.S.

BASKET CAT. I
C.F.R.—E.F.A., ter. Sportul.

ORA 10.30: VOLLEY CAT. I
Telefoane—Aurora, teren C.F.R.
Viitorul — Avântul, teren Sportul.

BASKET CAT. I
A.C.T.—O.C.B., ter. A.O.S.

ORA 11: VOLLEY FEMENIN
Farma—Sp. Stud., teren Sportul.

BASKET CAT. II
Juventus-O.C.B., ter. C.F.R.
Viitorul — Inainte, teren Sportul.
E.F.A.—V.S.C., ter. A.O.S.

ORA 11.30: VOLLEY FEMENIN
Hai-Hai—Iureș B, teren Sportul.

ORA 12: VOLLEY FEMENIN
Caraiman — Start, teren Sportul.

VOLLEY CAT. III
Macabi—C.F.R., ter. A.O.S.

ORA 15.30: VOLLEY CAT. II
Luceafărul—Pebe, teren C. F. R.
Caraiman — Inainte, teren Sportul.
Macabi—E.F.A., ter. A.O.S.

ORA 15.30: VOLLEA CAT. II
Aurora-Radu V., ter. A.O.S.

VOLLEY CAT. III
Rahova—Bonaparte, teren A.C.S.A.

ORA 16: VOLLEY FEMENIN
Aurora—Bonaparte, teren A.O.S.

ORA 16.30: Macabi—Telefoane, teren A.O.S.

ORA 17: VOLLEY CAT. III
A.S. 13—Radu V., ter. A.O.S.
Vif. Dacia—Pebe, ter. Velodrom.

ORA 17.30: BASKET CATEGORIA II
Radu V.—A.C.T., ter. A.O.S.

VOLLEY-FEMENIN
TTEREN SPORTUL
BONAPARTE H — VERGU

Tânăra formație Vergu va face tot ce îi stă în putință pentru a-și scoate un rezultat cât mai onorabil. Cu toată bunăvoința nu va reuși, însă, mare lucru în fața tehnicei bonapartiste.

Va conduce d. Furlungeanu, începând dela ora 9.30.

FARMA — SP. STUDENTESC

Un joc care nu promite nimic, ambele echipe practicând un joc absolut individual. Totuși credem că până la urmă „universitarele" vor reuși să-și însușească victoria. Partida va fi arbitrată de d. M. Marinescu care va fluera începutul la ora 11.

HAI-HAI — IUREȘ B.

Defecțiunile pe care le prezintă echipa secundă a campioanelor va scădea mult din factura jocului și va permite Hai-Hai-ului o victorie destul de ușoară.

Va conduce d. Rainu începând dela ora 11,30.

CARAIMAN — START B.

In dorința de a se menține în primul loc din clasament, Startul va depune toate eforturile pentru obținerea victoriei, care în mod normal nu-i poate scăpa. Totuși va avea de învins o cârză rezistență din partea tinerei formații a Caraimanului.

Va arbitra d. Furlungeanu, începând dela ora 12.

TEREN C. F. R.
START — TELEFON CLUB

După cum a arătat la antrenament Startul este în formă, așa că în matchul de astăzi victoria nu-i poate scăpa.

Va arbitra d. Marinescu începând dela ora 10,30.

TEREN A. O. S.
BONAPARTE — AURORA

Bonaparte a arătat la ultimul match că este în mare formă, așa că se așteaptă dârză rezistență. Ținând însă seamă că Aurora are avantajul terenului, o indicăm favorită. Jocul va începe la ora 16 sub conducerea d-lui M. Marinescu.

MACABI — TELEFON CLUB B.

Cu tot handicapul terenului și galeriei, elanul „telefoniștelor" va reuși până la urmă să aducă victoria. D. M. Marinescu va fluera începutul la ora 16,30.

VOLLEY-BALL CAT. I-a
TEREN C. F. R.
TELEFON CLUB — AURORA

Jocul cu Aurora a venit la timp pentru „telefoniști" căci vor face cu această ocazie un sever antrenament în vederea cupei „Fantinelli", a cărei finală se apropie. Partida se anunță extrem de atractivă, combatantele practicând un joc clar și bărbătesc.

Victoria nu poate scăpa Telefoanelor.

Va conduce d. Marinescu începând dela ora 10,30.

TEREN SPORTUL
VIITORUL — AV. SPORTIV

Cele mai tinere echipe ale capitalei, se vor întâlni într'un match decisiv la ora 10,30 sub arbitrajul d-lui Milan Mănciulescu.

Vechii rivali, „lăzăriștii" și „cantemeriștii" vor căuta astăzi să lămurească definitiv întâietatea dintre ei. Avântul cu o nouă achiziție, va face zile grele „lăzăriștilor" dar credem că până la urmă aceștia vor reuși să-și adjudece victoria.

TEREN A. O. S.
O. C. B. — V. S. C.

După forma arătată de V. S. C. Vineri seara în sala „Inainte", se pare că O. C. B.ul nu va întâmpina mare rezistență. Va conduce d. Rainu începând dela ora 9,30.

BASCHET-BALL CAT. I-a
TEREN SPORTUL
C. F. R. — E. F. A.

„Feroviarii" vor câștiga destul de ușor în dauna E. F. A.-ei care deși posedă o echipă destul de redutabilă totuș, nu poate emite pretenții în fața C. F. R.-ului. Jocul va începe la ora 10 și va fi condus de d. Udenio.

TEREN A. O. S.
A. C. T. — O. C. B.

Partida este într'o oarecare măsură dezechilibrată, căci O. C. B-ul, mult superior, nu poate pierde cu tot efortul „tinerilor". Conducerea partidei a fost încredințată d-lui Lucian, care va fluera începutul la ora 10,30.

VOLLEY-BALL CAT.II-a
TEREN SPORTUL

BONAPARTE — SPORTUL STUDENȚESC

Derbyul categoriei a doua îl furnizează întâlnirea dintre Bonaparte și „universitari".

Partida este de un real interes căci de rezultatul ei depinde care va fi campionul categoriei, așa că lupta promite a fi foarte strânsă.

Câteva defecțiuni în echipa bonapartiștilor, altădată câștigători siguri, îi pun azi într'o situație critică. Totuș prin elanul, galeria și dorința de afirmare a lor, credem că vor învinge până la urmă. Partida va fi condusă de d. Mateescu începând dela ora 10.

Caraiman—Inainte, ora 12,30, arb. G. Teodoru.
FAVORIT: Caraiman.

TEREN C. F. R.

Viitorul—Vif. Dacia, ora 9.30, arb. Fr. Marinescu.
FAVORIT: Viitorul.
Luceafărul—Pebe, ora 12.30. arb. Fr. Marinescu.
FAVORIT: Pebe.

TEREN A. O. S.

C. F. R.—B. T. M. T., ora 9, arb. N. Rainu.
FAVORIT: C. F. R.
O. C. B.—V. S. C., ora 10, arb. N. Rainu.
FAVORIT: O. C. B.
E. F. A.—Macabi, ora 12,30, arb. Kimelman.
Favorit: E. F. A.
Aurora—Radu Vodă, ora 15.30, arb. Marinescu.
FAVORIT: Radu Vodă.

VOLLEY-BALL CAT. III
TEREN C. F. R.

E. F. A.—Vif. Dacia, ora 16, arb. Drăghicescu.
FAVORIT: E. F. A.

TEREN A. O. S.

Macabi—C. F. R., ora 12, arb. Cojocărescu.
FAVORIT: C. F. R.
A. S. 13—Radu Vodă, ora 17, arb. Gheorghiade.
FAVORIT: A. S. 13.

TEREN A. C. S. A.

Rahova—Bonaparte, ora 15.30, arb. Teodoru.
FAVORIT: Bonaparte.

TEREN VELODROM

Vif. Dacia—Pebe, ora 17, arb. Augustide.
FAVORIT: Viforul.

BASKET-BALL CAT. II
TEREN C. F. R.

Juventus—O. C. B., ora 11, arb. Riegler.
FAVORIT: Juventus.

TEREN SPORTUL

Inainte—Viitorul, ora 11, arb. Bretan.
FAVORIT: Viitorul.

TEREN A. O. S.

Macabi—A. S. A., ora 8, arb. Ioanid.
FAVORIT: A. S. A.
Radu Vodă—A.C.T., ora 17.30, arb. Grunstein.
FAVORIT: A. C. T.

ATLETISM

Azi se aleargă ștafeta „Traversarea Capitalei"

Azi la ora 10 dim. de pe terenul A. C. S. A. dela Bellu se va da plecarea în anuala ștafetă „Traversarea Capitalei".

Este una din cele mai disputate și mai lungi ștafete care a suscitat întotdeauna un deosebit interes între cluburile atletice bucureștene.

Cursa este pusă sub regizia ligii de atletism Muntenia, care pentru a asigura cursei o bună desfășurare, a fixat în toate amănuntele organizarea technică, care credem că nu va păcătui cu nimic.

Traseul definitiv al acestei curse este următorul: plecarea de pe terenul A.C.S.A (Voevodul Mihai) — Cimitirul Bellu — str. Cuțitul de Argint — liceulGh. Șincai — bulev. Mărășești — Bis. Sf. Spiridon — podul Șerban Vodă — Piața Sf. Anton — Calea Moșilor pe lângă grădina Sf. Gheorghe până la Ofițerul Stării Civile — bul. Brătianu — Piața I. C. Brătianu — Fundația Dalles — Piața Romană — Dealul Zorilor — Piața Victoriei — Bufet — Flora — Arcul de Triumf — sosirea în dreptul ștrandului Kiseleff.

JURIUL ȘTAFETEI

Președinte de onoare: d. G. Plagino.

Membri de onoare: d. Jean Cămărășescu, Mihail Savu, col. Panaitiu, Neagu Boerescu, ing. N. Mărăscu.

Comisar general de parcurs: d. col. Ștefănescu I.

Comisar șef de parcurs: lt. Sebastian Chinie.

Directorul reuniunei I. C. Petrescu.

Cronometrori: C. Leoveanu, Alex. Konig, prof. Dutescu, prof Orășanu.

Secretar: I. Paraschivescu.

Pentru a se asigura concurenților drum liber pe parcurs, liga de atletism Muntenia a cerut concursul serviciului de circulație al Prefecturei Poliției.

Jocurile atletice ale școlilor săsești din Ardeal

Astăzi se desfășoară la Bistrița anualul concurs sportiv al școlilor săsești din Ardeal.

La această manifestație urmează să participe echipele școlilor din: Bistrița, Brașov Sighișoara, Mediaș, Sibiu, și Timișoara.

In program, figurează următoarele sporturi: atletism, gimnastica, și handball.

Când și unde se va disputa pentathlonul național

In programul concursurilor cu caracter național constatăm că F. R. A. a omis să programeze campionatul național de pentathlon.

Desigur este o simplă omisiune, deoarece nu credem că federația este dispusă să renunțe atât de ușor la organizarea unei probe care de un deceniu obține un frumos succes.

— Bietul Mișu! Mai răsuflă și el Duminica, după ce toată săptămâna muncește ca un rob...

PAGINA BOXULUI

ULTIMA LUPTĂ?

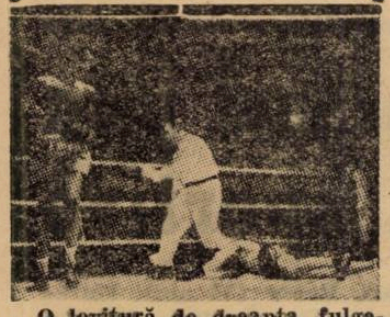

O lovitură de dreapta, fulgerătoare, și „micul blond" e la pământ.

Jean Cocteau, poetul, prietenul lui Brown, e numai ochi...

Opt, nouă, zece... Arbitru și îngrijitorii așteaptă deșteptarea lui Angelmann.

„Ce mi s'a întâmplat?" are aerul că se întreabă Angelmann.

S'a sfârșit. Al. Brown coboară de pe ring. O face pentru ultima oară în viața sa?

Humery învingător, Huguenin învins

In cadrul unei reuniuni desfășurată în arena „Giardino d'Inverno" din Milano, Gustav Humery a fost declarat învingător asupra italianului Bianchini, acesta din urmă fiind descalificat în repriza patra, pentru lovitură joasă.

Huguenin, în schimb, a fost bătut prin k. o. în repriza secundă, de italianul Urbinati.

Abbruciati, campionul ușor al Italiei a învins la puncte pe grecul Xarcopulos și Annibali a obținut același rezultat asupra lui Lesage.

Jean Coteau: „Al. se va retrage"
Jeff-Dickson: „Al. va rămâne"

După victoria lui BROWN asupra lui ANGELMANN

Sangchili-Peter Kanne, pentru campionatul lumii

Rezultatul matchului Al. Brown-Valentin Angelmann a văzut lumina zilei, în coloanele ziarului nostru, chiar a doua zi după consumarea lui.

In mod special însă ne-am ferit să dăm amănunte asupra felului cum a decurs lupta, și am preferat să așteptăm spre a obține detaliile din cea mai bună sursă,

Ziarele franceze sosite eri în Capitală, descriind în amănunțime fazele matchului, ne-au servit cea mai prețioasă și mai exactă sursă de informații.

In randurile ce urmează, publicăm, după ziarul L'Auto, repriză cu repriză, modul cum a decurs întregul match.

AL. BROWN A INVINS PE ANGELMANN PRIN K. O. IN REPRIZA OPTA

Berrehot anunță marea întâlnire care opune, în 10 reprize, pe Al. Brown (54 kg. 100) lui Angelmann (52 kg.).

D-nii Raberet și Mazoir îndeplinesc funcția de judecători, d. Scheeman pe cea de al treilea judecător și arbitru.

Prima repriză. — **Brown atacă și plasează o jumătate duzină de stângi la figura campionului mondial de categorie muscă, care se retrage spre a-și obosi adversarul. Acesta nu a primit o singură lovitură în această repriză.**

Avantaj Brown.

Repriza doua. — **Angelmann încearcă să atace de jos și intră în clinch. Este însă contrat cu un uppercut de dreapta. Angelmann ripostează cu un crochet de dreapta la inimă și o stângă la nas. Cei doi campioni se observă.**

Egalitate.

Repriza treia. — **Brown atacă neîncetat, plasând stângi la figură și uppercut-uri de dreapta la corp. Angelmann se multumește cu defensiva.**

Avantaj Brown.

Repriza patra. — **Angelmann plasează două crochet-e la plex. Brown ripostează cu o stângă și Angelmann alunecă. Ritmul matchului este lent, fără acțiuni de efect. Apoi Angelmann primește o dreaptă la ureche.**

Ușor avantaj pentru Brown.

Repriza cincea. — **„Tintin" trece la atac și reușește un uppercut de stânga la stomac. Dar este apoi contrat cu prilejul unei intrări la corp. Francezul dublează un crochet de stânga la corp.**

Avantaj Angelmann.

Repriza sasea. — **Brown își caută distanta, dar nu-l întrece, în viteză, adversarul care plasează două drepte la față. Brown pare deconcertat. Nu se simte în apele lui.**

Avantaj Angelmann.

Repriza șaptea. — **Brown porneste dela inceput și Angelmann este șifonat prin câteva frumoase „stângi-drepte". Dar alura matchului nu întârzie să reia ritmul de la început.**

Egalitate.

Repriza opta. — **După un corp-la-corp, Angelmann se degajează și coboară stânga sa. Brown vede spărtura și dreapta lui pornește formidabil. Tintin cade cu fața la podea, se ridică penibil la 9 recade pe spate, în timp ce d. Scheeman oprește lupta.**

MA RETRAG, A DECLARAT BROWN

După match, la vestiar, Al. Brown a spus gazetarilor prezenți, următoarele:

„Am găsit momentul. In repriza opta, când Angelmann care se închisese bine până atunci, s'a descoperit eșind din corp-la-corp, am văzut deschiderea... dreapta a plecat, sec și precis. Este ultima din cariera mea, — adaugă panamezul cântărind cuvintele — și sunt fericit să o fi reușit atât de bine.

„Acum voi trece mâna, mă retrag".

„AL SE VA RETRAGE" SPUNE JEAN COCTEAU

Jean Cocteau a urmărit ultimul match al amicului său Al., din primul rând al fotoliilor de ring.

„Acum, a spus poetul, Al. va pleca. L-am văzut după amiază și mi-a spus că va câștiga prin k. o. Știam ce tactică va întrebuința spre a-și învinge adversarul, copil boxeur care a fost curajos" — și

„AL VA RAMANE" SPUNE JEFF DICKSON

„Al va rămâne, a spus la rândul său Jeff Dickson, și puteți anunța că voi organiza, la 17 Mai, la „Palais des Sports", un match Brown-Peter Kane. Managerul boxeurului englez a asistat la match și el va semna contractul, mâine dimineață".

UN MATCH INTRE SANGCHILI ȘI PETER KANE PENTRU TITLUL MONDIAL

Am arătat în numărul de eri al ziarului nostru că nu este exclus ca Al. Brown să reurce treptele ringului. Tratează pentru disputarea unui match în București cu Toma Aurel și Jeff Dickson se gândește la o întâlnire între Al. și Peter Kane.

Putem anunța chiar că englezul a și semnat contractul.

Dacă totuși, Al. Brown își va respecta promisiunea făcută lui Jean Cocteau, el va trebui să abandoneze titlul și, în acest caz, Jeff Dickson s'a și gândit să pună în picioare un match Sangchili-Peter Kane, pentru titlul care va rămâne vacant.

Trei victorii în nouă reprize

In arena Politeama din Geneva, Gino Cattaneo, campionul de categorie cocoș al Italiei, a învins prin abandon în repriza treia pe francezul Filhol.

O victorie la fel de rapidă a repurtat semi-mijlociul Dejana, care a învins pe Langier, prin k. o. în repriza patra.

Matchul Spoldi-Al. Beck, a durat și mai puțin. In a doua repriză faimoasa lovitură „dinamita" a lui Spoldi și-a produs efectul și Beck a pierdut prin k. o.

In fine, Tamagnini și Grispos au făcut match nul.

In legătură cu acest ultim rezultat trebue să reamintim că, în fața compatriotului nostru Milică Teodorescu, Grispos nici nu a existat, fiind scos din luptă în repriza doua.

Felix Wouters a pierdut 30.000 franci

După victoria repurtată asupra lui Gustav Eder, Felix Wouters, campionul lumii (I. B. U.), la categoria semi-mijlocie, a acceptat să acorde revanșa învinsului său, depunând și o sumă de 30.000 franci drept garanție pentru disputarea matchului.

Dar, întâlnirea nu a avut loc și Wouters a pierdut cauțiunea depusă. Este probabil însă că organizatorul berlinez va renunța la această sumă dacă Wouters va acorda revanșa lui Gustav Eder.

Break... stop... out...

In cursul reuniunei în care Al. Brown a învins pe Angelmann, francezul Cerdan a bătut la puncte pe cehul Rabak, iar Kid Tunero a învins pe Roger Cadot prin oprirea matchului, pentru rănire, în repriza doua.

*

La Brooklyn, Ginger Foran a învins la puncte pe Orville Drouillard și Johnny Morro pe Johnny Bellus.

Trăiască libertatea!

„Dragă Roland Toutain, dă-mi o țigare!".

Ultima semnătură pe tabloul de serviciu al „Palatului Sporturilor".

La un pahar cu prietenii.

Puțină muzică, în Montmartre.

Mâinile acestea vor mai servi vreodată?....

Noben este campion al Belgiei

La vârsta de 30 ani, Noben a devenit campion al Belgiei la categoria grea.

In sala teatrului din Charleroi, Noben s'a întâlnit cu Scohy pe care l-a pus knock-out în repriza patra.

Ştirea publicată de noi s'a confirmat

Matchul România-America Centrală nu se mai dispută la Lyon, ci la TOULOUSE

Ştirea publicată de noi eri prin care arătam că Liga Lyon refuză să organizeze matchul România-America Centrală (dela 5 Iunie), s'a confirmat.

Federaţia română a primit eri o adresă din partea comitetului organizator prin care acesta anunţă că matchul România-America Centrală nu se mai dispută la Lyon, ci la Toulouse, la aceeaşi dată.

Firește, ştirea a impresionat neplăcut cercurile noastre federale, care o comentează viu şi cu oarecare amărăciune.

De altfel, iată comunicatul comitetului organizator, apărut în „L'Auto":

„Liga lyoneză recuzând matchul America Centrală-România, contând pentru primul tur eliminatoriu al competiţiei finale a Cupei Mondiale şi care trebuia să aibă loc pe Stadionul Municipal din Lyon, comisia tehnică a comitetului organizator, în acord cu Biroul federaţiei franceze, a decis ca matchul America Centrală-România să se dispute la Toulouse, pe terenul Toulouse F.C., Duminică 5 Iunie 1938".

In legătură cu această schimbare de teren, la cererea Ligii Lyon, confratele parizian „L'Auto" publică în numărul sosit eri un amplu reportaj, din care găsim foarte important să spicuim câteva pasagii, ca fiind motive pentru care Liga lyoneză a refuzat organizarea acestui joc. Iată-le:

„Un teren perfect la care se lucrează, un stadion cu 35.000 locuri, iată ce va oferi Lyon Cupei Mondiale. Dar Lyon voia, în revanşe, un match care să fie unul. Un match demn de cel care fusese propus la început: Austria-Suedia sau din următoarele: Germania-Elveţia, Brazilia-Polonia. Şi ce i s'a oferit ca match? România-America Centrală. Adică din „RAMAŞITE".

„ROMANIA, SAU MAI BINE ZIS CEA MAI BUNA ECHIPA A SA, RIPENSIĂ, A FOST BATUTA, ACUM DOI ANI, foarte comod în FAŢA LYONEZILOR — şi America Centrală ce afacere e? In consecinţă, o reţetă dificil de evaluat".

„Un maximum de reţetă de 30.000 franci într'un oraş care e susceptibil de a face una de 300.000 franci".

„Este în interesul federaţiei ceeace eu protestez".

Toma Aurel şi italianul Cattaneo sunt competitori la titlul European

Comitetul de urgenţă al I. B. U. a desemnat pe Toma Aurel şi Gino Cattaneo, campionul Italiei, drept competitori la titlul european al categoriei cocoş.

Bătrânii pe primul plan al activităţii sportive

Primul semestru al anului 1938 pare să fi fost „semnalul" redeşteptării bătrânilor.

La 36 ani, Al. Brown a recucerit titlul mondial, bătând pe Angelmann.

La 31 ani, Eduard Tenet a devenit campion mondial la categoria mijlocie.

La 31 ani, Noben a devenit campion de categorie grea al Belgiei.

La 32 ani, Maurice Holtzer a rămas campion mondial la categoria pană.

La 33 ani, Max Schmeling rămâne cel mai bun greu din lume.

Aceasta, în box...

In ciclismul pe drum, veteranii: André Leducq (34 ani), Charles Pelissier (35 ani), Rebry (33 ani), Maréchal, De Caluwe, Sylvère Maes sunt încă mari vedete. Şi, pe pistă, la 40 ani, Lacquehay rămâne cel mai bun stayer.

Fostul campion mondial E. Gafström a încetat din viaţă

Potsdam, 16. — **Azi a încetat din viaţă E. Gafström, cunoscutul patinator, care a fost în repetate rânduri campion mondial de patinaj artistic.**

Max Schmeling a învins pe Dudas prin k. o. tehnic în repriza cincea

Hamburg, 16. — In arena „Hanseatenhalle" de aci, Max Schmeling, 88 kg. 300, a repurtat o nouă şi concludentă victorie, învingând prin scoatere din luptă, în repriza cincea, pe americanul Steve Dudas (88 kg. 500).

CUM A DECURS MATCHUL

Prima repriză a fost exclusiv rezervată studiului. Cei doi boxeuri nu vor să riște, fiecare aşteptând să contreze în cazul când ar fi atacat.

In repriza secundă Schmeling porneşte decis. Loveşte rar şi precis. Dudas se apără bine şi ripostează destul de prompt. Schmeling, însă, câştigă teren.

Repriza treia vede pe Dudas, pentru prima oară, la pământ. Schmeling loveşte precis cu dreapta şi americanul cade. Reia lupta şi ajunge cu greu la gong.

In următoarea repriză, Dudas face cu greu faţă, atacurilor lui Schmeling, care îşi poartă adversarul prin corzi.

Repriza cincea a fost ultima. Lovit cu dreapta la maxilar, Dudas cade în genunchi.

Se ridică însă şi se refugiază, complect pierdut, în colţ. Cu o directă scurtă este asvârlit din nou la pământ. După ce a stat 6 secunde jos, încearcă să se ridice, dar nu mai poate. Secundul său aruncă buretele, consfinţind victoria lui Max Schmeling prin abandonu ladversarului.

CELELALTE REZULTATE

Matchul dintre Ben Foord (94 kg. 500) şi Walter Neusel (92 kg. 700), s'a sfârşit în repriza opta, germanul fiind declarat învingător prin descalificarea lui Ben Foord, în repriza opta.

Intâlnirea dintre italianul Merlo Preciso şi germanul Hans Schoenrath s'a terminat cu victoria la puncte a celui dintâi.

Datele campionatelor naţionale şi internaţionale de tennis ale României

Şedinţa de aseară dela F. S. R. T.

La sediul F.S.R.T. s'a întrunit aseară comitetul de direcţie al federaţiei de tennis compus din d-nii: Gh. Poulieff, Gr. Caracostea, I. Madgearu, St. Sfetescu şi ing. Neicu.

Comitetul a fixat programul activităţii de tennis pe anul în curs.

Acest program, care poate suferi încă unele modificări, va fi dat publicităţii peste câteva zile.

Deocamdată două date sunt sigure, datele celor două turnee.

Astfel turneul internaţional va avea loc între 9—13 Iunie, iar campionatele naţionale se vor disputa între 12—18 Septembrie.

Reprezentativa Varşoviei a ridiculizat cu 7-1 (5-1) selecţionata Koenigsbergului

Berlin, 16. — **Eri a avut loc la Koenigsberg un match internaţional de football, în care echipa reprezentativă a oraşului Varşovia a dispus de echipa oraşului Koenigsberg cu 7:1 (5:1).**

Belgia şi Elveţia şi-au alcătuit echipele pentru Cupa Davis

BRUXELLES, 16. — **Echipa de Davis-Cup a Belgiei, care va înfrunta în turul II, Grecia la Atena, a fost astfel alcătuită:**

Geelhand, de Borman, Lacroix şi Naeyaert.

ZURICH, 16. — **In matchul de Cupa Davis, împotriva Suediei, Elveţia va alinia următoarea echipă: Maneff, Ellmer, Fischer, Steiner.**

Rezerve: Jost şi Spitzer.

Campionatele de foot-ball în Anglia şi Scoţia

Londra, 16. — In cadrul campionatului de football s'au înregistrat azi în Anglia următoarele rezultate:

Liga I. — *Arsenal—Birmingham 0:0.*

Blackpool—Middlesborongh 4:2

Bolton Wanderers — Portsmouth 1:1.

Brentford—Stoke City 0:0.

Derby County — Liverpool 4:1.

Everton— Charlton Athletic 3:0.

Chelsea-Huddersfield Town 2:1.

Leicester City — Grimsby Town 1:0.

Manchester City — Westbromvich Albion 7:1.

Sunderland—Leeds United 0:0.

Wolverhampton Wanderers —Preston North End 0:0.

Liga II. — *Aston Villa — Tottenham Hotspur 2:0.*

Blackburn Rovers—Nottingham Forest 5:1.

Bradford—Burnley 3:1.

Chesterfield — Stockport County 1:0.

Fulham—Luton Towns 4:1.

Norrwich City — Sheffield United 2:2.

Plymouth Argyle — Barnsley 2:2.

Sheffield Wednesday-Newcastle United 3:0.

Coventry City—Southampton 4:0.

Swansea Town—Manchester United 2:2.

Westham United—Bury 3:1

Liga scoţiană. — *Hearts Arbroath 5:4.*

Săptămâna viitoare se va şti dacă

A.M.E.F.A. mai întreprinde turneul în Norvegia

Am scris mai de mult în coloanele ziarului nostru că A. M. E. F. A. este în tratative pentru un turneu în Norvegia cu şanse de a juca şi în Cehoslovacia, Germania şi Danemarca.

Răspunsul definitiv, după care se va şti precis dacă turneu va avea loc, va sosi în cursul săptămânii viitoare.

Milla dela Princenton va întruni pe cei mai buni fondişti din lume

La 18 Iunie urmează să aibă loc faimosul concurs dela Princenton în cadrul căreia se va alerga şi proba pe o millă în care se vor întâlni:

Cunnigham, San Romani, Venske, Lash şi o coaliţie europeană în frunte cu: Szabo (Ungaria), Jonsson (Suedia) şi Mastert (Belgia).

Victoria din Cluj va juca în prima zi de Paşti cu KISPEST

Putem anunţa că tratativele duse între organizatorul turneului echipei Kispest şi clubul Victoria din Cluj au fost perfectate, astfel că, în prima zi de Paşti, pestanii vor juca la Cluj.

Restul programului turneului echipei ungare în România este următorul:

La 25 Aprilie cu A. C. F. R. la Braşov,

La 26 Aprilie cu F. C. Rapid la Bucureşti.

Redactor responsabil: ŞTEFAN MENGONI Editura Societăţii Anonime „Universul", Bucureşti—România

Taxa postală plătită în numerar conform aprobării dir. g-rale p. t. t. nr. 70.346/938.

2 LEI

UNIVERSUL Sport

16 PAGINI
33-1938

Redacția și Administrația : Palatul „UNIVERSUL", str. Brezoianu 23—25. Telefon Centrala : 3.30.10

Nr. 33. — Anul I ● BUCUREȘTI. — Marți 19 Aprilie 1938 ABONAMENTE : 1 an Lei 500 · 6 luni Lei 270 · 3 luni Lei 150

Ripensia și A.M.E.F.A. continuă să fie leaderi

dar surpriza zilei a furnizat-o Crișana care a învins Universitatea chiar la Cluj !

„U", Unirea Tricolor și C. A. O. au eșit din cursa pentru locul patru

Așa cum am anticipat, etapa de eri a Diviziei Naționale A s'a soldat pe lângă rezultatele așteptate și cu câteva surprize 100/100.

Iată de altfel rezultatele :

SERIA I-a

București: Unirea Tricolor-AMEFA	**2-2**	**(1-0)**
Satu Mare: Rapid-Olympia CFR.	**0-0**	
Oradea: Victoria-C. A. O.	**2-1**	**(0-1)**
Brăila: Dacia Unirea-Jiul	**1-0**	**(0-0)**

SERIA II-a

Cluj: Crișana-Universitatea	**1-0**	**(0-0)**
Timișoara: Ripensia-Vulturii	**3-1**	**(2-1)**
Arad: Gloria-Juventus	**1-1**	**(0-1)**
Brașov: ACFR-Dragoș Vodă	**3-0**	**(2-0)**

Și pentru a sublinia rezultatele nescontate, le vom enumera : victoria Crișanei asupra Universității la Cluj chiar, drawul dela Satu Mare și eșecul Jiului dela Brăila. Oarecum surprinzătoare par rezultatele Victoriei și Juventusului.

In aceeași categorie ar putea fi înglobat și succesul A. C. F. R.-ului. Eri n'a pierdut pe teren propriu !...

Incolo rezultate normale.

AMEFA a mai pierdut un punct, în timp ce Ripensia a trecut ușor și peste Vulturii.

In ce privește clasamentele, acestea n'au suferit prea multe schimbări. Cel al seriei a II-a niciuna, iar în seria I-a una singură: Rapid a schimbat locul cu Victoria. Atâta tot.

Alt efect au avut rezultatele de eri : Unirea Tricolor, CAO. și Universitatea au eșit din cursa pentru locul patru. De acum înainte nu mai au de făcut decât să încurce socotelile altora.

In schimb, Phönix și Chinezul, de o parte, și Sp. Studențesc și Juventus, de alta, luptă cot la cot.

Iată și clasamentele :

SERIA I-a

A.M.E.F.A.	16	11	2	3	43:21 24
Victoria	16	10	3	3	39:20 23
Rapid	16	10	2	4	35:16 22
Phönix	15	8	1	6	25:25 17
Chinezul	15	8	0	7	50:33 16
Unirea Tr.	16	5	6	5	30:34 16
C.A.O.	16	5	4	7	26:28 14
Jiul	16	3	3	10	10:42 9
Olympia	16	2	5	9	13:34 9
Dacia Unir.	16	3	2	11	17:43 8

SERIA II-a

Ripensia	16	14	0	2	59:20 28
Venus	16	11	3	2	52:16 25
Gloria	16	8	5	3	36:22 21
Sp. Stud.	15	6	3	6	27:29 15
Juventus	15	6	3	6	23:27 15
Universit.	16	6	2	8	29:46 14
Vulturii	16	6	0	10	21:38 12
A.C.F.R.	15	4	3	8	23:31 11
Crișana	15	4	1	10	18:29 9
Dragoș V.	16	3	0	13	21:51 6

CITIȚI IN PAGINA 13 Rezultatele matchurilor de rugby

Iugoslavia în Cupa Europei

BELGRAD, 17. — D. dr. Andreievici, președintele federației jugoslave de football, într'un interview acordat unui ziar belgradian a declarat că s'au făcut intervenții pe lângă federațiile țărilor fondatoare a Cupei Europei, ca în locul Austriei, să fie admisă Jugoslavia, în competiție.

Pontiful jugoslav a adăugat că este aproape sigur că cererea Jugoslaviei nu va fi refuzată.

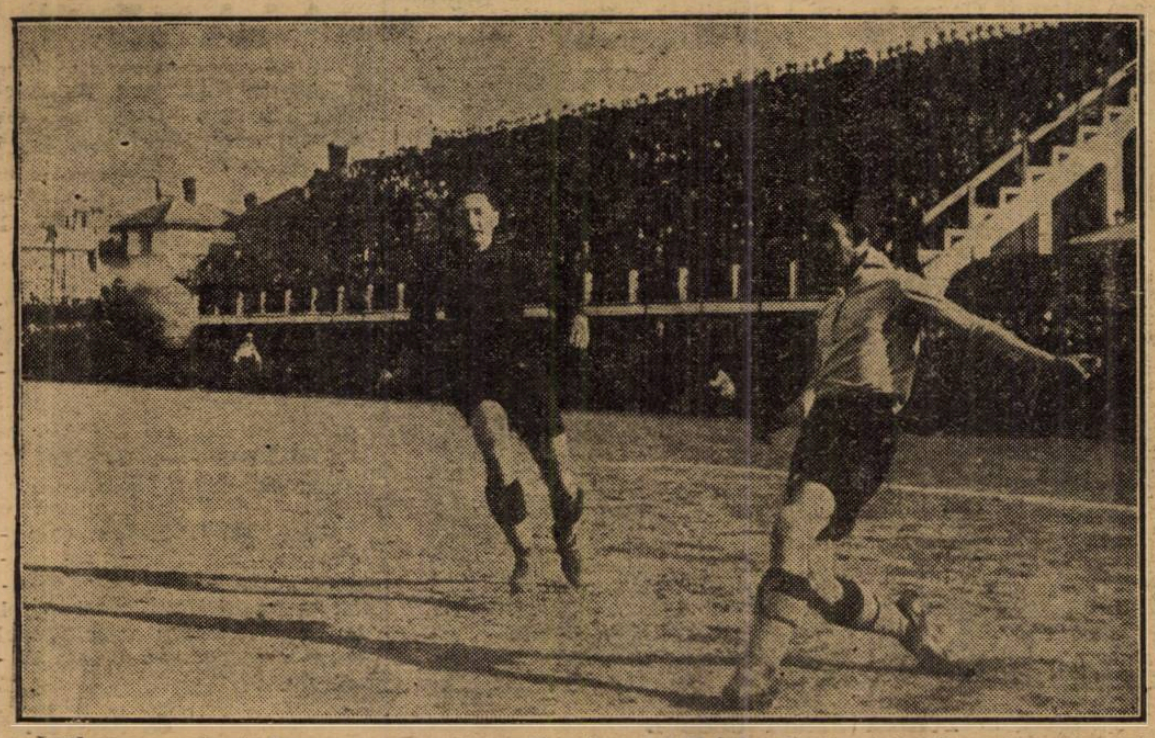

Iordache a scăpat de supravegherea neplăcută a lui Reinhardt (care tot îl mai urmărește) și centrează

M.S. Regele a acordat Inaltul Său patronaj campionatului european de rugby

M. S. REGELE CAROL II

O veste mare pentru rugbyul românesc, o veste care va avea darul să bucure pe jucătorii și admiratorii sportului cu balonul oval.

M. S. Regele a acordat Inaltul Său patronaj campionatului european de rugby, care după cum se știe va fi organizat de federația română de rugby, în zilele de 15—19 și 22 Mai.

Sub augustul patronaj, marea competițiune internațională de rugby va căpăta un nou și puternic sprijin și atenția Primului Sportiv al Țării va contribui, desigur, la succesul desăvârșit al cestei manifestațiuni de afirmare a sportului românesc în general și a rugbyului nostru în special.

Germania va face apel la jucătorii austriaci pentru campionatul mondial

Recenta victorie a Austriei asupra Germaniei (2 - 0) n'a rămas fără ecou, mai ales în presa Reichului, care — ocupându-se de valoarea footbaliștilor din Viena — lasă să se înțeleagă că Germania va face apel la câțiva din ei, în vederea compionatului mondial.

Citățm din ziarele germane câteva pasagii semnificative în acest sens :

DER FUSSBALL (MÜNCHEN)

„Noi am văzut că Viena deține încă primul plan al footbalului european. Fără a descrie pe bravii jucători ai echipei noastre naționale, fără a uita numeroasele lor succese, trebue să mărturisim că actuala formație a Vienei este superioară Germaniei".

BERLINER TAGEBLATT

„Inaintașii vienezi ca Binder, Stroh și Pesser vor fi de un mare folos pentru atacul „unsprezecelui" german. Singura chestiune rezidă în recalificarea amatoare a profesioniștilor vienezi".

N. S. Z. RHEINFORT

„Platzer, portarul vienez, este extraordinar. Mock, halful centru, este de comparat cu un om sburător; Sesta, un fundaș de o clasă incomparabilă și Stroh, sunt oameni pe care o echipă germană n'are dreptul să-i ignoreze".

Azi la Berna

Finala Cupei Elveției

Zürich, 17. — Mâine (N. R. azi) are loc la Berna finala cupei Elveției, între echipele Grasshoppers și Servette.

Favoritul matchului este formația Grasshoppers.

SPECTACOLE

TEATRE

OPERA ROMANA: Faust.
TEATRUL NATIONAL: Povestea lui Don Juan (premieră).
STUDIO-UL TEATRULUI NATIONAL: Actrița.
TEATRUL LIGII CULTURALE: Cantemir Bătrânul.
TEATRUL REGINA MARIA: Necunoscuta (premieră).
MODERN: Trenul fantomă.
TEATRUL COMEDIA: Ionescu G. Maria.
TEATRUL LIBER: Miss România.

CINEMATOGRAFE

ARO: 100 de băeți și o fată, jurnal și completare.
CAPITOL: Când o spioană iubește, jurnal și completare.
CARETON: A opta nevastă a lui Barbă Albastră.
SCALA: Minciuna Minei Petrowna și Jurnal Paramount.
SELECT: Dansatoarea roșie.
SAVOY: Semnul crucii.
TRIANON: Monumentul indian operă completă și jurnal Paramount.
FEMINA: Prințesa Tarakanova și jurnal.
REGAL: Petru cel Mare și Jurnal Paramount.
PALAS BULEVARD: Golgotha.
A. B. C.: Căpitanul Earst, jurnal și completare.
ROXY: Când o spioană iubește, jurnal și completare.
CORSO: Semnul crucii, jurnal și completare.
ELISEE (Str. Doamnei 11): Monumentul indian operă completă și jurnal Paramount.
ATENEUL TEI: Trandafirul însângerat, jurnal și comedie.
AIDA (Rahovei 151): Excadronul Alb și Omul care prezice moartea.
AMERICAN (Cal. Moșilor 221): Maman Colibri și Ultima misiune a macului roșu.
ASTRA (Șerban Vodă 94): Tarantella și Femei de noapte.
BARCELONA (Str. Măgurele 123): Refugiata din Shanghai și Insula păcatelor.
COTROCENI: Dulcea Adelina și Copilul străzii.
CARMEN: Reputația d-rei Allenburi, Curierul secret și Un zbor reușit al cpt. av. Papană.
CENTRAL (13 Septembrie 196): Marșul de noapte și Născută pentru dans.
CITY (Bul. Carol 21): Tarantella și Perlele Coroanei.
DACIA: Flacăra Verde și In sbor spre China.
DIANA: Ben-Hur.
DICHIU: Aurul negru și Zeii se amuză.
DORY (Crângași 42): Escadrila de noapte și Căsătorie americană.
EDISON: Domnița din Câmpina, Două femei, două iubiri și artiști.
FORUM: Pentru dv. doamnă (Vogue) și Troica.
FLORIDA: Golgotha și Dama de pică.
FR LIN: Tarantela și Sequoia.
GLORIA: Aur și femei și Pentru o viață de om.
IZBANDA: Corsarul și Jurnal.
ILEANA (Strada Avrig Nr. 1): Uragan în China și Flacăra Verde.
LILLY (Rahovei 236): Umbra păcatelor și Grănicerii.
LOLICA: Patimile Domnului nostru Isus Cristos.
LIA (Grivița 196): Extravaganta D-ra Benett și O crimă pasională.
LUCIFER (Dudești 97): Lupul singuratic și Patrula de noapte.
MARCONI: Greșeli ce nu pot fi iertate jurnal, completare și artiști.
MARNA: Veninul, Lumpacius Vagabondus și artiști.
MODEL: Orizontul pierdut și Omul
MILANO (Călărași 158): India în flăcări și Prima iubire. cu două vieți.
NISSA (Fost Lido): Tarantella și Sonata Kreutzer.
OMNIA: Troica și Eroul din Arizona.
ODEON: 10 comedii cu Popeye și Betty Boop, jurnal O. N. T. și jurnal paramount.
ORFEU: Casa misterioasă și Dragostea lui Schubert.
PARIS (Rahovei 118): Legiunea africană și Un îndrăgostit celebru.
PACHE: Joana D'arc și Clo-Clo.
RAHOVA: Contesa Walewska și Frații Marx la curse.
REX: Când vrea femeia și Insula misterelor „Borneo".
SPLENDID: Corsarul, Jurnal și complectare.
TRIUMF (Griviței 335): Inimile noastre plâng și Răzbunarea.
TOMIS: Nopți princiare și Ședință secretă.
UNIC (Piața Filantropia): Extravaganta D-ra Benett și Muzicantul din Petersburg.
VENUS: Golgotha, Rose Marie și Insula groazei.
VOLTA BUZEȘTI: Ingerul străzii și Enigmaticul Mrs. Motto
VOLGA-DOROBANȚI: Suprema jertfă și Cânt numai pentru tine.

Rezultate neașteptate în campionatul de volley-ball

Caraiman a învins Start Club B. Vulturul a câștigat Derbyul de basket al categoriei a doua

Incontestabil că volley-ballul și basketballul bucureștean sunt într'un vizibil progres. Numărul echipelor a crescut în timpul din urmă, formațiuni care au pornit modest au început să se ridice iar publicul spectator este din ce în ce mai numeros și mai select. Ne-a fost dat ieri să vedem pe terenurile Sportului Studențesc, în numărul mare de spectatori pe d-nii N. Otescu fost ministru, general Florin Georgescu, etc., urmărind cu interes partidele care se desfășurau.

Trebuiesc aceasemenea menționate eforturile lăudabile pe care le fac conducătorii Sportului Studențesc, înzestrând terenurile cu cabane confortabile și neprecupețind nici un fel de sacrificiu pentru promovarea celor două sporturi.

Oprindu-ne la jocurile desfășurate ieri, vom remarca din nou că ele au revenit în cea mai mare parte favoriților, surprize fiind destul de puține. Printre acestea vom menționa în primul rând pe cea furnizată de proaspăta formațiune femenină, Caraiman, care deși la a treia ieșire publică reușește să învingă pe Start Club B, care ocupa primul loc în clasament.

Rezultatele obținute în întâlnirile de ieri, sunt următoarele:

VOLLEY FEMENIN
Start Club—Telefon Club, 15-5; 12-15; 15-1

Jucând mult mai legat ca de obiceiu Telefon Club a reușit să-și însușească un set în fața Startului. Jocul a fost presărat cu fraze frumoase de ambele părți. S'a remarcat Casandra Iuliana dela Start Club. In echipa albastrelor și-a făcut o reintrare promițătoare Ileana Argeșiu iar Maria Blidaru a făcut o partidă de zile mari.

Sp. Studențesc—Farma Club, 10-15; 15-9; 15-13

Surprinse de atacul „farmacistelor" universitarele au cedat destul de ușor primul set. Și-au revenit apoi și prin pase mai precise au reușit să-și însușească victoria. S'au remarcat Rodica Riegler dela Sportul și Jenny Dumitrescu dela Farma Club.

Vergu — Bonaparte, forfait

Vergu înscrie prima victorie prin neprezentarea adversarelor.

Macabi — Telefon Club, 15-3; 15-11

Deși numai în 5 jucătoare Macabi a reușit să câștige o victorie ușoară în dauna „telefonistelor" care păreau complect dezorientate. S'a remarcat Monica Bolintineanu dela Telefon Club.

Hai-Hai — Iureș Club B, 15-10; 15-11

Ambele echipe s'au prezentat cu formațiile incomplete și au furnizat un joc mai puțin spectacular decât ne așteptam. Hai-Haiul mai precis în plasament a reușit până la urmă să-și adjudece victoria, menținându-și primul loc în clasament. S'au remarcat Zeta Furlungeanu și Lena Lascu dela învingătoare iar Iureș Club B, a avut cea mai bună jucătoare în Rizette Călciurescu.

Caraiman — Start Club B, 15-14; 7-15; 15-6

Surpriza zilei a constituit-o victoria tinerei și avântatei echipe Caraiman, asupra Start Clubului. Matchul început în nota de dominare a Startului își schimbă cursul spre sfârșitul primului set când „roșiile" după o muncă titanică reușesc să conducă și să termine victorioase. In setul al doilea Startul are în față un adversar obosit și reușește să-l surclaseze destul de ușor. In ultimul set lupta este mult mai aprigă. Galeria este în delir. Caraimanul încurajat reușește să termine cu un apreciabil avans. Toate echipele Caraimanului au muncit în aceiaș măsură. Dela Start s'a remarcat Gaby Popescu.

Aurora — Bonaparte 15-4; 15-9

Deși numai cu cinci jucătoare gazdele s'au „distrat" în compania bonapartistelor, care n'au strălucit decât în setul doi. In returul campionatului, dacă Auroristele vor juca în formație completă vor face viață grea orcărei echipe. S'a detașat net, jucătoarfea Stella Bucșescu, care a fost cea mai bună de pe teren.

VOLLEY BAL CAT. I
Telefon Club — Aurora 15-5; 15-1

„Albaștrii" au făcut mai mult un match de antrenament în compania Aurorei, care nu a contat de cât în mică măsură în primul set. Dealtfel scorul arată perfect dezechilibrul dintre combatanți. S'au remarcat Nelu Roșianu și Gică Petrescu de la Telefoane, iar Aurora a avut cel mai bun jucător în Victor Marcus.

Viitorul — Av. Sportiv 15-10; 15-13

Intâlnirea dintre „lăzăriști" și Avântul sportiv nu a furnizat jocul de calitate, care era așteptat. Cauza au fost prezența incomplectă a echipelor, și forma slabă a unora din jumători. La Avântul și-a făcut reintrarea Țețu care a dat deplină satisfacție. Cel mai bun dela Viitorul a fost Danielescu care a scos toate mingiile dela fund trase de „Cantemiriști".

O. C. B. — V. S. C. 15-12; 15-9

Net superiori O. C. B-iștii au învins cu ușurință un adversar într'o totală scădere de formă. S'au remarcat Grunstein dela O. C. B. și Brătan dela V. S. C.

BASKET BALL CAT. I

C. F. R. — E. F. A. 27-20 (12-6)

Jocul începe în nota de dominare a C. F. R.-ului care deși cu o echipă mult mai slabă ca de obicei reușește să ia conducerea. S'au remarcat Pârvulescu și Andronache dela C. F. R., E. F. A. a avut cel mai bun om în Sineianan.

O. C. B. — A. C. T. 27-16 (10-2)

Obișnuiți cu terenurile O. C. B.-iștii au reușit să dispună de A. C. T. cu un scor destul de concludent. S'au remarcat Rădulescu dela O. C. B. iar dela A. C. T. Ghițescu și Voicu.

VOLLEY-BALL CAT. II.
Bonaparte — Sp. Studențesc, 15-12; 15-10

Derbyul categoriei nu a corespuns așteptărilor, din cauza formei slabe a echipei secunde a campionilor.

Matchul a început cu o ușoară dominare din partea studenților, care au trebuit să cedeze însă pasul bonapartiștilor, cari au jucat cu mult suflet pentru cucerirea victoriei menținându-se astfel în fruntea clasamentului.

S'au remarcat: Tipărescu și Sisești dela Bonaparte, iar dela Sp. Studențesc Riegler și Sădeanu.

Caraiman — Inainte 15-0; 15-6

Jucând mult mai legat Caraimanul a reușit un rezultat frumos în dauna echipei din Șerban Vodă. S'au remarcat Vârgolici dela învinși iar dela Caraiman Georgescu C. și Gabriel Florescu.

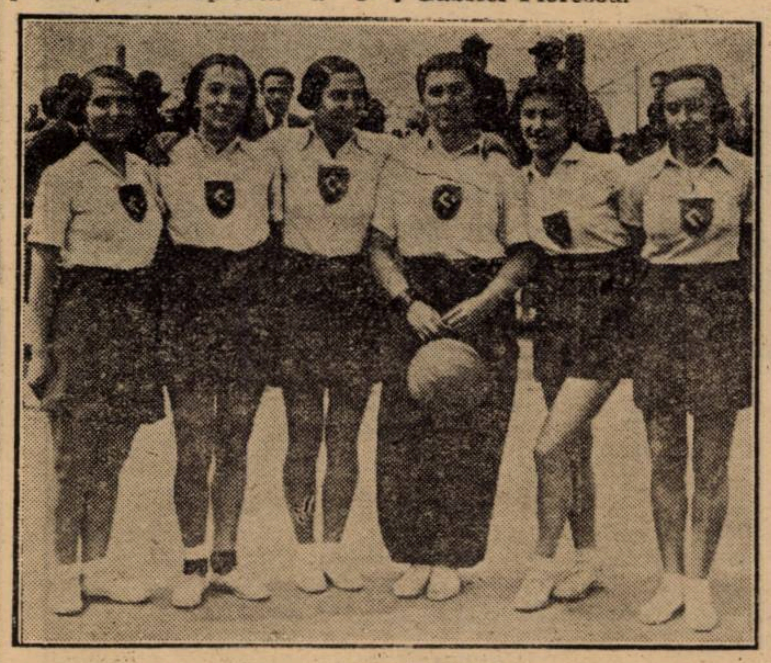

ECHIPA START CLUB B

C. F. R. — B. T. M. T. 9-15; 15-6; 15-6

Ne luând jocul în serios C. F. R.-ul lasă să fie depășit de adversar în primul set ca apoi printr'o revenire puternică să-și adjudece victoria la o apreciabilă diferență. S'a remarcat Mircea Tomescu dela C. F. R.

Macabi — E. F. A. 15-2; 15-10

Contrar așteptărilor Macabi a reușit să dispună de „armeni" în formație incomplectă. Se pare că E. F. A. vrea să șteargă prin aceste comportări frumoasa impresie lăsată în cupele de iarnă.

O. C. B. — V. S. C. 15-5; 15-1

Resimțindu-se din cauza lipsei de antrenament V. S. C.-ul a fost nevoit să cedeze la scor în fața O. C. B.-ului.

Radu Vodă — Aurora 15-12; 15-5

Superiori din toate punctele de vedere „verzii" au câștigat detașat.

S'a remarcat Iordăchescu dela învingători.

VOLLEY BALL CAT III
C. F. R. — Macabi 15-12; 15-13

Handicapați de teren „feroviarii" au câștigat mai greu decât se aștepta.

Radu Vodă — A. S. 13 15-12; 15-14

Contrar așteptărilor, A. S. 13 a cedat în două seturi în fața lui Radu Vodă. S'a remarcat Rădulescu dela învinși.

BASKET BALL CAT. II-a
O. C. B. — Juventus 26-20 (16-8)

Jucând cu mai multă legătură și cu pase precise O. C. B.-ul a reușit să-și adjudece victoria, menținându-și astfel locul doi în clasament.

S'a remarcat Azderban de la O. C. B. și Marin Pall dela Iuventus.

Energia — Bonaparte

Un joc degenerat din cauza jocului brutal prăcticat de ambele echipe și a arbitrajului slab. Energia gratie jocului strâns și cu pase scurte, pe care l-a practicat, a reușit până la urmă să învingă.

A. S. A. — Macabi 28-2 (10-0)

Deși în deplasare, Arhitectura a învins cu ușurință un Macabi, complect dezorientat și fără „coș".

V. S. C. — E. F. A. 12-6 (6-0)

Era și normal. E. F. A., fără fundașii echipei I-a a pierdut chiar în fața V. S. C.-ului. S'a remarcat Georgescu dela V. S. C.

Viitorul — Inainte 43-13 (16-5)

„Lăzăriștii" fără a se întrebuința prea mult au câștigat la diferență. Dela Viitorul toți s'au comportat la fel iar dela Inainte singurul care a corespuns a fost Dumitriu.

G. Epuran

FOOT-BALL

In ritm cu A. M. E. F. A.

F. C. RAPID A TERMINAT LA EGALITATE CU OLIMPIA (SATU-MARE)

In urma acestui rezultat, șansele bucureștenilor de a ocupa primuul loc sunt aproape nule

Satu Mare, 17 (prin telef.) In urma acestui rezultat, șansele bucureștenilor de a ocupa primul loc sunt aproape imposibile.

Matchul dintre F. C. Rapid și Olimpia disputat azi în orașul nostru a atras un număr de 4000 spectatori, record pentru orașul nostru.

Jocul debutează prin atacurile Olimpiei care se instalează în careul advers. Nu poate însă înscrie nimic din cauza portarului și fundașilor Rapidului, care sunt în formă excelentă.

Până în minutul 30, trei cornere se succed la poarta bucureștenilor dar Negru apără tot. La un atac al Olimpiei, Cuedan scoate din joc pe Bârlea II, care nu reintră decât peste 10 minute. In acest interval Rapidul presează dar nu poate înscrie. Atât Baratki, cât și Auer, ratează ocazii extrem de favo-

In repriza doua, Olimpia reintră decisă să câștige. Norabile.

teanu în zi bună, trece de Vintilă și centrează, dar Negru prinde.

Urmează 10 minute de dominare a Rapidului, în care e de remarcat o bombă a lui Baratki apărată formidabil de Conrad.

Restul timpului trece în nota de dominare a Olimpiei. Nu poate realiza însă nimic.

Wetzer II este într'o formă extraordinară și Roșculeț deasemenea. Fluerul final găsește jocul la poarta F. C. Ra-

BARATKY

pidului, unde Roșculeț salvează din nou împiedecând pe Giurgiu să tragă.

S'au remarcat dela Olimpia Conrad, cel mai bun din 22, Slivăț, Roșianu, Astalus, Noteanu și Giurgiu, iar dela Rapid Rafinski, Rășinaru, Wetzer, Negru și Moldoveanu.

Auer, Baratki și Bogdan slabi. In special ultimul.

D-lui dr. Stanciu care a arbitrat excelent i s'au alăturat următoarele formații:

Olimpia: Conrad, Slivăț, Roșianu, Bârlea II, Astalus, Micu, Prassler, Popp, Giurgiu, Flueraș și Noteanu.

F. C. Rapid: Negru, Wetzer, Roșculeț, Vintilă, Rășinaru, Rafinski, Bogdan, Moldoveanu, Auer, Baratky, Cuedan.

Universitatea a cedat cu 1-0 (0-0) Crișanei

O victorie nemeritată

Cluj, 17 (prin telefon). — Azi s'a disputat în orașul nostru, matchul dintre Universitatea și Crișana din Oradea.

Spre surprinderea generală, partida a revenit Crișanei cu 1-0 după un joc în care aceștia nu s'au arătat cu nimic superiori.

Punctul victorios a fost înscris în minutul 86 de Nagy care primind o centrare de la Klein reia direct în plasă. Punctul se datorește exclusiv greșelii apărării Universității, care dacă intervenea mai decis punctul putea fi evitat.

Crișana, după cum am spus mai sus, nu merita victoria, golul înscris fiind rezultatul unei acțiuni personale întâmplătoare.

Dintre jucători s'au remarcat: Moldoveanu cel mai bun din 22, Drăgulescu și Putnic dela Universitatea, Naghy, Klein și Saborski de la Crișana.

D-lui Ceaureanu care a arbitrat excelent, i s'au alăturat următoarele formații:

Crișana: **Puellock, Szabo, Szaborsky, Pintea, Klein, Astileanu, Nagy, Cia, Szoecke, Torjock și Malița.**

Universitatea: **Moldoveanu, Drăgulescu, Ianeovici, Putnic, David, Golub, Benția, Ioanovici, Truță, Medrea, Draga.**

Au asistat 2.000 spectatori.

Franco Româna-Iahn 3-1 (1-0)

Cernăuți, 17 (Prin telefon). — Azi s'a jucat în localitate pe ploae, întâlnirea dintre Franco Româna (Brăila) și echipa locală Iahn. După un match presărat cu brutalități, oaspeții au reușit să-și însușească două puncte, practicând un joc superior localnicilor.

Scorul a fost deschis în minutul 39 de Unguroiu (Fr. R.). După pauză Glasz dela Iahn înscrie în propria poartă și astfel brăilenii conduc cu 2—0. Iahn reduce handicapul în minutul 57 prin Kontzelman, care marchează din apropiere.

In minutul 70 Unguroiu înscrie din nou pentru Fr. Româna stabilind scorul final de 3—1.

D. Stavăr a arbitrat neatent.

Au jucat bine dela învingători: Kosek, Unguroiu și Popescu, dela învinși Iencinscki și Wolf.

FORMAȚIILE

FRANCO-ROMANA: Bartoș, Kakoț, Popescu, Beltiu, Kosek, Apostol, Unguroiu, Bodi, Letai, Cojocaru și Teodorescu.

IAHN: Bolinoski, Wolf, Iencinscki, Glasz, Neuleck, Frejer, Lauterbach, Dietz, Kontzelman, Wagner și Herman.

Adio turneu de calificare

Pierzând cu 3-0 (2-0) în fața A. C. F. R., Dragoș Vodă va fi sigur retrogradat

BRAȘOV, 17 (prin telefon). — Azi s'a disputat în orașul nostru pe un timp admirabil și un teren la fel, matchul dintre A. C. F. R. și Dragoș Vodă. Partida, terminată prin victoria categorică notă de extremă brutalitate imprimată de oaspeți și a culminat printr'un scandal în minutul 78 când Suck a fost eliminat de pe teren.

Jocul de factură inferioară a fost la discreția gazdelor cari au jucat mult mai bine decât oaspeții.

Au marcat: Szekelly II în minutul 40 din penalty în urma unui foult în careu, Demeny în minutul 44 de la 4 metri în urma unei centrări de la Hecht și Georgescu în minutul 89 dintr'o deschidere a lui Fănescu, după ce trecuse prin toată apărarea adversă.

S'au remarcat de la A. C. F. R. Fănescu — cel mai bun din 22 și care a făcut o partidă atâta de bună încât merită a fi urmărit pentru selecționare — Georgescu și Costea.

De la Dragoș Vodă s'au remarcat Hossbeiu, Erhan și Suck.

D. Dordea a arbitrat slab. Au asistat 1500 spectatori.

Juventus - Chinezul astăzi la Timișoara

După cum am anunțat, astăzi se dispută la Timișoara matchul amical dintre Juventus și Chinezul.

E de așteptat un joc frumos și o victorie a Chinezului.

Victoria-Constanța a învins cu 2-1 (2-0) pe Craiu Iovan

Craiova, 17 Aprilie. — **Astăzi la ora 4 d. a., pe stadionul sportiv „Regele Carol II", s'a disputat matchul de football, contând pentru divizia B, între echipele Victoria (Constanța) și „Craiovan".**

Rezultatul a fost 2—1 (2—0) pentru Victoria.

Inaintea acestui match s'a disputat un match deschidere între Craiovan-juniori și Oltenia-juniori, terminat cu 4—1 (3—1) pentru Craiovan-juniori.

După un joc slab

Telefon Club a învins Macabi cu 4-2 (2-1)

FORMAȚIILE:

TELEFON CLUB: Niculescu; Ionescu Crum, Negrescu; Mantea, Pop, Constantinescu; Schulder (Sika), Negrea, Sika (Schulder), Beju și Niculescu.

MACABI: Kerkai, Havas, Simșinovici, Barach, Grünblatt (Marcus), Marcus (Grünblatt), Lupu, Berger, Blumer, Herman, Moisescu.

Raport de cornere 4—1 pentru Telefoane.

Arbitrajul d-lui Paulini, corect și imparțial.

JOCUL

Eri dimineață pe arena Macabi, în cadrul diviziei naționale B Telefon Club a întâlnit pe Macabi. După cum era de așteptat, primii au învins pe Macabi destul de ușor, dominând cea mai mare parte din timp.

Cu toate că au terminat învingători, albaștrii nu au practicat totuș un joc satisfăcător.

Numai în unele momente, echipa a funcționat bine, când și-au concretizat superioritatea prin cele patru puncte. E drept că puteau marca mai multe puncte, însă imprecizia loviturilor trase la poartă, a făcut ca scorul să fie numai 4—2. Punctele înscrise se datoresc în mare parte lui Schulder care a fost unul din cei mai buni telefoniști, atât ca înaintaș centru cât și ca aripă dreapta.

Macabi a demonstrat încă odată că este o echipă slabă și își merită cu prisosință locul pe care-l ocupă în clasament. Niciun jucător nu trece peste calificativul de mediocru.

In minutul 5, Sika — care joacă aripă dreapta — bine deschis de Schulder, centrează impecabil și Beju trage puternic puțin peste bară.

Un minut mai târziu, același Sika centrează pe sus, Schulder prelungește și Niculescu, nestingherit, marchează imparabil dela 5 metri.

1—0 PENTRU TELEFOANE

După acest punct, ne așteptam la o reacțiune a alb-albaștrilor, însă aceasta nu se produce și tot albaștrii sunt cei cărora le aparține inițiativa. La un corner acordat de Havas în minutul 10, Niculescu bate frumos, iar Schulder reia în bară; faza critică e salvată de Șimșinovici care degajează.

Abia în minutul 12, portarul Telefoanelor e pus la încercare de o lovitură liberă dela 25 metri, pe care însă o apără cu ușurință.

Jocul începe să fie mai animat, Macabii atacă și Negrescu atinge balonul cu mâna în careul de pedeapsă. Toți credeau că această lovitură va aduce egalarea, însă Niculescu, sesizând traectoria loviturii, salvează.

Egalarea survine totuș în urma unei centrări a lui Moisescu, reluată de Lupu.

Telefon-Club reacționează puternic și după cinci minute prin Beju marchează punctul conducător.

2—1 PENTRU TELEFOANE

Jocul devine dur și necesită desele intervenții ale arbitrului, care sancționează tot ce e nereglementar.

După câteva momente de dominare dudelțeană, telefoniștii revin și presează până la sfârșitul reprizei.

In partea doua a jocului se produc câteva modificări în formațiile celor două echipe. Sika trece înaintaș centru iar Schulder aripă dreapta.

La Macabi, Grünblatt trece mijlocaș stânga, iar Marcus mijlocaș centru.

Și în această repriză telefoniștii sunt cei care atacă mai mult. In minutul 49, Schulder deschis de Constantinescu demarează vijelios și din plină viteză trage... însă în bară — mingea revine la Sika, care o trimete puternic în colțul drept.

3—1 PENTRU TELEFOANE

Două minute mai târziu acelaș Schulder trage formidabil o lovitură liberă din colțul careului marcând al patrulea și ultimul punct pentru echipa sa.

Abia în minutul 63, Herman reia o lovitură liberă trasă de Marcus reducând handicapul.

4—2 PENTRU TELEFOANE

Scor cu care se termină matchul.

Cei mai buni oameni ai învingătorilor au fost Schulder, Negrescu, Niculescu (portarul), Beju, Constantinescu și Mantea.

Dela învinși nu putem remarca pe niciunul, toți fiind slabi.

FOOT-BALL

U. D. R. - Victoria (Carei) 2-0 (1-0)

CAREI, (prin telefon). — Azi s'a disputat în localitate matchul oficial al diviziei naționale B dintre U. D. R. și echipa locală Victoria, în fața a 400 spectatori.

Punctele au fost marcate de Lakatoș în minutele 25 și 58.

Au jucat bine de la U. D. R.: **Zadar** și **Popa**, iar de la Victoria, frații **Radian**.

In fața d-lui Tăutu (Satu-Mare) care a condus slab, s'au aliniat echipele:

U. D. R.: Bugariu—Teodor, Aleașu—Popa, Dori, Lăcătuș—Micu, Hanzăt, Kadercо, Chiroiu, Koenig.

VICTORIA: Korody—Arios, Hragel II,—Donca, Szabo, Svel — Achim, Capceag, Stichr, Hraghel I, Almaș.

CORESP.

D. V. A. a învins greu Textila M.W. cu 1-0 (0-0)

Galați, 17 (prin telefon). — Orașul nostru a găzduit astăzi matchul dintre formația locală **D. V. A. și Textila M. W. din Iași**, pentru campionatul diviziei B.

Matchul presărat cu dureri a fost aprig disputat și a revenit cu greu localnicilor cari au trebuit să se întrebuințeze la maximum.

Lovitura de începere o are Textila care pierde în favoarea gazdelor.

După 15 minute Textila își revine și ia jocul pe cont propriu, însă nu poate marca.

La reîncepere jocul este mai animat și D. V. A. reușește să marcheze prin Tiliga în min. 5.

In min. 82 D. V. A. beneficiază de un penalty care nu este însă marcat. Cu această ocazie portarul oaspeților se ciocnește cu un adversar și este nevoit să părăsească terenul fiind lovit la față.

Echipele, D. V. A.: **Bicoti, Jarcă, Ciubotaru, Lazăr, Pepelca, Vancea, Tache, Barbaiani, Naciu, Tiliga, Karaman.**

Textila M. W.: **Vasiliewscki, Pawlowski, Bartha, Teodoru, Gabor, Gherasim, Lusah, Fiaca, Popol, Glück, Stenier.**

A arbitrat părtinitor pentru gazde d. M. Vlahu (Brăila).

Dacia Unirea a cucerit primele puncte din retur

Brăilenii au dispus de Jiul cu 1-0 (1-0)

Brăila, 17 (prin telefon). — Pe un timp frumos, în fața a 1500 spectatori, a avut loc în localitate mult așteptata întâlnire dintre Dacia Unirea și Jiul, cari s'au soldat cu victoria gazdelor.

Brăilenii cari așteptau cu nerăbdare acest match au plecat satisfăcuți că „idolii lor" au reușit, în sfârșit, să mai cucerească o victorie.

Matchul a fost de o factură mulțumitoare, deși presărat cu dureri din ambele părți, și ca o consecință însă a acestui joc, Bulig și Medve Gheza au fost răniți.

Prima repriză a aparținut în întregime gazdelor, care au reușit să-și concretizeze dominarea în minutul 33, prin golul marcat de Zimțea, în urma unei combinații cu Cavadia și Goldenberg.

In minutul 76, Dacia Unirea obține un penalty care este însă apărat de Emerich.

In această parte a jocului, Jiul domină o bună parte din timp, fără a putea, însă, să restabilească situația.

S'au remarcat dela Dacia Unirea Bonațiu, Cavadia, Weisz și Goldenberg, iar dela Jiul Emerich, Covaci, Szolle și Vâjdea.

Echipele. DACIA UNIREA: Manu, Stanciu, Zukerman, Varady, Bonațiu, Uriciuc, Cavadia, Zimțea, Weisz, Goldenberg, Oprea.

Jiul. Emerich, Medve Iosef, Covaci, Radu, Szolle, Tacacks, Scovran, Bulea, Medve Ghezea, Medve Ladislau, Vâjdea.

A arbitrat bine d. Busa (București).

Inaugurarea terenului A. S. Distribuția

Eri de dimineață s'au inaugurat la Mogoșoaia terenurile de tennis și basket-ball ale Soc. Distribuția.

Au luat parte d-nii: Rossetti, Sălăgeanu, (președintele secției sportive A. S. Distribuția și numeroși funcționari.

A fost și un match exhibiție.

C. A. Cluj 4 (2) Congri 3 (2)

Cluj (prin telefon). — Azi s'a disputat în orașul nostru matchul dintre **C. A. Cluj** și Congri în cadrul diviziei naționale C.

După un joc foarte animat, **matchul a fost câștigat de C. A. Cluj cu scorul de 4:3 (2:2).**

Divizia C. liga de Vest

Timișoara 17 (prin telefon). **In cadrul diviziei naționale C s'au înregistrat următoarele rezultate:**

S. S. M. R.-Electrica 2:0 (0:0).

Galvani - Politechnica 4:2 (3:0).

Fratelia-C. F. R. 1:0 (1:0).

Campionatul juniorilor din Cluj

Cluj (prin telefon).

In cadrul campionatului juniorilor s'a disputat, în orașul nostru, matchul dintre juniorii Universității și ai Victoriei.

Vartida a revenit Victoriei cu scorul de 4:2 (3:0).

Universitatea a ratat un penalty în minutul 70.

Cel mai slab de pe teren a fost Vincki.

Metalo Ferdinand 5 Muncitorii (Craiova) 1

Craiova, 17 Aprilie.— **Astăzi de dimineață la ora 11 s'a desfășurat, pe stadionul sportiv „Regele Carol II", un match de footbal contând pentru divizia C între echipele Metalo Ferdinand și Muncitorii craioveni, rezultatul fiind 5—1 pentru Metalo Ferdinand.**

Campionatul la Turnu Severin

Voința-Tinerii Turci 2-0 (1-0)

Turnul-Severin 17 (Prin telefon). — **Ultimul match din cadrul campionatului districtual s'a disputat între Voința din localitate și Tinerii Turci din Ada-Caleh.**

Matchul a revenit Voinței care a fost mai eficace.

Deschiderea a fost furnizată de întâlnirea dintre Sborul (juniori)-C. F. R. (juniori).

Primii au reușit să învingă cu 1—0 (1—0) continuând să conducă în clasament.

Biletele pentru turneul pascal

Biletele pentru tribuna numerotată la matchurile din cadrul turneului pascal se pot reține la Wagon-Lits Cook, Calea Victoriei 36 și Victoria Sport, Pasagiul Imobiliara 2.

Prețurile sunt următoarele:

Abonament tribuna centrală numerotată	**160+8**
Abonament peluză centrală	**90+8**
Abonament peluza populară	**50+8**
Tribuna laterală, o zi	**80+8**
Peluza centrală, o zi	**50+4**
Peluza populară, o zi	**30+4**

Tricolor C. F. P. V. învinge ușor Gloria C. F. R. cu 4-0 (2-0)

Ploești, 17 (Prin telefon). — **Azi s'a jucat în localitate partida dintre Tricolor C. F. P. V. și Gloria C. F. R. (Galați), în prezența a 3000 de spectatori, cari au aplaudat copios victoria echipei favorite.**

Ploeștenii au jucat foarte bine, toți jucătorii muncind în egală măsură pentru obținerea rezultatului.

In schimb, gălățenii au jucat dur, fără tehnică, dar cu elan.

Jocul începe prin atacurile insistente ale gazdelor care, în minutul 19, reușesc să deschidă scorul prin Covaci care a primit balonul dela Ștefănescu, pentru ca tot el în minutul 37 să-l mărească la 2—0.

După pauză tot Tricolorul domină. Gloria face câteva modificări în echipă, Rădulescu trece în centru, dar nu poate realiza nimic din cauza lui Dunăreanu în formă excelentă.

In minutul 56 Cociș după un demaraj splendid înscrie imparabil, apoi tot el, două minute mai târziu, stabilește rezultatul final de 4—0.

Prin această nouă victorie Tricolorul își păstrează poziția de „leader" al seriei estice.

Dela învingători toți echipierii au jucat bine; însă Dunăreanu, Coci, Covaci și Ștefănescu s'au detașat net. Dela învinși, numai Lungu și Rădulescu pot fi menționați.

Cociș și Ștefănescu au primit câte o primă de 1000 lei dela fabrica Schmoll-Pasta.

Arbitrajul d-lui Tică Iliescu a fost excelent.

FORMAȚIILE:

Tricolor: Schramek, Hesser, Dunăreanu, Radu, Glaser, Mischkolț, Covaci, Boeșa, Ștefănescu, Mosko și Cociș.

Gloria: Justin, Lungu, Lucasevici, Țopa, Kiss, Mihăilescu; Bankoff, Milea, Chiriță, Ionescu, Rădulescu.

Dowbuș-Muncitorii 2-2 (0-1)

Cernăuți, 17 (Prin telefon). — In cadrul diviziei naționale C, Dowbuș a terminat la egalitate cu Muncitorii.

Scorul a fost deschis d Gorski (Muncitorii în prima repriză. După pauză Dowbuș egalează și apoi ia conducerea prin punctele înscrise de Vasniac și Hehler.

D. Huhoreț a arbitrat bine.

CAMPIONATUL DISTRICTUAL

Cernăuți, 17 (Prin telefon). — **Meseriașul Român—Victoria 3-1 (0-1).**

Luceafărul — Avântul 4-1 (0-1).

JUNIORI

C.F.R.—Macabi 2-0 (2-0).

Iahn — Jandarmul 3-3 (2-1).

Luceafărul—Victoria 3-0 (2-0).

Dowbus—Borkov 6-2.

După un joc mediocru

Sporting a dispus de H. L. A. cu 3-1 (2-1)

Chișinău, 17 (prin telefon). — Pe un timp frumos și în fața a 1500 spectatori a avut loc în localitate matchul dintre Sporting și H. L. A. pentru campionatul diviziei B.

Jocul a fost de factură mediocră, ambele echipe prezentându-se în formă slabă.

Cu toate acestea Sporting putea să câștige la un scor mai mare.

Golurile au fost marcate de: Tălăuțu (2), **Liwowscki** pentru Sporting și Georgescu pentru H. L. A.

A arbitrat bine d. Ionescu (Iași).

Tricolor-Prahova 3-3 (2-0)

Baia Mare, 17. (Prin telefon). — Astăzi s'a disputat în localitate un match pentru divizia națională B, între echipa locală Tricolor și Prahova din Ploești.

După 90 de minute de luptă, echipele au terminat la egalitate.

In prima repriză localnicii au fost cei cari au dominat și au marcat două puncte prin Becsey IV în minutul 12 și Becsey II în minutul 28.

In partea doua a jocului, ploeștenii își revin și reușesc să egaleze prin punctele înscrise de Fărcășanu în minutul 49 și Atanasiu în minutul 53. Tricolorul încurajat de public reușește să ia din nou conducere a,prin Gaspar m. 63, însă pentru scurt timp, căci Criciotoiu în minutul 74 egalează.

Rezultatul este real, adversarii fiind de forțe egale.

S'au remarcat dela Tricolor: Sepci, Albu, Calist IV și Gaspar, iar dela Prahova, Senchea, Popescu, Criciotoiu și Atanasiu.

A arbitrat bine d. B. Bânsu.

Mureșul 4 (1) Rovine Grivița 0 (0)

Tg. Mureș, 17 (prin telefon). — Azi s'a disputat în orașul nostru matchul dintre Mureșul și Rovine Grivița din Craiova, contând pentru campionatul diviziei naționale B.

După un joc frumos în care gazdele au fost superioare **partida a revenit gazdelor cu scorul de 4:0 (1:0).**

FOOT-BALL

C. A. M. T. a lăsat un punct la Simeria

Timișorenii au terminat la egalitate cu C. F. R. Simeria 0—0

Simeria, 17. (Prin telefon). — In fața a 1500 spectatori a avut loc în localitate matchul între leaderul seriei și C. F. R.

Gazdele au prezentat o echipă bine pusă la punct, care a reușit să țină în șah în decursul celor 90 minute de joc redutabila echipă a C. A. M. T.-ului, ciupindu-i astfel, un punct.

Dela C. F. R. s'a evidențiat Nemeș care a apărat ireprosabil și fundașii iar dela C. A. M. T., Reiffer.

A arbitrat bine d. dr. Mesaroșu (Cluj).

Campionatul districtului Brăila

Brăila, 17 (prin telefon). — In cadrul campionatului districtual s'a disputat în localitate matchul dintre V. T. M. și A. S. B. care s'a soldat cu victoria primilor la scorul de 3—0 (0—0).

In urma acestui rezultat V. T. M. conduce în clasament.

In cadrul cupei „George Tărtăcuță" rezervată echipelor de juniori s'a disputat matchul dintre Fr. Română și Dacia Unirea care s'a soldat cu victoria primilor la scorul de 3—1 (1—0).

Campionatul în Italia

Ambrosiana a trecut în fruntea clasamentului!

ROMA 17. — Etapa de azi a campionatului italian nu a fost tocmai favorabilă echipelor fruntașe, cu excepția Ambrosianei, care câștigând pe teren propriu, împotriva lui A. S. Roma, a profitat de eșecul leaderului Juventus și a trecut în fruntea clasamentului.

Triestina a fost învinsă de Livorno și a trecut din locul 3 la locul 6!

Bologna și Milan au împărțit punctele, cu toate acestea Bologna a pierdut un loc, din cauza goal-average-ului mai bun al Genovei.

Rezultatele:

Bologna-F. C. Milan 2:2
Liguria-Iuventus 1:0
Ambrosiana-A. S. Roma 1:0
Genova-Lucchese 3:0
Atalanta-Torino 2:1
Livorno-Triestina 2:0
Napoli-Bari 1:0
Lazio-Fiorentina 5:0

CLASAMENTUL:

Ambrosiana	29	15	9	5	55 : 28=39
Juventus	29	14	10	5	42 : 21=38
Milan	29	13	11	5	42 : 26=37
Genova	29	15	7	7	49 : 34=37
Bologna	29	14	9	6	44 : 39=37
Triestina	29	12	12	5	35 : 21=36
Roma	29	14	7	8	43 : 30=35
Torino	29	12	7	10	39 : 37=31
[illegible]	29	10	10	9	45 : 30=30
Napoli	29	8	11	10	37 : 39=27
Liguria	29	8	8	13	33 : 39=24
Bari	29	8	7	14	35 : 58=23
Livorno	29	7	8	14	26 : 43=22
Lucchese	29	4	11	14	27 : 55=19
Atalanta	29	4	8	17	22 : 46=16
Fiorentina	29	2	9	18	24 : 60=13

Rezultate din Europa

LAUSANNE

Wacker (Viena)-Sports Lausanne 3—1 (1—0).

JENA

F. C. Wien-I. F. V. Jena 6—2 (4—2).

BERLIN

W. S. C.-Tennis Borussia 1—0.

MUNCHEN

Postsportverein (Viena) - Postsportverein (München) 1—1.

FRANKFURT

F. S. V. Frankfurt-Admira (Viena) 2—1 (1—1) ! !

GUBEN (GERMANIA)

Favoritner A. C. - Guben 3—2.

PRAGA

Sparta - Beerschot 4—2 (1—1), (10.000 de spectatori).

KÖLN

Fleriisdorfer-V. F. R. Köln 3—1 (1—1).

BUDAPESTA

Budapesta, 17. — In cadrul turneului pascal, în fața a 9000 de spectatori s'au înregistrat următoarele rezultate:

Slavia-Hungaria 3—1 (2—0)
Ujpest - Beogradski 3—2 (2—2).

LODZ

Nemzeti - S. K. Lodz 2—2 (2—1).

BUDAPESTA

Sel. universitară a Cehoslovaciei-Sel. univ. a Ungariei 2—2 (2—1).

BRATISLAVA

Bratislava-Elektromos 2—1 (2—0).

MORAWSKA-OSTRAVA

Slezka Ostrava-Bohemians 6—3 (1—3).

PRAGA

Sparta - Tennis Borussia (Berlin) 8—0 (6—0).

FIAT

REZULTATUL marei probe internaționale

MILLE MIGLIA

1.600 KILOMETRI FARA ETAPE

dovedește încă odată calitățile excepționale ale producției automobilistice FIAT

FIAT 500: câștigă în categoria până la 750 cm³. cu media de km. 93.587 pe oră.

FIAT 1100 (BALILLA): câștigă în categoria până la 1100 cm³. cu minunata medie de 111,951 pe oră.

FIAT 1500: reafirmă clasa sa superioară sosind al doilea în categoria până la 1500 cm³.

MARIO R. BONAMICO
CONCESIONAR EXCLUSIV PENTRU ROMÂNIA
EXPOZIȚIA ȘI SERVICIUL: București Str. Venerei, 20 * Telefon: 2-2154

Categoria Onoare

A. C. S. A. INVINGAND MILITARI, CONTINUA SA CONDUCA IN CLASAMENTUL CATEGORIEI ONOARE

A. C. S. A. — MILITARII 3—2 (1—0)

Teren: A.C.S.A.
Timp: frumos.
Spectatori: 500.
Formațiile: *A.C.S.A.:* Niculae, Popescu, Bodescu, Schmelzer, Marin, Soenaredi, De Vitor, Constantinescu, Grecu, Ștepleanu, Ionescu.

Militari: Petre, Minciu, Ionescu, Lenghiu, Ivănescu, Gheorghiu, Petre II, Ivănescu II, Hristu, Paraschiva, Nedelescu.

Leaderul categoriei onoare, A.C.S.A. își menține locul în clasament în urma victoriei asupra Militarilor. Jocul a fost strâns și cu faze interesante fiind aplaudat frenetic de spectatori.

Punctele au fost marcate pentru A.C.S.A. de De Vitor (2) și Ștepleanu iar pentru Militari Petre II și Paraschiva. Dela învingători și cel mai bun după teren, a fost De Vitor, Gogu-Marin și Ștepleanu. Militari a jucat frumos și putea câștiga dacă înaintarea ar fi fost mai decisă.

Dela Militari au corespuns Petre Vasile, Paraschiva și Petre Ioan.

A.C.S.A. pentru a cuceri victoria s'a întrebuințat la maximum dată fiind importanța partidei.

Funcționarii comunali conduc mai departe plutonul Categoriei Onoare.

Trai.

A.S.C.A.M. — SOCEC-LAFAYETTE 0-0 (0-0)

Teren Belvedere, ora 11.
Arbitrul d. Ionescu Ștefan.
FORMAȚIILE:

A.S.C.A.M.: Cernat Mircea, Dumitrescu Gh., Dima Mircea, Popescu Nic., Constantinescu, Bellu Andrei, Enache Mihalache, Dumitrescu Petre, Stecoza, Petre, Florian Radu, Stoian Ion.

Socec-Lafayette: Paraschivescu, Alexandru, Sitaru, Schemberg, Pokorny, Niculescu, Tudoroiu, Grinspas, Bărbulescu Buza, Stan Niculae.

Partida în care A.S.C.A.M. părea favorit s'a terminat la egalitate după o partidă în cari negrii mult mai periculoși la poartă puteau termina câștigători. Matchul a fost frumos la vedere iar jocul bărbătesc impus de echipa dela Regie a depășit într'o mare măsură rezistența Socecului.

Situații destul de clare au fost ratate matematic de ambele tabere! S'a jucat legat și plăcut, pe un teren însă de o ineficacitate exasperantă.

Motivul poate a fost și jocul destructiv al ambelor apărări cari n'au fost depășite nici un moment.

JOCUL

Din primul moment A.S.C.A.M.-ul se impune și unde Stoian se relevă prin driblinguri reușite și centrări precise însă înaintarea nu poate fructifica. Socec contratacă, combină frumos în teren dar la fel cu aceiași neprecizie în fața porții adverse. La un moment dat Stecoza scapă singur dar trage în brațele lui Paraschivescu. Era un goal sigur. Din nou jocul se desfășoară cu perioade egale de dominare de unde Stan Niculae strică tot ce creiază înaintarea Socecului. Cu toate eforturile depuse de ambele echipe pentru a marca sfârșitul reprizei se termină nedecis.

La începutul reprizei a doua Socecul are o perioadă de dominare în cari putea marca dar Buza și Bărbulescu nu pot depăși de loc apărarea A.S.C.A.M.-ului, cari este la înălțime. Berbeacă nu poate face nimic pentrucă Popescu I-a transformat în simplu figurant iar juniorul Bellu Andrei este la nivelul colegului său. Deși dezavantajat de fizic acest jucător are calități excepționale. In special în această repriză a jucat fără greșeală, câștigându-și definitiv locul în echipa primă.

După această perioadă de dominare în care putea marca dar extrem de periculoși. Din nou Stecoza scapă o ocazie norică de a marca, iar reacțiunea promptă a Socecului pune în situație pe Cernat să se întrebuințeze serios.

Spre sfârșitul reprizei A.S.C.A.M.-ul își ia jocul pe cont propriu iar situația de a marca plutește în aer. Socecul masat în careu face eforturi mari să mențină rezultatul ceace îi reușește până la sfârșit.

Dela A.S.C.A.M. Cernat pentru debut destul de promițător îi trebue mai multă siguranță la balon. Pereehea de fundași Cristake, Dumitrescu și Dima a distrus toate atacurile Socecului dovedind o formă bună. Dintre halfi Popescu dur dar acelaș jucător cari reduce la tăcere adversarul său direct prin jocul extrem de insuflețit. Bellu Andrei a corespuns făcând o partidă bună. Constantinescu — acelaș conștiincios jucător. Dintre înaintași Stoian merită prima mențiune. Florian bun. Restul au făcut eforturi să corespundă.

Dela Socec Paraschivescu singur merită o remarcă specială. Apărarea a trăit prin Sitaru. Iar Pokorny, Buza și Bărbulescu în ordine.

D. arbitru Ionescu Ștefan corect.

TITANII — AVANTUL SPORTIV 4—1 (1—0)

Eri după amiază s'a disputat pe terenul Titanii matchul oficial dintre echipele mai sus citate.

Dela Titanii, cei mai buni au fost: Hențu, Cofler, Braiu și Soș, iar dela Avântul-Sportiv s'au remarcat: Mărgărit și Bobâleanu. D-lui Caciuc Leonard care a arbitrat excelent!

VIF. DACIA — VERGU 3—1

Teren: Velodrom.
Ora: 11.
Asistența redusă.

Vergu trebuia să învingă. Totuși elanul Viforului I-a silit să cedeze. A fost un joc, viu, bărbătesc, în care toată energia jucătorilor a fost pusă în joc pentru urcare. Portarul Vergului a fost una din cauzele înfrângerii.

Au marcat: pentru Viforul Filimon, Gică Rădulescu și Cociu. Pentru Vergu, Ștefănescu.

Formațiile, Viforul Dacia: Ormiac, Lupu, Sterian, Jean Dumitrescu, Niculescu, Cociu I, Filimon, Predescu, Vulescu, Cociu II, Gică Rădulescu.

CLASAMENTUL CATEGORIEI ONOARE

A. C. S. A.	12	9	2	1	38:12	20
Titanii	12	8	2	2	36:15	18
A. S. C. A. M.	12	5	4	3	30:24	14
Vif. Dacia	12	5	2	5	37:27	12
Vergu	11	4	3	4	23:27	11
Socec	11	3	5	3	19:22	11
Militarii	12	3	2	7	18:21	8
Gloria	11	3	0	8	18:31	6
Av. Sportiv	11	1	1	9	16:60	3

CATEGORIILE INFERIOARE

Categoria Promoție

SERIA A.

SP. MUNCITORESC 2 (1) — S. E. T. 1 (0)

Teren Stadion, ora 17.
Timpul : favorabil.
Spectatori : 500.
Arbitru : d. Augustin Mihu.
Au marcat : Felu, Vanea și Iuteș.

Echipele au aliniat următoarele formații :

SP. MUNCITORESC : Crețu, Ioneață, Molnar, Andrei, Radu, Catâru, Toth, Oanea, Lunaș, Mitică și Felu.

S. E. T. : Jianu, Neagu, Constantinescu, Boerescu, Ionescu, Cosma, Constantinescu, Iuteș, Balca, Ionescu, Halina.

JOCUL

Chiar din primele minute S. E. T. domină dar nu poate marca din cauza portarului Crețu care nu lasă nimic să treacă.

După câteva minute Sp. Muncitoresc reacționează și schimbă jocul în careul S. E. T.-ului.

După 10 minute de dominare Toth trimite balonul lui Felu care trage și deschide scorul.

Sp. Muncitoresc continuă să domine dar nu poate marca din cauza fundașilor cari sunt în formă.

Cea de a doua repriză S. E. T. are majoritatea acțiunilor dar nu poate marca. In minutul 60 Oanea primind mingea dela Șerbănescu trage puternic nelăsând nici o speranță portarului Jianu.

Aviatorii nu se descurajează și continuă să atace poarta lui Crețu. In minutul 81 Iuteș profitând de o greșeală a lui Ioneață marchează punctul de onoare după care partida se termină.

S'a remarcat dela Sp. Muncitoresc Ioneață cel mai bun din 22, Șerbănescu, Radu și Toth, iar dela S. E. T. numai Capone a corespuns.

Arbitrul foarte bun.

IND. IUTEI 11 (5)
GENERALA 0

Pe terenul Militari s'a disputat matchul pentru campionatul categoriei I-a între Industria Iutei și Generala.

Generala alege terenul. In minutul 4 la un corner bătut magistral de Weiss și Podacea împinge balonul în plasă. După opt minute dintr'o pasă frumoasă a lui Weiss, mingea ajunge la Podacea care trage puternic în plasă. Portarul respinge și Podacea care urmărește ridică scorul.

Jocul se consumă în nota de dominare a verzilor.

In minutul 20 dintr'o centrare a lui Crețea, Podacea marchează al treilea goal.

Câteva incursuni ale Generalei sunt lămurite de apărarea Iutistă, care este în zi bună.

In minutul 37 Crețea trage dela 9 m., mingea lovește bara și intră în plasă 4—0 pentru Iuta.

In ultimul minut al reprizei prime Podacea transformă o centrare a lui Weiss și pecetluește scorul.

In repriza secundă Szabo trece la înaintare în locul lui Crețea. Atacul verzilor suferă din cauza acestei schimbări, Szabo fiind mai util apărări'

In minutul 55 Crețea centrează, mingea ajunge la Cimpoeru, acesta trece printre fundași și dela 11 m. înscrie în colțul stâng al porței cel de-al șaselea goal.

Generala este demoralizată.

Anghelescu atinge în minutul 64 balonul cu mâna în careul de pedeapsă. Alexandru transformă 7—0.

Patru minute mai târziu Popescu dela 20 m. trage, portarul nu poate reține balonul și printr'un shoot fulgerător ridică scorul la 8—0.

Szabo își reia locul. Cimpoeru dintr'o acțiune personală înscrie din nou 9—0.

Marchează în ordine Popescu dela 14 m. și Crețu în ultimele secunde pecetluind scorul final de 11—0.

S'au remarcat : Podacea, Szabo și Cimpoeru dela învingători și Anghelescu dela învinși.

CARTEA ROMANEASCA 3 (2)
ZBURATORII 2 (1)

Teren S.T.B.
Arbitru: Birău Traian.

FORMAȚIILE

Cartea Românească: Bălăcescu, Gheorghiade, Glosea, Micu, Rădulescu, Hariopol, Secolas, Tudorică, Pancu, Ionila, Voiculescu.

Zburătorii: Ionescu, Iordănescu, Lupescu, Tănăsescu, Tomescu, Niculescu, Negulescu, Petrescu, Mirică Georgescu, Ionescu.

Au marcat pentru „Cartea Românească" Tudorică, Marin și Ioniță. Pentru „Zburătorii", Negulescu, și Grecu dela Cartea Românească în propria-i poartă.

S'au remarcat dela „Cartea Românească", Marin care a fost cel mai bun din 22 și Ioniță. Dela „Zburătorii", Negulescu și Mitu.

METALOGLOBUS 4 (4)
MONITORUL OFICIAL 2 (2)

FORMAȚII

Metaloglobus: Leibovici, Doci Titus, Cutulescu Aurel, Mitrany, Weidl, Constantinescu, Sabor, Alterovici, Figaro, Ionescu, Vasilescu.

Monit.-Oficial: Pleșa, Niculescu, Tomescu, Pătrașcu, Lupșan, Botea, Dumitriu, Rădulescu, Barbu, Stancu, Boniș.

Derbyul Promoției s'a disputat pe terenul Belvedere sub cele mai frumoase auspicii. Partida extrem de interesantă a aruncat în luptă două echipe dornice să învingă.

Deoparte technica, iar dealtă parte elanul.

CUM S'A MARCAT

Monitorul prin Lupșan în minutul trei Figaro egalează, Alterovici ridică la 2—1, apoi egalează Boniș. Din nou își asigură conducerea prin Figaro la un corner și Niculescu (Monitor) în propria-i poartă.

D. arbitru Totu Ștefănescu a fost corect și imparțial.

V. ION

CLASAMENTUL CATEGORIEI I. A.

Metaloglobus	11	9	2	0	43:11	20
Ind. Iutei	11	7	2	2	28:10	16
Monit. Oficial	11	6	2	3	24:16	14
Sp. Muncit.	11	5	1	5	19:20	11
Generala	11	3	1	7	14:29	7
S. E. T.	11	2	3	6	16:18	7
Cartea Rom.	11	2	3	6	14:23	7
Zburătorii	11	2	2	7	13:39	6

SERIA B.

LEONIDA 4 (1)
STARUINȚA 3 (0)

Ora 17.
Teren, Macaby.
Timp frumos.
Spectatori, 700.
Arbitru, E. Teodorescu.

FORMAȚIILE

Leonida: Furtună, Zamfir, Motoroi, Scorstea II, Ionescu, Pavel (Negrilă), Rotilă, Florea, Beltig.

Stăruința: Nițulescu, Mateo, N. Katz, Constantinescu, Petrescu, Segal, Vasile, Dinicu, Dragomir, Radu și Ionescu.

Au marcat: Pentru Leonida Brâncoveanu (mit. 20, 64), Motoroi (mit. 47) și Beltic (mit. 83), iar pentru Stăruința: Ilie (mit. 75 din penalty), I. Dinicu (mit. 72) și Petrescu (mit. 87). Raport de cornere 7—3 pentru Leonida.

ADESGO 3 (0)
PEBE 0

Teren, Iuta.
Arbitru : Dr. Rubinștein.

Urmăriți de ghinion Pebe a pierdut matchul cu Adesgo, după ce a dominat tot timpul celor 2 reprize.

Au marcat: Ckichici și Bulaș.iu (2).

Adesgo : Schrekof, Cohn, Horowitz, Bauman I, Istrate, Weinberger, Bauman II, Ckichici, Bulașiu, Gelher și Hogel.

Pebe : Iacobin, Ionescu, Kempf, Trandafir, Dumitrescu, Iordăchescu, Pitulescu, Niculescu, Popiceanu, Copaci și Oprea.

Adesgo deși a învins cu 3-0, nu merita victoria.

Pebe a fost urmărit de ghinion tot timpul, așa că nu a putut să înscrie nici punctul de onoare.

CARMEN 3 (1)
ISBANDA 2 (1)

Teren Iuta, ora 11.
Timpul: frumos.
Spectatori: 200.
Arbitru: d. Ciopac C-tin.

Au marcat pentru Carmen: Sterică (2), și Firanian pentru Izbânda: Pali și Stan.

Echipele au prezentat următoarele formații :

Carmen : Weinowsky, Ciochinașu, Zinga, Fănescu, Teodorescu, Cristescu, Mihăilescu, Cristescu, Firan și Petrescu.

Izbânda : Laurențiu, Marinescu, Stoenescu, Iliescu, Chințescu, Popescu, Olariu, Toader, Pahi, Martinescu și Stan Ilie.

S'a remarcat : Sterică și Firan, dela Carmen, iar dela Izbânda, Pali.

Arbitrajul foarte slab.

LUPEASCA 2 (1)
DAMBOVIȚA 1 (1)

Teren: Turda, bun.
Timp: vânt.
Spectatori: 600.
Arbitru: Dumitrescu, imparțial.

Lupeasca : Colibășeanu, Constantinescu, Ionescu, Grozoiu, Topârdea, Enache, Protopopescu, Ursu, N. Constantin, Nițescu și Niță.

Dâmbovița: Gigel, Dobrovolski, Stănescu, Ghițescu, Dobre, Andronescu, Ionescu, Simionescu, Scorțoiu, Mihăilescu și Ștefănescu.

Eri s'a disputat pe arena Turda matchul de campionat dintre Lupeasca și Dâmbovița, în fața unui public sportiv.

Lupeasca a jucat frumos trecând mingia dela om la om. Dacă ținem seama prin ce greutăți trece gruparea d-lui Protopopescu, trebue să aducem laudele noastre de altfel bine meritate acestui club cu jucători ca: Nicu Constantin, Aurel Ursu, Emil Grozoiu, Gigi Ionescu și Constantinescu, ce sunt înzestrați cu reale aptitudini.

CUM AU JUCAT

Dela Dâmbovița s'au remarcat : *Gigel și Dobre*, iar de Lupeasca ne-au plăcut: *Grozoiu, Nicu Constantin, Ionescu, Constantinescu* și *Ursu*.

Arbitrajul d-lui *Dumitrescu:* corect și autoritar.

CLASAMENTUL CATEGORIEI I B.

Adesgo	11	10	1	0	52: 8	21
Leonida	11	9	1	1	36:10	19
Lupeasca	11	4	5	2	22:19	13
Stăruința	11	3	3	5	14:21	9
Pebe	11	3	3	5	19:32	9
Izbânda	11	3	2	6	20:28	8
Dâmbovița	11	3	1	8	19:46	5
Carmen	11	1	2	8	16:34	4

Categoria II-a A

UNIVERSUL 3 (3)
C. F. R.-B. T. 1 (1)

Teren S. T. B.
Arbitrul Ioachim Nearin Ion.

Formații :

Universul: Teodorescu, Cutulescu, Cristescu, Puchianu II, Florian, Sârbu, Puchianu I, Leoveanu, Dumitrescu, Prutu, Antonescu.

C. F. R.-B. T.: Vasilescu, Nicolau, Popescu, Borș, Corneliu, Teodorescu, Bădulescu, Bolbea, Iliescu, Alexandrescu, Dumitrescu.

Echipa ziarului nostru s'a dovedit tot timpul a fi net superioară echipei C. F. R.-B. T., de care a dispus foarte ușor.

Dacă în prima parte a jocului s'a putut marca se datorește atât înaintașilor respectivi cât și slabei comportări a fundașilor.

Cu alte cuvinte ambele echipe au practicat un joc excelent.

S'au remarcat dela învingători, Prutu, Dumitrescu, cel mai bun din 22, și Puchianu, iar dela învinși Toni, pivotul indispensabil al echipei.

Punctele au fost marcate de Leoveanu, Prutu și Dumitrescu, iar C. F. R.-B. T. nu a putut marca decât prin ajutorul adversarilor, putându-și prin aceștia salva onoarea.

Arbitrajul d-lui Ioachim Ioan, corect.

GRIVIȚA 5 (3)
E. F. A. 1 (0)

Teren S. T. B.
Arbitru Schvartz Vasile.

Griviță: Kordy, Dumitrescu Pollacu, Vasile, Costache, Serenci, Lazăr, Păcuraru, Tuspok, Hongoș.

E. F. A.: Ghiorigoșcan, Urzemian, Samgian, Serdian, Tacorian, Eremian, Nemizian, Sarchisian, Konkarian, Hananuan, Benhuiep.

S'au remarcat dela Griviță, Păcuraru, care a fost cel mai bun din 22.

Dela E. F. A., Benhuien.

Au marcat de învingători Postolache, Păcuraru (3) și Serenci; pentru învinși Aran.

METROPOLA 9 (3)
C. A. B. 0 (0)

Teren S. T. B., timp favorabil, arbitru Mitran Constantin.

Echipele au aliniat următoarele formații:

Metropola: Zaharescu, Marin, Petrescu, Alexandrescu, Roman, Dumitrescu Șt. Totâlcă, Stoian, Dumitrescu St., Brătescu, Dumitrescu M., Pantachie.

C. A. B.: Stratul, Mihu, Călărașu, Alexandrescu, Matache, Baloșescu, Toxin, Gheles, Iulius, Bocescu, Gheorghiu.

Arena S. T. B. a găzduit eri matchul dintre Metropola și C. A. B.

Metropola cu o echipă omogenă a reușit să dispună de C. A. B. cu severul scor de 9—0.

Punctele au fost înscrise de Motoroi (5), Pantachie, Maia (2) și Brătescu.

Dela Metropola s'au evidențiat Roman, Motoroi și Totâlcă.

C. A. B. a contat pe Alexandrescu.

Categoria II-a B

ORFEUS 3 (1)
ION DARLAU 1 (1)

Eri după amiază s'a disputat pe terenul Velodrom partida dintre primele garnituri ale grupărilor Orfeus și Ioan Dârlău, victoria revenind primilor cu scorul de 3—1 (1-1).

Pentru învingători au marcat : Ialina, Cristache, Giovanidis și Sasu Valeriu.

Punctul de onoare al învinșilor a fost marcat de Marinică.

Dela I. Dârlău s'au impus : Ivanciu, Săndulescu și Marinică.

D. Stănescu I. a condus excelent, următoarele formații :

Orfeus : Giovanidis I, Halcusi, Gunopul, Economu II, Sămureanu, Economu I, Milo, Beicu, Ialina, Giovanidis II și Sasu.

I. Dârlău : Iulius, Gogu, Constantin, Katz, Săndulescu, Sat, Marinică, Zigoto, Fronio Ivanciu și Gioni.

COMRO 3 (1)
CICLOP 1 (1)

Teren. Arsenal.
Timp. Excelent.
Arbitru. Muscan Ion.

Ziua de eri ne-a adus o surpriză în campionatul cat. II, prin înfrângerea categorică și meritată a Ciclopului de către meritoasa echipă „Comro". Spunem surpriză, deoarece calculul hârtiei indica favorit pe Ciclop, clasată printre primele echipe.

La fluerul d-lui Muscan care a condus excelent echipele au prezentat următoarele formații :

Comro : Vasilescu, Dumitrescu, Enescu, Paulino, Chiriței.cu, Gusty, Voiculescu, Soceanu, Dane, Andreescu, Vasilescu.

Ciclop : Reisler, Gotman, Boță, Pelnescu, Samoil, Mihăescu, Schuster, Petrescu, Banu, Umberto, Cârlig.

FOOT-BALL

ARSENAL 2 (1)
VICTORIA 2 (1)

Pe terenul Iuta echipa Victoria a terminat la egalitate cu Arsenal după un joc spectaculos.

D-lui I. Căpitanu i s'au aliniat următoarele echipe :

Arsenal : Năstase, Bellu, Dutescu, Teodorescu, Dinulescu, Vatzavek, Cararu, Bărbulescu, Cojocaru, Livaditi și Mocanu.

Victoria : Pavelescu, Ștefan, Istrătescu, Desnerian, Santer, Lazăr, Vasilescu, Alexandrescu, Ciocan, Marinescu și Florea.

Au marcat pentru Arsenal : Livaditi din penalty și Mocanu iar pentru Victoria : Marinescu și Istrătescu.

METALOSPORT 8 (3)
L. P. N. I. : 0 (0)

Ora 11 a. m.

Teren Titanii.

Arbitru. D-lui I. Ioachim care a arbitrat mediocru i s'au aliniat următoarele echipe :

Metalosport : Fesci, Neacșu, Grădișteanu, Constantinescu, Constantinescu II, Apostolescu, Lazăr, Maior, Manoliu, Sauciuc, Niculescu.

L. P. N. Petrescu, Andrei, Condeescu Grigore, Notopol Zaros, Gârboveanu, Otto, Vitorio, Augustin, Bejan, Tăușanu.

BIRUINȚA 1 (0)
COLENTINA 0 (0)

Teren B. T. M. T.

Timp frumos.

Arbitru : Rațiu V.

Pe terenul B.T.M.T. s'a disputat matchul de football contând pentru campionatul cat. II-a, soldat cu victoria nemeritată a Biruinței. Un rezultat nedecis ar fi fost mult mai echitabil. Singurul punct al partidei a fost marcat de către Bihor în mit. 73, după ce cu o secundă înainte portarul Georgescu fusese rănit. Dacă în prima repriză jocul a fost anost, în a doua ambele echipe au jucat decis.

Echipele au alinîat următoarele formații :

Biruința : Georgescu, Caleru, Ionescu, Popescu I., Popescu Gh., Enescu, Boață, Niculescu, Ioamcă, Bihor, Radu Gh. Petre.

Colentina : Georgescu, Piduti, Lupu, Georgescu, Dumitrescu, Grozea, Ficher, Mircea, Tulbure, Marinescu, Cristea.

S'au remarcat dela Biruința : Caleru, Popescu Gh. și Bihor iar dela Colentina: Lupu, Tulbure, Mircea și Marinescu.

Arbitrajul d-lui Rațiu slab.

CLASAMENTUL CATEGORIEI II A

Metropola	11	8	3	0	39:12	19
C.F.R.B.T.	11	8	2	1	30:8	18
Universul	11	6	1	4	37:14	13
Grivița	11	6	1	4	29:11	13
Biruința	11	5	1	5	17:24	11
C. A. B.	11	3	1	7	18:52	7
Colentina	11	3	0	8	9:22	6
E. F. A.	11	0	1	10	8:44	1

CLASAMENTUL CATEGORIEI II B

Metalosport	11	10	1	0	36:6	21
Arsenal	11	5	4	2	29:18	14
Ciclop	11	4	4	3	19:14	12
Orfeus	11	5	1	5	22:31	11
L. P. N.	11	4	3	4	12:82	11
Comro	11	3	2	6	14:26	8
Victoria	11	2	3	6	13:24	7
Ion Dârlău	11	2	0	9	25:26	4

Categoria III-a

FICHET-JUSTIȚIA 5-0 (3-0)

Teren: Stadion, ora 9.

Timpul frumos.

Spectatori : 200.

Arbitru: Nițu Jean.

Au marcat: Câmpeanu 2 și Georgescu 3.

Fichet: Vlăsceanu, Dumitru, Varga, Bogdan, Constantinescu, Georgescu, Popescu, Săndulescu, Câmpeanu, Petrescu, Georgescu.

Justiția: Niculescu, Burtică, Lăzărescu, Dumitrescu, Kraus, Stoica, Mihăilescu, Coman, Dumtrescu Petruț.

A S. DISTRIBUȚIA-VREMEA 7—0 (3—0)

Matchul de deschidere la partida Macabi-Telefon Club a fost furnizat de A. S. Distribuția și Vremea, contând pentru campionatul categoriei a III-a.

CLASAMENTUL CATEGORIEI III-a

A. S. Distribuția	9	8	1	0	34:7	17
Dacia Traiană	8	5	2	1	23:10	12
Șoimii	8	5	1	2	20:8	11
Fichet	9	5	0	4	22:16	10
Vremea	9	1	0	8	6:38	2
Justiția	9	0	0	9	6:32	0

Rezerve și juniori

S. E. T. (rez)—SP. MUNCIT. (rez).
2—0 (0—0)

Sp. Muncit. a dominat absolut tot timpul dar nu a putut marca din cauza ineficacității liniei de înaintași care a jucat foarte slab. Încă un factor al acestei înfrângeri a fost jucătorul Hanga care tot timpul a păzit tușa. S'a remarcat dela S.E.T. Sergentu iar dela Sp. Muncitoresc Lungme, Popescu, Someriu, etc.

INDUSTRIA IUTEI (rez.)—GENERALA (rez.) 12-2 (2-1)

Pe terenul Militari s'a disputat astăzi matchul dintre Industr. Iutei și Generala.

Încă din primele minute Iuta pornește la atac și deschide scorul prin Burcescu I. Câteva minute mai târziu tot Burcescu I ridică scorul pentruca spre sfârșitul reprizei Popescu Gh. să-l reducă pecetluind re zultatul primului mitempo.

In repriza secundă Iuta intră hotărită să mărească rezultatul și înscrie în continuare prin Burcescu (4) Marin (3), Impăratu, Pogay și Florică. Spre sfârșit, Popa Niculae înscrie ultimul punct al matchului.

VERGU (rez.)—VIFORUL DACIA (rez.) 3-1 (0-0)

Pe terenul Velodrom s'a disputat eri după amiază matchul dintre echipele secunde ale grupărilor Vergu și Viforul Dacia, care a revenit primilor cu scorul de 3-1 (0-0).

Punctele au fost marcate de Măruntu I, N. Iordănescu și Jean Georgescu pentru Vergu, iar pentru Viforul Dacia a marcat Em. Stănciulescu.

D. Stănescu Alexandru a arbitrat foarte bine.

VENUS (rez.) A DISPUS DE UN. TRICOLOR (rez.) CU SCORUL DE 13:0 (5:0)

Teren F. C. Rapid, bun.

Timp : frumos.

Spectatori : 600.

Arbitru : Romeo Ghițescu, mulțumitor.

Venus : Ghenea - Hartel, C-tinescu - Giorgian, Gorgorin, Ștefănescu-Năstase, Gavrilescu, Cârciog, Niculescu, Ene.

Un. Tricolor : Oprișescu-Petrescu, Meșină - Poenaru, Dobrescu, Dumitru-Cristescu, Popescu, Stan, Georgescu și Micloș.

MONIT. OF. (rez.)—METALOGLOBUS (rez.) 4-1 (2-0)

Formațiile :

Monit. Of. : Conț, Tolli-Maur, Florică, Iordan, Popescu, Cristescu, Telegeanu, Christache, Grigore, Ionescu.

Metaloglobus : Rusu, Szilagzi, Pantea, Constantinescu, Popovici, Berger, Manolescu, Brada, Goldenberg, Ianovici, Vargha.

Au marcat pentru Monitor, Telegeanu (2), Cristescu și pescu, iar Brada pentru Metaloglobus.

UNIREA TRICOLOR (jun.)—VENUS (jun.) 2:0 (1:0)

Deschiderea la jocul rezervelor Venusului cu ale Un. Tricolor, a furnizat-o matchul oficial dintre juniorii susnumitelor grupări.

A câștigat Unirea Tricolor prin punctele marcate de Bogdan și Lulu Mihăilescu.

Dela Unirea Tricolor au jucat bine : Meșină, Bogdan și Lulu, iar dela negri : Mărdărescu.

OLYMPIA (jun.) — TRICOLOR C.F.P.V. (jun.) 3-2 (1-2)

Teren: A. C. S. A., bun.

Timp : frumos.

Arbitru : Andronescu, excelent.

Formațiile :

Olympia: Valentin Stănescu, Arsenescu, Catană, Spadă, Ionescu Mihai, Mustață, Crăciunescu, Stănescu Ion, Georgescu, Popa, Dinescu.

Tricolor C.F.P.V.: Ioanid, Antonescu, Panovschi, Marinescu, Cristescu. Păunescu, Bărbulescu, Manolescu, Stoica, Săndulescu.

A. C. S. A. (jun.)—MILITARI (jun.) 3-3 (2-2)

In match de deschidere la A.C.S.A.-Militari au jucat juniorii acestora făcând match nul. Pentru A.C.S.A. au marcat Davidescu (2) și Bentzi iar pentru Militari, Dascălu, arin și Tănăsescu.

Ambele echipe au jucat bine, rezultatul fiind perfect real.

A condus bine d. Maxim Gantu.

A.S.C.A.M. (jun.)—SOCEC LAFAYETTE (jun.) 6-0 (3-0)

Formațiile :

A.S.C.A.M. : Popescu, Suciu, Petrescu, Ionescu, Bellu Andrei, Costache, Dumitrescu, Mitran, Papadimulos, Manolescu, Rădulescu.

Socec Lafayette : Capotă, Barba, Micșunescu, Ionescu, Teodoru, Petrescu, Lepădatu, Lăzărică, Radu, Stănescu.

Au marcat : Rădulescu (3), Kivu, Manolescu și Dumitrescu.

Amicale

OLYMPIA (rez.)—U. TRICOLOR (rez.) 2-1 (0-0)

VULTURII CARPAȚILOR — AVANTUL SPORTIV (rez.) 4-1 (1-1)

GRIVIȚA (rez.)—EF.A. (rez.) 7-0 (2-0)

GLORIA (rez.)—F. C. SUTER (rez.) 3-2 (1-2)

Rep. Gen. pt. România HIRMO B-dul Domniței 3, București — Tel. 505-32

Tricolor C.F.P.V. și C.A.M.T.

au rămas în fruntea clasamentelor diviziei B

In urma etapei de eri Tricolor C. F. P. V. și C. A. M. T. continuă să stea în fruntea celorlalte grupări în clasamentele celor două serii ale diviziei B.

SERIA ESTICA

Tricolor C. F. P. V.	19	14	2	3	59	11	30
Victoria	18	13	2	3	38	15	28
Telefon Club	18	12	2	4	66	27	26
Craiu Iovan	18	10	4	4	32	24	24
Franco Română	18	11	0	7	49	44	22
Gloria C. F. R.	17	9	1	7	27	25	19
D. V. A.	18	7	3	8	25	36	17
Textila	18	5	3	10	22	34	13
Sporting	18	4	2	12	23	34	10
Macabi	18	4	2	12	27	51	10
Iahn	18	4	2	12	22	65	10
H. L. A.	16	2	1	13	18	63	5

SERIA VESTICA

C. A. M. T.	19	14	2	3	66	31	30
U. D. R.	19	14	1	4	61	19	29
Mureș	17	11	2	4	48	26	24
Rovine Grivița	18	10	1	7	35	38	21
Tricolor	18	9	3	6	46	37	20
Stăruința	17	9	2	6	30	38	20
Prahova	18	8	0	9	41	34	17
C. F. R.	18	6	1	11	18	30	12
Unirea M. V.	20	6	0	14	22	60	12
Victoria	18	5	2	11	16	25	12
Șoimii	20	0	2	18	10	55	2

Mociorniția și-a consolidat poziția de campion al seriei a II-a a Diviziei naționale C, liga de Sud

AVÂNTUL (BUZĂU) — TRIUMPH (GIURGIU) 3:2 (1:1)

Buzău, 17 (prin telefon).

In cadrul diviziei naționale C. s'a disputat azi în orașul nostru matchul dintre Avântul și Triumph din Giurgiu.

Jocul a fost foarte strâns, ambele echipe practicând un football de calitate.

Partida a revenit Avântului cu scorul de 3:2 (1—1).

Au marcat : Bără (min. 30) și Alecu (min. 75) pentru Triumph, iar pentru Avântul Rădulescu din penalty (min. 32), Radu (min. 65) și Rădulescu (min. 76).

Au asistat 500 spectatori.

OLYMPIA (BUC.) — SPORTING (PITEȘTI) FORFAIT

Eri după amiază urma să se dispute pe arena Unirea Tricolor, partida dintre Olympia și Sporting din Pitești, în cadrul diviziei C.

Sporting neprezentându-se echipa Olympia a câștigat prin forfait.

SERIA II-a

TRICOLOR (CĂLĂRAȘI) — COLȚEA 3—1 (3—0)

Călărași, 17 (Prin telefon)

Orașul nostru a găzduit eri partida dintre echipa gazdă Tricolor și Colțea din București contând pentru Diviz'a C. Gazdele au practicat un joc excelent învingând pe bucureșteni cu 3—1, după ce la pauză conduceau cu 3—0.

Punctele au fost marcate de Emil Popescu minutul 5, Cricitoiu (m. 26), Albu (m. 44), Crafcescu (m. 50) pentru Colțea din penalty.

Dela Tricolor s'au evidențiat, Dumitrescu, Cricitoiu și Albu.

Colțea a contat pe Stanciu, Humița și Niculescu.

D. Cristache-Ploești, a condus mediocru.

MOCIORNIȚA — VIFOR DRISTOR 5—0 (3—0)

Silistra, 17 (Prin telefon)

Campionul seriei a II-a a diviziei Naționale C, a jucat azi în orașul nostru cu Vifor Dristor.

Bucureștenii au prezentat o echipă omogenă care nu a avut în Vifor Dristor un adversar prea puternic.

Goalurile au fost înscrise de Istvanfy (2), Ionescu (2), și Dinescu.

D. Săvulescu, (Călărași) a condus excelent.

CLASAMENTUL SERIEI A II-a

Mociornița :	12	11	1	0	44:10	23
Tricolor V. :	14	9	1	4	41:20	19
Colțea :	12	8	0	4	34:18	16
S. T. B.:	13	7	1	5	24:29	15
Metalosport :	13	6	2	5	32:17	14
V. T. M. :	14	2	4	8	23:39	8
Vif. Dristor :	14	2	4	8	2340	8
Gloria Venera:	14	0	1	13	3:42	1

Leader autoritar

In urma victoriei cu 3-1 (2-1) reușită asupra Vulturilor (Lugoj)

Ripensia nu mai poate pierde campionatul

Timișoara, 17 (prin telefon). - Azi-s'a disputat în orașul nostru, pe arena Electrica, în fața a 2500 spectatori, matchul dintre Ripensia și tânăra echipă a Vulturilor din Lugoj. Deși oaspeții păreau o pradă ușoară pentru Ripensia, totuș pe teren, lucrurile n'au fost chiar așa.

Vulturii sunt o echipă tânără, plină de elan și care în matchul acesta a luptat cu mult suflet.

JOCUL

Incepe vioi, cu atacuri iuți de ambele părți. In minutul 14, la un atac al Vulturilor, Bürger luftează, Pavlovici sare să prindă dar cade și Iorga introduce balonul în plasă, înscrind primul și unicul punct pentru echipa sa. Timișorenii nu descurajează și pornesc vijelios la atac. In minutul 16 Ripensia reușește să egaleze. Dobay trage puternic ,dar Pfeilinger scapă și Bindea reia direct în plasă.

Mingea pusă la centru, intră imediat în posesia timișorenilor cari presează insistent, dar nu poate marca nimic din cauza portarului Vulturilor, care e foarte bun. In minutul 44, Marcu înscrie dintr'o lovitură liberă de la 20 metri, în urma unui hands comis de Pascu.

In repriza doua Ripensia are

PAVLOVICI

tot timpul avantajul teritorial, dar nu poate uza de aripa stângă unde Dobay este foarte slab, iar Lazăr lovit din primele minute ale reprizei a doua, nu mai poate juca normal. In minutul 75, Bindea, în urma unei deschideri a lui Sepi, fuge pe tușe și din colțul careului de 16 înscrie puternic pe jos, mingia trecând pe sub portar. Jocul se termină în nota de dominare a Timișorenilor.

Jocul a fost foarte frumos de ambele părți. Vulturii, deși o echipă tânără, posedă o bună condiție fizică și joacă cu mult elan. Are două aripi excelente și un portar care în acest joc a fost cel mai bun jucător depe teren.

Dela Ripensia, Bindea a fost foarte bun. Urmează în ordine întreaga apărare imediată. Cotormany a fost mai slab decât în ultimele partide. Marcu în schimb, este din ce în ce mai bun, iar Sepi în revenire.

ECHIPELE

RIPENSIA : **Pavlovici, Bürger, Chiroiu, Nagy, Cotormany, Gall, Bindea, Sepi, Marcu, Lazăr, Dobay.**

VULTURII: **Pfeilinger, Reinholtz, Pascu, Fambalco, Zipai, Hlavati, Schira, Constantinescu, Iorga II, Popescu, Mayer II.**

A condus d. Iuliu Palfi, bine.

Deși a jucat indolent

Gloria a terminat la egalitate cu Juventus 1-1 (0-1)

Oană, rănit în minutul 30, a fost un simplu figurant

Arad, 17 (prin telefon). — Azi s'a disputat în orașul nostru matchul dintre Gloria și Iuventus. Bucureștenii, cari vor să scape de turneul de calificare, au muncit cu multă râvnă, dar au fost handicapați de rănirea lui Oană, care din minutul 30 nu a mai contat.

Gloria în schimb a jucat indolent.

Jocul a fost egal în prima repriză, ambele echipe având acțiuni alternative. In minutul 30 Oană, lovit nu mai poate da întreaga măsură a posibilităților lor lui și continuă să joace schiopătând până la sfârșitul partidei.

In minutul 37 Vulcănescu în urma unui efort personal înscrie pentru Juventus în poarta părăsită de Theilmer, după ce trecuse de toată apărarea Gloriei.

Repriza doua este la discreția arădenilor, cari presează insistent. Linia lor de atac este însă extraordinar de ineficace.

Totuși ar fi înscris mai ușor dacă n'ar fi avut în față un Endreffy și Vulcănescu. In genere să restabilească situația în urma unei passe primite de la Henegaru. Jocul se termină în avantajul teritorial al Gloriei.

Dela Juventus s'au remarcat Endreffy iș Vulcănescu. In general echipa a jucat cu mult suflet.

Dela Gloria nu putem remarca pe nimeni, toată echipa jucând sub forma obișnuită.

D-lui Teofil Moraru care a arbitrat bine, i s'au aliniat următoarele formații :

Juventus : Endreffy, Cotruță, Dragomirescu, Petrescu, Braun, Brandabura, Oană, Dunăreanu, Zălnescu, Palmer, Vulcănescu.

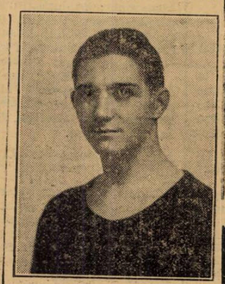

DUNĂREANU (Juventus)

Gloria: Theimler, Variassy, Volintir, Baici, Dobra, Lupaș, Igna, Tudor, Fritz, Henegaru, Mercea.

Reinhardt (A.M.E.R.A.), respingând cu capul un balon care va intra în posesia lui Tr. Ionescu (în fund). Se mai văd: Sonny și Szabo

UNIREA TRICOLOR MERITA MAI MULT DECAT UN DRAW

AMEFA, în schimb, a reușit în mod norocos un 2-2 (1-0) salvator

Oborenii au făcut o repriză strașnică, dar au ratat prin Iordache un penalty. Oaspeții s'au prezentat sub forma obicinuită. Au marcat: Sucitulescu, Tr. Ionescu, Pernecky și Batrin.

Aspecte

Desigur, taxatorii liniștitului tramvay 24, nu s'au desmeticit nici până acum de pe urma iureșului pasagerilor care au luat cu asalt tulul valman, năucit și devagoanele, au răsturnat băncile, au uitat să plătească taxa, dar au dat în schimb un ultimatum biesigur de loc în curent cu evenimentul care provocase această deplasare de masse — matchul Unirea Tricolor — Amefa.

Tribune întregi au fost ridicate într'o clipă din căldări, scânduri, cărămizi, varniță, mături și alte asemenea materiale. Peste capul spectatorilor căzuți cu nasul în sârma protectoare, ciorchini întregi de indivizi se sprijineau, printr'o minune de echilibru, pe înălțimea unei roabe, unei stropitori. Tot ce putea fi utilizat pe câmpul de joc al Unirei Tricolor, a fost rechiziționat cu urgență de plătitorii întârziați, care n'au mai găsit la venirea lor nici măcar un locșor de unde să vadă steagul arbitrului de tușe.

Cărămizile unui bloc în construcție au fost cărate de pe o stradă alăturată și vândute cu bucata. Nu era de loc deplasat să-i ascultă pe strigătorii de limonadă, căutând amatori :

— Receee ! rece limonada și cărămidă nouă... cinci lei bucata.

Și peste iarba subțire și arsă (Uniriștii sunt prea săraci pentru a-și instala gazon), jucătorii celor două echipe încăerați ca la un decisiv aslat, albastrii contra roșilor, luptând pentru două puncte în clasament, în mijlocul uriașului bombardament de aplauze.

Rezultatul e real, dar lumea ar fi vrut să-i vadă pe albaștri Unirei-Tricolor victorioși, de aceea mulțimea s'a scurs în tăcere, nemulțumită și obosită. In urmă ierenul a rămas ca o corabie pustiită de furtună.

Avântul echipei oborene s'a risipit pe vântul uscat, călător permanent al bălților din apropiere și a plecat să dea de veste în toată mahalaua că „Unirea-Tricolor" tot vitează a rămas.

ȘTEFAN MENGONI

Cum s'a desfășurat jocul

Aproximativ 7000 de spectatori au dorit eri victoria Unirei Tricolor asupra A. M. E. F. A.-ei, însă ostilitățile s'au încheiat după scurgerea celor 90 de minute cu un rezultat de egalitate : 2-2. La pauză, scorul era favorabil oborenilor : 1-0

REZULTAT ECHITABIL, DAR NOROCOS PENTRU A. M. E. F. A.

Din capul locului trebue să precizăm că rezultatul este oarecum echitabil. Corespunde în bună măsură aspectului jocului și ocaziilor ratate de ambele echipe. Totuși, în ciuda acestei afirmații, oborenii meritau victoria, iar oaspeții, dacă au smuls acasta se datorește unui concurs de împrejurări, mai bine zis norocului. Căci rezultatul l-au obținut în mod norocos. Aceasta n'o poate contesta nimeni. Inseși cele 2 goaluri le-au marcat norocos din două acțiuni pe care — e drept — le-au fructificat irreprosabil.

LUPTA, 90 MINUTE DE LUPTA

Trecând însă peste aceste constatări, trebue să recunoaștem că matchul acesta a prilejuit un spectacol din cele mai pasionante. A fost o înversunată luptă în care nota de bărbătesc a dominat net jocul. Mai mult, lupta aceasta a alunecat foarte des pe panta unei dureități aspre, chiar brutal.

ERI, ARĂDENII ERAU VULNERABILI

In lupta aceasta însă, Unirea Tricolor a prilejuit și momente de joc spectaculos. Insă în mică măsură. Și aici mereu aceeași greșeală : pes-

găsim una din explicațiile rezultatului.

Eri, A.M.E.F.A. putea fi învinsă numai prin football — ceeace n'a făcut oborenii, — și nu prin luptă, cum s'au încăpățânat să facă, pentrucă lupta este arma principală a arădenilor. Insă, jucând calm și football, Unirea Tricolor putea câștiga eri la diferență. Și aceasta, deoarece A. M. E. F. A. nu-i în forma ei obicinuită și eri a demonstrat slăbiciune în toate compartimentele. Apărarea n'a fost chiar atât de stralucită cum a părut. Să nu se uite că atacul oborenilor n'a contat decât prin Iordache, Cârjan și Alexandrescu, iar în careu, în loc să încerce a depăși apărarea prin joc calm, au perseverat în intrări în forță.

Nici atacul n'a fost altfel. Atâta timp cât Sucitulescu a existat, Pernecky nu s'a văzut, ca și aripile bine marcate de doi haifi care nu mai trebuiau să ajute centrul.

ETERNA GREȘEALĂ A OBORENILOR

Unirea Tricolor însă, a mai făcut o greșeală, ca și în ultimele 2 matchuri : a atacat în trombă din primele minute, risipind eforturi peste eforturi, pentrucea finalmente să se producă inevitabilul: epuizarea lui Sucitulescu și, implicit, slăbirea mărginașilor. Nu mai vorbim de atac, unde Sonny a neglijat pe Iordache și a preferat ori joc de tripletă, ori shooturi din situații aproape imposibile.

Deci, pentru a treia oară Unirea Tricolor ilustrează mereu aceeași greșeală : pes-

te adversar chiar dela început, pentrucea în repriza doua echipa să slăbească, să se prăbușească. Așa cum a fost eri.

UNIREA A FĂCUT O REPRIZA STRAȘNICĂ

Independent de rezultat, Unirea Tricolor a furnizat un joc superior întâlnirilor pre-

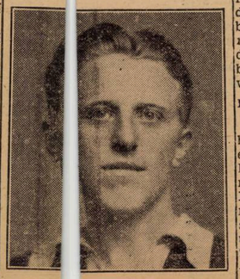

SZANISLO

In special în repriza ând a jucat minunat, ndu-și adversarul din nct de vedere. A ju- nu am mai văzut-o . In această repriză, meritau un rezultat n avantajul lor. Ținând — bineînțeles — itura de 11 m. pe care a executat-o în

luare însă, din cauza arilor eforturi făcute a repriză, echipa a Dar și așa un argun plus la afirmația că A.M.E.F.A. a jucat ca de obiceiu — oau reușit să perforeze poarta lui Sadowsky. u repeta figura dacă greșeală — insistau în ntrucă apărarea neA.M.E.F.A-ei deveni-

TEANU (Unirea Tr.)

rvoasă. Insă, au prefăcut joc de apărare menținerea rezultatun'au știut cum, penbalul egalizator al lui venit din cauza amai precis a lui Crisalte cuvinte, într'un apărare, uniriștii nu arcat adversarii di-

ce caz, repetăm, obofăcut o partidă bună au un rezultat favo-

FORMA SUB AȘTEPTĂRI LA MUNCITORI

A.M.E.F.A., cum spuneam mai sus, s'a prezentat sub forma ei obicinuită. In toate compartimentele a manifestat slăbiciune și numai faptului că oborenii n'au sesizat datoresc drawul de eri.

Fundașii au fost ușor de depășit, dar nu prin luptă ; linia de halfi n'a strălucit decât atunci când atacul oborean a slăbit. Iar înaintarea muncitorilor a speculat doar — în repriza doua — oboseala lui Sucitulescu. Și, evident, s'a remarcat.

IORDACHE RATEAZĂ UN 11 M.

Jocul a început în iureș. Oborenii au pus stăpânire pe el din primele minute și nu l-au lăsat timp de 35 de minute de dominare insistentă. In acest timp, după un penalty clar, d. Mitty Niculescu acordă contra A.M.E.F.A-ei un 11 m. discutabil. Iordache însă, trage în bară în enervarea generală.

Oborenii domină mereu. Sonny este de 3 ori consecutiv lovit de Csaika. Dealtfel, arădenii sunt duri în apărarea lor.

REPRIZA LUI SUCITULESCU

Oaspeții se pun greu pe picioare în înaintare și aceasta și din cauza lui Sucitulescu, care este excepțional.

Cum Prassler nu merge centru-înaintaș, schimbă locul cu Pernecky care juca interstânga. Dar nici așa nu merge atacul. Mai ales că Leb este rănit și devine figurant. Totuși acțiunile muncitorilor, sporadice, sunt destul de periculoase. In special când sunt duse prin aripi.

GOALUL!

Inevitabilul însă, se produce în min. 25. Traian Ionescu execută foarte bine un corner, iar Sucitulescu reia splendid direct în poartă.

Superioritatea teritorială a oborenilor este și mai evidentă după acest goal, dar Sadovsky — în ultima instanță — apără formidabil.

Incetul cu incetul însă, din min. 35, oborenii slăbesc și permit adversarilor să-și revină și să egaleze jocul. Dar rezultatul rămâne neschimbat.

PERNECKY EGALEAZĂ FORMIDABIL

La reluare, jocul este mai înverșunat. A.M.E.F.A. începe să atace dela început și are câteva ocazii.

Nu profită decât dintr'o acțiune care nu părea că se va termina cu goal. In min. 7, Prassler pasează lui Pernecky și acesta — dintr'o poziție și unghiu imposibil aproape — egalează formidabil.

UNIREA NU MAI ARE HALF CENTRU, DAR MAREȘTE SCORUL

Din acest moment, Sucitulescu e mort de oboseală și constitue o „gaură" mare în echipă. De aceea și atacul arădenilor merge mai bine. In acest timp, Sonny, lovit, trece extrem-stânga și Iordache centru, ceeace înviorează atacul.

Și în min. 27, Iordache deschide „peste" pe Tr. Ionescu care înscrie în colț jos.

PERICOL LA POARTA LUI CRETEANU

Până la sfârșit, oborenii joacă în apărare, iar A. M. E. F. A. atacă insistent și periculos.

Creteanu cunoaște momente grele și cu greu trecute. Cucula trage o bară în min. 29 ; în min. 36, Bătrân bate un corner, Crețeanu iese din poartă, iar Pernecky, foultând pe Sucitulescu, marchează. Dar arbitrul nu acordă și bine a făcut. In min. 39, Szaniszlo trage o „bară" executând o lovitură de pedeapsă dela 25 m.

A.M.E.F.A. EGALEAZĂ DIN NOU

Toate aceste situații critice prevesteau egalarea.

Care s'a produs în min. 40, când arbitrul acordă un corner care nu era. Cucula bate, se produce învălmășeală și Bătrân. complet nemarcat, reia balonul „vollée" marcând imparabil.

Până la sfârșit se joacă îndârjit, dar rezultatul nu mai poate fi modificat.

SADOWSKY ȘI IORDACHE SELECȚIONABILI

Din lotul celor 22 de jucători, s'au impus pentru selecționare numai 2 jucători: Sadowsky și Iordache. Szaniszlo II cam dezordonat, mai trebue revăzut, iar Pernecky e inapt pentru echipa națională. Poate Cucula să emită pretenții, dar în fața lui Bindea nu e de preferat.

Ar mai fi Sucitulescu, care a făcut în prima repriză un joc excepțional, dar n'are condiție pentru 90 minute Deci...

CINE S'A REMARCAT

Din rest, vom reține forma foarte bună a lui Crețeanu, Covaci, Iliescu, Boteanu, Cârjan, Alexandrescu (Unirea Tricolor), Bătrân, Prassler, Szabo și Csaika.

Modești: Cristescu, Tr. Ionescu, Csaika, Reinhardt și Pernecky. Sonny Niculescu și Leb, loviți, n'au putut arăta forma lor.

ARBITRAJUL

d-lui Mitty Niculescu, destul de bun. A avut însă și câteva scăpări.

FORMAȚIILE

Unirea Tricolor : Crețeanu-Covaci, Iliescu-Cristescu, Sucitulescu, Boteanu-Tr. Ionescu, Alexandrescu, Sonny, Cârjan, Iordache.

A.M.E.F.A. : Sadovsky-Covaci, Csaika-Reinhardt, Szabo, Szaniszlo II-Cucula, Leb, Prassler (Pernecky), Pernecky (Prassler), Bătrân.

PETRE GAȚU

Cu Iuhasz centru înaintaș

C. A. O. a pierdut pe teren propriu în fața Victoriei cu 2-1

Performanța din Cupa României a fost astfel reeditată

Oradea, 17 (prin telefon).— Azi s'a disputat în orașul nostru pe arena „Regele Carol II", matchul de football între echipele C. A. O. și Victoria din Cluj.

Ciocnirea promițând un spectacol frumos, 4000 spectatori au ținut să asiste la această întâlnire. Previziunile au fost însă înșelate căci C. A. O., dorind victoria cu orice preț, a căutat să-și valorifice superioritatea, abuzând de brutalități.

JOCUL

Incepe în nota de dominare a gazdelor.

Atacul lor, remaniat prin introducerea lui Iuhasz ca centru înaintaș este foarte periculos. Inferioritatea tehnică nu este însă suficientă C. A. O.-ului care, pentru a o valorifica, abuzează de nenumărate brutalități.

Arbitrul însă, nu lasă nimic nesancționat.

In minutul 13, la o centrare a lui Borbil, Orza înscrie cu capul.

Jocul început dela centru, este în avantajul Victoriei care amenință poarta lui David, dar acesta apără extraordinar.

C. A. O. caută să compenseze insuficiențele de joc prin brutalități.

Arbitrul sancționează însă prompt și în minutul 31 Kra-

POP III (Victoria)

uss în urma unei eșiri nesportive față de Felecan II este eliminat de pe teren.

Faptul constitue oarecum, o explicare a înfrângerii arădenilor.

In repriza a doua Victoria domină printr'un joc de pas-

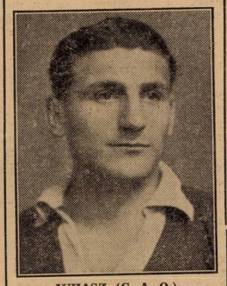

IUHASZ (C. A. O.)

se pe jos. Echipa se dovedește extrem de omogenă. In minutul 53 Felecan II are o oca-

zie frumoasă și egalează. In minutul 59, tot Felecan II marchează punctul victorios pentru echipa sa. Până la finele jocului Victoria presează dar David apără excepțional. In minutul 77 C. A. O. a ratat o ocazie de egalare.

In general, jocul a fost frumos, cu excepția durităților practicate de arădeni, duități cari putem spune că le-au adus înfrângerea.

D. Picky Kroner a condus bine următoarele echipe :

Victoria : Bosneac, Cociuban I, Felecan I, Chendrean, Pall, Rieter, Cornea, Szantay, Popp III, Felecan II, Popp IV.

C. A. O. : David, Borgia, Szarkady, Krauss, Spielmann, Borbil, Getzó, Covaci, Iuhasz, Orza, Halaty.

S'au remarcat de la Victoria Felecan I, Felecan II, Popp III și Popp IV iar dela C. A. O. David, Borgia și Orza.

Viitoarea etapă divizionară

In cadrul diviziilor naționale A. și B. se vor disputa săptămâna aceasta următoare partide.

DIVIZIA NAȚIONALĂ A.

Seria I

BUCUREȘTI: Unirea Tricolor—Olimpia C. F .R.

CLUJ: Victoria—Rapid.

BRAILA: Dacia Unirea—A.M.E.F.A.

TIMIȘOARA: Chinezul—Phoenix.

Seria II

BUCUREȘTI: Venus—A. C.F.R. și Juventus—Vulturii.

ORADEA: Crișana—Sportul Studențesc.

ARAD: Gloria—Ripensia.

DIVIZIA NAȚIONALĂ B.

Seria Estică

BUCUREȘTI: Macabi—D. V. A.

GALAȚI : Gloria C.F.R.—Fr. Română.

CHIȘINĂU: Sporting — Telefon Club.

CERNĂUȚI: Iahn—Craiovan.

IAȘI: Textila—Victoria.

RĂDĂUȚI: H. L. A.—Tricolor C.F.P.V.

Seria Vestică

CRAIOVA: Rovine—Griviția—Tricolor.

PLOEȘTI: Prahova—Mureșul.

SIMERIA : C. F .R.—Stăruința.

TIMIȘOARA: C.A.M.T.—Victoria.

Sucitulescu, printr'o splendidă lovitură de cap marchează primul goal. Fotografia de mai sus înfățișează pe oborean în momentul săriturei, sub privirile lui Sonny, Csaika, Covaci, Cârjan

Hipism

Oștean și Mitsouko III învingătorii premiilor Prince d'Orange și Girelle

LUȚA DIN NOU CAȘTIGATOARE
— Jean Gill repurtează două victorii —

Jockéy-Clubul a înregistrat eri un nou succes, totul contribuind la obținerea acestui suces, timpul admirabil, programul bine întocmit și numărul mare de spectatori cari au garnisit cum se cuvine cele două incinte ale câmpului dela Băneasa.

Din punct de vedere sportiv reuniunea s'a soldat cu câteva rezultate cari cumpănesc serios în stabilirea valoarei trei-anilor noștri.

La loc de cinste trebueşte situat premiul Prince d'Orange II, încercarea armăsarilor de trei-ani. Proba a revenit lui Oștean prezentat într'o perfectă condiție de antrenorul Gabens și încălecat cu multă energie de Radu Cristea. Armăsarul din Satrap a avut ingrata sarcină de a trebui să se țină de un Glumeț deslănțuit.

Trenul derutant al pensionarului hergheliei Scroviște a scos din cursă ceilalți concurenți, singur Oștean necedând. Aci este meritul lui Radu Cristea. Cel al lui Gabens se subliniază singur. Acest antrenor știe să prepare un cal cum trebue, fiind unul din pricepuții noștri profesioniști. După alergarea de eri Oștean își pune o serioasă candidatură pentru Derby-ul din acest an. Rămâne numai să-și păstreze actuala formă și această grijă o va purta antrenorul lui.

După cum spuneam mai sus, Glumeț a făcut o cursă curioasă pornind în trombă pe prima parte a parcursului. La urmă n'a mai avut resurse pentru a-și susține efortul și a cedat imediat ce a fost atacat. Cât despre Hazliu, credem că tactica adoptată de Gill a fost greșită. Trebuia, cu prețul oricăror eforturi, să nu se lase atât devansat.

Brancas n'a contat în alergare. Armăsarul domnului Schwartz nu posedă încă plenitudinea mijloacelor.

In schimb casaca alb și negru a dobândit o frumoasă victorie în premiul Girelle unde Mitsouko III s'a plimbat pur și simplu. Nu ne-a plăcut Monette III, plasată numai a patra, după Flor Fina și Getta. Ultima a făcut o cursă care lasă să i se întrevadă o carieră fructuoasă în acest an.

Glorietta a fost deasemeni o învingătoare merituoasă. A întrecut pe Farmec căruia îi dădea 4 kilograme, plus sexul.

Luța a dovedit din nou că handicapurile se câștigă cu forma. La interval de o săptămână a dobândit două victorii consecutive într'un acelaș gen de curse. A învins pe Ostaș în dificultate pe prima parte a parcursului.

Au mai câștigat Très Pratique — ușor asupra lui Menelik — Naum și Peldas. Acesta din urmă, în 11 cai, a raportat 62 lei pentru 10.

Rezultatul acesta ne pare puțin justificat de ieșirea anterioară a juganului din Light Hand. Acum 8 zile la Floreasca, Peldas a terminat neplasat pentru ca ieri să câștige cu multă ușurință. Intervertirile acestea de formă nu sunt permise.

Setescu ar trebui să fie mai atent. Chestiunea Să'l vedem este încă proaspătă în mintea noastră și în special a comisarilor. Sperăm să nu mai fim nevoiți să ne mai ocupăm, în viitor, de aceste acrobații hipice.

1. PREMIUL SPHINX. — Plecarea a fost mult întârziată

B. GABENS
antrenorul lui Oștean

de Orz care a făcut dificultăți pentru a se alinia. La ridicarea benzilor, Neta ia comandamentul urmată de Natașa și Naum, plutonul, fiind încheiat de Furtuna. La intrarea în ocol Natașa care trecuse în frunte era escortată de Neta și Naum în timp ce Furtuna își căuta loc la coadă. Pe ultimele sute de metri Balsors atacă pe Natașa de care se debarasează ușor. Este rândul Furtunei să atace. Iapa depășește pe Balsors, însă nu poate rezista lui Naum pe care Huțuleag îl aduce energic. Balsors nu mai insistă și se mulțumește să preceadă pe Orz sosit al patrulea.

2. PREMIUL JUVENAL. — La darea startului Peldas ia imediat conducerea pe care o păstrează până la sosire. Un atac al lui Nuc se arată infructuos, armăsarul d-lui Câmpeanu rămânând al doilea înaintea lui Cin'te ține și Licurici. Hop și eu a avut o apariție la jumătatea liniei drepte. A cedat însă greutății plumburilor.

3. PREMIUL CODE. — După trei tentative provocate de nervozitatea lui Très Pratique, startul este dat în bune condițiuni. Très Pratique se situează în fruntea plutonului urmat de Frunză și Menelik. Ordinea rămâne aceeași la ieșirea din ocol. Menelik trece apoi de Frunză și încearcă să-l apropie pe Très Pratique. Incercare inutilă, doarece surul câștigă confortabil.

4. PREMIUL GIRELLE. — Imediat după plecare Getta ia conducerea escortată de Flor Fina și Monette III. Mitsouko III încheia plutonul. Monette III trece apoi a doua, poziție în care se găsește în ocol. La intrarea în linie dreaptă, Getta se găsea în frunte, talonată de Monette III în timp ce Mitsouko III pe din afară, apropie pe înaintași. La distanță, Monette III cedează iar Mitsouko III solicitată, trece fără efort, câștigând cu extremă ușurință. A doua Flor Fina înaintea Gettei a cărei cursă este meritorie.

5. PREMIUL PRINCE D'ORANGE II. — După parcurgerea primei sută de metri, Oș-

RADU CRISTEA
călărețul lui Ostean

tean care avea conducerea, este depășit de Glumeț. Amândoi se îndepărtează cu nenumărate lungimi de restul cailor grupați într'un pluton cu Brancas în frunte. La ieșirea din ocol, Glumeț preceda pe Oștean cu 3 lungimi, distanță care se scurtează în măsura în care caii se apropiau de sosire. Obosit de alura rapidă dela început, Glumeț cedează imediat ce este atacat de Oștean. Hazliu și Brancas se apropie fără însă a realiza altceva decât a-și asigura locurile trei și patru.

6. PREMIUL SALTARELO. — Sukoro trece în fruntea plutonului îndată după ridicarea benzilor, urmat de Hoțoaica, Glorietta și Don Basil. Situația se menține aceeași și în ocol. Linia dreaptă este atacată de Sukoro flancat de Don Basil, Glorietta și Zori de Zi II. Pe ultimele sute de metri Sukoro retrogradează, lupta dându-se între Glorietta și Farmec care venea puternic. Iapa își păstrează finalmente un scurt avantaj asupra fiului lui Favara.

7. PREMIUL ROBUR. — Rubin s'a dovedit foarte încăpățânat la alinierea concurenților la start. După câteva tentative tot el este însă acela care se lansează cel mai bine la ridicarea benzilor. Conducerea îi aparține pe toată partea opusă, flancat de Cărăbuș. Restul concurenților, minus Banu Olteniei care și-a trântit călărețul la start, erau înșirați pe numeroase lungimi în spatele leaderilor. La intrarea în linia dreaptă Luța întrece pe înaintași și rezistă atacului lui Ostaș, câștigând cu multă ușurință. Al treilea Cărăbuș, înaintea lui Rubin.

REZULTATUL TECHNIC

ZIUA II-a — Duminică 17 Aprilie 1938

(TEREN BUN)

1. PR. SPHINX — VÂNZARE — 1600 METRI (P. V.)
(3,33), 20.000, 4000, 2000, 1000 lei

1	Naum	44½	*Huțuleag*	36	32	Câștigat:
2	Furtuna	43½	*Crișan*	38	32	2—2½—1½
3	Balsors	61½	*Vincent*	32	40	lungimi
4	Orz	53½	*Iosza*	207	146	
	Goblin	57½	*Gill*	214	240	Durata:
	Natașa	51	*Oprescu*	1255	930	1'42
	Neta	61½	*Cucu*	51	72	
	Răstel	64	*Cristea R.*	185	129	
	Invers	54½	*Kaszian*	489	310	
	Lulu	47	*Gostonyi*	738	820	
	Băbuca	48	*Ionescu I.*	318	536	

Naum (Ghiaur și Nelly), aparține d-lui **G. Negropontes.**
Pariu mutual: Tribună 36, 12, 13, 14. Peluză 32, 13, 13, 15.

2. PR. JUVENAL — HANDICAP — 1500 METRI (P. V.)
(4,05), 25.000, 5000, 2500, 1200 lei

1	Peldas	54	*Toth B.*	62	108	Câștigat
2	Nuc	61	*Takacs*	239	277	2—1—3
3	Cin'te ține	60	*Vincent*	89	76	lungimi
4	Licurici	45	*Kaszian*	104	68	
	Aghiuță	57	*Gill*	106	99	Durata 1'37
	Ștefania	54	*Cucu*	104	75	
	Hop și eu!	66½	*Garner*	41	44	
	Elada	57	*Mullot*	53	48	
	Bombi	53¾	*Balog*	458	362	
	Elvira	53½	*Iozsa St.*	177	217	
	Nelson	56	*Cristea R.*	70	92	

Peldas (Light Hand și Parodie), aparține d-lui **Al. Ionescu.**
Pariu mutual: Tribună 62, 42, 61, 30. Peluză 108, 38, 51, 24.

3. PR. CODE — MIXTĂ — 1800 METRI (P. N.)
(4,35), 30.000, 6000, 3000, 1500 lei

1	Très Pratique	64	*Gill*	31	38	Câștigat
2	Menelik	64½	*Cristea R.*	29	25	3—2— gât
3	Frunză	48	*Cucu A.*	56	57	
4	Nolcică	60	*Gabens*	51	80	Durata
	Ghiauroaica	50½	*Crișan*	153	75	2'0"/10
	Goldan	64	*Vincent*	66	57	

Très Pratique (Prince d'Orange II și Tresor), aparține d-lor **A. și E. Rieber.**
Pariu mutual: Tribună 31, 16, 16. Peluză 38, 18, 16.

4. PR. GIRELLE — 1600 METRI (P. N.)
(5,05), 60.000, 12.000, 6000, 3000 lei

1	Mitsouko III	58	*Vincent R.*	10	10⁵⁰	Câștigat
2	Flor Fina	58	*Gill*	222	121	2 - 2 1½
3	Getta	55½	*Huțuleag*	68	58	lungimi
4	Monette III	58	*Cucu A.*	10	10⁵⁰	
	Aluna	55½	*Cristea R.*	152	190	Durata:
						1'44⁶

Mitsuko III (Indus și Moutorde), aparține d-lui **S. Schwartz**
Pariu mutual: Tribună 10, 13, 31, Peluză 10.50, 13, 20.

PRINCE D'ORANGE II — 1600 METRI (P. N.)
(5,32), 60.000, 12.000, 6000, 3000 lei

1	Oștean	55½	*Cristea R.*	29	29	Câștigat
2	Glumeț	58	*Ilinca*	17	18	3—2—2
3	Hazliu	55½	*Gill*	49	44	lungimi
4	Brancas	58	*Vincent*	67	64	
	Dornic	55½	*Mullot*	17	18	Durata
						1'43⁵

Oștean (Satrap și Orange Flower), aparține d-lui **R. P. Micșunești.**
Pariu mutual: Tribună 29, 16, 14. Peluză 29, 14, 13.

6. PR. SALTARELO — HANDICAP — 1700 METRI (P. N.)
(6,05), 30.000, 6000, 3000, 1500 lei

1	Glorietta	60	*Gill*	21	25	Câștigat
2	Farmec	56	*Ilinca*	86	81	gât 1½—½
3	Don Basil	57½	*Cucu Ar.*	144	53	lungime
4	Meșt. Manole	53	*Toth B.*	252	148	
	Caiafa	52½	*Vincent*	107	152	Durata
	Hoțoaica	44	*Huțuleag*	74	75	1'53
	Sukoro	60	*Cristea R.*	3	36	
	Zori de Zi II	47½	*Kaszian*	630	1121	

Glorietta (Warden of the Marches și Gipsy), aparține d-lui **D. Mironescu.**
Pariu mutual: Tribună 21, 13, 21, 20. Peluză 25, 13, 20, 17.

7. PR. ROBUR — HANDICAP — 2200 METRI (P. V.)
(6,35), 15.000, 7000, 3500, 1700 lei

1	Luța	58½	*Mullot*	90	70	Câștigat
2	Ostaș	64	*Garner*	23	25	3—3—3
3	Cărăbuș	45	*Kaszian*	59	76	lungimi
4	Rubin	62½	*Cristea R.*	52	57	
	Boshko	54	*Gostonyi*	185	105	Durata
	Afurisit	53½	*Huțuleag*	45	45	2'27
	Banu Olteniei	61	*Cucu*	122	106	

Luța (Prince d'Orange II și Lalla), aparține d-lui **Col. G. Săvoiu.**
Pariu mutual: Tribună 90, 35, 16. Peluză 79, 24, 15.

Hipism

Dela start la potou...

● *VUET a dovedit marele progres în care se află. Foptul că a câștigat, se datorește însă și unei bune doze de noroc căci adversarii periculoși au galopat.*

● *MURA în ambele alergări disputate a arătat că este pornită pe calea unei complete transformări. Continuând așa, n'ar fi exclus să devină un element mai mult ca util.*

● *GHIMP ar fi câștigat dacă nu săvârșea două greșeli cari l'au costat aproximativ 60 m. Finishul lui dovedește că este înzestrat cu multă calitate pentru distanțe lungi.*

● *AVERTURIER știe să meargă.*

● *ADDA WORTHY nu pare că se împacă cu distanțe lungi. Mergând cu mare ușurință 1700 m., a fost în dificultate pe ultimele 400 m.*

● *PETRUȘ este unul dintre bunii trei ani români. Continuând să progreseze în aceiași măsură, n'ar fi exclus să ajungă vel mai bun.*

● *DOR DE DUCA a efectuat o alergare meritorie.*

● *ALUNIȘ se află pe calea unei transformări complete. Cu originea lui nici un progres nu va putea fi considerat ca exagerat.*

● *SORANA a dovedit că știe să meargă. Este încă verde. Cu timpul va deveni un element bun.*

● *VRAJITOR merge frumos. Avem impresia că s'ar fi putut păsi mai aproape la sosire, dar conducătorul lui n'a mai insistat inutil când a văzut cursa pierdută.*

● *EXTRA a început să meargă și încă foarte bine. De abia mai târziu va dovedi ce poate.*

● *TUTUN s'a comportat în excelent fondist. Pe parcursuri lungi va fi redutabil în cele mai selecte loturi din generația lui.*

● *HAVANA a fugit cât se poate de bine. Este într'o condiție excelentă și trebuește urmărită.*

● *TALAZ a dat peste doi adversari mai în formă ca el. Comportarea lui rămâne însă bună.*

● *DOMNICA încă nu este gata. A avut bucăți foarte tari.*

● *OLENCA a concurat peste așteptări. La forma de acum trebuește urmărită unde fuge.*

● *ROLLAND D. a atins maximum de formă. Atât stilul victoriei cât și recordul de 1.23.6 pledează în acest sens. In el și Gondolat II posedăm două elemente de cea mai bună clasă.*

● *CITRONAT GORDON a căzut peste un adversar care în cea mai bună formă îi este superior de mai mult decât cei 20 m. pe cari îi primea.*

● *VENEZIA își vine în formă. Comportarea ei a fost satisfăcătoare.*

● *VORAUS nu se află în formă prea bună. A avut și o alergare nefericită.*

● *REDEA este în mare progres. A câștigat mai ușor decât s'a părut.*

● *KING WORTHY a arătat cea mai bună valoare a lui. Putea și mai mult dar ne îndoim că ar fi putut câștiga.*

● *CICLOP și-a regăsit buna valoare. Deci este de urmărit.*

● *PINKERTON s'a apărat onorabil în ambele alergări disputate. Faptul că și-a corectat serios recordul carierei, pune în frumoasă lumină actualele lui posibilități.*

● *IGEN a mers bine. Este de urmărit în loturi mai puțin bune.*

● *PECEORA a fost adusă de Dobrescu la valoarea ei bună. A câștigat mai ușor decât s'a părut.*

● *WODKA este foarte bine. La viitoarea ieșire va arăta mai mult.*

● *JELES II și-a corectat recordul carierei. Dovadă că se găsește în maximum de condiție.*

● *CATINCA a fugit bine și ar fi putut face mai mult dacă n'ar fi avut în picioare o anterioară cursă pe 2100 m.*

● *LITTLE ORPHAN este de departe cea mai bună în generația trei anilor. Cu valoarea arătată poate figura mai mult ca onorabil și alături de vârstnici de primă calitate.*

● *VANTIȘOR a fost o veritabilă revelație. Această cursă îl instalează în vârful piramidei trei-anilor români.*

● *BELȘUG avem impresia că nu dispunea de plenitudinea mijloacelor. Acțiunea lui nu ne-a mai impresionat ca până acum.*

● *CENTAUR a dovedit o condiție maximă. Pe parcursuri scurte este excelent.*

● *SORVANEȚ s'a comportat peste așteptări. Este de urmărit.*

● *KITTY CLAIR ne-a adus aminte elementul de mare clasă de anul trecut. A avut o acțiune formadabilă. Păcat că greșelile inițiale au oprit-o de a termina acolo unde se cuvenea.*

● *BEN HUR și cu această ocazie a confirmat că este unul dintre cei mai buni patru ani. O nouă întâlnire cu Pandur este așteptată cu legitim interes.*

● *EZER JO a fost victima unei plecări nefericite. In parcurs a avut o acțiune foarte frumoasă.*

● *JOSEDALE MARGOT a pierdut startul și a galopat. O înfrângere care prezintă multe circumstanțe atenuante.*

● *NAPLOPO tinde să ajungă la cea mai bună valoare. Este un excelent cal de vară.*

● *FARAO a concurat remarcabil, dar totdeauna Naplopo ia fost superior.*

● *TORENT este foarte bine. Merită urmărit.*

● *PAI, pe o distanță scurtă pentru el și într'o alergare prea iute, a mers cât se poate de bine.*

● *DUCESA a confirmat precedenta-i alergare. A beneficiat și de greșelile adversarilor.*

● *PACAHANTOS fără galopuri putea câștiga. Este într'o formă remarcabilă.*

● *CATY CAID a găsit distanța cam lungă.*

● *FLORENȚA a mers cea mai bună valoare din acest an. Tinde să-și regăsească forma din trecut.*

● *CHAMPION JUNIOR se găsește în mare progres. A câștigat ușor și și-a ameliorat recordul carierii.*

● *MAKRELE a căzut peste adversari ameliorați mai mult decât ea.*

● *EGGY a mers frumos. Și-a regăsit plenitudinea mijloacelor.*

● *ZGOMOT n'a mers rău. Fără galopuri putea fi mai aproape.*

● GENERAL WORTHY *a figurat la început frumos. Corol n'a mai insistat însă, văzând partida pierdută.*

INFORMAȚIUNI

✸ La event s'au plătit cotele :
Peldas-Oștean 400
Glorietta-Luța 325.

✸ *Naum* declarat de vânzare pentru lei 45.000 s'a adjudecat asupra d-lui J. Karmitz la 48.000 lei, după victoria din premiul Sphinx.

✸ *Goblin* a fost licitat de d. Rudolf Czell pentru 40.100 lei plus lei 20.000 premiul întâi al aceleași alergări.

✸ Banu Olteniei *tamponând pe Afurisit imediat după plecare, și-a trântit călărețul, pe Cucu Aristide.*

✸ *Azi* se face la secretariatul Soc. Jockey-Club, publicarea greutăților în premiile Kenyes, Nemira și Radoteur cari figurează pe programul de Joi 21 Aprilie, la Băneasa.

✸ *La Secretariatul Soc. Hipice Române* se fac azi înscrierile pentru ziua de 24 Aprilie (1-a zi de Paște) la Băneasa Trap.

✸ *Comitetul Soc. Jockey Club, a luat dispoziții ca armăsarul* Banu Olteniei *să poarte botniță atât la antrenament cât și în probele publice.*

✸ *Un moment de panică s'a produs eri după alergarea ultimei curse, premiul Robur. Un băiat de grajd încercând să prindă pe Banu Olteniei care se întorcea cu ceilalți cai a fost trântit de persionarul hergheliei Brânceni care a încercat să-l muște. Cu multă greutate băiatul de grajd a fost smuls din picioarele năbădăiosului animal. Din fericire băiatul a scăpat teafăr alegându-se numai cu spaima.*

● **Dorita Mea** și **Turma** au fost prezentate lui Hanibal II.

● **Adada** a născut un mânz din Iași.

● Se duc tratative pentru cumpărarea lui **Calumet Edge**, armăsarul american de 7 ani. Tratativele sunt foarte avansate.

Băneasa - Trap

Program definitiv

ZIUA XXIX-a = Miercuri 20 Aprilie 1938

Premiul Ghidigeni, 2100 m.
Grupa A, 9.500 lei

Mârțoaga, Zenit, Cavaler, Vata, Furor, Fudul, Strengar, Handicap, Peter Gordon, Dor de Ducă, Aluniș, Extra.

Premiul Gambetta, 2200 m.
Grupa G, 16.000 lei

Colina, Theodora, Nation, Gruia, Katy Caid.

Premiul Greceni
Handicap, 14.500 lei

1700 Handicap, Oana, Champion jr.
1720 Mura II.
1740 Sultan II.
1760 Credința.
1780 Ciclop, Eggy, Kalifa.
1800 Sorvaneț, Busuloc.
1820 Giuditta.

Premiul Ghimeș
Handicap, 11.500 lei

1700 Dor de Ducă, Geisha, Bețiv, Dudu Gordon, Spic, Vestit, Arvuna, Ostaș, Adda Worthy.
1720 Zgomot.
1740 Baron, Elixir, Pati Worthy, Petruș, Mura II.
1760 Sultan II.
1780 Izma, Pinkerton.
1800 Eggy.
1820 Sonia Worthy, Pikaver, Lăcrămioara, Busuloc.

Premiul Gazel
Handicap, 18.000 lei

1700 Ducesa, Centaur, Kitty Clair, Wodka, Torent, Talaz, Pleava, Guardian Girl, Dolly Worthy.
1720 Venezia, Rosalinde, Szelvesz, Prinț.
1740 Kanada, Prokator, Mein Liebling, Blondella, Pai, Florența, Primrose.
1760 Naplopo, Quaramba, Champion.
1780 Gretelbub.
1820 Roland D.

Premiul Gura Văii
Condiție, 10.500 lei

2080 Cavaler, Fudul.
2100 Poeniță, Bețiv, Ghimp, Oborean.
2120 Handicap.
2140 Spic, Zgomot.
2160 G-ral Worthy.
2180 Peceora, Catinca, Makrele, Mura II, Olenca, Eftin.
2200 Busuioc.
2220 Pikaver, Voința.
2240 Gruia.

Premiul Graal
Condiție, 11.500 lei

1680 Comoara.
1700 Diadia Lul, Flăcău, Dâmb, Va-ta, Furor, Harry Boy, Lin.
1720 Tais, Sorana.
1740 Zenit, Strengar, Crălasa.
1780 Hollo.
1800 Peter Gordon.

Premiul Geneva
Condiție, 14.500 lei

1660 Vântișor, Ezer Jo.
1700 Domnica, Kitty Clair, Sonora.
1720 Isabela, Redea, Giuditta.
1740 Wodka, Amsel, Talaz, Guardian Girl.
1760 Venezia, Florica II.
1780 Primrose, Quaramba, Prokator.
1800 Rai, Haron.

Premiul Guadarrama
Record, 13.000 lei

1720 Sorvaneț, Little Orphan, Lăcrămioara, Josedale Margot, Busuioc.
1740 Sonia Worthy, Redea, King Worthy, Duda, Voința, Curier.
1760 Kitty Clair, Pock, Vâlcea, Giuditta, Pandur.

Pariul Austriac s'a închis la suma de 79.030 lei

Pariul austriac început eri la Băneasa cu miza inițială de 54550 lei, a ajuns la 79030 lei, sumă la care s'a închis.

Inseamnă că s'au rulat 50960 lei.

Nici unul din cele 2548 buletine n'a reușit să indice toți cei 7 câștigători ai zilei. După alegerea 6-a, câștigată de Glorietta, s'a văzut că nici un buletin nu conține pe această mare favorită.

Prix du President de la Republique, la Auteuil, a fost câștigat de Drago

Eri, pe hipodromul AUTEUIL s'a disputat ca vedetă a reuniunei, Premiul Președintelui Republicei, **handicap steeple-chase, de 4900 metri. Cursa a fost dotată cu frumoasa alocație de 300.000 franci — adică aproximativ 1.500.000 lei — și un obiect de artă pentru câștigător.**

Cursa a fost câștigată de DRAGO al contelui de RIVAUD, urmat la două lungimi și jumătate de Carloman. Al treilea la un cap s'a găsit Maestro. Cursa a fost disputată de 19 concurenți.

Cotele plătite la pariul mutual au fost : 328, 76,50, 19 pentru 10.

Se poate constata deci, că armăsarul contelui de Rivaud a plecat extrem outsidu.

De peste hotare...

GERMANIA

La Marlendorf într'o reuniune desfășurată acum o săptămână a fost necesar ca să se împartă în reprize trei din probele programului.

Preis vom Flughafen, 4000 mărci, 2600 metri, a fost câștigat de **Tuja Guy** un **șase** ani din David Guy și **Tuja**, trotând în 1.25,2 și condus de Otto Dieffenbacher. In aceiași zi o soră a lui Little Orphan, **Mame Mc Elwyn, 7** ani din Mr. Mc Elwyn și Jeritza a câștigat în 1.22,9 premiul Tempelhof, 3200 mărci, 2160 metri.

Calendarul alergărilor

APRILIE

Miercuri 20	Băneasa-Trap
Joi 21	Băneasa
Duminică 24	Băneasa-Trap
Luni 25	Băneasa
Marți 26	Băneasa-Trap
Joi 28	Băneasa
Sâmbătă 30	Băneasa-Trap

MAI

Duminică 1	Băneasa
Miercuri 4	Floreasca-Trap
Joi 5	Băneasa
Sâmbătă 7	Floreasca-Trap
Duminică 8	Floreasca-Mixtă
Marți 10	Floreasca-Mixtă
Joi 12	Floreasca-Trap
Sâmbătă 14	Floreasca-Mixtă
Duminică 15	Băneasa

ASPECTE ȘI IMAGINI dela reuniunea de eri în PAGINA 15

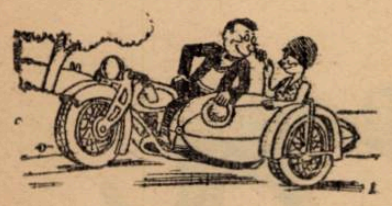

CICLISM

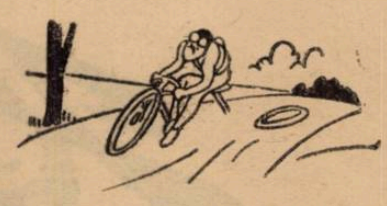

Gruparea Principele „Nicolae" la al 7-lea succes consecutiv, datorită victoriei, de eri, a lui Cristea Teodorescu

„Acsistul" Gh. Ardeleanu, egalul învingătorului. Ioniță, un element de viitor. O cursă viu disputată și numeroase pene. Tudose și Dinu în mare formă

Sunt de multe ori, în viață ca și în sport, fapte care depășesc orice așteptări și ți se înfățișează, evidente, uluitoare.

Tot astfel s'a petrecut și cu alergarea de eri.

Dar să narăm faptele.

IN MEMORIA LUI AUREL FRIZE

„Velo-Clubul-Român", — gruparea care se menține, alături de marile grupări — în ciuda lipsei de fonduri, datorită unor jongleriii de-a dreptul eroice, a organizat, și anul acesta, handicapul menit să cinstească memoria unui as al drumurilor: Aurel Frize.

Startul populat, — cifra înscrierilor a constituit un adevărat record — publicul numeros care a ținut să asiste la sosirea „combatanților", precum și numărul impresionant de adepți ai pedalei, suporteri și oficiali, au dovedit că în sportul pedalei, cultul celor dispăruți e perfect înțeles.

Se cuvine, deci, să nu sfârșim acest capitol fără meritate laude aduse d-lor George Iliescu și Cristea Nicolau, — doi vajnici adepți ai mișcării cicliste și diriguitorii grupării „V. C. R.".

URMARIND CURSA

Primii care pleacă sunt, — ca în totdeauna, — începătorii. Inimoși din cale afară, trag din răsputeri, nu știu să se ajute, se resfiră și sunt o pradă ușoară, pentru cei plecați în urmă.

La categoria treia, Ioniță, neavând cu cine se ajuta, pornește în mersul sigur. Sarcina luată însă e prea grea, firește, și aproape de asfalt (după prima oră de mers) este prins de Ardeleanu și Cr. Teodorescu, („semi-vedetele") luând serios: schimbându-se la conducere regulat, după ce pierduseră pe Cristea în formă incompletă (și apoi cu o pană de cauciuc) și Steinhardt urmărit de o săcâitoare neșansă — o căzătură și două pene de cauciuc.

La așa Tudose pornește în trombă. Dinu rămâne. După ce trec prin fața mânăstirii Cernica, înconjurată de verdeață și oferind un peisagiu primăvăratec de toată frumusețea, Tudose sparge. Șandru și Agaton se opresc și (un lucru foarte rar) îl așteaptă. Dinu trece pe lângă ei în trombă și gonește formidabil. In 25 de km. refăcuse din handicap față de cat. începători peste 6 minute. Plecat însă fără rezerve, rămâne în pană și cerșește la ceilalți alergători un cauciuc.

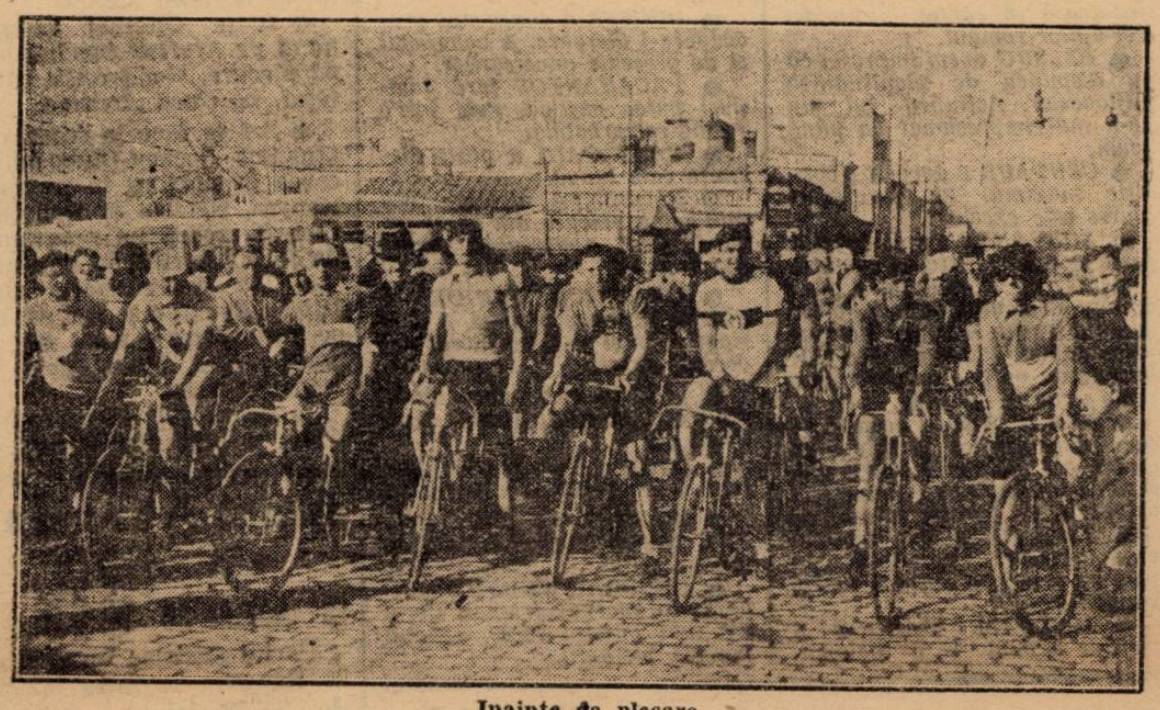

Inainte de plecare

Din urmă vin tare Tudose și Agaton (Șandru se pierduse neputând rezista alurii nebunești). Mai încolo și Agaton întins „solid" de Tudose, nemerește într'un șanț, după o rezistență excepțională.

Intre timp cursa își vede de treabă pe un drum prost, pe alocuri mizerabil, plin cu pietroaie, care fac victime numeroase.

Astfel sparg: Tudose (din nou) Șandru, Steinhardt Mișu (de două ori), metropolistul Petre Iordănescu, și alții, pe care nu i-am văzut, firește, preocupați să urmărim fazele cursei.

Pe asfalt au ajuns primii: Ardeleanu, Cr. Teodorescu și Ioniță. Se schimbă regulat la conducere și merg în „tren" susținut.

In urmă venea Silvestru (care durduliu realiza o performanță admirabilă) urmat de Niculici (dar nu asul, jandarmul Niculici, ci un altul).

In fine, se apropie și demarajul final. Un demaraj strâns, dârz, cu scrâșniri de dinți, smucituri, până la ultima resursă...

...Și iată cum s'a clarificat această dispută și ce înfățișare a avut.

REZULTATUL TECHNIC

1) Cristache Teodorescu (Pr. N.) a parcurs 79 km. 50 în 2 ore 21 minute cu medie orară de 33 km. 540 m.

2) Victor Ioniță (Pr. N.).

3) Gheorghe Ardeleanu (A. C. S. A.).

4) C-tin Tudose (Pr. N.) 2 ore 24', 35".

5) I. Silvestru (Pr. N.).

6) Ion Niculici (Pr. N.).

7) E. Norhadian (Pr.-N.).

8) Walter Agaton (A. M.) 2 ore 28'.

9) Ștefan Dinu (A. S. P. I. M.) 2 ore 28" 16".

10) Gh. Dina (Pr. N.).

11) Mihail Steinhardt (A. S. P. I. M.).

12) I. Șandru (Câmpina).

13) Teodoroiu (A. S. P. I. M.).

14) E. Craighero (V. C. R.).

15) I. Gușan (A. S. P. I. M.)

16) Ion Cristea (V. C. R.).

17) I. Creangă (A. S. P. I. M.).

Au fost 43 înscriși dintre cari au luat startul 34 și s'au clasat 17.

O REVENIRE CARE SE IMPUNE

Intrucât alergarea de eri a constituit un regal și ținând seama că abundența de materie nu ne permite să consemnăm, azi, toate detaliile necesare, promitem să revenim, mai amplu, în numărul de mâine.

E o revenire care se impune, și în cuprinsul căreia vom discuta: comportarea băeților, organizarea, precum și o serie de alte chestiuni privind disciplina și bunul mers al sportului pedalei.

EMIL INCEC

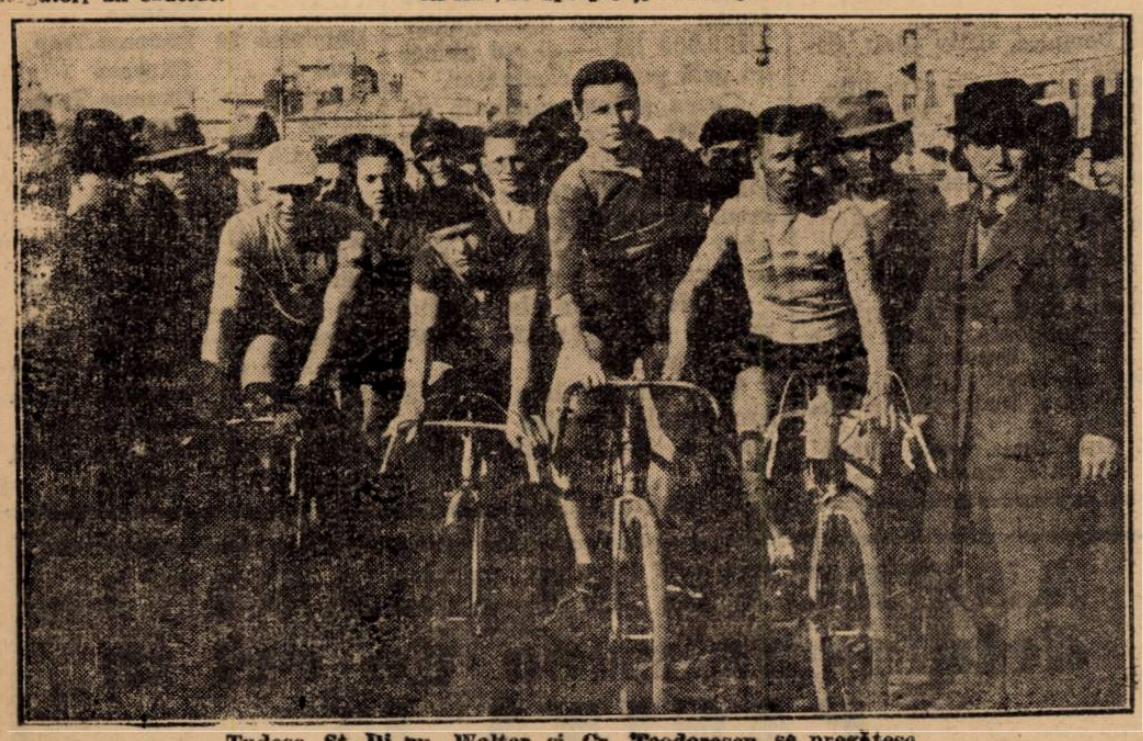

Tudose, St. Dinu, Walter și Cr. Teodorescu se pregătesc

Hand-ball

Hand-ball Club Prahova (Ploești)

a învins Industria Sârmei cu 5-4 (2-2)

Brăila, 17 (prin telefon). — Astăzi s'a disputat în localitate partida oficială pentru calificarea în campionatul național, între grupările Hand-ball Club Prahova (Ploești) și echipa locală Industria Sârmei.

După un joc frumos și clar ploeștenii au învins cu 5—4 (2—2).

Jocul a fost echilibrat și foarte spectaculos.

Hand-ball Club Prahova mai bine pregătită a reușit să-și înșușească victoria după o mare luptă.

D. Vasile Manolescu (București) a arbitrat foarte bine.

Tennis

Caralulis s'a calificat în mod definitiv pentru echipa României

Caralulis - Botez 6:3, 6:2

Eri după amiază s'a jucat matchul dintre Caralulis și Botez.

Campionul național a câștigat ușor în două seturi, calificându-se astfel, definitiv, pentru echipa României, care va înfrunta Anglia la Harrogate.

Scorul a fost: Caralulis b. Botez 6:3, 6:2.

*

Azi după amiază se joacă penultima partidă de selecție, între Hamburger și Botez.

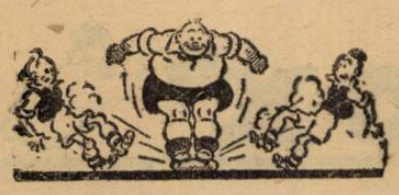

RUGBY

După a șasea etapă a campionatului

Sportul Studențesc a învins Stadiul Român cu 15-6 (5-6)

Conform așteptărilor, cea de a șasea etapă a campionatului a cunoscut un succes strălucit.

Cine s'a deplasat eri, pe terenurile U.F.S.R., dela șosea, a rămas desigur plăcut impresionat de spectaculozitatea ce poate oferi jocul de rugby, atunci când este practicat în adevărata sa manieră.

Nu exagerăm când afirmăm că partida dintre alb-negri și roș-albaștri a fost pentru admiratorii sportului nostru cu balonul oval un prilej fericit de a se putea viziona o întâlnire de cea mai pură calitate.

Jocul deschis pe toate compartimentele, plus elanul depus de jucători, întru adjudecarea victoriei, au contribuit la desfășurarea unui spectacol de mare anvergură.

Nu vom uita să subliniem că, disputele dintre formațiile Viforul Dacia—R.C. 13 și T.C.R—R.C.B., s'au impus.

Deasemeni, apariția echipei I.A.R. (Brașov) în Capitală, ne îndrituește să credem că în curând Brașovul va deveni un veritabil centru de difuzare a rugby-ului autohton!

Eri am putut verifica condițiunea fizică a lotului de jucători, reținuți de comisia de selecție, în vederea campionatului european.

Incheiând aceste rânduri, ne manifestăm toată satisfacția pentru activitatea depusă eri de echipele dela categoriile inferioare.

SPORTUL STUDENȚESC A ÎNVINS STADIONUL ROMAN 15—6 (5—6)

Nu ne-am înșelat când, de la această rubrică, remarcam că partida dintre echipele alb-negrilor și roș-albaștrilor constitue pentru simpatizanții sportului nostru, o rară ocazie de a urmări un match de rugby, în adevărata accepțiune a cuvântului.

Mai mult, odată cu consumarea acestei întâlniri, am putut constata încă odată că alături de T.C.R., echipele Sportul Studențesc și Stadiul Român pot oricând emite pretenții față chiar de cea mai consacrată formație străină.

EXCELENTA COMPORTARE A SPORTULUI STUDENȚESC

Mărturisim sincer, nu ne-am fi așteptat ca echipa lui Mărășescu, să se comporte atât de admirabil.

Toți cei cinsprezece jucători au format tot atâtea piese de uimitoare utilitate, ce-au contribuit din plin la realizarea victoriei obținută eri în dauna echipei lui Tudor Ion.

Linia de înaintare a conlucrat tot timpul jocului cu linia de 3/4 — care, eri, mai mult decât oricând, a fost la înălțime.

CHEIA VICTORIEI SPORTULUI STUDENȚESC

Explicația victoriei, repurtată de echipa lui Mărășescu în dauna Stadiului Român, constă— fără îndoială — în omogenitatea prin care s'au distins studenții.

După ce în prima repriză, Stadiul Român conducea cu autoritate, în cel de al doilea mi-temps, Sportul Studențesc a dat dovadă de un extraordinar elan, — factor esențial ce le-a permis să înscrie rând pe rând puncte prețioase pentru însușirea victoriei.

STADIUL ROMAN, UN INVINS GLORIOS!

Ar constitui o nedreptate faptul de a considera merituoasa victorie a alb-negrilor ca o dovadă de inferioritate a echipei lui Tudor Ion.

Conduși de cea mai pură obiectivitatea, putem afirma că Stadiul Român a furnizat eri cea mai frumoasă partidă din acest sezon.

Dacă în cele din urmă a cedat unui adversar în plină formă, aceasta nu îndrituește să credem că pe viitor roș-albaștrii nu vor furniza surprize dintre cele mai bune.

FILMUL MATCHULUI

Jocul începe într'un tempo extrem de rapid. Sportul Studențesc se distinge pe linia de 3/4, care joacă inteligent.

Stadiul Român, se impune prin șarje pe linia de atac care permanent furnizează incursiuni pe terenul alb-negrilor.

In min. 15 de joc, o greșeală a lui Mărășescu (S.S.), Crivăț duce la 3—0 pt. St. Român.

Stadiul Român se impune insistent, în special pe linia de 3/4, care se remarcă prin acțiunile lui Bogos, Virgil Ion și Munteanu I.

Sportul Studențesc reușește, în minutul 30, să înscrie un splendid „essai" prin Grigorescu. Niculescu transformă impecabil.

Dan Iovănescu, ratează un droap, goal ce ar fi putut mări avantajul învingătorilor.

Către sfârșitul primei reprize, Stadiul Român ia conducerea, datorită unui coup-franc, admirabil tras de Crivăț.

Menționăm că stadistul a transformat dela o distanță de circa 45 metri, și dintr'o poziție foarte dificilă.

La reluare, se observă cum Sportul Studențesc are majoritatea acțiunilor.

Stadiul Român pare obosit, ceeace permite echipei lui Mărășescu să mai înscrie puncte prin Damian, Niculescu și Andreiaș.

Sfârșitul jocului se termină în nota de dominare a învinșilor.

CINE S'A REMARCAT

Invingătorii au avut cei mai buni oameni în Andreiaș, Damian, Macarovici și Dinescu.

Dela Staadiul Romjn, s'au impus, Crivăț, Bogos, Gică Ionescu și Munteanu I.

D. Basu Anastasiade a condus corect următoarele formații:

Sportul Studențesc: Dan Ionescu, Grigorescu, Dinescu, Dan Iovănescu, Diamandi, Mărășescu, Niculescu, Diaconu, Macarovici, Cămeniță, Ionescu, Fântâneanu și Rafală.

Stadiul Român: Tudor Ion, Virgil Munteanu, P. Bogos, Virgil Ion, Virgil Munteanu, Camil Ion, Turuț, Vogel, Scarlat, Gică Ionescu, Crivăț, Argeșiu, Blasek, Soare, Umberto, Marin Slobozianu.

VIFORUL DACIA—R.C. 13 15—3 (8—3)

Potrivit pronosticului nostru, Viforul Dacia a reușit să dispună de tânăra echipă R. C. 13.

Demn de subliniat este că în acest match, s'a observat cum linia de înaintare a învingătorilor a jucat mult mai mobil decât în partida de acum o săptămână cu P. T. T.

R. C. 13, deși a gustat din cupa înfrângerei, a jucat frumos, și cu siguranță, dacă ar fi jucat mai decis, rezultatul poate ar fi fost cu totul altul.

Punctele au fost marcate de: I. Nicolau, Zamfirescu, Popovici și C. Sterian pentru Viforul Dacia, iar Apati, pentru R. C. 13.

D. I. Buzoianu a condus corect și cu multă autoritate.

Vif. Dacia: Chileagă, Rădulescu, C. Sterian, Comănescu, I. Nicolau, Traian, Caracaș, Popovici I, Krantz, Kurtzbauer, Mihăilescu, Zamfirescu și Grigorescu.

R. C. 13: N. Marinescu, Grigorescu, C. Lăpușneanu, Oprescu I, Apati, Schenghel, Buteică, Dumitriu, Bratu, Simeș, Brancea, Veluda, Oprescu II și Ciupea.

T.C.R.—R.C.B. 30—0 (15—0)

Echipa lui Crissoveloni a dispus cu ușurință de tânăra echipă a R. C. B-ului.

Merită însă subliniat jocul cavaleresc și plin de elan al învinșilor.

Punctele au fost marcate pentru T.C.R., de următorii jucători: Țăranu Marinescu, Ghica, Eremia, Popescu, Cristoveanu și Pană.

T.C.R.: Popescu-Colibași, Marinescu, Ghica, Dragu, Pană, Crissoveloni, Mărculescu, Țăranu, Cristoveanu, Eremia, Burlescu, Mateescu, Bârsan, C. Popescu și Zissu.

R. C. B.: Ciupea, Poenescu, Drăguș, Anastasiu, Nițulescu, Negoescu, Trandafirescu, Cârlova, Manj, Tranulis, Dumitriu, Alexandrescu și Lazăr.

CELELALTE REZULTATE

Promoție

Sportul Studențesc C.F.R. 16—3 (8—3).

I.A.R. (Brașov)—Victoria 8—0 (0—0).

P.T.T. — Stadiu Român 11—0 (8—0).

I. Ionescu

CATEGORIA II-a

T.C.R.—Viforul Dacia: 17-6 (9—3).

R.C.B.—Sportul Studențesc 3—3 (3—3).

O „tușe" dela partida dintre echipele T. C. R. — R. C. B.

Avântul Sportiv—C.F.R. forfait.

P.T.T.—Victoria: 18—0.

CLASAMENTUL LA CATEGORIA ONOARE

T. C. R.	12	12	0	0	153:33	36
Sp. St.	12	9	2	1	128:59	32
St. Rom.	13	8	2	3	117:56	30
Vif. Dacia	13	6	3	4	116:80	25
C. F. R.	12	4	0	8	87:85	16
R. C. 13	12	2	1	9	37:88	11
P. T. T.	11	2	2	7	37:70	10
R. C. B.	13	1	0	12	40:210	10

Spaniol în Capitală

Campionul național la săritura în înălțime, care actualmente își face stagiul militar la Aiud, se află în Capitală, unde va petrece vacanța.

Atletul Stadiului român ne-a declarat că se găsește în excelente condițiuni, și ține să fie selecționat pentru Ankara.

Spaniol se antrenează și a reușit să treacă 1 m. 70, ceea ce pentru început de sezon, este promițător.

Tărtăreanu a semnat pentru Metrom (Brașov)

Campionul național la Maraton, Tărtăreanu, a semnat pentru gruparea brașoveană Metrom, sub culoriile căreia va alerga în acest sezon.

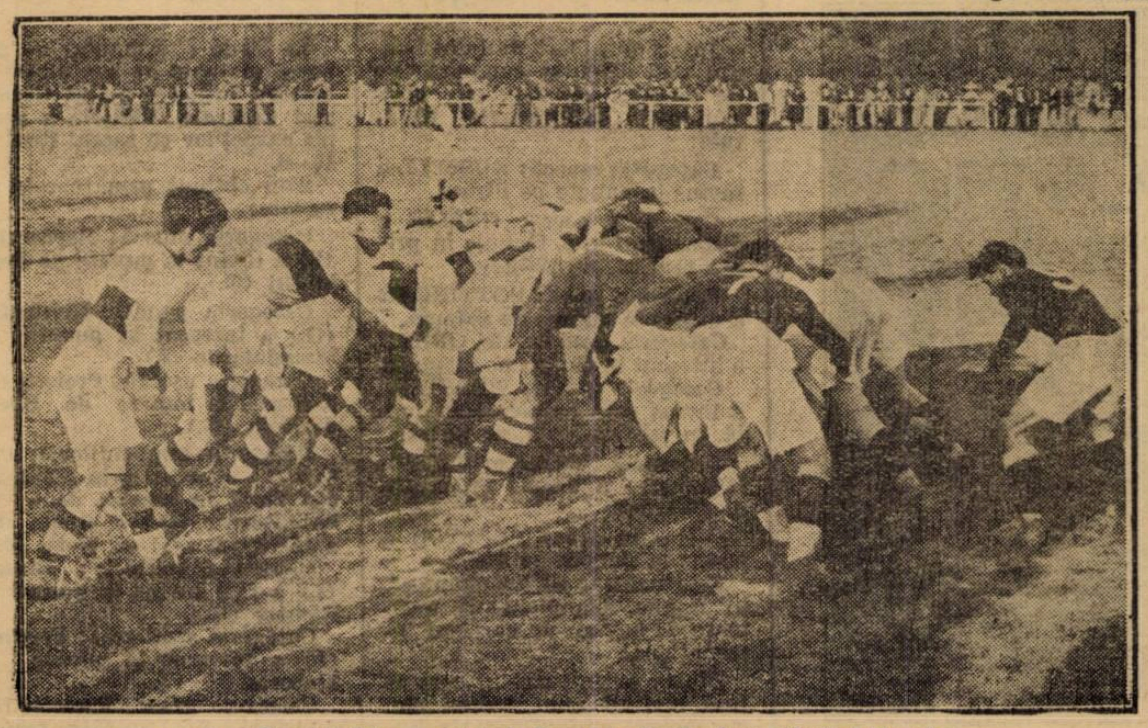

O „grămadă dela matchul Sportul Studențesc-Stadiul Român

Strănuți? Ești răcit? Ai gripă?
ia
TESTA

Stadiul Român a câștigat ștafeta „Traversarea Capitalei"

Timpul deosebit de frumos de ieri dimineață a favorizat o bună desfășurare a ștafetei „Traversarea Capitalei", care, fără să exagerăm, a avut un succes desăvârșit.

Încă dela 9, terenul A. C. S. A. era invadat de mulțimea concurenților în tricouri multicolore alcătuind un „mozaic" ce strălucea în soarele ce sulia pe cer, neadumbrit.

La ora 10 dim. d. Petrescu pozează împreună cu concurenții în fața obiectivului aparatului cinematografic al O. N. T., fiecare voind a-și evidenția fotogenia. Un pocnet și primul schimb pornește ca o nălucă.

Cele patru cluburi concurente: St. Român, Viforul Dacia, C. F. R. și A. S. Grănicerul dela început caută să-și creieze avantaj de distanță. Fotea dela C. F. R. împinge cu vânjosie reușind să dea primul ștafetă, în urmă duelul fiind mai aprig între Pană și Manea, din care primul până la urmă a trebuit să cedeze celui mai bătrân. Primul schimb se face în 2 m. 16 s.

Schimbul al doilea, dela Cuțitul de Argint până la liceul Gh. Șincai, e mai disputat.

Spaniol reduce handicapul reușind să depășească pe ceeriști ce pierduseră din suflu, astfel că după 3 m. 55 s. el reușește să treacă bastonul lui Ahmed ce pornește vijelios.

In urmă ceeriștii și Grănicerul încearcă să se depășească.

La 9 m. 15 s. dela plecare Ahmed trece bastonul lui Stăicu.

Avantajul pare definitiv a fi de partea stadiștilor.

Se pare însă că viforiștii nu vor să lase armele așa de ușor astfel că la piața Sf. Anton schimbă simultan cu Stadiul Român. Lupta devine din ce în ce mai spectaculoasă, viforiștii creindu-și mereu avantaj.

La Fundația Dalles V. Dacia conduce detașat. După 18 m. 20 s. Vămanu reușește să reducă din distanță. Dela Piața Victoriei lucrurile par a se lămuri, Nemeș conducând într'un tempo viu întregul pluton.

Iordache, următorul schimb, pornit ca o furtună mărește în crescendo avantajul, astfel că până la strandul Kiseleff, finishul cursei, Crăciun și Dinu Cristea, desăvârșesc definitiv victoria Stadiului Român.

STADIUL ROMAN A TREBUIT SA CAȘTIGE

Deși pe o distanță de 2.000 m. spre mijlocul traseului, șansele stadiștilor păreau diminuate, făcând să se creadă că deacum cursa este la discreția V. Dacia, însemna să se facă o presupunere pripită și de fel veridică. A fost numai o clipă de slăbiciune a stadiștilor. Dela Piața Victoriei, prin Nemeș, Iordache, Crăciun și Dinu Cristea. Stadiul a arătat adevărata lui valoare.

Unor alergători de rutina celor de mai sus, nu le puteau rezista juniori ca Hartz, Bărbulescu și Sucitu. Chiar prezența lui Lupan, în schimbul lui Crăciun, era de prisos, handicapul fiind deja făcut cu cca. 60 m.

O ORGANIZARE CARE NU A LASAT DE DORIT

Liga de atletism Muntenia, în a cărei organizare a fost cursa, a muncit mult și a reușit să asigure cursei o desfășurare impecabilă.

Merită toate laudele, căci trebuie să recunoaștem că organizarea unei alergări prin oraș necesită multă muncă.

Deasemenea nu trebuie să uităm și neprețuitul concurs pe care înțelege să-l dea Oficiul Național de Turism, cinematografiind întreaga cursă, film ce va fi prezentat în toată țara, în scop de propagandă.

Echipele au prezentat următoarele formații:

STADIUL ROMAN: Manea, Spaniol, Ahmed Suliman, Staicu, Stancu, Lefterică, Gică Ionescu, Budei, Drăghici, Vămanu, Gocin, Dinu Florea, Topală, Nemeș, Iordache, Crăciun și Dinu Cristea.

VIFORUL DACIA: Sandu Pană, Olteanu, Hierl, Strothmann, Frunzetti, Mihăescu, Virgil Ionescu, Opran, Serbacov, Jost, Comănescu, Popescu-Ulmu, Moisescu, Hartz, Bărbulescu, Lupan și Sucitu.

C. F. R.: Iordan Horațiu, Ionescu, Fotea, Răducanu, Munteanu, Buligescu, State, Catoci, Crăciunescu, Vâjâianu, Tântăreanu, Paicu, Velescu Molnar, Nușu, Ghindă și Schächter.

REZULTATELE TECHNICE

Iată timpurile stabilite de fie care club în parte:

1. **Stadiul Român 28 m. 07 s.**
2. **V. Dacia 28 m. 30 s.**
3. **C. F. R. 30 m. 20 s.**
4. **Grăniceru 30 m. 26 s.**

Stadiul Român, câștigătoarea ștafetei „Traversarea Capitalei".

BOX

O deplasare a boxeurilor amatori în Jugoslavia

C. F. R.-B. T. a perfectat 3 matchuri cu pugiliștii jugoslavi

Noua grupare pugilistică C. F. R.—B.T. care are de acum la activul său câteva organizări și deplasări în provincie, a perfectat zilele acestea un mic turneu în Jugoslavia.

PRIMELE MATCHURI DE CLUB CU ȚARA VECINA

Ar fi ca aceste matchuri de club încheiate de gruparea C. F. R.—B. T. să fie primele ce se dispută între pugiliștii celor două țări.

Și am putea preciza că în domeniul sportului amator o singură ciocnire a fost între reprezentativele celor două țări: aceea care s'a desfășurat în toamna anului trecut în Timișoara în cadrul reuniunii Cupei Micei Înțelegeri.

Prin mijlocirea d-lui Mihailo Sele, inspector la căile ferate jugoslave, s'a putut face această legătură cu cercurile pugilistice jugoslave.

LA BOROWO, PRIMUL MATCH

Primul match pe care-l va susține reprezentativa grupării C. F. R.—B. T. va fi la Borowo în seara de 11 Iunie.

Aci boxeurii români vor fi opuși boxeurilor întreprinderilor Batta.

Va fi cel mai greu match din deplasare, întrucât se știe că formația cehoslovacă a întreprinderilor Batta din Jugoslavia, posedă cele mai bune elemente în domeniul sportului pugilistic.

AL DOILEA MATCH LA VRBAC

Al doilea match se va desfășura Luni 13 Iunie (Rusaliile) la Vrbac (40 km. de Belgrad).

ULTIMUL MATCH

Ultimul match va fi Joi 16 Iunie la Belgrad.

CE FORMAȚIE SE VA DEPLASA

In Jugoslavia, gruparea C. F. R.—B. T. va deplasa o formație întărită cu elemente din gruparea Gloria C. F. R. din Galați și cu Petre Tofan la categoria semi-grea.

Iată care ar fi probabila formație:

Categoria muscă: **Ilie Împăratu.**

Categoria cocoș: **N. Panaitescu.**

Categoria pană: **I. Rogozeanu.**

Categoria ușoară: **Const. David.**

Categoria sem-mijlocie: **Gr. Jelesneac.**

Categoria mijlocie: **Vasile Boanță.**

Categoria semi-grea: **Petre Tofan.**

Categoria grea: **M. Stănescu.**

„Ateneul Tătărași" și-a alcătuit o secție pugilistică

Din Iași ne sosește informația că „Ateneul Tătărași" și-a alcătuit o secție pugilistică.

Astfel d. Anton Irimescu, cunoscutul sportiv ieșan a făcut toate diligențele pentru alcătuirea nouei secțiuni.

Se speră că prin înființarea noului club, mișcarea pugilistică din capitala Moldovei va renaște, fiind de acum 2 cluburi cu boxeuri diferiți cu ajutorul cărora se vor putea face săptămânal reuniuni amatoare.

Noua secție de box a „Ateneului Tătărași" va fi condusă de maestrul Benone Ciudin.

Nouii campioni amatori ai Angliei

In arena Albert Hall din Londra s'au disputat campionatele de amatori ale Angliei, obținându-se următoarele rezultate:

Categoria muscă: RUSSELL a învins la puncte pe **Fisher.**

Categoria cocoș: GALLIE a dispus prin k. o. technic în prima repriză, de **Withey.**

Categoria pană: POTTINGER a dispus la puncte de **Salmon.**

Categoria ușoară: Mc. GRATH a întrecut la puncte pe **Simpson.**

Categoria welter: WEBSTER a învins prin scoatere din luptă, în repriza treia, pe **Spears.**

Categoria mijlocie: TILLER (Norvegia) a dispus la puncte de **Shackell.**

Categoria grea: PRESTON a învins la puncte pe **Floyd.**

Este necesar să adăugăm că, în Anglia, campionatele amatoare de box au un caracter internațional.

Dintre puținii străini cari au fost invitați anul acesta, singur norvegianul Tiller s'a impus.

Italia a învins Germania Centrală

La Halle (Germania) s'a disputat matchul de box dintre amatorii Italiei și cei ai Germaniei Centrale. Victoria a revenit oaspeților cu scorul final de 10—6.

S'au obținut următoarele rezultate:

Categoria muscă: **Nardecchia (I.) a învins la puncte pe Dziubinski (G.).**

Categoria pană: **Kohlmann (G.) a întrecut la puncte pe Mangialardo (I.).**

Categoria ușoară: **Proietti (I.) a dispus la puncte de Koedderitsch (G.).**

Categoria semi-mijlocie: **Pittori (I.) a învins prin scoaterea din luptă în repriza doua pe Kretschmar (G.) și Stella (I.) a făcut joc egal cu Weiss (G.).**

Categoria mijlocie: **Binazzi (I.) a fost învins la puncte de Richter (G.).**

Categoria semi-grea: **Ferrario (I.) a întrecut la puncte pe Starosta.**

Categoria grea: **Paoletti (I.) și Schaefer (G.) au făcut meciul nul.**

Eri, la Băneasa

Incă dela 11, soarele ascuns discret în spatele unui nor; a început să-şi facă toaleta spre a veni după amiază la curse.

Pornit atât de devreme, natural că a fost primul prezent pe câmpul de curse.

Şi nici odată parcă acest nume de „câmp" de curse n'a fost mai adecvat ca eri.

Imensa pajişte verde a fost înţesată de multele flori multicolore cari erau femeile.

Şi soarele, acest incorogibil crai, s'a preocupat mai puţin de sport şi mai mult de a sărutat o după amiază întreagă pe toate femeile şi toate eşau rumene din căldura sărutării lui.

Şi iarăşi niciodată n'am regretat mai mult că Dumnezeu n'a voit să mă facă soare.

In acest feeric cadru numai bărbaţii au putut să-şi păstreze seriozitatea — şi cei cari au câştigat, chiar seninătaatea — şi au continuat lupta începută acum o săptămână cu norocul.

Dela cântar la paddock şi de aci la cassele de joc, domnii au făcut adevărat sport.

Rezultatele curselor — dar cine le putea întrevedea cu câteva minute înainte de disputare — puteau face pe toţi fericiţi.

Prietenii lui Naum Ionescu — acum în drum spre descoperirea lui Columb — puteau juca încă dela prima cursă pe Naum şi aveau satisfacţia de a fi primii câştigători ai acestei minunate zile.

Logic, oamenii practici puteau găsi un excelent prilej de a câştiga jucând pe Très Pratique.

Dacă soţia domnului de lângă mine, preferă parfumul Mitsouko, domnul trebuia să joace pe Mitsuko III, iar în aceiaşi cursă iubitorii de monete tot nu greşau jucând Monette III căci Mitsouko III — care la noi câştigând toate alergările disputate s'ar putea numi Mitsouko prima — le salva banii.

Militarii — şi interesant că nu numai cavaleriştii dar şi celelalte ramuri — veniţi în număr mare puteau din solidaritate să joace pe Oştean şi să le aducă ceva procente la soldă.

Nici orgoliosii nu trebuiau să piardă, căci Glorietta le putea aduce pe lângă bani şi multă glorie.

Dilema a fost în ultima cursă pentru fiii Olteniei.

Intre Banul Olteniei şi populara Luţa frunţile se încreţeau şi căldura soarelui era temperată de frigurile căutării unui câştigător. Şi cum Banul Olteniei avea şi avantajul că în nume prezenta BANUL, preferinţele au mers spre el. Dar cavaler şi inaepeadent ca toţi Olteni, Banul Olteniei şi-a trântit călăreţul şi a excortat galant pe Luţa.. După această cursă un singur oltean a fost fericit: d. col. Săvoiu căruia Luta i-a adus un premiu.

Si când obosit de atâta sărutat soarele a plecat acasă, toată lumea a părăsit hipodromul care a rămas şi el ostenit de atâta agitaţie.

NIKI MIHAIL BURILLIANU

Mitsouko III după victoria din premiul Girelle.
Jockeu: R. Vincent. Antrenor E. Gabor.

La vârsta sa ar trebui să mănânce ca un uriaş!

„Toate mamele, sfătueşte D-na Rouet, din Aix d'Anguillon (Cher), *ar trebui să dea Quintonine, copiilor lor. De Când micul meu Marcel o ia, el care nu mânca mai nimic şi nu-i plăcea nimic nu mai este acelaşi copil. Trebue să vedeţi ce frumoşi obraji are; el mănâncă bine ca un mic infometat.„*

Quintonine place la toţi copiii, căci gustul său este delicios: ei îl cer singuri. De îndată, mâncând cu cea mai bună poftă, plină de vioiciune şi de bună dispoziţie, ei sunt fericiţi de a cheltui nouile lor forţe.

QUINTONINE

PRODUS FRANCEZ. — LABORATOARELE HELIN

Fortifică sigur — costă eftin

LA FARMACII ŞI DROGUERII

Alergările clasice dela Băneasa

ZIUA VI-a. DUMINICA 1 Mai
Pr. Alex. Marghiloman

Răzor, Getta, Stop, Cătălin, Corsar, Dornic, Magnat, Răsfăţat, Don Alberto, Brânceni, Hazliu, Oştean, Frunză.

ZIUA VIII-a. DUMINICA 15 MAI

Al 12-lea Pr. Bienal. (Anul II).
Răzor, Getta, Stop, Cătălin, Corsar, Dornic, Magnat, Răsfăţat, Don Alberto, Don Basil, Obor, Brânceni, Hazliu, Oştean, Frunză.

ZIUA X-a. DUMINICA 22 MAI
Pr. Dianei

Marcela, Franco Girl, Getta, Lăcustă, Vişina, Hoţoaica, Glorietta, Hoaţa, Miss Rock, Loti, Tini, My Lass, Aluna, Sirenica Caiafa, Frunză

ZIUA XII. DUMINICA 29 MAI
Derby Român

Răzor, Necaz, Getta, Stop, Cătălin, Corsar, Dornic, Magnat, Răsfăţat, Don Alberto, Don Basil, Obor, Brânceni, Hazliu, Oştean, Băbuca, Li, Frunză.

ZIUA XVI-a. DUMINICA 12 IUNIE
Pr. Jockey Club. 250.000 lei 2.300 m.

Brânceni, Getta, Stop, Naplom, Codru, Cătălin, Corsar, Dornic, Ostaş, Glorietta, Bastard, Hazliu, Oştean, Aluna, Très Pratique, Foulaubin, Buburel, Brancas, Princier, Mitsouko III, Monette III, Şerban.

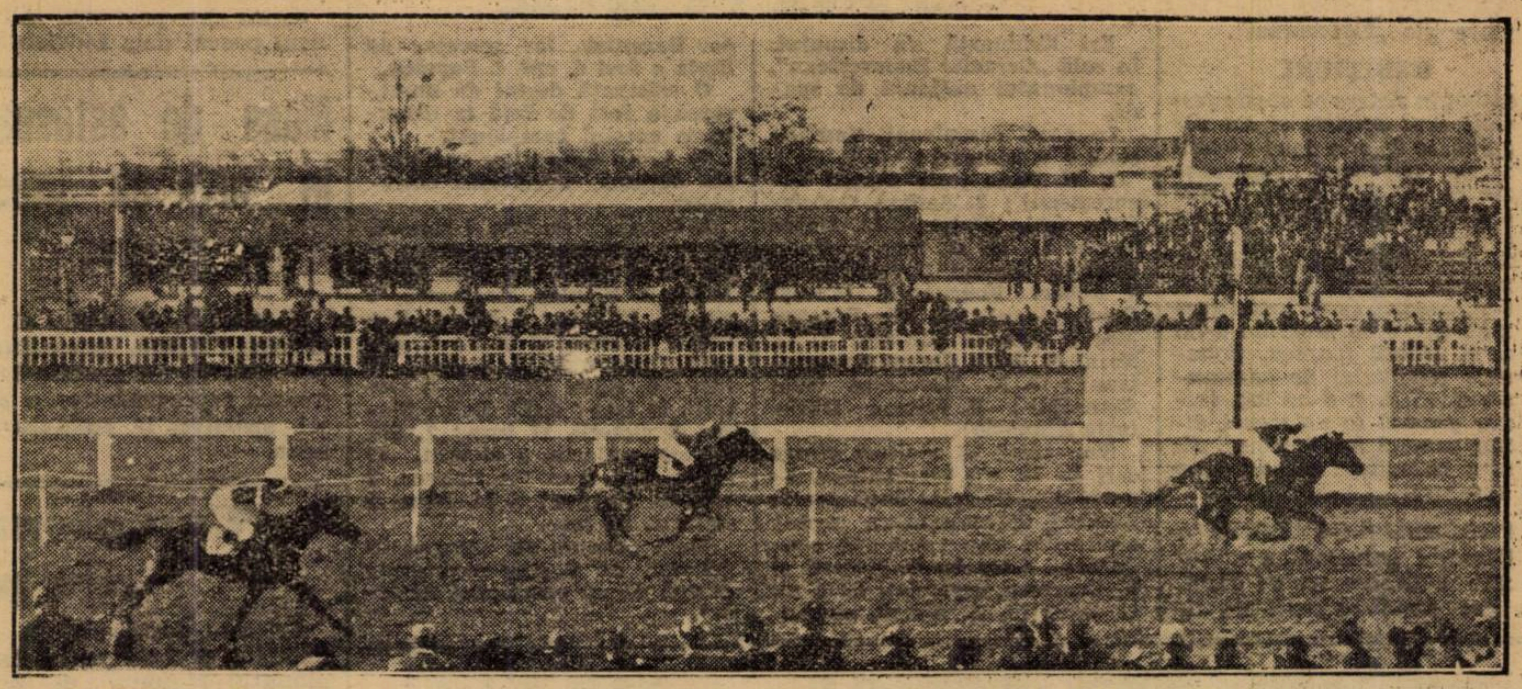

OŞTEAN (R. Cristea) urmat de Glumeţ şi Hazliu câştigă premiul Prince d'Orange II

SOSIREA DIN PREMIUL GIRELLE

MITSOUKO III a d-lui S. Schwartz trece linia sosirei înaintea lui Flor Fina, Getta şi Monette III

Legături sportive feroviare între ROMANIA ŞI JUGOSLAVIA

Suntem informați că direcția generală a C. F. jugoslave, va interveni pe lângă direcția generală C. F. R. pentru o mai strânsă legătură între asociațiile sportive ale lor.

Astfel zilele acestea se vor produce câteva acte oficiale între cele două direcțiuni.

Calea ferată iugoslavă se va adresa în acest sens secretariatului general B. A. S. C.

O INTALNIRE IN CADRUL CEFERIADEI

In adresa pe care o va primi d. ing. Jean Constantinescu, secretarul general al asociației sportive C. F. R., direcția generală jugoslavă fiecare an, în cadrul unei serv a propune să se deplaseze în bări feroviare, echipele culturale și sportive ale celor două țări.

IN JUGOSLAVIA LA 3 IUNIE

Festivitățile feroviare jugoslave se desfășoară de obiceiu în ziua de 3 Iunie a fiecărui an, zi care a fost proclamată în țara vecină „Sărbătoarea feroviară".

La această dată, dacă direcția generală a C. F. R. va aproba propunerea jugoslavă, se vor deplasa în țara vecină echipe de football, box, lupte greco-romane, dans, jocuri naționale și cor, cari vor concura cu echipele jugoslave.

CU OCAZIA CEFERIADEI CONDIȚIUNI

La noi în țară, echipele jugoslave se vor deplasa probabil cu ocazia festivităților feroviare ale „Ceferiadei".

CONDIȚIUNI

Având în vedere că aceste festivități sunt oficiale și ele vor fi aprobate de cele două direcții generale, cele două reprezentante se vor deplasa în contul regiilor administrațiilor de care depind.

D. ing. Jean Constantinescu, secretarul general al B. A. S. C-ului, imediat ce va primi sus-zisa adresă, o va prezenta d-lui general Mihail Ionescu, președintele consiliului de administrație C. F. R. și d-lui ing. inspector general Io nMacovei, dipector general Ion Macovei, dipentru consultare și eventuala ei aprobare.

O PROBABILA CONFERINȚA

Direcția generală a căilor ferate iugoslave are de gând, în caz când necesitățile de informare o vor cere, să trimită la București un delegat al direcției din Belgrad care să explice intenția pe care o are forul conducător al căilor ferate jugoslave cu aceste serbări reciproce ale funcționarilor feroviari. Cu acest delegat din Belgrad va sosi în țară și d. Mihail Sele, inspector la C. F. iugoslave, un partizan al legăturilor de prietenie între funcționarii celor două administrații, el însuși român prin origină, fiind născut într'o comună din Batul românesc.

I. S.

Astăzi la Oradea

Oradea - Arad pentru Cupa Unirea

Astăzi se dispută la Oradea matchul dintre selecționatele de juniori ale Oradiei și Aradului, în cadrul Cupei Unirea.

Se știe că s'au calificat cele 2 echipe : Oradea a dispus de Cluj cu 6—1, iar Arad de Timișora cu 4—1.

Favoritul partidei de astăzi este Oradea, care ar urma să joace în finală cu București.

Sărbătorirea lui Ilie Petrescu campionul României la toate categoriile

Astăseară la unul din restaurantele centrale ale Capitalei se va face în cadrul unei mese colegiale, sărbătorirea boxeurului Ilie Petrescu, campionul României la toate categoriile.

Vor lua parte la această sărbătorire camarazii campionului, oficialii F. R. Box, sportivi, ziariști, etc.

GEORGE NECULCEA campion de spadă

Eri dimineață s'a disputat, în sala „Cercului Bucureștean", campionatul național de spadă.

In acest campionat, s'au înscris 9 escrimeuri :

1. M. Banc (sala Cercul Bucureștean) ; 2. Șerban Gabrielescu (sala Tir) ; 3. Lt. Dobre Marin (I. M. E. F.); 4. Radu Brăescu (Cercul Bucureștean); 5. Robert Fournaraki (Cercul Bucureștean) ; 6. Slt. Popescu Marin (Cercul Militar); 7. G. Neculcea (sala Cercul Bucureștean) ; 8. N. Marinescu (sala Atanasiu) ; 9. Mircea Duvăz (sala Atanasiu).

S'au ținut 36 asalturi dintre cari la 12, s'a întrebuințat aparatul electric, iar după aceste asalturi defectându-se, restul asalturilor s'au ținut sub conducerea d-lor C. H. Rosetti și N. Boerescu, secondați de d-nii G. Caranfil, R. Matak, comandor Baraniak, iar secretar de luptă a fost d. cpt. I. Popescu.

O asistență destul de numeroasă a fost de față la disputarea acestui campionat.

In urma asalturilor susținute s'a obținut următorul clasament:

1. George Neculcea, 7 victorii, 10 tușe, declarat campion național, la spadă pe anul 1938-1939 ; 2. Niculae Marinescu, 6 victorii, 12 tușe ; 3. Mircea Duvăz, 5 victorii, 15 tușe ; 4. Robert Fournaraki, 5 victorii, 15 tușe ; 5. Radu Brăescu, 4 victorii, 14 tușe ; 6. Lt. Dobre Marin, 3 victorii, 17 tușe ; 7. Slt. Popescu Marin, 3 victorii, 19 tușe ; 8. Șerban Gabrielescu, 2 victorii, 20 tușe ; 9. M. Banc, 1 victorie, 23 tușe.

Acest concurs s'a bucurat, în general, de o spectaculozitate demnă de un campionat național.

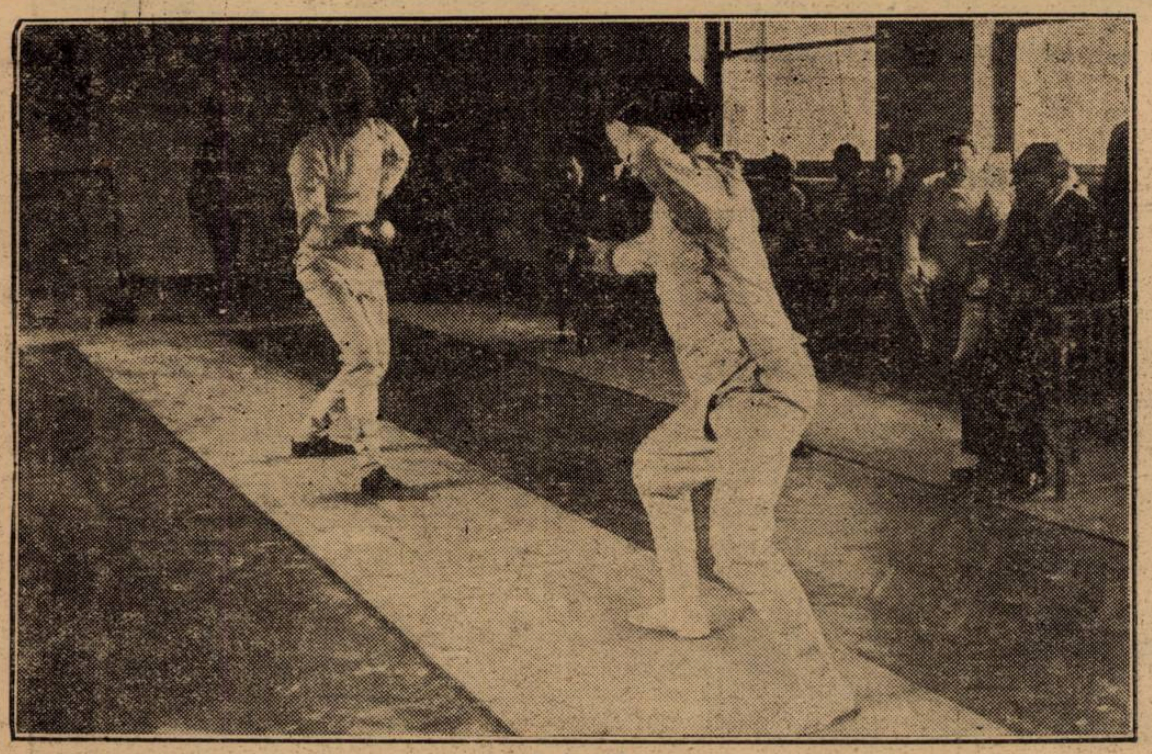

Un asalt

ECHIPA CEHOSLOVACIEI pentru matchul cu Bulgaria, a fost formată

PRAGA, 17. — D. dr. Meisner, selecționeurul C. S. A. F., a format echipa cehă pentru matchul cu Bulgaria, care se joacă Duminică la Praga.

Formația, — care cuprinde câteva nume noi, — a produs surpriză, dar și satisfacție în același timp, în cercurile sportive din localitate.

Iată formația :

PLANICKA (Slavia)—BURGER (Sparta), DANCIK (Slavia) — KOLSKY (Sparta), KREUTZ (Pardubiz) BIRO (Bata-Zlin) — RIHA (Sparta), SIMUNEK (Slavia), SCHAFFER (Teplitz), NEJEDLY (Sparta), RULC (Zidenice).

S'a format și echipa Bulgariei

Sofia, 17. — Președintele federației bulgare, d. Lazar Popow a dat publicității echipa Bulgariei, care va juca Duminică la Praga împotriva Cehoslovaciei.

Echipa este următoarea :

Dermonski — Balakcieff, Covaceff — Gabrowski, Rafailoff, Zogravoff — Iordanoff, Pacedzieff, Lozanoff, Baicuceff și Angheloff.

Rezerve : Maznikoff (portar), Mokanoff și Nicoloff.

Lotul va părăsi Marți dimineață Sofia și Miercuri noaptea va sosi la Praga.

Dintre arbitrii propuși de C. A. F., federația a acceptat pe Hertzka, așa că matchul dela Praga va fi condus de cunoscutul referée maghiar.

Echipa B. a Budapestei pentru matchul cu Viena

Budapesta, 17. — Echipa B a Budapestei, care înfruntă Duminică echipa B a Vienei, fost astfel alcătuită :

Csikós, Miklosi, Polgar, Pázmándy, Lengyel, Dudas, Pustai, Vincze, Szendródi, Kállai și Kemény.

S. K. Kladno invitată în Anglia

Praga, 17. — S. K. Kladno a treia clasată a campionatului cehoslovc, a primit o invitație din partea echipei engleze Westham United de a susține o partidă în Anglia, pe care a acceptat-o.

Cehii cari participă la turneul pascal dela Lüttich, vor pleca de aci direct în Anglia.

Datele jocurilor au fost astfel fixate :

20 APRILIE: S. K. Kladno-Westham United.

23 APRILIE : S. K. Kladno-Aberdeen (la Aberdeen în Scoția).

Masa de astăseară în onoarea presei sportive

Astăseară, la ora 21, d. George Plagino, președintele U.F.S.R., va da o masă în onoarea reprezentativelor presei sportive, la restaurantul apșa.

In finala Cupei Angliei, jucătorii nu vor fi numerotați

Londra, 17. — In urma cererii echipelor finaliste ale Cupei Angliei — Preston N. E. și Huddersfield Town — federația engleză a hotărît ca jucătorii în această partidă să nu fie numerotați.

Campionatul regional de ping-pong

Eri s'au desfășurat în sala Sporting probele pentru campionatul regional de ping-pong. Conform pronosticului nostru, Cibi Erös a repetat figura din campionatele naționale, cucerind campionatul regional. Deasemeni Rita Mihelfi și-a adjudecat titlul la simplu doamne.

REZULTATE TECHNICE

1) Cibi Eös 9 vict.; 2) Naumescu 8 vict.; 3) Schapira 7 vict.; 4) Hagi Vasiliu 6 vict.; 5) Schlesinger 5 vict.; 6) Mandy Moscovici 3 vict.; 7) Jeni Vermont 3 vict.; 8) Izi Marcovici 2 vict.; 9) Marian Moscovici 1 vict.; 10) Victor Marcus 1 vict.

CATEGORIA II-a

Campion Calboreanu (A. C. T.)

Semi-finale

Calboreanu b Lucian 21—18; 13—21; 21—19.

Wieder v. X.

Finală

Calboreanu b Wieder 22—20 ; 12—21; 21—12.

CATEGORIA III-a

Campion Wieder (Ard).

Semi finale

Lucian b Schaechter 21—23; 21—11; 21—16.

Wieder b Calboreanu 21—15 ; 21—16.

Finală

Wieder b Lucian 21—12; 18—21; 21—18.

Juniori

Compion Naumescu (A.).

Finală

Naumescu b Wieder 21—16 ; 21—15.

Juniori

Campion Witmann Finală

Witmann b Ignatinsky 11—21; 21—17; 21—17.

CAT. I DOAMNE

Campioana Rita Mihelfy (A.).

1) Rita Mihelfy 4 vic. 2) Stela Mihelfy 3 vict. 3) Magda Eisenstätder.

COT. II DOAMNE

Finală

Bianca Goldstein b Iorgulescu 21—7; 21—12.

Dublu mixt

Finală

Naumescu și Stela Mihelfy b Erös și Abramovici 2—0.

V. BADESCU

Redactor responsabil: ȘTEFAN MENGONI

Editura Societății Anonime „Universul", București—România

Taxa postală plătită în numerar conform aprobării dir. g-rale p. t. t. nr. 70.346/938.

2 LEI

UNIVERSUL

12 PAGINI

34-1938

Redacția și Administrația: Palatul „UNIVERSUL", str. Brezoianu 23—25. Telefon Centrala: 3.30.10

Nr. 34. — Anul I ● BUCUREȘTI. — Miercuri 20 Aprilie 1938 ABONAMENTE: 1 an Lei 500, 6 luni Lei 270, 3 luni Lei 150

Dacă Brown se retrage

Toma Aurel îl va înlocui

In timp ce Dickson speră ca fostul campion mondial să se întoarcă pe ring, acesta își deschide un bar

Cine va întâlni pe Peter Kane

Zarul „L'Auto", sosit eri în Capitală, publică:

„Plecarea lui Al Brown este foarte mult discutată și cercurile pugiliste sunt împărțite în două tabere; unii aprobă hotărîrea campionului mondial la categoria cocoș, alții nu sunt de acord cu ea.

Al este încă și rămâne un mare campion, dar Al nu mai iubește boxul; a dat tot în cele 232 matchuri ale lui.

In ultimul său match, Al a fost un tactician genial dar un combatant trândav și tacticos. Această atitudine era o păcăleală, desigur, dar ea traduce bine fondul gândurilor lui Al.

Al a reușit, și pleacă în urma unei victorii prin k. o. A executat o lovitură de maestru al „nobilei arte". Adevăratul „puncheur", de dărâmătorul care lomintiți-vă de Georges Carpentier, de Eugen Criqui. Adevăratul „punch" este lovitura de trăsnet care trimite pe adversar la podea.

Detenta și precizia sunt calitățile „puncheur"-ului, și noi suntem departe de falsul „puncheur" de dărâmătorul care lovește greu. Unul are drept armă o sabie, celălalt un ciocan greu de mânuit.

BROWN—PETER KANE

După match, Dickson ne-a spus că intenționează să organizeze, în Mai, la Palais des Sports, un match Brown—Kane.

L-am revăzut eri și promotorul a spus:

„Managerul lui Peter Kane a semnat un contract pentru pensionarul său care va boxa la 12 Mai la Palais des Sport. Am lăsat numele adversarului său, în alb.

„Al Brown rămâne pe poziție.

„Vrea să plece dar sunt convins că el va reveni asupra hotărîrei și sunt gata să întăresc acest pronostic cu o prinsoare de 10 contra 1.

„In cazul când Brown va refuza, am prevăzut un înlocuitor și voi desemna pe românul Toma Aurel, dar pentru moment, voi organiza un match Peter Kane—X și credeți-mă, acest X nu-și va păstra mult timp anonimatul" (N. R. Credem că este vorba de Sangchili), a completat Jeff Dickson.

CE SPUNE BROWN

„Nu am nimic de adăugat declarațiilor pe cari le-am făcut. Cunoașteți hotărîrea mea. Părăsesc boxul.

„Veți spune că chestiunea materială are mare importanță. Suntem de acord, dar nu am luat, cu ușurință, această hotărîre".

Și Al ne-a încredințat că nu este exclus ca foarte curând să se deschidă pe Champs-Elysée, un bar care să-i poarte numele".

In așteptare, campionul lumii a debutat ca șef de orhestră la circul Medrano.

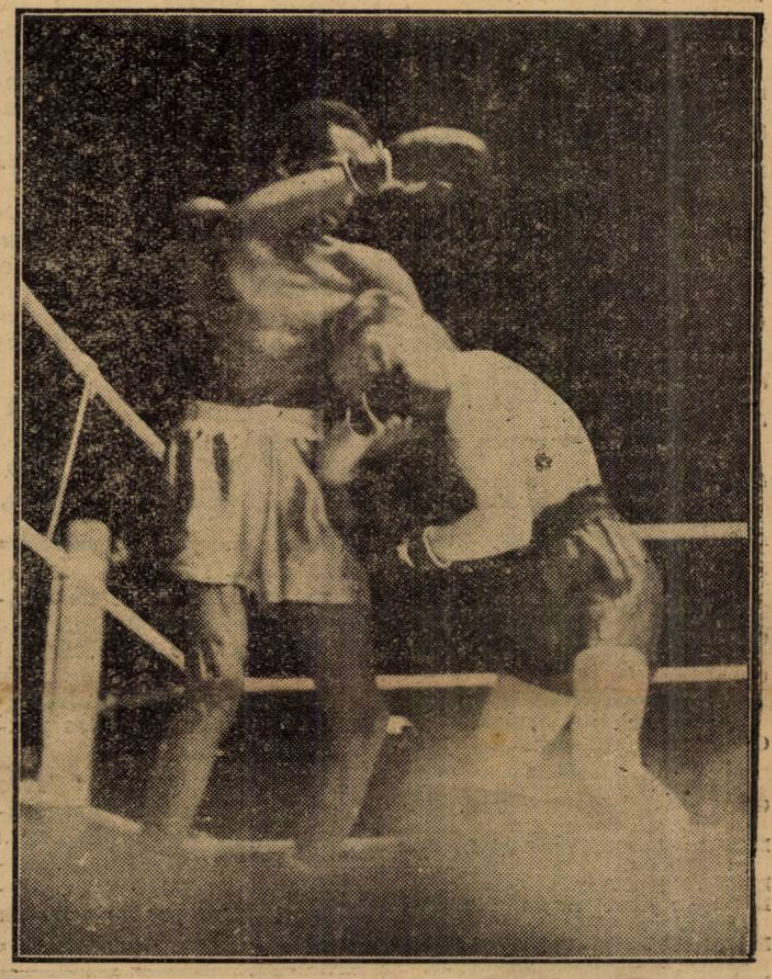

Un document: Angelmann, ultima victimă a lui Al. Brown, sub ploaia de lovituri a fenomenalului negru

Gradjansky va juca de Paști la Timișoara

Aseară F. R. F. A. a fost anunțată că echipele timișorene Chinezul și Ripensia au perfectat tratativele cu gruparea jugoslavă Gradjanski pentru un turneu al acestuia la Timișoara în zilele de 24 și 25 Aprilie.

Ordinea matchurilor nu a fost încă fixată.

Universitatea a contestat matchul cu Crișana

Echipa Universitatea a contestat matchul cu Crișana disputat Duminecă la Cluj, pe motiv că echipa din Oradea se afla suspendată în momentul jucării partidei.

Dacă lucrul se va dovedi exact, C. C. N. va da astă seară Crișanei joc pierdut.

Slavia a câștigat turneul pascal dela Budapesta

BUDAPESTA, 18. — Ultimele două partide jucate în cadrul turneului pascal de aici s'au terminat ambele la egalitate și astfel cupa oferită de echipa organizatoare (Hungaria) a revenit Slaviei, mulțumită unui goal-average mai bun. Rezultatele:

BEOGRADSKY — HUNGARIA
2:2 (1:0)

In deschidere Beogradski a reușit excelent împotriva echipei gazde. Hungaria a dominat în tot timpul matchului, trăgând 6 bare. Oaspeții au practicat un joc însuflețit și au meritat pe deplin rezultatul.

UJPEST — SLAVIA
2:2 (2:1)

Finala turneului s'a terminat cu același scor ca și partida, care a precedat-o. Dintr'o greșeală a apărării Horak a deschis scorul, dar Vincze a egalat repede și apoi Kálai a asigurat și conducerea gazdelor.

După pauză, jocul a devenit plictisitor și spre sfârșit Vytlacil a egalat situația.

CLASAMENTUL TURNEULUI

Slavia	**2**	**1**	**1**	**0**	**5:3 = 3**
Ujpest	**2**	**1**	**1**	**0**	**5:4 = 3**
Beogradski	**2**	**0**	**1**	**1**	**4:5 = 1**
Hungaria	**2**	**0**	**1**	**1**	**3:5 = 1**

Matchul de eri dintre Botez și Hamburger a fost amânat pentru mâine

Eri după amiază urma să aibe loc penultimul match de selecție dintre Botez și Hamburger.

Partida însă nu s'a disputat, fiind amânată pentru mâine.

Tot mâine se va juca și ultimul match care va opune pe Caralulis lui Schmidt.

Jugoslavia va întâlni Ungaria la 26 Mai

Data matchului Iugoslavia — Ungaria dela Budapesta, a fost definitiv fixată: 26 Mai

Echipa de gimnastică a României la concursurile internaționale dela Praga

Federația română de gimnastică va fi reprezentată, la concursurile internaționale ce se vor ține în Iulie, la Praga, printr'o echipă de 8 gimnastici și 4 însoțitori.

Selecționarea acestei echipe se va face la Brașov, în ziua de 1 Mai.

O delegație de observatori se va deplasa la marea manifestare de educație fizică ce se va ține în a doua decadă a lunei Iulie, la Breslau (Germania) și la care vor lua parte 250.000 gimnastici.

La adunarea generală ce se va ține la sfârșitul lui Aprilie, la Brașov, se va decide data serbărei federale din 1939.

Un motiv serios?

Din cauza situației politice și a lipsei de fonduri

Statele Unite nu participă la campionatul mondial

Paris, 18. — Federația franceză a primit o adresă din partea F. I. F. A-ei, în care forul francez este înștiințat că federația americană nu-și mai trimite echipa sa la campionatul mondial, din cauza lipsei de fonduri (??!) și din cauza situației politice nesigure din Europa.

SPECTACOLE

TEATRE

OPERA ROMANA: Rigoletto.
TEATRUL NAȚIONAL: Madame Sans Gêne.
STUDIO-UL TEATRULUI NAȚIONAL: Glumele destinului.
TEATRUL LIGII CULTURALE: Cantemir Bătrânul.
TEATRUL REGINA MARIA: Necunoscuta.
MODERN: Trenul fantomă.
TEATRUL COMEDIA: Ionescu G. Maria.
TEATRUL LIBER: Miss România.

CINEMATOGRAFE

ARO: 100 de băeți și o fată, jurnal și completare.
CAPITOL: Când o spioană iubește, jurnal și completare.
CARLTON: A opta nevastă a lui Barbă Albastră.
SCALA: Mâinciuna Minei Petrowna și Jurnal Paramount.
SELECT: Dansatoarea roșie.
SAVOY: Semnul crucii.
TRIANON: Monumentul indian operă completă și jurnal Paramount.
FEMINA: Prințesa Tarakanova și jurnal
REGAL: Petru cel Mare și Jurnal Paramount.
PALAS BULEVARD: Golgotha.
A. R. P. A.: Căpitanul Earst, jurnal și completare.
ROXY: Când o spioană iubește. jurnal și completare.
CORSO: Semnul crucii, jurnal și completare.
ELISEE (Str. Doamnei 11): Monumentul indian operă completă și jurnal Paramount.
ATENEUL TEI: Trandafirul însângerat, jurnal și comedie.
AIDA (Rahovei 151): Excadronul Alb și Omul care prezice moartea.
AMERICAN (Cal. Moșilor 221): Maman Colibri și Ultima misiune a macului roșu.
ASTRA (Șerban Vodă 94): Tarantella și Femei de noapte.
BARCELONA (Str. Măgurele 123): Refugiata din Shanghai și Insula păcatelor.
COTROCENI: Dulcea Adelina și Copilul străzii.
CARMEN: Reputația d-rei Allenburi, Curierul secret și Un zbor reușit al cpt. av. Papană.
CENTRAL (13 Septembrie 196): Marșul de noapte și Născută pentru dans.
CITY (Bul. Carol 21): Tarantella și Perlele Coroanei.
DACIA: Flacăra Verde și In sbor spre China.
DIANA: Ben-Hur.
DICHIU: Aurul negru și Zeii se amuză.
DORY (Crângași 42): Escadrila de noapte și Căsătorie americană.
EDISON: Domnița din Câmpina, Două femei, două iubiri și artiști.
FORUM: Pentru dv. doamnă (Vogue) și Troica.
FLORIDA: Golgotha și Dama de pică.
FRANKLIN: Tarantela și Sequoia.
GLORIA: Aur și femei și Pentru o viață de om.
IZBANDA: Corsarul și Jurnal.
ILEANA (Strada Avrig Nr. 1): Uragan în China și Flacăra Verde.
LILLY (Rahovei 236): Umbra păcatelor și Grănicerii.
LOLICA: Patimile Domnului nostru Isus Cristos.
LIA (Griviței 196): Extravaganta D-ra Benett și O crimă pasională.
LUCIFER (Dudești 97): Lupul singuratic și Patrula de noapte.
MARCONI: Greșeli ce nu pot fi iertate jurnal, completare și artiști.
MARNA: Veninul, Lumpacius Vagabondus și artiști.
MODEL: Orizont și pierdut și Omul
MILANO (Călărași 158): India în flăcări și Prima iubire.
cu două vieți.
NISSA (Fost Lido): Tarantella și Sonata Kreutzer.
OMNIA: Troica și Eroul din Arizona.
ODEON: 10 comedii cu Popeye și Betty Boop, jurnal O. N. T. și jurnal paramount.
ORFEU: Casa misterioasă și Dragostea lui Schubert.
PARIS (Rahovei 118): Legiunea africană și Un îndrăgostit celebru.
PACHE: Joana D'arc și Clo-Clo.
RAHOVA: Contesa Walewska și Frații Marx la curse.
REX: Când vrea femeia și Insula misterelor „Borneo".
SPLENDID: Corsarul, Jurnal și complectare.
TRIUMF (Griviței 335): Inimile noastre plâng și Răzbunarea.
TOMIS: Nopți princiare și Ședință secretă.
UNIC (Piața Filantropia): Extravaganta D-ra Benett și Muzicantul din Petersburg.
VENUS: Golgotha, Rose Marie și Insula groazei.
VOLTA BUZEȘTI: Ingerul străzii și Enigmaticul Mrs. Motto.
VOLGA-DOROBANȚI: Suprema jertfă și Cânt numai pentru tine.

fapte diverse

100.000 lire, *iată suma pe care „Foot-ball League" din Londra o strânge pentru a o împărți jucătorilor săraci, cu ocazia jubileului federal, care va avea loc în toamnă.*

Această sumă va fi acoperită în parte, din încasările făcute asupra matchurilor pe care federația le organizează la 20 August, iar restul din donații și contribuții publice.

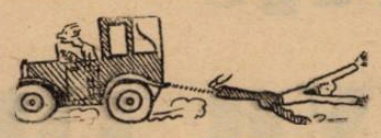

Războiul civil *face ravagii printre fostele vedete ale foot-ballului spaniol. După tragedia fundașului Quinquoces, executat de trupele naționaliste, după fuga lui Zamora, iată că un alt mare jucător își încheie o strălucită carieră.*

E vorba de Eizaguire, *succesorul lui Zamora la postul de portar al echipei spaniole.*

Inrolat în trupele generalului Franco, excelentul jucător a fost grav rănit pe frontul din Aragon.

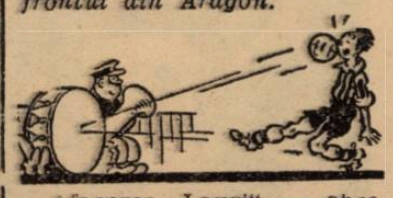

Afacerea „Lauri" *e o chestiune care dă mult de gândit cluburilor din întreaga lume, deoarece precedentul creiat prin sentința dată de F. I. F. A. asupra acestui jucător, e foarte periculos pentru conducători.*

„F. C. Sochaux", celebra formație franceză, cumpărase pe extremul dreapta Laur,i dela clubul argentinian „Estudiantes de La Plata", plătind o transferare de peste un milion.

Deabia venit în Franța, jucătorul nu reușește să se integreze în stilul de joc al Sochaux-ului și dispare pe neașteptate, înapoindu-se în America de Sud.

După cercetări, gruparea franceză îl descoperă pe Lauri, în formația clubului „Penarol" din Montevideo, unde era „goal-getter"-ul echipei.

Au urmat plângeri, proteste, cereri de despăgubire.

Dar F. I. F. A. a dat o sentință cu totul neașteptată.

A hotărît ca „Sochaux" să plătească o nouă transferare grupărei uruguayene „Penarol", pentru a putea redobândi pe jucătorul fugar.

Aceasta deși „Penarol" se servise de Lauri, fără nici un drept.

Iată de sigur o istorie care l-ar înebuni pe Bogdan.

Acum 13 ani, *a avut loc ultima întâlnire între echipele reprezentative ale Iugoslaviei și Italiei.*

Intradevăr, cele două țări vecine nu s'au mai găsit în cadrul unui match, dela 4 Noembrie 1925, când Italia a obținut o victorie grea, învingând cu 2—1 pe sârbi la Padova.

Viitorul match va avea loc, precum se știe, la 22 Mai.

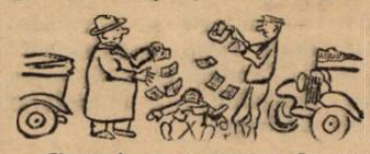

Garret, e un nume de care iubitorii de fot ball vor auzi foarte des, citind cronicele campionatului britanic.

Garret e un tânăr scoțian care activează în echipa Preston, finalistă în Cupa Angliei. Jucând pentru a doua oară în echipa națională, statura lui atletică și jocul său excepțional, l-au impus ca unul din factorii senzaționalei victorii obținută de Scoția asupra Angliei

Și totuși Garret nu are de cât 18 ani.

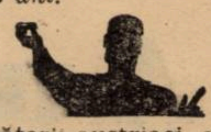

Jucătorii austriaci, *care activau la F. C. Rouen, părăsesc Franța pentru a nu se mai întoarce.*

Dispar astfel din campionatul francez numele așilor Stroh, Hanseiler, Artès, Durspeckt, precum și acela al antrenorului Skolaut.

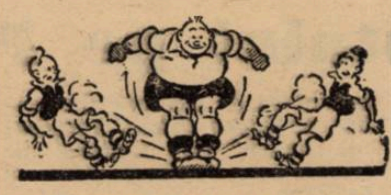

„Blondul Arian" *a fost botezat, de către germani, jucătorul austriac Ierusalem.*

Francezii au și ei un Jerusalem. E vorba de un tânăr cu același nume, care joacă la F. C. Colmar.

Recordul lui Buckley, *i-a adus acestuia un angajament din partea clubului „Aston Villa", gruparea cu cele mai mari posibilități din lume.*

Acest record va fi desigur greu de doborit, căci Buckley. a marcat nici mai mult, nici mai puțin de 10 goaluri, în matchul pe care echipa sa — Trammere Rovers l-a jucat împotriva lui Natwich.

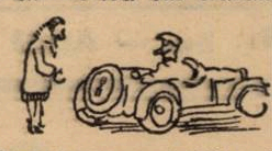

Strasbourg, *foștii noștri oaspeți, de acum câțiva ani, întreprind un turneu prin Cehoslovacia.*

Am angajat astfel întâlniri în orașele Praga, Pardubice, Zidenice, Zlin, Bratislava și Zilina.

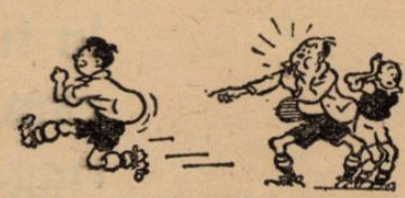

Macabiadele, *adică jocurile Olimpice israelite, care se dispută din 3 în 3 ani, vor avea loc în primăvara anului viitor la Tel-Aviv.*

Numai să nu se organizeze și vre-o „Arabiadă" prin apropiere.

Un loc de deputat, *acesta este prețul pe care scoțienii l-au oferit lui Tommy Walker, cel mai bun inter al Marei-Britanii, pentru a rămâne mai departe în Scoția și a nu ceda insistențelor lui Arsenal, care oferă pentru dânsul 17.000 lire, adică* 17.000.000 lei !

Walker a preferat să rămână la Hearth of Midlothian, *deoarece toți scoțienii au decis să-i susțină candidatura.*

Vă garantăm că aceasta nu e deloc o anecdotă scoțiană.

Limitele recordurilor și posibilitățile omenești

Desigur că provoacă mare senzație, totdeauna, abandonul marilor favoriți în probele atletice mai importante.

Trebue să subliniem, că aceste probe atletice sunt în general foarte vechi — în sensul că sporturile acelea se practică de foarte mult timp — și că în general competințele reale în materie, au avut tot timpul să-și facă o opinie precisă și să se oprească la o organizare din cele mai raționale, pentru a da probelor un maximum de regularitate.

Sportul, dela începuturile lui, ne-a învățat o mulțime de lucruri, din cari azi putem extrage numeroase concluzii. In fapt, competițiunea, recordul, domină probele, cerințele acestora putându-se rezuma în câteva cuvinte cari constitue o veritabilă doctrină: „Din ce în ce mai repede, din ce în ce mai departe, din ce în ce mai sus !" *Această doctrină, ca oricare alta, nu admite nici un fel de rezervă, nici un fel de transacție.*

Ea nu cunoaște decât o limită, aceea a „posibilităților umane".

Acestea sunt valabile în special pentru sporturile „pure", acelea în cari nu intervine decât rezistența „motorului".

Pentru aceste considerente, atletismul ne oferă un câmp de observatie mai propice, el fiind singurul sport care nu admite nici un concurs mecanic susceptibil să influențeze rezultatul.

Astfel, îmbrățișând cu privirea recordul mondial de viteză — cu orice mijloace de locomoțiune — în decursul ultimilor 50 ani, acest record a fost deținut succesiv de locomotivă, automobil și avion. Sau, pentru a rămâne în domeniul cifrelor simple, acest record a evoluat dela 100 km. la 600 km. pe oră.

In aceiași perioadă de timp, recordul atletic de viteză pe 100 m. a trecut dela 11 secunde la 10. Această comparație stabilește mersul progresului și arată că invențiunile și descoperirile geniale se fac mai ușor în domeniul mecanicei și fizicei decât în acela al biologiei. Omul a atins — relativ — apogeul posibilităților sale fizice.

Rămâne să se mai înalțe și prin cultivarea spiritului.

Acum treizeci de ani, cursa de 400 metri se alerga în 50 secunde. Actualul recordman a câștigat 4 secunde asupra recordului acesta. Nu se poate contesta că, valoarea intrinsecă a acestei performanțe este net superioară celei din 1908.

Or, dacă acest record este ameliorat si dacă atletul este superior, faptul nu se datorește nici calităților superioare ale fibrelor lui muschiulare, nici unui mai bun carburator cardio-pulmonar si nici unui mai bun combustibil alimentar. Această îmbunătățire de recorduri, se datorește exclusiv posibilităților superioare de pregătire

Sportul a făcut, pe un plan general, descoperiri tot atât de importante ca și mecanica.

UN PROGRES EXCEPȚIONAL

Proba de 800 metri se alerga în 2 minute. Actualmente se aleargă în 1 m. 46 sec. Iată un progres senzațional. Care este origina acestui progres ?

Alergătorii vechi de 800 metri, erau convinși că-și dispută șansa cu toată energia lor. Dar nu se aleargă numai cu energia, cu fizicul, ci și cu inteligența.

Cu timpul, s'a observat că pe 800 metri, în vechiul stil, alergătorul nu depunea tot efortul decât numai pe o parte din parcurs ; el acoperea primii 400 m. „în train" și demara pe ultimii 400 metri, terminând complect epuizat.

Azi, deși alergătorul termină tot atât de epuizat, el câștigă însă timp, utilizându-și, inteligent, toate forțele, dealungul parcursului.

Perfecționările, prin ingeniozitate, sunt mult mai mari când privim chestiunea din punct de vedere al modificării stilului.

Unul este stilul cursei de viteză și altul al cursei de fond. Dar diferențele sunt minime, căci e vorba de gesturi simple; totuși plecarea „americană" ajută sprinterului să câștige în timp apreciabil.

Dar, domeniul unde modificările de stil, deduse din observațiuni, au adus [illegible] importante, este acel al curselor de obstacole și al salturilor.

In cursa de 110 m. [illegible] înconjurat, se sărea obstacolul oricum, ridicând corpul mult mai sus decât ar fi fost necesar pentru a trece obstacolul. Ulterior, în „stilul Cavally" se întindea piciorul din față. Acum se trece piciorul din față peste obstacol, într'un fuleu, destinzându-l pe cel din urmă. Atletul trece ușor obstacolul și ajunge să realizeze, în 100 metri și 400 metri garduri, timpuri apropiate de cele obținute în plat.

In salturile în înălțime, aceiași evoluție: salt din fața barei, de tip gimnastic, nul ca randament. Pe urmă salturi laterale, cu variante adaptate conformației anatomice a săritorului.

Se poate vedea din acest scurt expozeu, câte studii și retușuri au fost necesare pentru ca managerii sau antrenorii să poată izola stilul perfect pentru doborirea recordului individual, național ori mondial.

Dar rezistența organică este ultimul factor peste care performanțele nu mai pot trece, rezistență care își are baza în integritatea funcțională a organelor interne cari au o importanță globală. Fără îndoială că, acordarea primului loc în randamentul atletic aparatului cardio-pulmonar, este foarte îndreptățită, dar să nu se uite că fiecare angrenaj își are importanța lui și că ceeace influențează enorm la producerea efortului, este o armonie organică totală.

Limitele recordurilor ? Numai acel om a fost în vecinătatea lor, care într'o anume zi, la o anume oră, în posesiunea tuturor mijloacelor sale fizice, a uzat de ele, utilizând cât mai bine potențialul său energetic, cu voință, și adaptându-se cât mai bine circumstanțelor.

T. ANDRONIU

FOOT-BALL

După a 19-a etapă a diviziei B.

Un draw şi un nou campion

Lupta pentru primele locuri în clasamente, deschisă

Etapa trecută a diviziei naţionale B. a avut două „clou-uri": la Craiova pentru seria estică şi la Simeria pentru seria vestică. Şi ambele matchuri au produs surprize dintre care cea dela Simeria a fost mai neplăcută pentru Leader căci odată cu punctul perdut, a cedat U. D. R.-ului şi conducerea clasamentului.

SERIA ESTICA

In Capitală s'au războit Telefon Club cu Macabi.

Partida a revenit telefoniştilor, după un match pe care l-au avut la discreţie. In general, jocul a fost mediocru, ambele echipe fiind în formă slabă. Macaby în special, de multă vreme nu mai contează printre echipele bune ale seriei din care face parte.

Telefon Club, de exemplu, nu se mai află în forma dela începutul returului, dar în orice caz, este net superior Macabylor.

LA CRAIOVA

S'a disputat cel mai important match al etapei seriei estice. Craiuiovan jucând pe teren propriu a pierdut în faţa Victoriei din Constanţa care îşi păstrează astfel intacte şansele pentru titlul seriei şi nu mai aşteaptă decât o defecţiune a Tricolorului C. F. P. V. pentru a-l reocupa. Craiovenii în schimb, de unde la un moment dat aveau cele mai frumoase şanse de a ajunge la primul loc, în urma înfrângerii consecutive, se văd instalaţi în locul patru. Dar în ultimul joc, echipa d-lui dr. Spânişteanu a fost urmărită şi de ghinion: în prima repriză au ratat un penalty prin Walter.

LA PLOEŞTI

Tricolor C. F. P. V. a învins pe Gloria C. F. R. din Galaţi.

Aceştia se prezentau pe teren cu o carte de vizită excelentă: învinseseră pe Craiovan cu 3:1. Pe teren însă, echipa nu a corespuns, practicând un joc simplist, fără technică, bazat numai pe elan şi duritâţi.

Tricolor în schimb, a practicat un foot-ball superior, a jucat cu mult suflet, toţi jucătorii muncind cu egală râvnă pentru victorie.

Matchul acesta a fost foarte important pentru ploeşteni, căci cu un match mai mult jucat decât Victoria, trebue să nu mai piardă nici un punct pentru a-şi menţine poziţia actuală.

LA CERNAUŢI

cu 3 : 1 după un joc în care au

Franco Româna a învins Iahn fost tot timpul superiori gazdelor. De altfel în avant cronica matchului noi prevăzusem înfrângerea Iahn-ului. Echipa din Brăila este într'o formă bună care îi va prilejui încă multe rezultate frumoase

LA GALAŢI

D. V. A. cu foarte mare greutate a reuşit să învingă Textila M. W. Echipa din Iaşi se află într'o foarte bună condiţie fizică şi ştie să lupte. A dovedit-o cu prisosinţă Duminica trecută la Galaţi şi se pare că au fost oarecum desavantajată de arbitru.

Invingătorii s'au detaşat net de următorul clasat, consolidându-şi oare cum situaţia în clasament.

LA CHIŞINAU

Conform pronosticului nostru, Sporting a isbutit să învingă uşor pe H. L. A. Victoria obţinută de Sporting i-a prilejuit acestuia un salt de 2 locuri în clasament. De unde se afla în locul penultim este clasificat acum al nouălea. Echipa a arătat şi la Bucureşti în jocul cu Macabi o formă bună şi n'a desmintit-o nici Duminica aceasta.

Cât despre H. L. A. se află irremediabil în coada plutonului şi nu ştim cum s'ar mai putea ridica.

SERIA ESTICA

Tricolor						
C.F.P.V.	19	14	2	3	59:11	30
Victoria	18	13	2	3	58:15	28
Telefon Club	18	12	2	4	66:27	26
Craiovan	18	10	4	4	32:24	24
Fr. Română	18	11	0	7	49:44	22
Gloria C.F.R.	17	9	1	7	27:25	19
D. V. A.	18	7	3	8	24:36	17
Textila M. V.	18	5	3	10	22:34	13
Sporting	18	4	2	12	24:34	10
Macabi	18	4	2	12	27:51	10
Iahn	18	4	2	12	22:65	10
H. L. A.	16	2	1	13	19:64	5

SERIA VESTICA

LA SIMERIA

După cum am mai spus, în acest oraş s'a produs o surpriză. C. A. M. T., care în ultimul timp îşi învinsese toţi adversarii, nu a reuşit decât joc egal în faţa C. F. R.-ului care a jucat peste aşteptări. In ultima întâlnire contra Prahovei, timişorenii au arătat că nu mai au condiţie fizică. Eforturile mari făcute în etapele precedente şi în Cupa României şi-au spus cuvântul.

Acest rezultat i-a făcut să piardă situaţia la care ajunseseră acum vreo două săptămâni.

U. D. R. le-a luat locul. C. F. R.-ul se poate mândri cu acest rezultat nescontat de mulţi.

LA CAREI

U. D. R.-ul a învins pe merit Victoria. Reşiţanii par a-şi fi revenit în forma care-i mai adusese odată în fruntea clasamentului.

Duminică cu toată victoria dela Carei, nu reuşeau să-şi reocupe locul pierdut, dacă C. F. R. Simeria nu smulgea un punct C. A. M. T.-ului.

Ne mai având decât un singur match cu Mureşul, reşiţenii nu mai pot pierde campionatul serici respective.

LA TG. MUREŞ

Mureşul a dispus de Rovine Griviţa, cu un scor exagerat. Craiovenii s'au arătat egali adversarilor lor însă, linia de atac exasperant de neeficace nu a putut înscrie nici un punct. Cu toate acestea Mureşul care în ultimul timp a făcut numai rezultate bune a meritat victoria. Actualmente se află la locul trei cu un avans de 3 puncte asupra învinşilor de Duminică, care ocupă locul patru.

LA BAIA MARE

Cu toate că juca acasă, Tricolorul nu a reuşit să învingă Prahova. Noi am prevăzut acest rezultat aşa că nu ne pare o surpriză. Ploeştenii au jucat la fel ca şi la Timişoara, şi dacă apărarea nu se „bâlbâia" în unele ocazii, puteau termina învingătoare.

CLASAMENTUL

U. D. R.	19	14	2	3	61:19	30
C. A. M. T.	19	14	2	3	66:25	30
Mureşul	17	11	2	4	48:26	24
R. Griviţa	18	10	1	7	35:38	21
Tricolor	18	8	4	6	46:37	20
Stăruinţa	17	9	2	6	30:38	20
Prahova	18	8	1	9	41:34	17
Unirea M. W.	20	6	0	14	22:60	12
Victoria C. F. R.	18	5	2	11	16:25	12
Simeria	18	5	2	11	18:30	12
Şoimii	20	0	2	18	10:55	2

Gruparea Unirea Tricolor a respins

Demisia lui Steinbach...

dându-i libertate de acţiune

Fostul oborean, neavând contract, nu putea demisiona, ci pleca din grupare

Sunt cunoscute urmările eşecului înregistrat de Unirea Tricolor cu zece zile în urmă

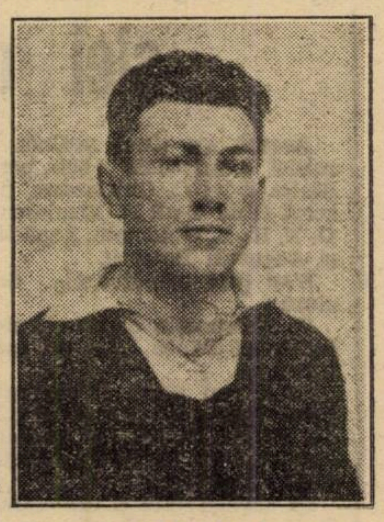

STEINBACH

la Timişoara, când a cedat la scor Chinezului.

Declaraţiile unuia dintre conducătorii caravanei oborene, apărute în ziarul nostru, au dus la demisia lui Steinbach din gruparea Unirea Tricolor.

Comitetul de conducere al clubului, luând în discuţiune această demisiune, a respins-o, întrucât Steinbach nu are nici un fel de contract cu gruparea. A hotărît însă să se dispenseze imediat de serviciile sale, atât ca jucător cât şi ca antrenor, dându-i libertatea să treacă în orice club va voi.

O altă consecinţă a eşecului dela Timişoara a fost demisia d-lui Garofiţă, care profund afectat de rezultatul obţinut de Unirea Tricolor a hotărît să părăsească gruparea.

Comitetul a respins însă în unanimitate şi această demisie, rugând pe d. Garofiţă să continuie a conduce casieria şi aducându-i tot odată mulţumiri pentru felul cum a gospodărit clubul până acum.

Echipa Indiilor Olandeze va sosi la 18 Mai în Franţa

Paris, 18. — **Federaţia Indiilor Olandeze a anunţat comitetul organizator al campionatului mondial, că echipa sa va sosi în ziua de 18 Mai la Marseille.**

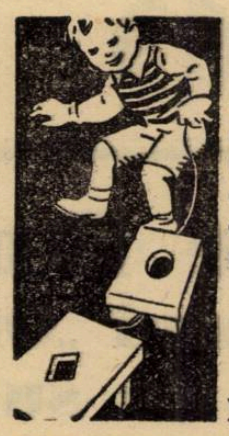

Acesta este trenul meu...

spune copilul, când se joacă — Dv. însă când aveţi dureri, nu trebuie să vă înşelaţi. Nu vă ajută deloc când spuneţi „asta este tot atât de bun ca Aspirina", când luaţi o imitaţiune; căci numai veritabila „Aspirină" poate garanta imediata eficacitate fără vătămare.

TABLETELE ASPIRIN

BAYER

veritabile numai cu CRUCEA »Bayer«

In formă excelentă Chinezul a dispus comod cu 4-0 (2-0)

de un Juventus leneş şi obosit

Timişoara, 18 (prin telefon). — Astăzi s'a disputat pe arena Banatul în faţa a 1500 de spectatori, matchul amical Chinezul - Juventus (Buc.). Victoria a revenit uşor gazdelor la scorul de 4-0 (2-0) prin punctele marcate de: Thierjung (min. 25), Thierjung (min. 44) dintr'o pară a lui Klimek, Thierjung (min. 61) printr'o bombă şi Bajusz (min. 66), reluând vollée o pasă a lui Szillard.

Echipa Chinezului a jucat foarte bine, în contrast cu Juventus, care s'a comportat slab, leneş, obosit.

S'au remarcat: Thierjung cel mai bun de pe teren şi Klimek.

FORMAŢIILE

Chinezul: **Rőss-Tiefert, Kohl-Nagy, Hoffman, Demetrovici-Szillard, Klimnek, Thierjung, Bajusz, Tabacu.**

Juventus: **Ego Munteanu, (Endreffy)-Cotruţă, Dimitriu-Regeşiu, Palmer, Brandabur-Oană, Korony, Zăinescu, Vaida, Vulcănescu (Dunăreanu).**

A arbitrat bine d. Caraneamţu.

NAE

3000 de spectatori într'o zi de lucru

F.C. Rapid a învins Solvay cu 3-1 (0-0)

Uioara, 18 (prin telefon). — Intâlnirea dintre redutabila formaţie bucureşteană F. C. Rapid şi echipa locală Solvay, a născut o vie curiozitate în rândurile sportivilor. 3000 de spectatori au ţinut să vadă jocul: această cifră constitue un record pentru oraşul nostru.

Reprezentanţii Uioarei au opus o vie rezistenţă bucureştenilor, mai ales în prima repriză când scorul a fost alb 0-0. După pauză localnicii nu au mai putut face faţă atacurilor insistente ale oaspeţilor, permiţând să li se marcheze trei puncte de către: Auer, Baratky şi Bogdan.

Onoarea Uioarei a fost salvată de Öst care a marcat singurul punct pentru echipa sa.

A condus bine d. dr. Stroekpi.

Arbitrii matchurilor de Sâmbătă şi Duminică

Pentru conducerea jocurilor divizionare de săptămâna aceasta C. C. A. a delegat următorii arbitri:

DIVIZIA NAŢIONALA A.
SERIA I-a

Sâmbătă, 23.

Victoria—Rapid la Cluj, ora 16.30, arbitru de comun acord d. Chicin (Timişoara).

SERIA II-a.

Venus—A. C. F. R. la Bucureşti, arbitru d. Ionescu Ţope (Ploeşti).

Juventus — Vulturi la Bucureşti, arbitru de comun acord d. Ritter (Timişoara).

Gloria — Ripensia la Arad, arbitru d. Huniade (Baia Mare).

Duminică, 24.

SERIA I-a.

Unirea Tricolor — Olimpia la Bucureşti, ora 11 a. m., arbitru d. Dr. Stanciu A. (Cluj).

Dacia Unirea — A. M E. F. A. la Brăila, arbitru d. Costel Rădulescu.

Chinezul — Phoenix la Timişoara, arbitru d. Emil Kroner (Bucureşti).

DIVIZIA NAŢIONALA B.
SERIA ESTICA

Macabi — D. V. A. la Bucureşti, ora 11 a. m., arbitru d. Stoenescu (Ploeşti).

Gloria C. F. R. — Franco Română la Galaţi, arbitru de comun acord d. At. Tănăsescu (Bucureşti).

Sporting — Telefon Club la Chişinău, arbitru d. Stavăr (Iaşi).

Iahn — Craiu-Iovan la Cernăuţi, arbitru d. Ultimescu (Iaşi).

Textila — Victoria la Iaşi, arbitru d. Ceaureanu (Bucureşti).

H. L. A. — Tricolor C. F. P. V. la Rădăuţi, arbitru d. Oprişenescu (Brăila).

SERIA VESTICA

Rovine Griviţa — Tricolor la Craiova, arbitru d. Creţu Aurel (Bucureşti).

Prahova — Mureşul la Ploeşti, arbitru d. Busa Gh. (Bucureşti).

C. F. R. — Stăruinţa la Simeria, arbitru d. Tănase Viorel (Sibiu).

C. A. M. T. — Victoria la Timişoara ora 11 a. m., arbitru de comun acord d. Milivoi (Timişoara).

FOOT-BALL

Etapa de Duminică
a campionatului „Onoare" a fost lipsit de surprize

A patra etapă a Campionatului Onoare poate fi caracterizată pe drept o etapă obișnuită în care surprizele n'au abundat ca altă dată.

Jocurile disputate s'au încheiat cu rezultatele scontate iar învingătorii menținându-și locurile cu excepția Viforului Dacia care trece în locul Vergului, adică în locul patru. Singur A. S. C. A. M. care mergea cu un mare atu în fața Socecului s'a mulțumit cu un rezultat de egalitate.

In primul match al zilei A. C. S. A. învingând pe Militari acasă își menține poziția de leader. Rezultatul obținut de Comunali deși la limită este bun. Dârzenia, cu care Miiltarii și-au apărat șansele, este demnă de remarcat și cu mai mult noroc ar fi putut chiar câștiga. Un rezultat de egalitate era mai echitabil. Lipsa de eficacitate a înaintării i-a obligat să se mulțumească cu un verdict de înfrângere.

In al doilea match al zilei A. S. C. A. M. a reușit un draw în campania Socecului. Eforturile mari depuse de ambele echipe au fost remarcate printr'un stil de joc dur pentru obținerea deschiderii scorului.

Dar ambele înaintări capotau în fața buturilor adverse fie rotând de aproape fie trăgând la întâmplare.

Câștigător putea fi ori care din adversarii, iar verzii față de situațiile scăpate, dintre cari două goluri aproape făcute, putea să-și învingă adversarul.

A. S. C. A. M. a avut cei mai buni oameni în Stoian, Popescu, Andrei Bellu, Dima și Constantinescu, iar Socecul în Paraschivescu, Sitaru și Buza până când a fost lovit la față. Deși matchul s'a terminat printr'un draw totuși A. S. C. A. M. menține locul în clasament, Viforul Dacia fiind adversarul care-i poate periclita situația.

Socec în urma punctului câștigat nu-și ameliorează câtuși de puțin situația în clasament. Viforul Dacia a obținut cel mai frumos rezultat al zilei, învingând Vergu cu 3-1. Față de rezultatul obținut galbenii merită elogii gii deși n-au jucat mai bine. Punctele câștigate eri îi obligă să ia parte cu mari șanse la primele patru locuri. Vergu pare să fie în passă neagră. Joacă mai bine ca adversarul direct și totuși pierde. Eri a fost superior Viforului și până la urmă a pierdut după o repriză egală.

In ultimul match al zilei Titanii a învins într'un mod în cari nu mai există comentarii pe Avântul-Sportiv.

Matchul nu a avut istoric deoarece superioritatea Titanilor a fost evidentă. Dealtfel rezultatul de 4-1 este destul de semnificativ.

Credem totuși că echipa Uzinelor Malaxa nu și-a spus ultimul cuvânt pentru șefia plutonului.

Avântul - Sportiv codașul clasamentului spera într'un rezultat mai bun, mai ales după victoria de Duminica trecută.

Arbitrii în general s'au achitat conștiincios față de misiunile încredințate.

Ziua a patra din Campionatul Onoarei nu a lămurit definitiv situația în clasament. Lupta rămâne deschisă iar eforturile depuse de echipe pentru primele patru locuri se anunță dârze.

Clasamentul	*Categ.-Onoarei*					
A. C. S. A.	12	9	2	1	38:12	20
Titanii	12	8	2	2	36:15	18
A. S. C. A. M.	12	9	2	1	38:12	20
Vif.-Dacia	12	5	2	5	37:27	12
Vergu	11	4	3	4	23:27	11
Socec	11	3	5	3	19:22	11
Militari	12	3	2	7	18:21	8
Gloria	11	3	0	8	18.31	6
Av.-Sportiv	11	1	1	8	10:60	3

Vrancea-Focșani-A.S. Tecuciul
2-0 (0-0)

FOCȘANI, 18. — Gruparea locală Vrancea s'a deplasat Duminică la Tecuci, unde a jucat cu Asoc. Sp. Tecuciul, de care a dispus cu 2-0.

Matchul s'a desfășurat în fața a 1.500 spectatori.

In prima repriză ambele echipe au desfășurat un joc de slabă factură.

In a doua parte însă, jocul a fost mai viu datorită tempo-ului impus de jucătorii focșeneni, cari și-au găsit cadența fiind tot timpul peste adversari.

Punctele au fost marcate de Boris și Kodoeck.

Dela „Vrancea" s'au remarcat Ticu Teodorescu, Frantz, Rustic și Kodack iar dela tecuceni, Vladimirescu I și Podlatz.

Pe terenul O.N.E.F. din Focșani, s'au întâlnit echipele cluburilor „Gloria"-Focșani și „Albatros"-Buzău.

Rezultatul a fost de 4 : 3 (1:3) pentru „Gloria".

Punctele au fost marcate pentru „Gloria" de Rădulescu, Budescu (2) și Gheorghiu, iar pentru „Albatros" de Doagă (2) și Ștefănescu.

A arbitrat bine d. R. Sorani.

A. S. Roma mereu învingător

Clubul A. S. C. Roma din cartierul „Lemaitre" își continuă seria de succese. După câștigarea cupei „Sparta", echipele clubului Roma „A" și „B" au învins „Dreptatea" cu respectiv 1—0 și 2—0.

Sp. Studențesc la antrenament.

Promoție

Metaloglobus rămâne campionul serei A
iar Leonida emite pretenții pentru locul prim al seriei B

Duminică s'a consumat cea de a patra etapă a clasamentului categoriei promoție. Nici de data aceasta nu ne-am înșelat de oarece toți favoriții indicați de noi au terminat învingători.

In urma victoriilor reușite în actualul campionat și în matchul de Duminică împotriva Monitorului Oficial, merituoasa grupare Metaloglobus continuă să conducă în clasament cu un avantaj simțitor.

Un lucru regretabil am înregistrat Duminică: scorul dezastruos obținut de Ind. Iutei asupra Generalei care nu a fost altceva decât un match aranjat.

Cu acest rezultat Ind. Iutei trece la locul 2 neavând absolut nici o șansă să se instaleze în primul loc.

Tot efortul depus de Monitorul Oficial pentru a se apropia de primul clasat a fost zădărnicit de metaliști.

După nenumărate eșecuri cari s'au ținut lanț, Sp. Muncitoresc s'a reabilitat în fața S. E. T.-ului învingându-l la limită.

Cu acest rezultat muncitorii mai câștigă două puncte prețioase în clasament continuând să păstreze același loc.

Generala după rezultatul obținut Duminică își păstrează același loc dar credem că în cele din urmă se va apropia din ce în ce de coadă.

S. E. T. după frumoasa partidă susținută în compania muncitorilor, continuă să-și menție același loc în clasament fiind amenințați de aproape de Cartea Românească.

După cum era de așteptat C. Românească a reușit să învingă pe Zburătorii cedându-le lanterna.

După cum vedem după consumarea celei de a patra etapă championul este cunoscut.

CLASAMENTUL SERIEI I-a A

1) Metaloglobus	11	9	2	0	43:11	20
2) Ind. Iutei	11	7	2	2	28:10	16
3) Monitorul Of.	11	6	2	3	24:16	14
4) Sp. Muncit.	11	5	1	5	19:20	11
5) Generala	11	3	1	7	14:29	7
6) S. E. T.	11	2	3	6	16:18	7
7) Cartea Rom.	11	2	3	6	14:23	7
8) Zburătorii	11	2	2	7	13:39	6

★

La cealaltă serie toate rezultatele au fost de așteptat cu excepția Carmenului care a învins Isbânda.

După norocoasele victorii care se țin lanț Adesgo continuă să conducă în clasament.

Leonida după partida susținută Duminică, care trebuia să câștige la scor, continuă să ocupe acelaș loc în clasament amenințând serios pe Adesgo.

Echipa d-lui Albu are toate șansele.

Locul trei va reveni tot grupării Lupeasca care în ultimul timp merge din victorie în victorie. Neavând șanse mai mari credem că va păstra acest loc până la sfârșit.

Egalele echipe Pebe și Stăruința fiind învinse continuă să-și schimbe locurile 4 și 5 cari aparțin numai lor.

Cu toate că Izbânda a fost învinsă de codașa „Carmen" totuși va căuta să se distanțeze de ultimele locuri.

Dâmbovița continuă să-și păstreze penultimul loc, ceeace credem că-l va păstra neavând nici o șansă să mai înainteze.

In fine, ultima clasată s'a reabilitat în fața Izbânzei învingând-o cu 3—2.

Cu toate că au cucerit această victorie Carmen continuă să dețină lanterna.

CLASAMENTUL SERIEI I B

Adesgo	11	10	1	0	52: 8	21
Leonida	11	9	1	1	36:10	19
Lupeasca	11	4	5	2	22:19	13
Stăruința	11	3	3	5	14:21	9
Pebe	11	3	3	5	19:32	9
Isbânda	11	3	2	6	20:28	8
Dâmbovița	11	2	1	8	19:46	5
Carmen	11	1	2	8	16:34	4

Ședința de aseară a comisiei districtuale

Aseară s'a ținut ședința comisiei districtuale sub președinția d-lui C. Chiriceanu, prezenți fiind d-nii N. Niculescu-A. G. E. R., L. Goldstein, Lepădatu, și Augustin Botescu.

S'au luat următoarele decizium:

Se pedepsește cu avertisment jucătorul Pantu din gruparea Biruința.

Se dă un ultim termen grupării Olympia pentru ședința din 5 Mai, pentru a prezenta extractul de naștere al jucătorului Ghimbășanu.

La aceiași dată și gruparea S. T. B. va trebui să prezinte extractul de naștere al jucătorului Russe.

Se resping contestațiile grupărilor Șoimii și E. F. A.

Grupării C. A. B. și d-lui Löbel i se dă termen pentru Joi 28 Aprilie până la care dată va trebui să prezinte raportul de arbitraj al matchului C. A. B.-Universul.

In caz de neconformare gruparea va fi suspendată automat.

Luându-se în considerațiune declarațiile făcute de d. arbitru Crețu Aurel se clasează plângerea d-lui arbitru Birău Traian.

Gruparea Vergu va trebui să prezinte în ședința din 28 Aprilie martorii respectivi.

Se suspendă gruparea Turda până la depunerea sumelor cuvenite d-lor arbitri.

Se ia act de noul comitet de conducerea al grupării Dâmbovița.

Se fixează matchurile următoare la datele ce urmează.

Șoimii-Dacia Traiană 25 Aprilie teren Velodrom ora 11.

Dacia Traiană-A. S. Distribuția 15 Mai, teren Macabi ora 11.

Fichet-Șoimii, 8 Mai.

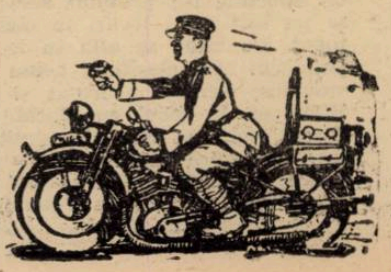

FOOT-BALL

Au fost formate

două selecționate de juniori, care se vor antrena Miercuri pe arena Giulești

In vederea alcătuirii echipei reprezentative de juniori a Capitalei, comisiunea districtuală a luat în discuție aseară acest subiect.

In urm rapoartelor înaintate de cei trei selecționeuri cari au urmărit matchurile de puniori, s'au alcătuit două echipe, A și B, cari se vor antrena Miercuri după amiază. Apoi se va, alcătui reprezentativa capitalei care va juca cu cea a Ploeștiului în match deschidere la partida Venus-Ungaria B.

Cele două selecționate au fost astfel alcătuite :

Selecționata A

Portar. Ionescu Ștefan (Turda).

Fundași. Șeica (S. T. B.) — Nicu Virgil (Sp. St.).

Mijlocași. Avramescu (Sp. St.) — Anghelache (U. Tricolor). — Ungureanu (Sp. St.).

Atacanți. Lupu Mihăilescu, Ioan Dumitrescu, Octavian Remus (U. Tricolor), Horotan (Rapid), Păpurică (Turda).

Selecționata B

Portar. Ciucu (Vergu)

Fundași. Sitaru (Socec) — Birghilescu (Colțea).

Mijlocași. Aghadache — Răsai (S. T. B.) — Popescu Tudor (U. Tricolor).

Atacanți. Zaharia (Vergu), Mihăescu (Sp. St.), Titi Niculescu (S. T. B), Pasăre (Juventus), Panait (Sp. St.).

Rezerve pentru ambele selecționate

Mijlocași. Romulus Rădulescu (Sp. St.).

Atacanți. Stănescu (S. T. B.), Marin Ion (I. Dârlău)

Miercuri după amiază selecționata A este convocată pe stadionul din Giulești unde va susține un match de antrenament în compania reprezentativei capitalei.

Matchul va avea loc la orele 16,30. Partida de deschidere va fi furnizată de selecționata B a juniorilor și juniorii Olympiei.

Ripensia a primit o ofertă din Cehos ovacia

Gruparea timișoreană Ripensia a primit o ofertă din partea F. C. Bota din Zlin, pentru a susține Duminică un match în Cehoslovacia.

Cum însă foștii campioni vor juca la această dată cu Gradjansky, nu au acceptat invitația.

Masa oferită presei sportive de d. Plagino

La restaurantul Capșa, d. George Plagino, președintele U. F. S. R., a oferit aseară, reprezentanților presei, o masă.

Au participat, d-nii : Mihail Savu, secretarul general al U. F. S. R., Eugen Titeanu, directorul ziarului Sportul Capitalei, Nicolae Papagheorghe, directorul „Gazetei Sporturilor, Petre Gațu (Universul Sport), Raicu (Curentul), I. Vornic, B. Berceanu, C. Dumitrescu, N. Dumitrescu, Massler, etc.

S'a servit un menu bogat, după care d. George Plagino, într'o succintă cuvântare, a ridicat paharul în cinstea M. S. Regele Carol II, ctitorul sportului românesc și a mulțumit celor prezenți, colaboratori prețioși, pentru concursul prestat în decursul anilor.

Au răspuns d-nii : Raicu, N. Papagheorghe, E. Titeanu și Mihail Savu.

Sâmbătă după amiază program cuplat pe arena Venus

Aseară au fost încheiate definitiv tratativele duse pentru cuplarea matchurilor Venus — A. C. F. R. și Juventus—Vulturii.

Astfel, Sâmbătă 23 Aprilie, se va desfășura în Capitală, pe arena Venus, primul program cuplat al sezonului.

Reprezentativa de juniori a Oradiei învingând cu 4-1(1-0) Aradul, s'a calificat pentru finala competițiunii

Oradia 18 (prin telefon). — Astăzi s'a disputat în localitate matchul de foot-ball dintre juniorii orașelor Oradea și Arad, contând pentru cupa Unirea.

După un joc spectaculos, gazdele au reușit să-și însușească partida cu scorul de 4-1 (1-0).

Matchul în general a fost frumos și cu faze spectaculoase.

Oradia, cu o echipă bine pusă la punct, a câștigat matchul cu un scor mai mare decât ar fi trebuit să fie în realitate după jocul furnizat de oaspeți.

Punctele au fost marcate pentru Oradia de Covaci (2), Hanca și Tarșov.

Singurul punct al arădenilor a fost înscris de Henegar.

In urma acestui rezultat Oradia s'a calificat în finala cupei și urmează să întâlnească echipa Bucureștiului.

Ședința comisiei de selecție s'a amânat

După cum se știe, aseară urma să se întrunească la federație comisia de selecție în vederea complectării lotului de selecționabili.

Din motive neprevăzute, ședința nu s'a putut ține aseară, amânându-se pentru astă seară la orele 19.30. Cu această ocazie se vor face noui observații în urma matchurilor de Duminică.

Districtul București Comunicat

In vederea formării echipei reprezentative de juniori a Capitalei, se convoacă pentru Miercuri 20 Aprilie 1938, orele 14.30 precis pe terenul C. F. R. (Giulești), următorii jucători juniori cari vor sustine un joc de antrenament contra echipei de juniori a grupării Olimpia :

Din gruparea Unirea Tricolor Manea, Popescu Tudor.

Din gruparea Sportul Studențesc : Panait, Mihăescu, Rădulescu Romulus.

Din gruavrea Juventus : Pasăre și Brezoiu.

Din gruparea S. T. B.: Titi Niculescu, Agadache, Răsoiu, Stănescu.

Din gruparea Vergu : Zaharia și Ciucu.

Din gruparea Colțea : Birghilescu.

Din gruparea Socec Lafayette: Sitaru.

Din gruparea Ion Dârlău : Marinică.

La orele 16 precis, pe același teren, sunt convocați următorii jucători juniori :

Din gruparea Turda : Ionescu Ștefan, Păpurică.

Din gruparea S. T. B.: Seica.

Din gruparea Sportul Studențesc : Nicu Virgil, Avramescu și Ungureanu.

Din gruparea Unirea Tricolor: Lulu Mihăilescu, Ion Dumitrescu și Octavian Tudor.

Din gruaprea F. C. Rapid : Horotan.

Toți jucătorii mai sus citați vor avea asupra lor întreg echipamentul de foot-ball afară de tricou

Cine va arbitra matchurile turneului pascal diu Capitală

Matchurile dintre reprezentativa Ungariei B., Venus și repreezntativa Capitalei, vor fi conduse de d-nii Denis Xifando și dr. Russu Gabriel.

După etapa de Duminică

clasamentul goalgetter-ilor a luat un nou aspect

In urma match-urilor de Duminică din divizia națională A clasamentul goalgetter-ilor a luat următoarea înfățișare :

A MARCAT 20 PUNCTE
Fritz (Gloria).

A MARCAT 18 PUNCTE
Thierjung (Chinezul).

AU MARCAT 17 PUNCTE
Bindea (Ripensia) și *Humis* (Venus).

A MARCAT 16 PUNCTE
Marcu (Ripensia).

A MARCAT 15 PUNCTE
Cociuban II (Victoria).

A MARCAT 14 PUNCTE
Bodola (Venus).

A MARCAT 13 PUNCTE
Iordache (Un. Tricolor).

A MARCAT 12 PUNCTE
Perneky (A.M.E.F.A.).

A MARCAT 11 PUNCTE
Sereny III (Phönix).

A MARCAT 10 PUNCTE
Petea Vâlcov (Venus).

AU MARCAT 9 PUNCTE
Gică Popescu (Sp. Studențesc), *Orza* (C. A. O.), *Soni Niculescu* (Unirea Tricolor), *Marinică Marinescu* (Sp. Studențesc) și *Mercea* (Gloria).

AU MARCAT 8 PUNCTE
Truță (Universitatea), Sziard (Chinezul), *Cucula* (A.M.E.F.A.) și *Baratky* (F. C. Rapid).

AU MARCAT 7 PUNCTE
Zăinescu (Juventus), *Dragnea* (Univeristatea), *Sepi* (Ripensia), *Szoecke* (Crișana), *Schmidt* (Dragoș Vodă) și *Auer* (F. C. Rapid).

AU MARCAT 6 PUNCTE
Bențea (Universitatea), *Bulig* (Jiul), *Moldoveanu* (F. C. Rapid), *Szontai* (Victoria), *Szanislo* (C. A. O.), *Szekely* (A.C.F.R.), *Demeny* (A. C. F. R.) și *Bătrân* (A.M.E.F.A.).

AU MARCAT 5 PUNCTE
Glasz (Chinezul), *Prasler* (A.M.E.F.A.), *Rafinsky* (F. C. Rapid), *Losoncz* (Chinezul), *Glasz* (Chinezul), *Sekira* (Vulturii) și *Felecan II* (Victoria).

AU MARCAT 4 PUNCTE
Căpușan (Victoria), *Weisz* (Duig), *Cacerowski* (Dr. Vodă), *Oprea* (Dacia Unirea), *Medve I* (Jiul), *Covaci* (C. A. O.), *Mayer II* (Vulturii), *Leb* (A.M.E.F.A.), *Georgescu* (A.C.F.R.), *Hoffman* (Chinezul și *Tabacu* (Chinezul).

AU MARCAT 3 PUNCTE
Ștefănescu Cauciuc (Sp. Studențesc), *Vulcănescu* (Juventus), *Giurgiu* (Olimpia C.F.R.), *Schwartz* (Ripensia), *Palmer* (Juventus), *Noteanu* (Olimpia C.F.R.), *Dunăreanu* (Juventus), *Horotan* (F. C. Rapid), *Szanislo II* (A.M.E.F.A.), *Ploetșeanu* (Venus), *Bajusz* (Chinezul, *Tacaci* (Jiul), *Szabo* (A.M.E.F.A.), *Pop* (Olimpia C.F.R.), *Dvorjak* (Crișana), *Vâjdea* (Jiul), *Klimek* (Chinezul) și *Traian Ionescu* (Unirea Tricolor).

AU MARCAT 2 PUNCTE
Titi Dumitrescu (Sp. Studențesc), *Pop IV* (Victoria), *Păcuraru* (F. C. Rapid), *David* (Universitatea), *Vărzaru* (C.A.O.), *Vuia* (Jiul), *Hlavaty* (Vulturii), *Bellay* (Phönix), *Mateșan* (Olimpia C. F. R), *Gavrilescu* (Venus), *Hallati* (C.A.O.), *Cotorman* (Ripensia), *Iancovici* (Universitatea), *Dobay* (Ripensia), *Igna* (Gloria), *Putnic* (Universitatea), *Bogdan* (F. C Rapid), *Popescu* (Vulturii), *Planeka* (Dr. Vodă), *Vaida* (Juventus), *Lazăr* (Ripensia), *Teleki* (Phönix), *Szereny IV.* (Phönix) și *Zimcea* (Dacia Unirea).

AU MARCAT UN PUNCT
Beke (Ripensia), *Nicola* (Gloria), *Schileru* (U, Tricolor), *Ciolac* (Ripensia), *Chereșlădeanu* (Gloria), *Baict* (Gloria), *Wetzer II* (F. C. Rapid), *Florea* (Unirea Tricolor), *Geczo* (C.A.O.), *Munteanu I* (Victoria), *Cornea* (Victoria), *Cipay* (Vulturii), *Oană* (Juventus), *Pintea* (Crișana), *Flueraș* (Olimpia C.F.R.), *Halzman* (Phönix), *Szabo* (Crișana), *Roban* (Gloria), *Iorga II* (Vulturii), *Cuedan* (F. C. Rapid), *Szanislo I* (C.A.O.), *Pop III* (Victoria), *Iorga III* (Vulturii), *Bențea* (Universitatea) *Freiberg* (Phönix), *Voicu* (Sp. Studențesc), *Angheloiu* (Sp. Studențesc), *Ionaș* (Universitatea), *Strok* (A.C.F.R.), *Szereny II* (Phönix), *Suk* (Dragoș Vodă), *Alexandrescu* (Unirea Tricolor), *Medvé III* (Jiul), *Scopran* (Jiul), *Fântâneanu* (Phönix), *Lucaci* (Crișana), *Strutinski* (Dr. Vodă), *Borbil* (C.A.O.), *Cârjan* (Unirea Tr.), *Varady* (Dacia Unirea), *Mustețiu* (Vulturii), *Ionescu* (Dr. Vodă), *Hagiopol* (Unirea), *Silvăț (Olimpia* C.F.R.), *Damian* (Phönix), *Belori* (Phönix) și *Duce (Sportul* Studențesc).

A MARCAT IN PROPRIA POARTA 3 PUNCTE
Duce (Sp. Studențesc).

1 PUNCT
Bandrabura (Juventus), *Iancovici* (Universitatea), *Câmpeanu* (Crișana), *Vintilă* (F. C. Rapid), *Arțileanu* (Crișana), *Marton* (A.C.F.R.), *Stanciu* (Dacia Unirea) și *Drăgulescu* (Universitatea).

După cum vedem goalgetter-ul diviziei este tot Fritz, dela Gloria C.F.R. care conduce cu 2 puncte înaintea lui Thierjung (Chinezul).

De Paști
Turneu indigen la Timișoara
Ferencvaros nu mai vine

Timișoara, 18 (prin telefon). — Intrucât tratativele pentru angajarea lui Ferencvaros nu au ajuns la niciun rezultat, de Paști va avea loc aici un turneu indigen al cărui program este următorul:

24 Aprilie: Chinezul-Phönix, match oficial.

25 Aprilie: Ripensia-Chinezul, amical.

Hipism

Anticipații

Mâine la BĂNEASA-TRAP

Reuniunea de mâine dela Băneasa-Trap, prezintă un program cât se poate de interesant..

Prezența pe program a unor elemente de talia americanelor Little Orphan, Josedale Margot și Kitty Clair alături de Roland D., Naplapo, Quaramba, Haron, Rai și Ezer Jó spune inedajuns.

Cele trei handicapuri ce figurează pe program, vor oferi alergări interesante, șansele apărând perfect echilibrate. Se pot sconta sosiri disputate.

Ca vedetă a reuniunii, găsim premiul Gazel, un handicap pe 1700 metri, la startul căruia se vor prezenta o parte dintre cei mai buni cai ai turfului.

1. PR. GRAAL ne va permite să-l revedem pe Strengar al cărui debut de acum o săptămână a impresionat atâta. Holló, a cărui ultimă alergare a dovedit-o în progres, va căuta să-i facă viața grea și eventual să profite de orice greșeală a acestuia. Dacă de data aceasta Comoara va binevoi să se întrebuințeze și în cursă ca în exercițiile dela antrenament n'ar fi exclusă o surpriză din partea ei.

2. PR. GAMBETTA—GRUPA, 2200 METRI, în ciuda faptului că va fi disputată de maximum 5 concurenți, se prezintă ca o alergare foarte interesantă Theodora se prezintă cu cei mai mulți sorți de izbândă. Dat fiind că distanța este cam lungă pentru ea, credem că nici Nation și Katy Caid nu sunt afară din cursă.

3. PR. GHIDIGENI—GRUPA, 2100 METRI, prezintă farmecul alergărilor disputate de elemente neconfirmate, alergări viu disputate și în majoritatea cazurilor soldate cu rezultate neprevăzute. Dintre caii confirmați se prezintă cu mai mari șanse Dor de Ducă, Aluniș și iExtra. Lupta lor de Sâmbătă este încă vie în memoria tuturor. Distanța mai lungă de această dată, va avea un cuvânt de spus. Zenit — despre care se vorbește mult bine — nu este nici el afară din cursă.

4. PR. GRECENI — HANDICAP, 1700 METRI. Credința, Eggy, Sorvaneț și Champion Junior se vor război crunt spre a-și adjudeca această alergare. Incidentele de parcurs vor avea un cuvânt hotărîtor în confecționarea rezultatului.

5. PR. GUADARRAMA-RECORD, 1700 METRI. Dacă Litle Orphan va fi prezentată la plecare, problema câștigătorului va fi mult simplificată. In lipsa ei, Josedale Margot, Kitty Clair — de asemeni îndoelnic dacă se va alinia la startul acestei probe — și Giuditta vor căuta să-și adjudece victoria.

6. PR. GAZEL-HANDICAP, 1700 METRI. Roland D. — dacă va fi aliniat la plecare — Pai, Wodka și Naplopo se prezintă cu cele mai multe șanse. Primul are de partea lui clasa.

7. PR. GURA VAII, CONDIȚIE, 2100 METRI, va prezenta ca protagoniști pe Poenița, Oborean, Makrele, Olenca și Peceora. Clasa cailor de trei ani va fi contra balansată de marele inconvenient al abordării pentru prima oară a distanței lungi. Peceora, Makrele și Olenca vor căuta să profite de acest inconvenient.

8. PR. GENEVA, CONDIȚIE, 1700 METRI, va furniza o alergare pasionantă între Haron, Kitty Clair și excelenta Ezer Jó. Datorită atributelor bine cunoscute al fiecărui, se poate sconta o alergare disputată în care corectitudinea lui Haron s'ar putea să aibă un cuvânt hotărîtor.

9. PR. GHIMEȘ-HANDICAP, 1700 METRI. Teoretic cu mai marei șanse se prezintă Ostaș, Arvuna și Beț iv. Totuși în luptă cu caii bătrâni, Pinkerton și Sultan II vor avea o misiune grea. Credem că va câștiga cel ce va greși mai puțin.

Monte și partanți probabili

ZIUA XXIX-a = Miercuri 20 Aprilie 1938

I. PR. GRAAL — 1700 METRI
Condiție — 11.500 lei

Comoara	1680	*I. Crotenco.*
Diadia Lul	1700	*D. Dobrescu*
Flăcău	1700	*F. Voronin.*
Dâmb	1700	0
Va-ta	1700	*Drăgotescu.*
Furor	1700	*T. Popa.*
Harry Boy	1700	*G. Ghinea.*
Lin	1700	0
Tais	1720	*I. Zabelin.*
Sorana	1720	?
Zenit	1740	0
Strengar	1740	*Andreyevsky*
Crăiasa	1740	0
Hollo	1730	*M. Pavlic.*
Peter Gordon	1800	0

II. PR. GAMBETTA — 2200 M.
Grupa G — 16.000 lei

Colina	2200	*I. Szabo.*
Theodora	2200	*St. I. Bordei*
Nation	2200	*N. Gaidaev.*
Gruia	2200	0
Katy Caid	2200	*S. Corol.*

III. PR. GHIDIGENI — 2100 M.
Grupa A — 9.500 lei

Mârțoaga	2100	*A. Bota.*
Zenit	2100	*Andreyevsky*
Cavaler	2100	*N. Ionescu.*
Va-ta	2100	0
Furor	2100	0
Fudul	2100	0
Strengar	2100	0
Handicap	2100	*P. Borisiac.*
Peter Gordon	2100	*S. Corol.*
Dor de Ducă	2100	*Slobozenco.*
Aluniș	2100	*I. Szabo.*
Extra	2100	*M. Pavlic.*

IV. PR. GRECENI — 1700 M.
Handicap — 14.500 lei

Handicap	1700	0
Oana	1700	*D. Botea.*
Mura II	1700	*Tr. Marcu.*
Champion jr.	1720	*G. Ghinea.*
Sultan II	1740	0
Credința	1740	*C. Slobozen*
Eggy	1760	*M. Pavlic.*
Kalifa	1760	*D. Dobrescu*
Busuioc	1760	0
Ciclop	1780	0
Sorvanet	1780	*P. Borisiac.*
Giuditta	1820	0

V. PR. GUADARRAMA
1700 METRI
Record — 13.000 lei

Sorvaneț	1700	0
Little Orphan	1700	*N. Cerkasof*
Lăcrămioara	1700	*I. Crotenco.*
Josedale Marg	1700	*L. Grünwald*
Busuioc	1700	0
Sonia Worthy	1720	*S. Corol.*
King Worthy	1720	0
Duda	1720	*I. Szabo.*
Voința	1720	*N. Gaidaev.*
Curier	1720	*G. Ghinea.*
Redea	1740	*I. Zabelin.*
Kitty Clair	1740	0
Pock	1740	0
Vâlcea	1740	0
Giuditta	1740	*Tr. Marcu.*
Pandur	1740	0

VI. PR. GAZEL — 1700 METRI
Handicap — 18.000 lei

Centaur	1700	*G. Crainic.*
Kitty Clair	1700	0
Wodtka	1700	*N. Cerkasof*
Torent	1700	0
Talaz	1700	0
Pleava	1700	0
Guardian Girl	1700	0
Dolly Worthy	1700	*S. Corol.*
Ducesa	1720	0
Venezia	1720	0
Rosalinde	1720	0
Szelvesz	1720	*Komarnitky.*
Prinț	1720	*T. Tarsopol.*
Kanada	1740	*N. Gaidaev.*
Florica II	1740	*Grünwald.*
Prokator	1740	0
Mein Liebling	1740	*D. Botea.*
Blondelle	1740	*Tr. Marcu.*
Pai	1740	*G. Ghinea.*
Primrose	1740	0
Naplopo	1760	*D. Dobrescu*
Quaramba	1760	0
Champion	1760	*N. Ionescu.*
Gretelbub	1780	*A. Bota.*
Roland D.	1840	0

VII. PREMIUL GURA VAII
— 2100 METRI CONDIȚIE —
10.500 LEI

Cavaler	2080	0
Fudul	2080	*Slobozenco.*
Poenița	2100	*I. Szabo.*
Beț iv	2100	0
Ghimp	2100	0
Oborean	2100	*G. Crainic.*
Handicap	2120	0
Spic	2140	*G. Graur.*
Zgomot	2140	0
General W.	2160	*S. Corol.*
Catinca	2180	*G. Ghinea.*
Makrele	2180	*L. Grünwald*
Mura II	2180	0
Oleanca	2180	*P. Borisiac.*
Eftin	2180	0
Peceora	2200	*D. Dobrescu*
Busuioc	2200	0
Pikaver	2200	0
Voința	2200	0
Gruia	2240	*Andreyevsky*

VIII. PR. GENEVA — 1700 M.
Condiție — 14.500 lei

Vântișor	1660	0
Ezer Jó	1660	*M. Pavlic.*
Domnica	1700	0
Kitty Clair	1700	*N. Cerkasof*
Sonora	1700	0
Isabela	1720	0
Redea	1720	*I. Zabelin.*
Giuditta	1720	0
Wodka	1740	0
Amsel	1740	0
Talasz	1740	*D. Dobrescu*
Guardian Girl	1740	0
Venezia	1760	*Tr. Marcu.*
Florica II	1760	*L. Grünwald*
Primrose	1780	0
Quaramba	1780	0
Prokator	1780	*I. Crotenco.*
Rai	1800	*N. Gaidaev.*
Haron	1800	*Andreyevsky*

IX. PR. GHIMEȘ — 1700 METRI
Handicap — 11.500 lei

Dor de Ducă	1700	0
Geisha	1700	*Andreyevsky*
Beț iv	1700	*I. Crotenco.*
Dudu Gordon	1700	0
Vestit	1700	*G. Gram.*
Arvuna	1700	*D. Dobrescu*
Ostaș	1700	*G. Crainic.*
Adda Worthy	1700	*N. Gaidaev.*
Zgomot	1700	*S. Corol.*
Baron	1720	0
Elixir	1740	0
Pati Worthy	1740	0
Mura II	1740	*M. Pavlic.*
Sultan II	1740	0
Izma	1760	*P. Borisiac.*
Pinkerton	1780	*Gavrilescu.*
Eggy	1800	0
Sonia Worthy	1820	0
Pikaver	1820	*V. Lucan.*
Lăcrămioara	1920	0
Busuioc	1820	*Gh. Ghinea*

BĂNEASA

INSCRIERI

— ZIUA III-a — Joi 21 Aprilie 1938 —

PR. KENYES, H'CAP VÂNZ. 20.000 LEI 1.000 m.

Parabola	65½
Balsors	62½
Giovani	62
Belea II	60
Natașa	53½
Marina	51½
Orz	51
Marmara	46
Baby	41½
Pomana	41
Apollo	40

PR. NEMIRA. W. H'CAP 25.000 LEI 1.600 m.

Hop și eu	73½
Peldas	71
Balsors	71
Nuc	70
Acacia	69
Boshko	68
Boccacio	64½
Bard	63½
Nelson	63
Naum	61½
Ștefania	61½
Drapel	61
Cărăbuș	60½
Orz	59½
Sanda	58
Puișor	54½
Titirez	54
Costinel	52
Sfârlează	50
Hoțoaica	47
Corina	45

PR. MELI MELO. 25.000 LEI 1.500 m.

Marcella (80.000)	48½
Brânceni	57½
Drapel	57½
Corsar	57½
Magnat	59
Corina (80.000)	48½
Don Basil	55
Tini	53½
Sanda (80.000)	54
Li (80.00)	52½
Necaz (80.000)	50

PR. LOGREȘTI. 25.000 LEI. 1.600 m.

Moft (30.000)	52½
Ghiauroaica (30.000)	49
Rastel (60.000)	55½
Neta (40.000)	54½
Carmen	56½
Bairam	58
M. en avant	57
Korvin	55½
Danciu	59
Peldas (30.000)	51½
Hop și eu	56½
Weekend	59½
Menelik	60
Geza	57
Balsors (60.00)	57
Răvaș	58
Pok	59
Bard	50
Nolcică	58
Aleluia	54
Princier	50
Li	46
Necaz	42

PR. CARAMEL, 40.000 LEI. 1.700 m.

Afurisit	59½
Banu Olteniei	58½
M. en avant	57½
Codru	60½
Ostaș	57½
Weekend	58
Menelik	57½
Biribi	56½
Tini	45½
Pok	57½
Bard	47
Très Pratique	60½
Goldan	57½
Princier	49
Monette III	53½

PR. RAZVRATIRE. 25.000 LEI 1.600 m.

Răzor	52½
Brânceni	56½
Drapel	52½
Mayar	50
Corsar	56½
Magnat	5.
Răsfățat	50
Hoțoaica	48½
Don Basil	52½
Loti	51
Tini	53
Bard	57
My Lass	53½
Aluna	51
Sukoro	57½
Costinel	52½
Princier	59
Li (80.000)	52½
Necaz (80.000)	48

PR. RADOTEUR. H'CAP 30.000 LEI. 1.300 m.

M. en avant	65½
Glumeț	62½
Weekend	61
Răvaș	58½
Aleluia	57½
Biribi	56½
Parabola	56
Bairam	55½
Hop și eu	55
Avanti	54
Carmen	54
Giovani	52
Neta	52
Vișina	48½
Bard	47½
Bondar	45½
Natașa	44

Bois Roussel a fost vândut

Bois Roussel *excelentul trei-ani al d-lui Leon Volterra, recentul învingător al premiului Juigné a fost vândut maiorului englez Beaty. Bois Roussel nu va lua deci parte în alergările clasice franceze deoarece noul său proprietar l-a îmbarcat pentru Anglia cu destinația Newmarket unde va intra în pensiunea antrenorului F. Darling. Armăsarul va lua parte în 2000 guinée și în Derbyul dela Epson.*

Ar fi totuși posibil ca fiul lui Vatout să fie readus în Franța în vederea Grand Prix-ului dela Longchamp.

D. Volterra s'a mai despărțit și de alți cai ai săi. Astfel d-sa a mai vândut pentru Anglia pe William of Valence și Bel Aethel — un jumătate frate al lui Bois Roussel. William of Valence purtând culorile noului proprietar a luat parte în Grand Prix unde s'a plasat al doilea după Crudite; după aceia a fost trimes în Anglia.

Este probabil ca suma ce s'a oferit pentru Bois Roussel să fi fost atât de atrăgătoare încât să fi determinat pe d. Volterre să se despartă de acest excelent performeur.

De peste hotare

FRANȚA

● **La Vincennes** s'a alergat Vineri o probă de trap călare deschisă trei-anilor, premiul **Hemine**, 2250 metri, 40.000 franci, care a revenit armăsarului **Neflier G.**, încălecat de Bastien. Armăsarul d-lui F. Bertrin a trotat în 1.31,6. raportând 36 franci pentru 10.

Hipism

Alaltăeri la Băneasa

Dela start la potou...

● *NAUM a arătat un cert progres față de precedenta lui alergare. Un colaborator cu incontestabile merite la această victorie a fost și Hutuleag.*

● *FURTUNA dela cursă la cursă merge mai bine. Credem că ar fi putut câștiga dacă n'ar fi fost mult timp închisă în pluton.*

Când a scăpat, alergarea era încheiată.

● *BALSORS a fugit onorabil pentru reintrare. In ciuda anilor va mai câștiga încă și mai ales pe parcursurile liniei drepte.*

● *ORZ s'a ilustrat printr'o nesfârșită serie de dificultăți în fața mașinei de start. In cursă a fugit obscur.*

● *GOBLIN este mai curând* Globin. *Ar fi trebuit să se găsească mai aproape de sosire.*

● *NATAȘA s'a apărat onorabil. Intr'un lot mai modest va figura în curând.*

● *NETA pare puțin obosită. A arătat o scădere de aproximativ 2—3 kg.*

● *RASTEL avea o greutate prohibitivă.*

● *LULU este o gloabă care cu multă greutate va reuși să câștige.*

● *PELDAS primind, în precedenta lui alergare, 4½ kg. dela Nelson a fost bătut de o lungime, iar Ștefania care îi dădea 2½ kg. a terminat la 2 lungimi în spatele lui. Asta se petrecea la 9 Aprilie. Alaltăeri— adică la un interval de 8 zile—a pierdut pe drum pe Nelson dela care nu primea decât 2 kg., iar la egal pe Ștefania a lăsat-o la aproximativ 10 lungimi.*

Rigiditatea cifrelor spune suficient asupra modului în cari unii cai sunt fugiți.

Fapt tot atât de interesant este că acest invalid Peldas, a fost susținut cu multă convingere la mutual de către anumiți oameni bine informați.

● *NUC a avut două ghinioane: în prim rând că a căzut peste un cal tras în precedentele-i alergări, iar al doilea că a fost încălecat de Takacs.*

● *CIN' TE ȚINE este în formă bună. Este calul de urmărit.*

● *LICURICI în ciuda bunului nume ce poartă, rămâne un element obscur. Poate dacă s'ar fugi noaptea ar putea fi văzut și la sosire.*

● *AGHIUȚA a fost derutat de alura susținută a cursei. A terminat alergarea puternic dar prea târziu.*

● *ȘTEFANIA a făcut o alergare ciudată. Asta este suficient spus.*

● *HOP ȘI EU cere o monță mai energică. N'a fost făcut la nici un moment să se întrebuințeze.*

● *TRÈS PRATIQUE a dovedit o condiție foarte frumoasă. Va fi și în acest an cel puțin la fel de util ca și în anul trecut.*

● *MENELIK justifică perfect calificativul de cal de fier.*

După noi ar fi făcut din dur aluminium. Deși n'a fost menajat niciodată, continuă a fi încă un element de valoare.

● *FRUNZA este în plin progres. A plăcut felul în care a terminat alergarea.*

● *NOLCICA a arătat un mic progres. Totuși față de cum merge la antrenament este distanță mare.*

● *GOLDMAN nu s'a văzut la nici un moment.*

● *MITSOUKO III deși a câștigat ușor, nu ne-a mai impresionat ca în anul trecut. Se poate să mai fi avut nevoe de un lucru tare.*

● *FLOR FINA a concurat în mare progres. Pare înzestrată cu mult fond.*

● *GETTA a mers frumos. Va face, credem, o carieră frumoasă.*

● *MONETTE III a terminat penibil parcursul. Pe distanțe scurte este cu totul alt cal. Credem că de-acum înainte va trebui alergată numai pe parcursuri scurte.*

● *ALUNA, în ciuda unei origini frumoase, este o mare mediocritate.*

● *OȘTEAN a concurat în element de mare clasă. Deși încă gras — și credem că încă nepus la punct cu lucrul — a biruit într'un stil impresionant. Cu cât distanța se lungea, mergea mai bine. Pare un excelent fondist. Deocamdată își păstrează superioritatea dela doui ani. Un cuvânt bun pentru Cristea Radu care l'a încălecat excelent.*

● *GLUMEȚ rămâne o enigmă. Poate că și distanța a fost cam lungă pentru el, poate că și caracterul îl împiedică să arate toate posibilitățile pe care le are.*

● *HAZLIU a avut o cursă nefericită. Jockeul lui a fost prost inspirat să lase pe Oștean și Glumeț să se ducă cu peste 10 lungimi înainte. Acest handicap este greu de refăcut între cai de clasă apropită. Rămâne un element de nădejde.*

● *BRANCAS este mai puțin decât se credea. Are aceleași scuze ca și Hazliu.*

● *DORNIC nu era la punct cu lucrul. Trebuește revăzut.*

● *GLORIETTA se pare că a progresat dela un an la altul. Deși a fost mult timp închisă, a găsit suficiente resurse spre a câștiga.*

● *FARMEC a profitat dela o cursă la alta. Credem că dacă ar fi fost aruncat mai de vreme în luptă ar fi câștigat. Va face carieră frumoasă.*

● *DON BASIL a dominat lotul până la ultima sută de metri. Aci a fost bătut iremediabil. Rămâne totuși un element bun.*

● *MEȘTERUL MANOLE se găsește în accentuat progres. Păcat că uneori refuză să se întrebuințeze. Un element util.*

● *SUKORO a desmințit galopurile dela antrenament Poate că s'a greșit fiind dus în fruntea plutonului. Cele 60 kg. pe cari le purta nu-i îngăduiau această tactică.*

● *LUȚA a câștigat datorită unei bune condiții. La vârsta ei dă dovadă de multă vitalitate.*

● *OSTAȘ n'a găsit monta energică de care are nevoe.*

● *CARABUȘ a fugit onorabil. Kilogramele nu sunt însă suficiente să acopere lipsa de calitate.*

● *RUBIN a figurat onorabil. Lupta dusă spre a conduce plutonul i-a luat posibilitățile de finish.*

● *BOSHKO a fugit oarecum. Nu se poate spune nimic mai mult.*

● *AFURISIT a fugit pe o distanță prea lungă. Acțiunea avută trădează calul în formă.*

● *BANU OLTENIEI a dovedit calități de junglă. După ce și-a trântit călărețul și a fugit 2000 m. a fost și foarte agresiv.*

Alergările clasice dela Băneasa din 1939

PREMIUL AL. MARGHILOMAN

150.000 lei — 1600 metri

Bravo Mă, Tatja, Gloria, Molda, Opinca, Etiquette, Halmei, Răsvrătit, Smaranda, Zamfira, Hazard, Realist, Olaf, Gorun, Silfida, Almaș, Favorit, Lunatec, Elipsa, Păunița, Cosac, Doinița, Geana, Jurata, Lira, Măcieș, Pricina, Smeu, Cozia, Doinița, Geaua, Jurata, Lira, Măcieș, Pricina, Smeu, Cozia, Doinița, Geana, ge, Străjer, Tarzan, Blank, Izvor Bécasse, Bock, Cocotte, Cornița II, Leoaica, Roi, Dictator, Lăncier, Ciocârlan, Magicienne, Harța, Mazepa, Luțica, Tricolor, Caliacra, Céline II, Golanca, Micșunea, Șoim, Stăpân, Nae, Alambic, Harar.

DERBY ROMAN

250.000 lei — 2400 metri

Bravo Mă, Gloria, Molda, Opinca, Etiquette, Halmei, Răzvrătit, Smaranda, Zamfira, Hazard, Realist, Olaf, Gorun, Silfida, Almaș, Favorit, Lunatec, Elipsa, Păunița, Cosac, Cozia, Doinița, Geana, Jurata, Lira, Măcieș, Pricina, Smeu, Jony, Princess d'Orange, Străjer, Tarzan, Blank, Izvor, Bécasse, Bock, Cocotte, Conița II, Leoaica, Roi, Dictator, Lăncier, Ciocârlan, Magicienne, Harța, Mazepa, Luțica, Tricolor, Caliacra, Celine II, Golanca, Șoim, Stăpân, Nae, Alambic, Harar.

PR. SAINT SEGER, ROMAN

80.000 lei — 2800 metri

Bravo Mă, Gloria, Molda, Opinca, Etiquette, Halmei, Răsvrătit Smaranda, Zamfira, Hazard, Realist, Olaf, Silfida, Almaș, Favorit, Lunatec, Elipsa, Păunița, Cosac, Cozia, Doinița, Geana, Jurata, Lira, Măcieș, Pricina, Smeu, Jony, Princess d'Orange, Străjer, Tarzan, Blank, Izvor, Bécasse, Bock, Cocotte, Conița II, Leoaica, Roi, Dictator, Lăncier, Ciocârlan, Magicienne, Harța, Mazepa, Luțica, Tricolor, Céline II, Golanca, Șoim, Stăpân, Nae, Alambic, Harar.

AL XIV-LEA PREMIU L BIENAL

(anul II)-60.000 lei-2100 m.

Bravo mă, P'tit Noir, Tatja, Gloria, Molda, Opinca, Etiquette, Fioretta, Halmei, Răsvrătit, Smaranda, Zamfira, Hazard, Balykoo, Realist, Nae, Olaf, Gorun, Silfida, Suzana II, Traviata, Almaș, Cosac, Cozia, Doinița, Geana, Jurata, Lira, Măcieș, Pricina, Smeu, Jony, Princess d'Orange, Străjer, Allumeuse, Bilha, Melitta, Miette, Favorit, Lunatec, Elipsa, Păunița, Tarzan, Blank, Izvor, Bécasse, Bock, Cocotte, Conița II, Leoaica, Lion, Roi, Dictator, Lăncier, Ciocârlan, Magicienne, Harța, Copăcioasa, Mazepa, Luțica, Tricolor, Baby, Bucureșcioara, Caliacra, Celine II, Golanca, Micșunea, Șoim, Stăpân, Alambic, Harar.

Informații

● *Astăzi se fac la Secretariatul Jockey-Clubului retragerile pentru reuniunea de Joi 21 Aprilie dela Băneasa, precum și inscrieri în alergările din 25 Aprilie (ziua a 2-a de Paști) și în premiul Totag înscris în programul zilei a VI-a de Duminică 1 Mai. De asemeni se fac retrageri și înscrieri directe în premiul Ghiaur din 25 Aprilie.*

● *Tot astăzi* se publică distanțele la Secretariatul Societății Hipice Române pentru alergările din 24 și 26 Aprilie dela Băneasa-Trap.

● *Goblin* noua achiziție a d-lui Czell a intrat în antrenament la Iosef Pinka.

● *Armăsarul* din H. P. și Turma a primit numele de *Terente.*

● *Iapa* din Sancz și Valea a fost botezată *Vedeta.*

Cine a câștigat ?

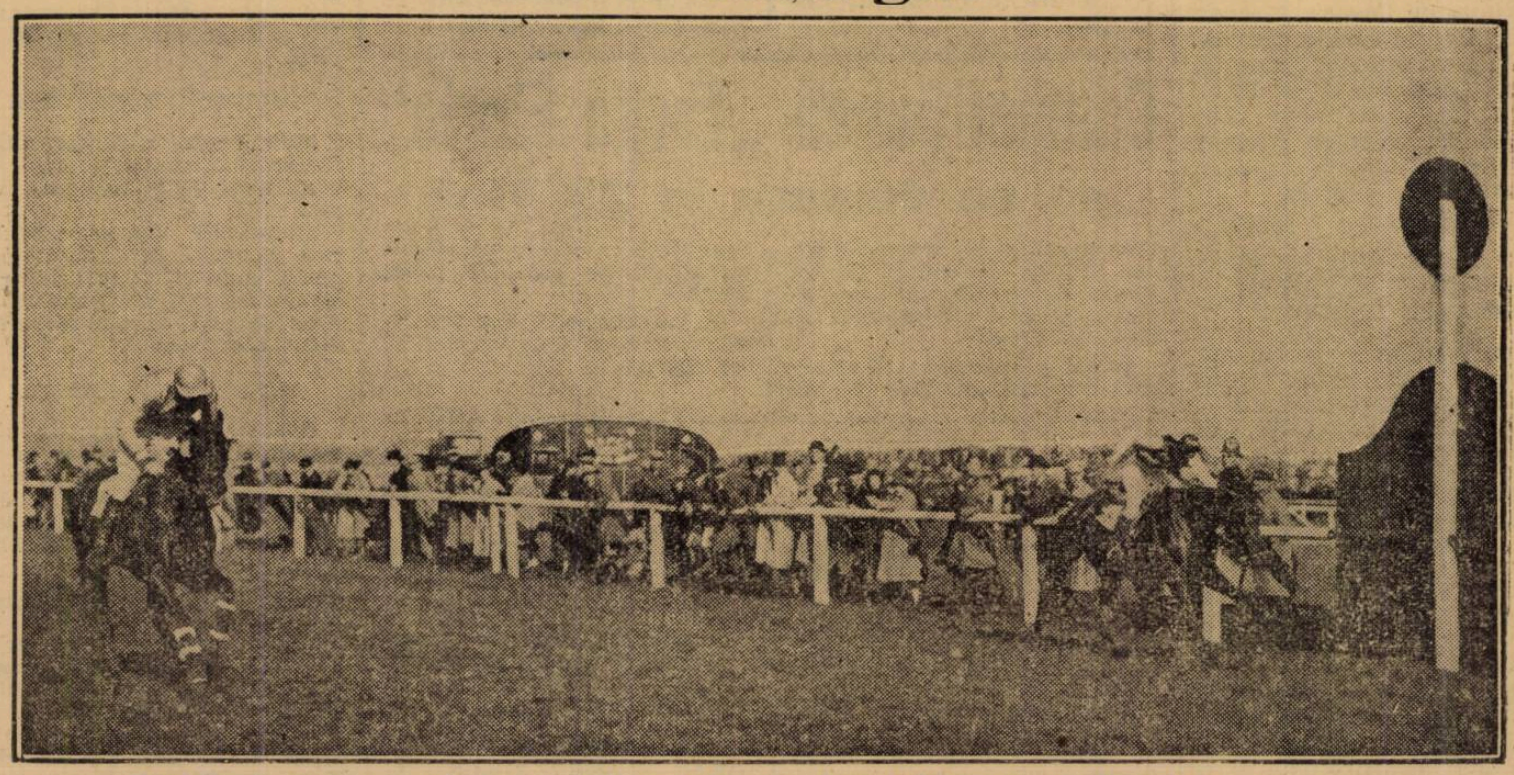

Sosirile la curse sunt deseori disputate, — dar totdeauna... discutate. Iată sosirea din Grand Nationalul câștigat de Battleship (calul din stânga).

RUGBY

T. C. R. are toate şansele să câştige campionatul naţional

Dela această rubrică, am evidenţiat, în repetate rânduri, constatările ce le-am putut face şi anume, că în acest sezon rugbyul românesc s'a caracterizat din chiar prima etapă a campionatului, printr'o activitate neobişnuit de îmbucurătoare.

Astfel, nu mai departe decât acum două zile, când s'au disputat matchurile din cadrul celei de a şeasea zi a campionatului, am putut constata, cât adevăr cuprind consideraţiunile noastre de mai sus.

Pentru noi, ziua de Duminică 17 Aprilie a constituit un fericit prilej de a întrevedea clar dece sportul cu balonul oval cunoaşte atâta popularitate în occident.

O PARTIDA DE RUGBY EXCEPŢIONALA

Sportul Studenţesc şi Stadiul Român nu au desmințit nici de astă dată rivalitatea, ce există între ei, prin ardoarea cu care şi-au apărat şansele.

Indiferent de rezultat însă, trebue să menţionăm că atât învingătorii cât şi învinşii, s'au comportat peste aşteptări prin spectacolul ce-au furnizat.

Mărturisim, încă odată, rar ne-a fost dat să vizionăm un joc de rugby mai clar, presărat cu atâtea faze frumoase, ca la partida dintre alb-negri şi roşi-albaştri.

SPORTUL STUDENŢESC, OCUPA LOCUL DOI, IN CLASAMENT

In urma victoriei de Duminică, echipa alb-negrilor, are toate şansele să termine lupta pentru campionat în locul doi, al clasamentului general.

STADIUL ROMAN!

Deşi învinsă echipa lui Virgil Ion a făcut, în compania Sportului Studenţesc, cel mai frumos match din acest sezon.

Cu mai mult noroc, dar mai ales beneficiând de o mai desăvârşită omogenitate între toate compartimentele, roş albaştrii ar fi reuşit poate să inverseze rezutlatul.

VIF. DACIA A INVINS PE MERIT

Echipa lui Covaci a reuşit să acumuleze puncte preţioase. Prin victoria obţinută în dauna formaţiei R. C. 13.

Viforiţşii s'au impus Duminică mai mult ca oricând, prin linia de înaintare, care a funcţionat excelent.

R. C. 13, a jucat frumos.

T. C. R. şi R. C. B. AU FURNIZAT UN MATCH DE ALEASA CALITATE

Indiferent de scorul cu care au cedat T. C. R-ului, tinerii recelişti au furnizat totuş o comportare destul de mulţumitoare.

SURPRIZELE AU ABUNDAT IN CAMPUL CATEGORIILOR INFERIOARE

Nu vom uita să menţionăm că toate întâlnirile din cadrul categoriilor inferioare au plăcut.

Surprizele nu au lipsit, dovada fiind înfrângerea suferită de Victoria din partea I. A. R.-ului dela Braşov.

Deasemeni Sportul Studenţesc la categoria promoţie, a dispus la marea luptă de avântata echipă a C. F. R.-ului.

La categoria II-a, R. C. B. a terminat nedecis cu echipa Sportului Studenţesc, în vreme ce P. T. T. a învins cu multă dificultate pe Victoria cu 18-10.

CUM S'AU COMPORTAT JUCATORII REŢINUŢI PENTRU ECHIPA NAŢIONALA

Menţionăm în cronica matchurilor disputate Duminică, că o notă iinteresantă o formau constatările ce am putut face, faţă de jucătorii susceptibili de a fi selecţionaţi în echipa naţională în vederea campionatului european.

Astfel dela partida dintre Sportul Studenţesc şi Stadiul Român s'au evidenţiat următorii jucători: Grigorescu, Damian, Dinescu, Diamandi, Niculescu, Ştefan Ionescu-Andreiaş, Tudor Ion, Bogoş, Virgil Munteanu, Turuţ, Blasek şi Slobozianu.

T. C. R. Ghica în notă. Deasemeni, Ţăranu.

Dela Viforul Dacia s'a impus: Kurtzbauer, iar dela R. C. 13, Ifrim.

Biroul federal a decis, ca imediat după sărbători, jucătorii selecţionaţi în vederea alcătuirei echipei naţionale, să fie supuşi unor serii de antrenamente metodice.

I. Ionescu

Şedinţa F. R. S. T.

Federaţia română a societăţilor de turism va ţine Miercuri 20 crt., ora 21, la sediul său din pasajul Român 14, şedinţă de comitet, cu următoarea

ORDINE DE ZI:

Bugetul F. R. S. T. pe 1933.

Pregătirea dării de seamă asupra activităţei F. R. S. T. dela constituire, până la 1 Iunie 1938

Afilieri de noui societăţi.

Diverse.

Dela Asociaţia Turistică A. D. M. I. R.

Asociaţia Turistică A. D. M. I. R. anunţă Adunarea sa generală pe 1937, pentru ziua de Duminică 8 Mai 1938, ora 10 dimineaţa, în oraşul Piteşti, la sediul secţiunei locale, strada Şerban Vodă Nr. 130.

Aceasta fiind a doua convocare, adunarea generală se va ţine cu orice număr de membri.

In zilele de 9—10 Mai, va avea loc deplasarea tuturor participanţilor la Cumpăna-Argeş, pentru vizitarea nouei case de adăpost A. D. M. I. R. „Vlad Ţepeş" şi a regiunei sudice a Făgăraşilor, deservită de această cabană.

Informaţiuni la sediul secţiunilor şi la sediul central.

Automobilism

Originala trăsură de recorduri a lui John Cobb

Maşina pe care John Cobb a construit-o în vederea atacării recordului mondial de viteză deţinut de G. Eyston, maşină a cărui siluetă originală noi am publicat-o, posedă foarte curioase caracteristici mecanice.

Chassis-ul este format dintr'un tub central sinuos, şi cele două motoare Napier-Lion, fiecare cu o cilindraţie de 24 litri, 1250 H. P. şi compresor, sunt dispuse, unul la dreapta şi celalt la stânga acestui tub, către mijlocul său şi în partea concavă a S-ului. Motoarele sunt plasate pieziş, faţă de axa longitudinală a trăsurii, cel care este mai înainte acţionând asupra roţilor din spate şi celălalt, situat mai înapoi, asupra celor din faţă.

Locul pilotului se află în partea din faţă a trăsurii.

Competiţiunea „Targa Florio"

se va disputa la 22 Mai

Competiţiunea automobilistă de viteză, denumită „Targa Florio" se va disputa anul acesta, pentru a 29-a oară, în zina de 22 Mai.

Această întrecere este rezervată trăsurilor de 1.100 şi 1.500 cmc. şi se va alerga pe circuitul trasat în parcul Favorita din Palermo.

In lungime de 5 km. 720, acest circuit va fi acoperit de 50 ori (286 km.).

Natatie

Un nou record mondial nautic

Copenhaga, 18. — Cu prilejul unui concurs internaţional natatie, care a avut loc la Aarhaus, înotătoarea olandeză Kint a stabilit un nou record mondial la 200 m. spate.

D-ra Kint a realizat timpul: 2 min. 41,1 secunde, doborând vechiul record, deţinut de Ragnhild Hveger (Danemarca) (2:41,3).

Motociclism

Italianul Nello Pagani a îmbunătăţit 11 recorduri mondiale de viteză

Cu o motocicletă de 250 cmc. a atins 195 km. pe oră

Asaltul dat, zilele trecute, de motociclistul italian Nello Pagani, recordurilor mondiale de viteză ale categoriei de 250 cmc., a fost încununat de cel mai frumos succes.

La ghidonul unei motociclete Guzzi cu compresor, pe autodromul Monza, pilotul italian a doborît 11 recorduri mondiale, lăsând impresia că, cu mici modificări, maşina sa este capabilă de mai mult.

Nouile recorduri au fost stabilite cu un motor mono-cilindru, ca acela cu care Guzzi a câştigat anul trecut, „Tourist Trophy"-ul englez.

NELLO PAGANI

INCERCARILE

Nello Pagani a intrat pe pista autodromului Monza, imediat după amiază şi, la ora 15, motorul maşinei lui, învârtindu-se perfect rotund, îşi purta, cu viteză infernală, pilotul, pe linile drepte ale pistei, unde viteza realizată corespunde lui 195 km. pe oră.

PRIMELE RECORDURI

Motorul maşinei răspunzând din toate punctele de vedere, Nello Pagani îşi începe atacul şi, după 5 min. 34 sec. 64/100, patru recorduri mondiale: 5 km., 5 mile, 10 km. şi 10 mile, sunt copios depăşite.

Aceste patru performanţe bat şi recordurile categoriei 350 cmc.

SCURTA INTRERUPERE

Nello Pagani a întrerupt apoi încercările, spre a le relua, cu forţe noui, 60 minute mai târziu.

La ora 16, Pagani este din nou pe pistă şi, curând după aceia, motorul lui se învârteşte sgomotos, sub imperiul cantităţei de gaze pe care i-o infuzează compresorul.

ALTE TREI RECORDURI

Odată motorul pus în plin regim, Pagani a purces la atacarea altor recorduri şi, după 35 min. 14 sec. 24/100, el devenea realizator al celor mai bune performanţe, pe 50 km., 50 mile şi 100 km.

LISTA NOUILOR RECORDURI

5 km. cu plecare din mers, **în 1 min. 39 sec. 55, cu o medie orară de 180 km. 813. (Vechiul record: Kluge (250 cmc. D. K. W.), în 1 min. 44 sec. 70, cu o medie de 171 km. 919 pe oră; Handley (350 cmc. F. N.), în 1 min. 40 sec. 22, cu o medie orară de 179 km. 600),**

5 mile cu plecare din mers, **în 2 min. 41 sec. 47, cu o iuţeală mijlocie de 179 km. 397. (Vechiul record: Kluge (250 cmc. D. K. W.), în 2 min. 48 sec. 76, cu o iuţeală mijlocie de 171 km. 625 pe oră; Handley (350 cmc. F. N.), în 2 min. 41 sec. 52, cu o medie orară de 179 km. 350).**

10 kilometri, **în 3 min. 29 sec. 23, cu o iuţeală medie de 172 km. 059 pe oră. (Vechiul record: Klupe ă250 cmc. D. K. W.), în 3 min. 38 sec. 95, cu o medie de 164 km. 421 pe oră; Handley (350 cmc. F. N.), în 3 min. 33 sec. 31, cu o medie orară de 168 km. 770).**

10 mile, **în 5 min. 34 sec. 64 cu o iuţeală mijlocie de 173 km. 125 pe oră. (Vechiul record: Kluge (250 cmc. D. K. W.), în 5 min. 49 sec. 22, cu o iuţeală mijlocie de 165 km. 901; Handley (350 cmc. F. N.), în 5 min. 36 sec. 87, cu o medie de 171 km. 950 pe oră).**

50 kilometri, **în 17 min. 29 sec. 84, cu o medie orară de 171 km. 455. (Vechiul record: Scannin (250 cmc. Joughi), în 18 min. 47 sec. 41, cu o iuţeală medie de 159 km. 658 pe oră).**

50 mile, **în 28 min. 18 sec. 86, cu o medie de 170 km. 511 pe oră. (Vechiul record: Scannin (250 cmc. Joughi), în 30 min. 10 sec. 91, cu o iuţeală mijlocie de 159 km. 813 pe oră).**

100 kilometri, **în 35 min. 14 sec. 24, cu o medie orară de 170 km. 273. (Vechiul record: Scannin (250 cmc. Joughi), în 37 min. 32 sec. 63, cu o medie de 159 km. 813 pe oră.**

O MOTOCICLETA NEAERODINAMICA

Cele 11 recorduri mondiale au fost realizate pe o motocicletă căreia nu i s'a montat nici un schelet aerodinamic, Guzzi-ul lui Pagani bazându-se numai pe principiile de construcţie ale fabricei respective.

Mai este de adăugat că, cu compresor, motocicleta lui Nello Pagani desvoltă 35 H. P.

NOUI TENTATIVE

Nello Pagani şi-a propus ca până la 1 Mai să mai între odată pe pista autodromului Monza spre a ataca şi alte recorduri.

Bilete pentru turneul pascal

La agenţiile Vagons Lits Cook din Calea Victoriei 39 şi „Victoria Sport" s'au pus în vânzare biletele pentru turneul pascal al reprezentativei Ungariei. Preţurile sunt:

Tribuna numerotată	160+8
Trib. simplă, laterală	80+4
Abon. peluza mare	90+8
Abon. peluza mică	50+8
Peluza mare pentru o singură zi	50+4
Peluza pop. simplă	30+4

In ziua matchului, cu 20 la sută mai scump.

Situația în campionate după etapa de Duminică

Vremea frumoasă a făcut ca a treia etapă din returul campionatului regional, care s'a consumat Duminică pe terenurile din capitală, să se bucure de un remarcabil număr de spectatori; constatare cât se poate de îmbucurătoare pentru volley-ball. Deși mai sunt multe partide de disputat, câștigătorii încep să se întrevadă, însă cum toate echipele arată o deosebită poftă de joc și de luptă, mai sunt posibile multe surprize în clasamentele care după a treia etapă se prezintă astfel.

VOLLEY-BALL FEMENIN...

In seria I-a Start Clubul și-a reluat rolul de conducător, deși este la egalitate cu Iureș, însă acesta din urmă are o partidă mai mult jucată. Lupta dintre aceste două rivale este din ce în ce mai pasionantă, dar superioritatea lor le va scuti de surprize, așa că rezultatul definitiv nu se va cunoaște decât după partida dintre ele, adică la sfârșitul sezonului. In locul al treilea se găsește Aurora care împreună cu Start și Iureș Club s'a distanțat simțitor de restul lotului. Clasamentul primei serii are următoarea înfățișare după etapa de Duminică :

CLASAMENTUL

1. Start Club	9	9	0=9 p.
2. Iureș Club	10	9	1=9 p.
3. Aurora	11	9	2=9 p.
4. Metalosport	10	6	4=6 p.
5. Sp. Studențesc	11	5	6=5 p.
6. Bonaparte	11	4	7=4 p.
7. Telefon Club	10	3	7=3 p.
8. Farma Club	11	2	9=2 p.
9. Vif. Dacia	11	0	11=0 p.

In seria II-a, Hai Haiul a rămas singur conducător prin surprinzătoarea victorie a timerei echipe Caraiman asupra Start Clubului. Acesta se instalează, însă, în locul doi urmat la două puncte diferență de echipa secundă a campioanelor.

Clasamentul este însă susceptibil de modificări întrucât Caraimanul ar mai putea aduce și alte surprize.

Până în prezent, se prezintă astfel :

1. Hai Hai	10	9	1=9 p.
2. Start Club	10	8	2=8 p.
3. Iureș Club	10	6	4=6 p.
4. Telefon Club	9	5	4=5 p.
5. Bonaparte	9	4	5=4 p.
6. Macabi	9	3	6=3 p.
7. Vergu	8	1	7=1 p.
8. Caraiman	9	1	8=1 p.

VOLLEY-BALL CAT. I.
SERIA I.

Prin decizia ligei, de a se rejuca partida Sportul Studențesc—O.C.B., câștigată pe teren de „universitari", lupta pentru conducere este în plin, căci o eventuală victorie a O.C.B.-ului va da naștere unei finale între echipele sus notate. Celelalte formații, afară de Macabi, care mai are o mică șansă, au ieșit de mult din cursă. După ultima etapă clasamentul se prezintă astfel :

Sp. Studențesc	7	7	0=7 p.
O. C. B.	7	6	1=6 p.
Macabi	8	6	2=6 p.
Arhitectura	8	3	5=3 p.
V. S. C.	8	2	6=2 p.
Viforul Dacia	8	0	8=0 p.

SERIA II-a.

In această serie Telefon Club conduce cu autoritate și nu vedem cum ar putea fi împiedicat dela cucerirea titlului.

Lupta mare, însă, se dă pentru locul doi unde sunt trei echipe de forțe egale cu același număr de puncte și toate trei cu pretenții destul de întemeiate. Rezolvarea o vor aduce partidele dintre aceste combatante.

Până acum clasamentul are următoarea înfățișare :

Telefon - Club	7	7	0=7 p.
Aurora	8	5	3=5 p.

O fază a matchului Hai-Hai—Iureș-Club

C. F. R.	7	4	3=4 p.
Viitorul	7	4	3=4 p.
Av. Sportiv	7	2	5=2 p.
A. C. T.	8	0	8=0 p.

VOLLEY BALL CAT. II.

In categoria II-a echipa secundă a „lăzăriștilor" conduce fără nici o înfrângere urmată la interval destul de mic de meritoasa echipă Radu-Vodă. Și aici lupta este destul de strânsă.

Clasamentul are următoarea înfățișare : ținând seama numai de rezultatele omologate de ligă.

Viitorul	11	11	0=11 p.
Radu Vodă	12	11	1=11 p.
Caraiman	13	9	4= 9 p.
Inainte	12	7	5= 7 p.
C. F. R.	12	5	7= 5 p.
Energia	10	4	6= 4 p.
B. T. M. T.	10	3	7= 3 p.
Rahova	11	3	8= 3 p.
Vif. Dacia	10	2	8= 2 p.
I. P. P.	12	0	12= 0 p.

In seria II-a Bonaparte este campion virtual, căci prin victoria de Duminică a înlăturat Sportul Studențesc, singurul adversar care putea să-i încurce socotelile. Pentru locul doi lupta este deschisă între echipa II-a a „campionilor" și meritoasa grupare Pebe. Până la urmă, technica „universitarilor" va învinge.

CLASAMENTUL

Bonaparte	11	11	0=11 p.
Sp. Studențesc	12	10	2=10 p.
Pebe	12	10	2=10 p.
E. F. A.	13	8	5= 8 p.
Macabi	11	7	4= 7 p.
O. C. B.	12	6	6= 6 p.
Av. Sportiv	11	4	7= 4 p.
V. S. C.	13	3	10= 3 p.
Luceafărul	11	2	9= 2 p.
A. C. T.	11	1	10= 1 p.

VOLLEY-BALL CAT. III-a

Inimoasa echipă Viitorul, conduce cu autoritate clasamentul categoriei a III-a lăsând să se întrevadă că nu este dispusă de loc să cedeze. Viitorul merită cu prisosință locul, căci este pe departe cea mai omoloagă echipă a categoriei.

CLASAMENTUL

Viitorul	10	9	1=9 p.
C. F. R.	12	9	3=9 p.
A. S. 13	13	9	4=9 p.
Macabi	13	8	5=8 p.
Rahova	10	5	5=5 p.
Radu Vodă	12	5	7=5 p.
Pebe	19	4	5=4 p.
E. F. A.	11	4	7=4 p.
Bonaparte	11	4	7=4 p.
V. S. C.	11	2	9=2 p.
Vif. Dacia	9	1	8=1 p.

Ședința ligei „Muntenia"

Astă seară liga „Muntenia" ține obișnuita ședință săptămânală în localul său din str. Atenei 11. Se vor omologa rezultatele obținute în a treia etapă din returul campionatului regional, și se va hotărî dacă se programează în sărbătorile Paștilor sau activitatea se întrerupe în timpul vacanței.

ATLETISM

Un nou model de suliță

Anvers, 18. — Cu ocazia expoziției internaționale care a avut loc la Anvers, s'a expus în standul sportiv un nou model de suliță care este confecționată în întregime din metal.

După părerea marilor campioni Jarvinen, Atterwall și Nikkanen, care au întrebuințat-o la antrenament, noua suliță corespunde din punct de vedere technic și este mult mai economicoasă. Costul ei este între 700-800 lei și are toate șansele să fie răspândită, fiind mult mai practică.

Germanul Wollke
a aruncat greutatea 16 m. 0,9

Berlin, 18. — In cadrul unui concurs pe teren acoperit desfășurat la Berlin, campionul olimpic Wollke a aruncat greutatea 16 m. 09 stabilind astfel cea mai bună performanță a anului în această specialitate.

Tot cu această ocazie, Syring a câștigat 3000 m. în excelentul timp de 8 m. 32 s. 4.

Insfârșit, cursa de sprint a concursului a revenit Liersci în 7 s.

Școlarii se pot antrena pe stadionul A. N. E. F.
In zilele: Marți, Joi și Vineri

Deoarece până la campionatele școlare mai sunt doar trei săptămâni și mulți școlari nu au avut încă ocazia să se antreneze, secția de atletism a clubului Venus invită pe toți amatorii de atletism să ea parte la antrenamentele sale. Zilele de antrenament sunt: Marțea, Joia și Vinerea dela ora 15.30 până la ora 18 fix.

Primul antrenament are loc astăzi după amiază. Pe stadiou nu vor fi primiți decât cei ce vor avea pantofi de tenis, de gimnastică sau de atletism.

O invenție americană

UN APARAT DE LUNGIT STATURA

SKI

Cupa Bucegilor
a întrunit un număr record de înscrieri

A doua zi de Paști Ski-Club București organizează anualul concurs de coborire pe Valea Cerbului, manifestațiune care va închide sezonul de ski în România.

IN ATENȚIA CONCURENȚILOR

Soc. de Ski Brașov este înscrisă și urmează să comunice numele concurenților. Concursul va avea loc a doua zi a Sf. Paște, pe Valea Cerbului, cu plecarea de la Casa Omul. Tragerea la sorți a concurenților precum și distribuirea insignei comemorative „Cupa Bucegilor" se vor face la cabană în ajunul concursului, Duminică ora 7 seara.

Intreaga cabană prin bunăvoința T. C. R. este pusă la dispoziția comitetului de organizare pentru ziua de 24—25 Aprilie, așa încât locurile d-lor concurenți precum și a unui reprezentant de fiecare echipă sunt absolut rezervate. Persoanele ce doresc a asista la concurs nu vor putea dormi în noaptea de 24 Aprilie la casa Omul din cauza numărului restrâns de paturi ce vor fi ocupate de d-nii concurenți, organizatori, telefoniști, etc. Pentru aceste persoane se recomandă cabanele apropiate din Mălăești, Peștera sau Babele. Apelul concurenților, distribuirea numerelor, etc. se vor face în dimineața concursului. Oficiul Național de Turism apreciind importanța acestui concurs a însărcinat Serv. Cinematografiei, cu filmarea lui.

LISTA PARTICIPANȚILOR

D. Conteș Const., Clubul Sportiv Caraiman ; d-nii Hamar Francisc și Török Ioan, Soc. de Ski și Turism „Encian"; d-nii Covacay Gh., Gödri Gavril, Szabo Ludovic, Imreh Bela, Soc. Turistică Brașov B. T. E.; d-nii lt. Georgescu M., lt. Cojocaru C., lt. Scurtu Gh. și lt. Cojan Gh., Instit. Militar de Educație Fizică; d-nii lt. Bădescu Nic., lt. Roșculeț Ioan și ing. Stănescu Const., Dv. de Dură; d-nii Munteanu Vasile, Zăpadă Const., Tampi Gh. și Căpitănescu D-tru, Clubul Sportiv Predeal; d-nii Boerescu Toma, Corvin Iosif, Fătu Niculaie, Moldoveanu Alex., Soare Niculaie și Mircea Iulian, I. A. R. ; d-nii Vlaicu Dumitru, Walter Eugen, Nou I., Baciu Niculaie, Gaizer Ioan și Morțun Camil, S. C. B.

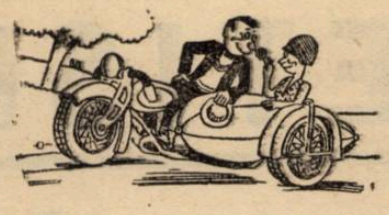

CICLISM

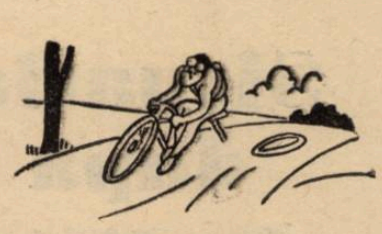

După prima cursă dură a sezonului

O revenire care se impune. Constatări plăcute și neplăcute. Comportarea băeților. Câțiva „delicvenți" la bunul simț și sportivitate

CE AU PĂȚIT

Tudose a căzut odată, a spart de două ori, a umflat odată și a schimbat roata din față.

W. Agaton: **a căzut într'un șanț.**

Șt. Dinu: **a spart odată.**

M. Steinhardt: **a spart de două ori și a „pipăit" odată, cu șoldul, roroiul șoselei.**

Șandru: **s'a sufocat după primii 4 km. și apoi a spart.**

I. Cristea: **i s'au gripat pistoanele (picioarele) într'o coamă de deal și apoi a spart.**

Consecvenți îndatoririi de cronicari, precum și făgăduelii din numărul trecut, revenim, azi, asupra disputei consumată, cu 48 ore înainte. O competițiune care, prin valoarea ei ca spectacol și performanțe, implică o completare la cele spuse eri.

Dar completarea aceasta, — spre regretul nostru, în primul rând. — n'are (așa cum s'ar cuveni) numai părți bune.

Insă, să începem, lăsând mai la urmă constatările neplăcute.

CUM S'AU COMPORTAT ALERGATORII

Iată, avem în față clasamentul probei, și o să vorbim pe rând, de fiecare, în ordinea sosirii.

Cristache Teodorescu, *învingătorul, a realizat o figură admirabilă. A concurat dârz, a lucrat cu tact, în compania lui Ardeleanu și, vreo 25-30 km. împreună cu Steinbardt, până ce acesta a intrat în seria ghinioanelor. A învins la demaraj, după o cursă dură, aducând a 7-a victorie consecutivă grupării „Principele Nicolae".*

Victor Ioniță, *prin locul ocupat, spune mult. Performanța lui anunță un al doilea Tudose, eșit din „fabrica deași" verde cu alb. Mai e însă nevoe, în acest scop, de oarecari cizelări.*

Gheorghe Ardeleanu, *eminenta „semi-vedetă" produsă de gruparea „A.C.S.A.", a format cu învingătorul un cuplu puternic. Lăsase, pe drum, la un moment dat impresia că e mai bun. Demarajul final a pus o mică distanță între el și Cristache. A doua zi de Paști, are perspectiva unei revanșe, în „Handicapul Sft. Gheorghe".*

a ocupat un loc, — al patrulea — pe care nimeni altul în locul lui nu l-ar fi ocupat dacă i s'ar fi întâmplat atâtea ghinioane. Plecat ca un „bolid" se apropia sigur și rapid de cei de pe primul plan, după ce-l pierdu-se, din plecare, pe „bulldog"-ul Dinu, după 4 km. pe fiul Brezei de jos, Șandru și apoi pe Agaton, proptit într'un șanț, ametit de alura cu care se gonea.

Era decis Tudose să-și ție figăduiala de a trage din cap în cap. Dar Fortuna, care parc-se că nu-l simpatizează, l-a urmărit rea și nesuferită toată ziua. (Adică cele 2 ore și 24 minute ale cursei). Pe margi-nea acestui fapt să facem puțină aritmetică.

Prima pană de cauciuc: 3 minute.

O căzătură: 0,30 m.

Un cauciuc umflat: 1 m.

O roată schimbată: 1 m.

In total, un minimum de 5 minute și 30 sec., plus, enervarea care contează serios.

Și Tudose a sfârșit doar la 3 minute de învingător.

Deci...

IMPECABILUL ȘANDRU

Prezența la start a „brezeanului" Șandru, — revelația pedalei în 1937, — a constituit o plăcută surpriză. Intr'o ținută exterioară impecabilă și cu „mașina" ca și scoasă din galantar, a fost un exemplu, și în același timp a dat un usturător și meritat bobârnac celor ce s'au prezentat într'o ținută desgustătoare.

Și performanța aceasta se cuvine cu atât mai mult subliniată, cu cât ea aparține unui provincial. Cât privește performanța, propriu zisă, a mărturisit sincer, cu zâmbetul pe buze, așa cum se cuvine unui as, că nu se aștepta la o plecare așa de nebunească și că pasul său de 5 m. 80 cm. era prea mic față de 6,60 m. ai lui Tudose. Fapt care l-a sufocat în mai puțin de 5 km., forțându-l să piardă contactul.

CE ESTE CU ȘTEFAN DINU

Rămas din primul kilometru a revenit ca un zănatec și în 25 km. a redus din handicapul de 8 minute, mai bine de 6. A spart însă și, fără rezervă a rămas să cerșească la ceilalți, un cauciuc.

Faptul că Dinu se înscrisese sub culorile „A. S. P. I. M."-ului impunea ca această grupare să aibă grijă să-i echipeze cu material bun. Dacă Dinu s'a prezentat la start cu cauciucuri într'o stare jalnică și dacă n'a avut rezervă (băiatul a demisiat de curând din jandarmerie unde er a „sergent-instructor") nu e vina lui, ci a grupării respective care lasă un as de mari posibilități să fugă pe un material infam în timp ce elemente slabe ale aceleași formațiuni și care nu termină cursa nici măcar în timp reglementar, sunt echipate ireproșabil.

CEILALȚI

Walter Agaton, fără căzătură ar fi rezistat încă un timp lui Tudose și ar fi sfârșit mult mai aproape de el. Oricum să termini al 8-lea, numai la 4 minute, de un Tudose deslănțuit, și când ai numai 19 ani, nu e un lucru de lepădat.

Silvestru (al 5-lea) a realizat o figură excelentă. Sperăm să nu fie un simplu accident.

Ion Niculici (a nu se confunda cu jandarmul D-tru Niculici) e un tânăr care promite. Îl vom urmări de aproape.

Cristea deși e în formă ni se pare prea slab la față pentru un început de sezon. Nu cumva a tras peste 31, cu antrenamentul ?...

UN ALT „DELICVENT" LA BUNUL SIMȚ

Nu ne legăm de materialul „jalnic" de care uzează Agaton, nici de defectele lui în curse, ci de faptul că s'a prezentat la start cu un tricou rupt ca și chiloții care în nici un caz nu cadrau cu ținuta simțită pe care trebuie s'o aibă un ciclist mai ales când e elev de liceu în cursul superior.

PERFORMANȚA LUI DINU, CONTESTATA

Câțiva alergători sosiți după închiderea controlului și citind în gazetă că Dinu s'a clasat al 7-lea, s'au arătat tare surprinși. Ne-au mărturisit că l-au lăsat în pană de cauciuc în com. Tânganu și că de atunci și până la potou Dinu n'a fost văzut trecând pe lângă ei.

Inregistrăm faptul, precum și informația că drumul poate fi scurtat prin mai multe puncte, — invitând comisia sportivă să facă o anchetă.

De altfel — ni se spune, — va fi înaintată la „F. R. S. C." o contestație în acest sens.

EMIL IENCEC

Știri

La 22 Aprilie, în sala Magic City din Paris, Cleto Locatelli va înfrunta pe Morin, challenger la titlul semi-mijlociu al Franței.

*

Francezul Ollive, a învins la puncte, într'un match disputat la Paris, pe Bouquillon III.

*

ECHIPA INDIEI va juca un match amical, — sistem Cupa Davis — cu Italia la Milano la sfârșitul acestei luni. In formația gazdă vor juca numai speranțele italiene: Bossi, Romanoni și Della Vida.

Bogată activitate pascală

Handicapul „Sf. Gheorghe" și handicapul școlarilor

Interesant de consemnat că de Paști vom avea în Capitală o bogată activitate. In prima zi se va desfășura „Handicapul școlarilor" iar a doua zi va avea loc „Handicapul Sf. Gheorghe". Regia primului o deține gruparea „Aquila-Marathon" iar pe a secundului, clubul „Principele Nicolae".

Dăm mai jos, punctele importante ale regulamentelor acestor probe, spre folosirea celor interesați.

HANDICAPUL ȘCOLARILOR

Cursa este deschisă pentru școlari și studenți nelicențiați de F. R. S. C., dela vârsta de 16 ani în sus și școlari și studenți licențiați de F. R. S. C. pe anul în curs făcând parte din categoria II-a, III-a și începători.

Adunarea concurenților va avea loc la Rondul I-iu dela șosea (Colonade), la ora 8 dim.

Impărțirea numerelor și semnarea foilor de plecare încep la ora 8.15 până la ora 8.45, iar plecarea se va da fix la ora 9 dela Rondul I-iu.

Concurenții sunt obligați a avea frânele în bună stare de funcționare și ghidoanele bușonate.

Clubul organizator își declină orice răspundere în caz de accidente și cursa se aleargă conf. regulamentului F. R. S. C.

Controlul se închide la 20 de minute dela primul sosit.

TRASEUL

Rondul I-iu — pe șoseaua Kiselef-Otopeni-Săftica — înapoi pe același traseu — Arcul de Triumf-Bulevardul g-ral Presan — sosirea statuia Aviației.

ORDINEA PLECARILOR

Cursa se aleargă sub formă de handicap, plecările dându-se precum urmează:

Ora 9, școlari (nelicențiați de F. R. S. C.)

Ora 9.01, școlari începători, (licențiați F. R. S. C.)

Ora 9.02, categoria III-a.

Ora 9.04, categoria II-a.

PREMIILE

Cursa este dotată cu trei premii în diplome, cărți de lectură și accesorii de biciclete.

DOVADA ȘCOLARITAȚILOR

Dovada școlarității se va face cu carnetul de elev sau cu adeverință dela cancelaria liceului.

IMPORTANT

Inscrierile însoțite de taxa de 10 lei se primesc până Vineri 22 Aprilie a. c., ora 16, la sediul Clubului Aquila-Marathon din str. Crăsnaru nr. 34 (Cartierul Plevnei) la orice oră din zi.

Handicapul „Sf. Gheorghe"

Cursa este deschisă alergătorilor licențiați de F. R. S. C. din clasele: independenți, amatori și începători, toate categoriile.

Adunarea concurenților va fi în piața Victoriei la ora 7 dim.

Impărțirea numerilor și semnarea foilor pentru plecare, încep la ora 7,15 și se vor face până la ora 7.45, iar plecarea se va da la ora 8, din piața Victoriei.

Concurenții sunt obligați a avea frânele în bună stare de funcționare și ghidoanele bușonate.

Cursa se aleargă conform regulamentului F. R. S. C.-ului.

Controlul se va închide după 30 (treizeci) minute dela primul concurent sosit.

ORDINEA PLECARILOR

Cursa se aleargă sub formă de handicap, plecările dându-se precum urmează:

Incepători la ora 8.

Categ. III-a la ora 8.04.

Categ. II-a la ora 8.08.

Categ. I-a la ora 8.12.

TRASEUL ALERGARII

Parcursul handicapului este următorul:

Piața Victoriei (pe Șos. Kiseleff) - hipodromul Băneasa - șoseaua din spatele hipodromului Băneasa - Mogoșoaia - Buftea - Crevedia - Bărbătescu - Lucianca (km. 25) - la dreapta Păsărească - Poenari Vulpești - Periș - Brătulești - Tâncăbești - Săftica - Otopeni - Băneasa - spatele hipodromului Băneasa (pe unde a fost plecarea) - Mogoșoaia - Buftea (la dreapta) - Tamași - Corbeanca — km. 20 din șos. Buc. Ploești - Otopeni-Băneasa - Herăstrău - Bordei - Șos. Gh. Buzdugan - statuia „Eroii Aerului" - sosire.

PREMIILE

Cursa este dotată cu 4 (patru) premii și anume:

Premiul I-iu lei 500 (cinci sute).

Premiul II-lea lei 350 (trei sute cincizeci).

Premiul III-lea 250 (două sute cincizeci).

Premiul IV-lea 150 (una sută cincizeci).

Primului sosit din fiecare categorie i se va oferi câte un premiu de magazinul „Herescu" din calea Șerban-Vodă No. 260.

INSCRIERILE

Inscrierile însoțite de taxa de lei 20, se primesc până Joi 21 Aprilie 1938 ora 16, la magazinul d-lui Nicu Savu din calea Victoriei No. 23.

Orice adeziune sosită după această dată nu va fi luată în considerație, oricare ar fi motivul.

INAINTE DE CURSĂ DUMINICĂ LA START

Pagina Boxului

In sfârşit

România a fost admisă în comitetul de urgenţă I. B. U.

— Un mare triumf pentru sportul românesc —

Milano, 18 (Prin telefon).

România a fost admisă cu un singur vot în comitetul de urgenţă al International Boxing Union-ului, format din reprezentanţii celor 6 ţări ale căror federaţii sunt afiliate la I. B. U.

Interesele României au fost susţinute de d-nii C. Aureliu, secretar general al F. R. Box, şi Eduardo Mazzia, vice-preşedintele International Boxing Union-ului.

DAM ŞTIREA SUB TOATA REZERVA

Această ştire de o importanţă capitală pentru sportul românesc, ne-a fost transmisă dela Milano, în noaptea aceasta, sub forma sybilicei relaţii telefonice de mai sus.

Ii dăm numirea de „sybilică", deoarece ea este confuză: se vorbeşte în informaţie de prezenţa d-lui C. Aureliu la Milano, pe când noi îl ştiam la Sens cu boxeurii români aflaţi în turneu.

Să fi plecat d. Aureliu după matchul dela Dijon, la Milano?

Tot ce e posibil, deoarece dela Sens, astăseară, nu ne-a vorbit ca de obiceiu d. Aureliu, ci un redactor al ziarului „La nouvelle de l'Yonne".

Posibilitatea plecării d-lui Aureliu la Milano e verosimilă prin simplul fapt că nu ni s'a dat telefon chiar după match, cum obişnuia conducătorul turneului, ci a doua zi.

S'ar putea iarăşi foarte bine ca d. Aureliu să nu fi putut da telefon din Sens şi totuşi să nu fi plecat la Milano, dând o procură telegrafică d-lui Mazzia pentru reprezentare.

Nu ştim ce să credem, deaceea dăm ştirea sub toată rezerva.

Credem însă, dat fiind sursa de unde ni s'a comunicat, că ea este perfect exactă şi că România a repurtat un deosebit succes la masa verde a forului pugilistic internaţional.

D. avocat Alexandru Cantuniari, preşedintele F. R. Box-ului, poate fi mândru că federaţia pe care o conduce cu un spirit de disciplină şi ordine, are astăzi un cuvânt de spus şi hotărîtor în orice afacere sportivă pugilistică europeană şi mondială.

I. S.

O NOUA VICTORIE a AMATORILOR ROMANI IN FRANŢA

Boxeurii noştri au învins reprezentativa Sens-ului cu scorul de 11-3

Sena, 19 (Prin telefon).— Aseară în sala „Les Halles" din oraşul nostru, s'a desfăşurat cea de a doua reuniune internaţională româno-franceză, în decurs de 3 ani.

Publicul cunoscând excelenta performanţă, pe care boxeurii români au făcut-o acum 3 ani în oraşul nostru, când au învins reprezentativa oraşului cu scorul de 14—2, a asistat şi de data aceasta în număr impresionant de mare.

Organizarea acestei importante reuniuni s'a făcut de către d. Guichard, neobositul preşedinte al clubului „AthletiqueSenonais".

REPREZENTATIVA ROMANIEI A INVINS CU 11—3

Au fost 7 matchuri dintre cari 5 câştigate de români, unul câştigat de reprezentantul Sens-ului şi un match nul.

Niculae Rădan, Marin Gaspar, Const. David, Gr. Jelesneac şi Ludovic Gilicze au învins la puncte; Florian Mănescu a pierdut la puncte, iar Petre Pop a făcut match nul.

N. R. — Din cauza multiplelor deranjamente şi întreruperi a acestei conversaţiuni telefonice, precum şi datorită faptului că recepţia a fost foarte slabă, nu s'a putut auzi lămurit numele adversarilor francezi. Preferăm să nu mai dăm numele lor spre a nu apărea sub tipar complect ireale.

Totuşi am ţinut, pentru cetitorii noştri, să servim informaţia chiar aşa trunchiată, deoarece, exceptând o infimă ştirbire a ei, ea pare cu atât mai valoroasă cu cât vorbeşte de o nouă şi excelentă performanţă a tinerilor noştri boxeuri, în cel de al nouălea match din acest turneu.

ECHIPA A PLECAT LA PARIS

Sens, 18 (prin telefon). — **Azi dimineaţă cu rapidul P. L. M. Marsilia, echipa a plecat spre Paris.**

După matchul susţinut aseară toţi componenţii reprezentativei României se bucurau de un excelent moral şi nici un boxeur nu suferă de vre-o leziune fizică, ca arcade sparte sau fracturi.

După 15 victorii în America

Lenglet va boxa la Paris

Reîntors din America din cauza morţii fratelui său, Lenglet a debarcat zilele trecute la Havre, făcând următoarele declaraţii: „Vreau să mă odihnesc aproape de ai mei. Sunt plecat din Paris, din Decembrie 1935 şi acum revăd familia mea micşorată.

Am disputat 23 matchuri în Statele Unite, câştigând de 15 ori şi de trei ori terminând la egalitate".

Dickson venit la gară a afirmat că în cursul lunei Mai va disputa un match important la Pallais des Sports.

Boxeurul Henry Armstrong în Europa?

Campionul mondial a primit o ofertă din Anglia

Un organizator englez a oferit lui Henry Armstrong, campionul lumii la categoria pană şi cel mai valoros boxeur al timpurilor actuale, o bursă de 7000 lire sterline spre a-şi pune titlul în joc, în faţa lui Ginger Foran, campionul Angliei la aceiaşi categorie.

In cazul când Henry Armstrong va accepta oferta, matchul se va disputa la Liverpool, în cursul lunei August.

Cum excepţionalul boxeur şi-a manifestat, acum câtva timp, dorinţa de a vizita Europa, nu este exclus să profite de propunerea făcută de promotorul englez şi să vină la Liverpool.

Cine va fi viitorul adversar al lui Tenet?

Dickson se gândeşte la Lou Brouillard

Cu ocazia matchului Brown-Angelmann, Tenet, noul campion european şi mondial la categoria mijlocie a fost prezentat publicului şi speacker-ul a anunţat că el va boxa, în curând, la Palais des Sports.

Anunţul era incomplet, întru cât nu se spunea nimic de adversarul lui Tenet.

Se crede totuşi că Jeff Dickson intenţionează să readucă, în Europa, pe Lou Brouillard, spre a-l opune lui Tenet.

O altă echipă europeană de amatori în America

Ea va înfrunta pe câştigătorii „Mănuşii de Aur"

Ne-am ocupat la timp de matchul care, în cursul lunei Mai, la Chicago, va opune unei selecţionate a Americei de Nord, echipa de amatori a Europei, în joc punându-se faimosul trofeu „Mânuşa de aur".

Am publicat deasemenea şi lista acelora din rândul cărora se vor selecţiona cei 8 reprezentanţi ai Europei, fără să insistăm însă asupra faptului că, românii lipsesc cu desăvârşire din lotul selecţionabililor.

Ca totdeauna, d. Kankowski, secretarul general al F. I. B. A. nu a uitat să ignoreze pe reprezentanţii României, netrecând pe listă pe niciunul din ei.

Şi cu toate acestea, d. Kankowski ştie destul de bine că mulţi dintre cei cari au fost trecuţi pe lista selecţionabililor sunt, din punctul de vedere al valorii, sub câţiva dintre reprezentanţii noştri.

Un Rădan, un Gaspar şi un David pot oricând figura cu cinste într'un lot de selecţionabili, cu condiţia însă, ca această listă să nu fie alcătuită de d. Kankowski, cu care comitetul F. I. B. A. este neobişnuit de îngăduitor.

O ALTA ECHIPA EUROPEANA

Echipa Europei se va forma după concepţiile secretarului general al forului amatorilor şi va pleca să întâlnească, la Chicago, în ziua de 18 Mai, formaţia americană.

Americanii, practici ca totdeauna s'au gândit însă, să dea mai mare amploare evenimentului şi, ca atare, şi-au propus să invite, dincolo de ocean, o altă echipă europeană care să înfrunte pe învingătorii întâlnirei pentru „Mânuşa de aur".

UN EMISAR IN EUROPA

In acest scop, expertul pugilistic Word a sosit acum câteva zile în Europa, având însărcinarea precisă de a culege adeziunile pentru America, ale unei echipe de 8 boxeuri amatori.

Word va asista la mai multe întâlniri ce se vor desfăşura în Franţa, Italia şi Germania şi va pleca în America, în ziua de 1 Mai, odată cu echipa Europei.

O ŞANSA PENTRU ROMANI

Nedreptăţiţi de d. Kankowski, amatorii români mai au o şansă: aceia de a atrage atenţia lui Word.

Dacă în vizitele pe cari le efectuează în Franţa, specialistul american va viziona şi una din întâlnirile românilor, aflaţi actualmente în turneu acolo, nu este exclus ca unul sau doi dintre ei să fie selecţionaţi pentru echipa care va servi replica învingătorilor competiţiunei „Mânuşa de aur".

Ar fi un bun prilej de afirmare a boxului românesc şi o descoperire a pătimaşelor porniri ale d-lui Kankowski.

SIKI

Reprezentativa Capitalei pentru matchul cu Ungaria B a fost formată

Prima și a doua zi de Paști reprezentativa B, a Ungariei va evolua pe arena Venus, întâlnind în prima zi reprezentativa Capitalei, iar în ziua a doua pe Venus.

Reprezentativa Cpitalei urma să fie alcătuită din jucătorii grupărilor divizionare Sportul Studențesc, F. C. Rapid, Juventus și Unirea Tricolor.

Deoarece Juventus și Unirea Tricolor nu dau jucători pentru reprezentativă, s'a decis ca aceasta să fie alcătuită numai dentesc și ai F. C. Rapidului. din jucătorii Sportului Stu-

In urma unei ședințe cari a avut loc aseară între conducătorii acestor două grupări, s'a alcătuit următoarea echipă:

Portar. Negru.

Fundași. Duce-Bădulescu.

Mijlocași. Vintilă - Drăgan - Mitan.

Inaintarea. Bogdan-Moldoveanu-Auer, Baratky, Gică Popescu.

REZERVE: Negrescu, Ionescu Crum, Schulder (Telefon-Club) și Mișu Constantinescu (Sp. Studențesc).

Miercuri după amiază, această echipă va lua un ultim galop în vederea matchului cu Ungaria B având ca sparing partener selecționata A de juniori a Capitalei.

Matchul se va disputa în două reprize a 30 minute, pe stadionul din Giulești, începând dela ora 16,30.

România cere schimbarea localității matchului cu America Centrală

Aseară F. R. F. A. a înaintat o adresă comitetului organizator al campionatului mondial, în care arată că nu acceptă localitatea Toulouse ca teatru al desfășurării matchului România—America Centrală, contând pentru optimile de finală ale cupei mondiale și cere ca acest match să fie programat în altă localitate.

GEORGES CARPENTIER va sui din nou treptele ringului!

La 2 Mai, în cadrul unei reuniuni organizată în memoria lui Fernand Cuny, la Wagram, Carpentier va apare în exibiție.

In vederea acestei „reintrări" a început antrenamentul în compania lui Emile Lebrize.

Fostul boxeur Ramon Castillo viitoare vedetă de cinema

Boxeurul Ramon Castillo a câștigat concursul de fotogenie ținut în Cuba și a câștigat premiul de 1.000 dolari, destinat descoperirei unei noui vedete de cinema.

Ca urmare a „victoriei" obținută, Ramon Castillo va debuta în rolul principal al unui film ce se va turna în curând.

Fostul boxeur îndeplinea, în ultimul timp, funcția de comisar de poliție într'un oraș de provincie situat la 100 km. d Havana.

Ședința comisiei sanitare centrale

Aseară s'a întrunit în localul federației comisia sanitară centrală și a luat următoarele decizii:

1. A propus pe jucătorul Schmidt (Chinezul) pentru un ajutor de lei 4.000.

2. A ratificat comisiile sanitare din București și Timișoara cu următoarea alcătuire:

București: d. Ciocârlie, președinte, d. P. Pârvulescu și A. Ionescu, membri.

Timișoara: dr. Cioran, președinte, d-nii I. Todan și A. Ghierenday, membri.

Juventus și C.A.O. vor juca Duminică la Craiova

Suntem informați că grupările craiovene Rovine Griviția și Craiovan tratează cu Juventus din București și C. A. O. din Oradea organizarea unui turneu în zilele Paștelui la Craiova.

Tratativele sunt abia la început, dar se speră că — dată fiind bunăvoința cu care ele sunt privite de ambele părți — vor fi în curând perfectate.

Surprize în Anglia

Arsenal din nou învins, iar Leicester City la egalitate cu Wolverrhampton

LONDRA, 18. — In cadrul campionatului englez s'a desfășurat azi același program ca și în ziua de 15 crt., numai terenurile fiind schimbate, adică gazdele de Vineri s'au deplasat pe terenurile adversarlor.

Ce înseamnă avantajul terenului propriu se poate deduce ușor din rezultate. Cu excepția lui Stoke City, gazdele au câștigat sau au reușit cel puțin să scoată un draw.

Brentford a învins din nou pe Arsenal, dar — fiindcă Wolverhampton și Preston nu au izbutit să câștige, — rămâne tot în fruntea clasamentului.

E interesant, că Leicester City care a cedat Vineri cu 1:10 (!) azi pe teren propriu a terminat la egalitate cu Wolverhampton Wanderers.

Rezultatele (în paranteză rezultatele de Vineri):

LIGA I

Bolton Wanderers — Manchester City 2:1 — (2—1).

Brentford — Arsenal 3:0 — (2—0).

Charlton Athletic— Blackpool 4:1 — (0—1).

Huddersfield Town — Derby Country 4:0.

Leicester City — Wolverhampton Wanderers 1:1 — (1—10).

Liverpool — Midlesbrough 1:1 — (1—1).

Portsmouth — Grimsby Town 3:0 — (0—1).

Preston North End — Chelsea 0:0 — (2—0).

Stoke City — Leeds United 0:1 —.

Sunderland — Everton 2:0 — (3:3).

Westbromwich Albion — Birmingham 4:3 — (2—1).

LIGA II

Banrsley — Conventry City 1:1.

Blackburn Rovers — Sheffield Wednesday 1:0.

Bradford — Chesterfield 3:2.

Luton Town — Notts Forest 2:2.

Manchester United — Burnley 4:0.

Norwich City — Newcastle United 1:1.

Plymouth Argyle — Westham United 2:1.

Sheffield United — Tottenham Hotspurs 1:0.

Southampton — Fulham 4:0.

Bury — Stockport Country 4:1.

Swansea Town — Aston Villa 2:1.

Viena—Budapesta 11-10 (6-4)

Duminică a avut loc la Budapesta matchul internațional de hand-ball dintre Viena și Budapesta, care a revenit primilor cu scorul de 11-10 (6-4).

Partida a fost echilibrată, ambele echipe desfășurând un joc de bună calitate.

Partida a fost arbitrată de d. Sonntag, secretarul general al Federației române de hand-ball, care a condus foarte bine următoarele formații:

Viena: Paar, Bartl, Hirner, Lichn, Bauska, Wohlrab, Bistricky, Schmaltzer, Schubert, Krezi, Pervein.

Budapesta: Kubai, Sido, Kürti, Golgoreczi, Rakosi, Kutosi, Cziraki, Szomari, Kalkai, Takacs, Makyasi.

Echipa probabilă a „Ungariei B", care va juca la București

Budapesta, 18 (prin telefon). — Ziarul „Pesti Hirlap" publică în numărul apărut azi, probabila formație „Csikok" (Mânjii), care va juca la București.

Aceasta e:

SZIKLAI (Ujpest) - OLAJKAR I (Kispest), SZOJKA (Szeged) - ADAM (Ujpest), SAROSI III (Ferencvaros) POSA (Budai 11)-BIRO (Ferencvaros), KINCSES (Kispest), HARANGOZO (Szeged), KISZELY (Szűrketaxi), NAGY (Szeged).

REZERVE: Kertes (Bocskai) portar, Kiraly (Budafok), dr. Varga (Kispest), mijlocași, Jakab (Ferencvaros), Buzassy (Elektromos).

Echipa va fi definitiv alcătuită după antrenamentul de mâine. (N. R. AZI!).

Joi 21 Aprilie, GH. COVACI pleacă spre America

Am primit la redacție o telegramă din partea boxeurului Gheorghe Covaci, fostul campion al României la categoria ușoară, cu următorul conținut:

Plec Joi, interveniți viză.
Covaci

Din scurta expunere a dorinței lui, se vede că compatriotul nostru are totul pregătit pentru a părăsi Joi Franța.

El se va îmbarca probabil la Hâvre pe un pachebot cu destinația Americei de Sud.

O INCURCATURĂ CU VIZA!

Covaci are un pașaport valabil încă un an de zile.

După cum am mai scris însă, după legiuirile țării, el trebuie să-și facă pașaportul valabil pentru America, toate pașapoartele eliberate de prefectura poliției sau de siguranța statului fiind valabile numai pentru Europa.

Această viză, trebuie luată prin ministerul muncii; or Covaci are pașaportul la el în Franța; aprobarea ministerului muncii trebuie deci comunicată legației române din Paris, pentru ca ea să facă această viză.

Timpul este însă prea scurt pentru obținerea acestei vize astfel că e mai mult ca probabil, ca Gheorghe Covaci să-și amâne plecarea spre America pentru mai târziu.

Campionul olimpic Lowelock, autor

Londra, 18. — In vitrinile librăriilor din metropola Angliei, a apărut de curând cartea d-rului Jack Lovelock, campion olimpic și recordman mondial pe 1500 m.

In acest volum, Lovelock se ocupă de antrenamentul alergătorilor de demifond și după părerile specialiștilor, manualul campionului olimpic constitue o excelentă lucrare usă la îndemâna alergătorilor.

Foot-ball în Japonia

Echipa amatoare engleză Corinthians învinsă cu 4-0

Tokio. — Echipa amatoare engleză Islington Corinthians, care întreprinde actualmente un turneu în jurul lumii, a jucat în localitate, fiind învinsă de echipa locală All Kanto, cu categoricul scor de 4:0.

Italia a învins Franța după prelungiri cu 40-38

In palatul sporturilor din Paris s'au întâlnit, într'un joc amical, echipele reprezentative ale Franței și Italiei.

Spre surprinderea generală oaspeții au câștigat o partidă, în care Franța conta drept mare favorită.

Jocul începe în avantajul Italiei care reușește la un moment dat să conducă cu 10-0.

Francezii au câteva acțiuni frumoase care nu rămân fără rezultat.

La pauză, Italia conducea cu 21-19.

In al doilea mi-temps, jocul este perfect egal, chiar rezultatul fiind după scurgerea timpului reglementar 34-34.

Urmează o prelungire în care lupta este extrem de pasionantă. Italia marchează, dar francezii egalează regulat. Cu două secunde înainte de sfârșitul prelungirei, Italia marchează coșul victorios.

Franța, favorita întâlnirii, își scuză înfrângerea, prin câteva defecțiuni ale echipei.

La match au asistat 5000 de spectatori, realizându-se o rețetă de 23.000 franci.

S'a renunțat la turneele pascale

După cum am anunțat, în vacanța Paștelui urma ca două selecționate bucureștene să se deplaseze la Brăila și Brașov.

Viforul Dacia și Metropola se deplasau la Brăila, iar o combinată Stadiu Român-Venus urma să înfrunte o selecționată a orașului Brașov. Amândouă aceste deplasări au fost anulate.

Redactor responsabil: ȘTEFAN MENGONI

Editura Societății Anonime „Universul", București—România

Taxa postală plătită în numerar conform aprobării dir. g-rale p. t. t. nr. 70.346/938.

2 LEI

UNIVERSUL Sport

12 PAGINI

35-1938

Redacția și Administrația: Palatul „UNIVERSUL", str. Brezoianu 23—25 Telefon Centrala: 3.30.10

Nr. 35. — Anul I BUCUREȘTI. — Joi 21 Aprilie 1938 ABONAMENTE: 1 an Lei 500, 6 luni Lei 270, 3 luni Lei 150

La 30 Aprilie

vom ști dacă România este admisă cu 4 echipe în Cupa Europei Centrale

Se știe că la 30 Aprilie va avea loc, la Milano, adunarea generală a comitetului Cupei Europei Centrale, în care se va discuta soarta ediției de anul acesta, problema numărului de echipe cu care va participa România, precum și înlocuirea Austriei.

Eri, F.R.F.A. a primit o importantă adresă din partea d-lui Fischer dela Budapesta, prin care i se comunică următoarele:

Ședința C.E.C.-ului dela 30 Aprilie se va ține în sala de festivități a hotelului Turing din Milano.

Ședința a fost convocată de comitetul de urgență, care s'a întrunit la 3 Aprilie, la Bassel.

Ordinea de zi dela 30 Aprilie, cuprinde următoarele puncte, unele din ele de o importanță capitală pentru noi:

1) Relațiunea președintelui;

2) Raportul cenzorilor;

3) Aprobarea bilanțului pe 1937 și bugetului pe 1938;

4) Examinarea situației generale și propuneri referitor la această situație;

5) Eventuale modificări ale statutului;

6) Desemnarea comitetului de urgență pe 1938;

7) Organizarea competiției cu întocmirea calendarului;

8) Diverse.

Așa dar, la 30 Aprilie se va hotărî definitiv dacă echipele austriace mai pot juca în C.F.C. și dacă — în caz contrar — România și Jugoslavia vor fi admise cu patru echipe, la această dată, după cum prevede ordinea de zi, urmând a se întocmi programul competiției pe anul în curs.

La 11 Mai la Praga

ROMÂNIA VA PARTICIPA

la campionatele Micei Antante de scrimă

Pentru propagarea scrimei și pentru o mai mare stimulație de amiciție, s'a hotărît, de comun acord între toate statele Micei Antante, să se țină anual un concurs de scrimă la toate 3 armele, pe echipe.

In anul 1937, România a fost onorată cu organizarea acestor concursuri.

La campionatul din anul trecut, s'au prezentat numai echipele României și Cehoslovaciei, Jugoslavia anunțându-și din vreme indisponibilitatea.

La concursurile de scrimă din anul trecut, se știe că echipele noastre au luptat cu mult brio, pentruca fanionul românesc să fie răsplătit cu victorie; dar, acest lucru s'a întâmplat numai la sabie, când cehoslovacii au cedat cu 15 înfrângeri față de o victorie obținută.

Cu toate că floreta a fost mânuită destul de bine de reprezentanții noștri, aceștia au cedat însă cehilor la limită.

La spadă, cehoslovacii și-au arătat îndeajuns superioritatea.

In acest an, campionatul care începe în ziua de 11 Maiu 1938 se va organiza la Praga.

Echipele noastre de escrimeuri vor părăsi probabil țara, la 8 Mai.

Cu toate că escrimeurii noștri au handicapul deplasării, totuș suntem optimiști în ceeace privește rezultatul **campionatului de scrimă al Micei Antante.**

După felul cum s'au comportat în campionatele naționale, escrimeurii nostri am opta pentru următoarele formații:

FLORETA: N. Marinescu, R. Matak, G. Antoniade, G. Neculcea, M. Duvăz, A. Altmann.

SPADA: G. Neculcea, R. Brăescu, M. Duvăz, N. Marinescu și R. Fournaraki.

SABIE: Cpt. D. Raiciu, N. Marinescu, Lt. Dobre M., Altmann și Lt. Burlacu.

Fie că va fi sau nu formația aceasta, noi suntem siguri că escrimeurii reprezentanți ai României vor căuta să facă o figură cât mai frumoasă, mai ales că, după acest concurs, vor pleca mai departe pentru a reprezenta România în campionatele mondiale.

Pregătiri în vederea ZILEI SPORTURILOR

dela 8 Iunie

Pregătirile în vederea serbărilor dela 8 Iunie au început de mult. Straja Țării și U.F.S.R. lucrează intens. Pe ziua de eri au trimes o adresă federației de football, al cărei text este următorul:

„Vă rugăm să binevoiți a ne comunica de urgență grupările afiliate federației de foot-ball care posedă coruri, fanfare organizate, ca și orice fel de altă mișcare de acest gen, pentru a comunica de urgență Străjii Țării".

Dând curs acestei adrese, F.R.F.A. a și întocmit circularele necesare pe care le va trimite grupărilor. Incât, în scurt timp, Straja Țării și U.F.S.R. vor avea răspunsul dorit.

CHESTIA ZILEI

Intoarcerea fiului rătăcitor

Anglia, pentru prima oară,

va participa anul acesta la campionatele Europei

Federația engleză de atletism (A. A. A.) a decis ca anul acesta „Albionul" să fie reprezentat la campionatele atletice europene dela Paris.

In acest sens, A. A. A. va forma o echipă completă pentru curse, câte doi concurenți, și dintre aceia cari au reușit un minimum de performanțe în concursuri.

Decizia federației engleze este de o extremă importanță și are darul să prevadă de pe acum campionatului dela Paris un succes desăvârșit.

Jugoslavii au acceptat ca matchul de juniori București-Belgrad să se dispute anual

Sunt însă, neînțelegeri de ordin financiar

Eri s'a primit la F.R.F.A. o nouă adresă din partea federației jugoslave de football, referitor la matchul de juniori București-Belgrad, despre care am scris la timp.

Pentru perfectarea acestei competițiuni, d. O. Luchide făcuse următoarele propuneri-clauze:

1. CHESTIUNEA VARSTEI. Nu vor putea lua parte la aceste probe, decât jucătorii născuți în 1919 și mai târziu.

2. Matchul să se joace anual ca deschidere la partida România-Jugoslavia, și anume la 8 Mai 1938 la București și 6 Septembrie 1938 la Belgrad.

3. In ceeace privește deplasarea echipelor, să se facă pe contul federațiilor organizatoare.

4. Arbitrul matchului să fie jugoslavul care arbitrează tușa la România-Jugoslavia la București, și unul român la partida Jugoslavia-România dela Belgrad.

Forul jugoslav a acceptat punctele 1, 2 și 4 precum și datele. In ceeace privește însă problema materială, ni se propune ca federația organizatoare să plătească cheltuelile de călătorie dela frontiera până la locul matchului și cele de ...zduire și de hrană.

F.R.F.A. însă, nu poate admite aceste propuneri, întrucât e evident că distanța dela granița României până la Belgrad, este pe sfertul celei dela granița noastră până la București, ceeace ar fi în detrimentul nostru.

S'a acceptat însă suma de 6.000 franci elvețieni (200.000 lei) așa cum se prevăzuse la început. In sensul celor de mai sus, F.R.F.A. va trimite o nouă adresă, matchul putând fi considerat ca și perfectat.

SPECTACOLE

TEATRE

OPERA ROMANA: Werther.
TEATRUL NAȚIONAL: Povestea lui Don Juan.
STUDIO-UL TEATRULUI NAȚIONAL: Actrița.
TEATRUL LIGII CULTURALE: Cantemir Bătrânul.
TEATRUL REGINA MARIA: Necunoscuta.
MODERN: Trenul fantomă.
TEATRUL COMEDIA: Ionescu G. Maria.
TEATRUL LIBER: Miss România.

CINEMATOGRAFE

ARO: 100 de băeți și o fată, jurnal și completare.
CAPITOL: Când o spioană iubește, jurnal și completare.
CARLTON: A opta nevastă a lui Barbă Albastră.
SCALA: Minciuna Minei Petrowna și Jurnal Paramount.
SELECT: Dansatoarea roșie.
SAVOY: Semnul crucii.
TRIANON: Monumentul indian operă completă și jurnal Paramount.
FEMINA: Prințesa Tarakanova și jurnal
REGAL: Petru cel Mare și Jurnal Paramount.
PALAS BULEVARD: Golgotha.
A. R. P. A.: Căpitanul Earst, jurnal și completare.
ROXY: Când o spioană iubește. jurnal și completare.
CORSO: Semnul crucii, jurnal și completare.
ELISEE (Str. Doamnei 11): Monumentul indian operă completă și jurnal Paramount.
ATENEUL TEI: Trandafirul însângerat, jurnal și comedie.
AIDA (Rahovei 151): Excadronul Alb și Omul care prezice moartea.
AMERICAN (Cal. Moșilor 221): Maman Colibri și Ultima misiune a macului roșu.
ASTRA (Șerban Vodă 94): Tarantella și Femei de noapte.
BARCELONA (Str. Măgurele 123): Refugiata din Shanghai și Insula păcatelor.
COTROCENI: Dulcea Adelina și Copilul străzii.
CARMEN: Reputația d-rei Allenburi, Curierul secret și Un zbor reușit al cpt. av. Papană.
CENTRAL (13 Septembrie 196): Marșul de noapte și Născută pentru dans.
CITY (Bul. Carol 21): Tarantella și Perlele Coroanei.
DACIA: Flacăra Verde și In sbor spre China.
DIANA: Ben-Hur.
DICHIU: Aurul negru și Zeii se amuză.
DORY (Crângași 42): Escadrila de noapte și Căsătorie americană.
EDISON: Domnița din Câmpina, Două femei, două iubiri și artiști.
FORUM: Pentru dv. doamnă (Vogue) și Troica.
FLORIDA: Golgotha și Dama de pică.
FRANKLIN: Tarantela și Sequoia.
GLORIA: Aur și femei și Pentru o viață de om.
IZBANDA: Corsarul și Jurnal.
ILEANA (Strada Avrig Nr. 1): Uragan în China și Flacăra Verde.
LILLY (Rahovei 236): Umbra păcatelor și Grănicerii.
LOLICA: Patimile Domnului nostru Isus Cristos.
LIA (Griviței 136): Extravaganta D-ra Benett și O crimă pasională.
LUCIFER (Dudești 97): Lupul singuratic și Patrula de noapte.
MARCONI: Greșeli ce nu pot fi iertate jurnal, completare și artiști.
MARNA: Veninul, Lumpacius Vagabondus și artiști.
MODEL: Orizontul pierdut și Omul
MILANO (Călărași 158): India în flăcări și Prima iubire. cu două vieți.
NISSA (Fost Lido): Tarantella și Sonata Kreutzer.
OMNIA: Troica și Eroul din Arizona.
ODEON: 10 comedii cu Popeye și Betty Boop, jurnal O. N. T. și jurnal paramount.
ORFEU: Casa misterioasă și Dragostea lui Schubert.
PARIS (Rahovei 118): Legiunea africană și Un îndrăgostit celebru.
PACHE: Joana D'arc și Clo-Clo.
RAHOVA: Contesa Walewska și Frații Marx la curse.
REX: Când vrea femeia și Insula misterelor „Borneo".
SPLENDID: Corsarul, Jurnal și complectare.
TRIUMF (Griviței 335): Inimile noastre plâng și Răzbunarea.
TOMIS: Nopți princiare și Ședință secretă.
UNIC (Piața Filantropia): Extravaganta D-ra Benett și Muzicantul din Petersburg.
VENUS: Golgotha, Rose Marie și Insula groazei.
VOLTA BUZEȘTI: Ingerul străzii și Enigmaticul Mrs. Motto
VOLGA-DOROBANȚI: Suprema jertfă și Cânt numai pentru tine.

fapte diverse

Valuta cupei mondiale, *e carecum în descreștere în urma neprezentării favoriților: Argentina și Austria.*

Printre statele participante, se fac totuși mari pregătiri și se acordă o importanță deosebită cheltuielilor și a schimbului valutar.

Astfel federația braziliană a anunațt pe reprezentantul ei la Pris — d. Sotero Cosme, să țină la dispoziția jucătorilor brazilieni o sumă de bani, pe care aceștia să-i aibă pentru cheltueli de întreținere.

Și aceste cheltueli de reprezentare au fost fixate la... 10 franci, de jucător.

Brazilienii care au valută forte și un standard de viață extrem de redus și-au închipuit că astfel trebuie să fie în toată lumea și au socotit suma de mai sus, mai mult decât suficientă.

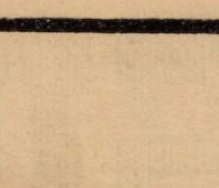

Jean Cocteau nu a terminat încă bătălia epistolară cu cei care vor ca „Al" să se retragă din box, fracțiune condusă precum se știe, de însuș... Al. Brown.

La scrisoarea intitulată „De ce se amestecă Cocteau?", poetul și amicul campionului mondial răspunde cu o misivă scurtă: „Nu mă amestec deloc!"

După ce face critica celor cari sunt în partea adversă, Jean Cocteau termină: „L'am susținut.

Susțineți-l!... eu dispar... fiecăruia îi vine rândul".

După întâlnirea cu Toma Aurel nu prea credem că s'ar mai găsi cineva să-l susțină.

„Nenea Nae", *popularul sportiv și președinte al Stadiului Român, a fost ieri autorul unui record de.. arbitraj.*

Solicitat să arbitreze ultima repriză a unui match de rugby, disputat pe terenul dela Arcul de Triumf, a reușit ca începând repriza la ora 12 să o sfârșească spre satisfacția generală la 1 și jumătate.

„Niculescule, *joci ca o cismă!" i-a strigat cineva din tribune extremului venusist, exasperat de gafele pe care acesta le făcea în matchul pe care negrii l-au susținut împotriva Sportului Studențesc.*

— Tacă-ți gura, l'a apostrofat vecinul pe furtunosul suporter.

— Foarte bine face că strigă, intervine un al treilea, cum vrei să afle altfel Niculescu, că joacă ca o cismă.

Hoții de automobile sunt o categorie cunoscută. Mai puțin cercetați sunt proaspeții inovatori ai șterpelitului în... cursele de automobile.

In „Marele Premiu dela Pau", când toată lumea lăsase casele goale și plecase să urmărească goana bolizilor lui Dreyfuss și Caracciola pe străzile înguste ale orașului, o bandă de hoți ingenioși au realizat un adevărat record, golind nu mai puțin de 60 de apartamente.

Iată un record care egalează în grandoare pe acela realizat de francezul Dreiffuss.

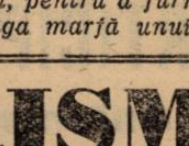

Brazilienii au organizat *o loterie unică în felul ei. Federația braziliană de f. b. ass fiind lipsită de mijloacele necesare expedierii lotului național la Cupa mondială, a cerut și a primit aprobarea organizării unei loterii uriașe, ale cărei premii se ridică la peste 10 milioane de franci.*

Primele 50 premii constă în voiagii Brazilia-Franța și retur, inclusiv toate cheltuelile.

Biletele se vând ca pâinea caldă.

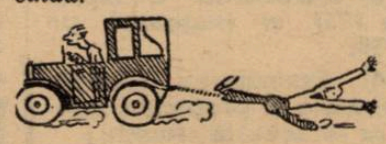

Al. Brown *și-a alcătuit un jazz, pe care îl conduce cu o remarcabilă dexteritate, la Circul Medrano din Paris. Intenționează deasemeni să deschidă un cabaret — „Chez Al" în Champs-Elysées.*

Toma Aurel, aflând de aceste proiecte, a declarat că va deveni industriaș.

Va deschide o fabrică de pumni, pentru a furniza apoi întreaga marfă unui singur client — desigur tot Al. Brown.

Rivalii lui Pipa. *Până mai acum câțiva ani, spectatorii footboll-ului nostru erau impresionați de tenacitatea bătrânului antrenor Pipa Baschnek, care continua să joace la o vârstă, când alții își îngrijesc reumatismele.*

Iată că și în străinătate, se găsesc veterani, cari rămân pe poziție în ciuda vârstei. Astfel Gibson, antrenorul lui F. C. Sochaux, a îmbrăcat tricoul echipei sale la 45 de ani. Aitken, în ciuda celor 47 de ani, a jucat admirabil în partida pe care Antibes a susținut-o la Fort-Carré.

Camarazii săi de echipă l-au botezat „Carol cel Che" și i-au conferit titlul de părinte al formației.

André Cocheux, unul din cei mai reputați ziariști sportivi din Franța, colaborator al ziarelor „L'Auto" și „Paris-Soir", a încetat din viață.

Tudose *fiind actualmente într'o formă excelentă, forul de specialitate i-a acordat nr. 1 în echipa națională care se va deplasa în curând peste granițe, participând la competițiuni internaționale.*

SPORT sau TURISM?

O problemă care se pune adesea tinerilor motocicliști, este aceia dacă pot face sport cu mașina pe care o au (mașină care e mai totdeauna fabricată în serie și nu prezintă nimic comun cu acelea studiate în vederea marilor performanțe).

Pentru rezolvarea acestei probleme, care zace confuză în mintea multor amatori proaspeți de motocicletă, e necesar să dăm câteva lămuriri referitoare la sport și la turism.

In primul rând există așa numitul *„mare sport"* care poate fi practicat doar de marii așși, cari dispun de aptitudini cu totul speciale, de mașini destinate exclusiv marilor performanțe și cari sunt de meserie doborâtori de recorduri.

Bineînțeles că de această categorie de sport nu se poate apropia nici un motociclist de pe meleagurile noastre cu gropi, pentru o mie și una de motive.

In rândul al doilea, vine „sportul" motociclist pur și simplu, care cere totuși o rutină specială, o mașină denumită „de competițiune", antrenament și aptitudini foarte serioase și mai ales... organizatori de probe.

In altă ordine de idei, motocicleta este folosită ca un instrument minunat de turism, prin toate calitățile ei de deplasare confortabilă, rapidă și economică.

S'a observat în ultima vreme însă, că marea massă a motocicliștilor folosește chiar și pentru turism mașini „super-sport" fiind foarte mulțumiți de rezultatele obținute.

Acest lucru generalizându-se mai peste tot, creșterea modelelor de sport e simțitoare și constantă.

Avându-se în vedere acest lucru, și mai ales faptul că probele clasice motocicliste sunt din ce în ce mai rare și rezervate numai anumitor privilegiați, (cari pot să-și plătească luxul unei mașini speciale, care în afară de cursă zace luni întregi prăfuită în garaj) credem că ar fi foarte nimerit pentru țara noastră să căutăm să aliem aceste două elemente „sport" și „turism", cari sunt, doar în aparență, contradictorii.

Am putea astfel crea așa numitul *„sport popular"* care să poată fi practicat de marea massă a motocicliștilor.

Acest soiu de competițiuni n'ar mai apela la mașinile speciale de curse, (cari sunt atât de puține) ci adresându-se tuturor motocicliștilor proprietari de „super-sporturi" obișnuite (cari constitue majoritatea mașinilor ce circulă pe piață) s'ar bucura de un foarte mare succes.

Aceste probe ar consta din curse de regularitate și viteză (calculate după modelul mașinii întrebuințate) îndemânare, rezistență, rallye-uri, etc...

Prin numărul mare al concurenților și prin variația lor, aceste curse, suntem siguri, s'ar bucura de un mare succes.

Grație acestui sistem, ori ce tânăr motociclist care-și simte însușiri deosebite, ar putea să se afirme, (lucru ce nu l'ar împiedeca ca în restul timpului să facă turism sau deplasări utilitare cu mașina ce o posedă).

Sperăm că această formulă a *„sportului popular"* care să nu ceară mașini speciale și care să se adreseze într'adevăr întregului grup motociclist dela noi, va fi pusă în curând în practică.

Dealtfel, succesul probei clubului bucureștean *„Arma"* de anul trecut (București-Snagov-București, regularitate, viteză, îndemânare), ar trebui să fie un imbold concludent pentru animatorii sportului nostru cu motor.

GR. O. I.

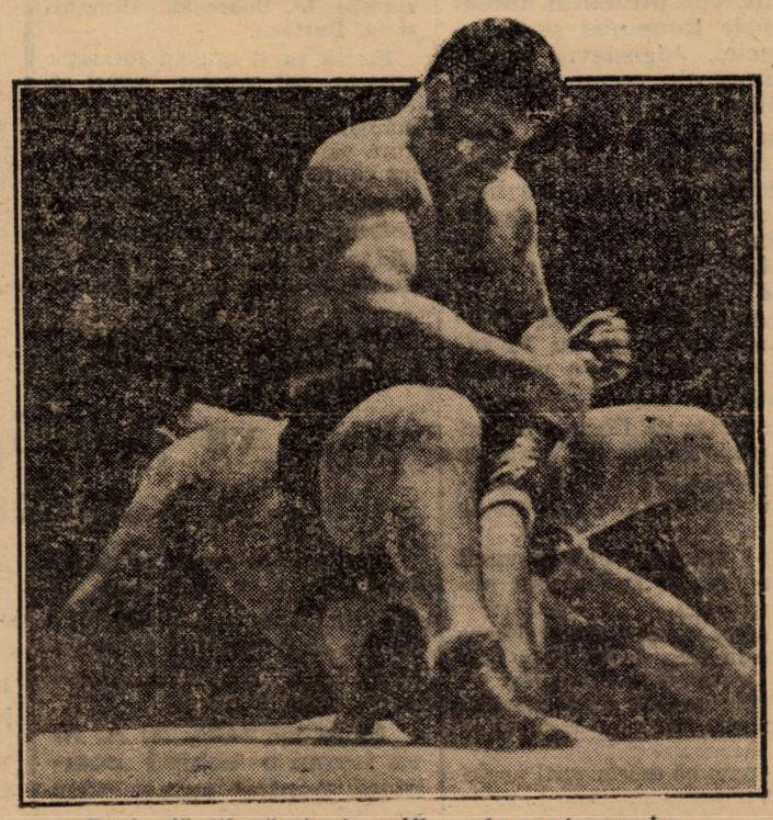

In luptă liberă, toate mijloacele sunt permise

FOOT-BALL

Două matchuri şi 3 selecţionate

Reprezentativa Capitalei se va antrena azi la Giuleşti cu selecţionata A. a juniorilor, în vederea matchului cu Ungaria B.

Selecţionată B.-Olympia (juniori)

Astăzi după amiază stadionul din Giuleşti găzduesce două partide de antrenament.

La orele 16,30, reprezentativa Capitalei cari va da replica Ungariei B în prima zi de Paşti, va lua un ultim galop în compania selecţionatei A, a juniorilor.

Cu această ocazie, cei trei selecţioneuri ai districtului vor urmări juniorii selecţionatei, pentru a alcătui echipa care va fi opusă reprezentativei Ploeştiului.

Echipele vor alinia următoarele formaţii :

REPREZENTATIVA CAPITALEI : Negru, Duce, Bădulescu, Vintilă, Drăgan, Mitan, Bogdan, Moldoveanu, Auer, Baratky, Gică Popescu.

Rezerve: **Negrescu, Ionescu Crum, Schulder şi Mişu Constantinescu.**

Selecţionata juniorilor A. : Ionescu Ştefan, Şeica, Nicu Virgil, Avramescu, Anghelache, Ungureanu, Lupu Mihăilescu, Ioan Dumitrescu, Octavian Remus, Horotan, Păpurică.

SELECŢIONATA B—OLYMPIA (jun.)

Partida de deschidere va fi furnizată de juniorii selecţionatei B şi cei ai Olympiei.

Selecţioneurii vor urmări şi juniorii acestei selecţionate.

Imediat după terminarea acestor partide se va ţine la sediul districtului o şedinţă ad-hoc.

Selecţioneurii vor înainta rapoartele, în urma cărora se va alcătui selecţionata juniorilor care ne va reprezenta în matchul cu reprezentativa de juniori a Ploeştiului.

In acest sens sunt convocaţi pe stadionul Giuleşti următorii juniori :

Cincu, Sitaru, Birghilescu, Agadache, Răsoi, Popescu Tudor, Zaharia, Mihăescu, Titi Niculescu, Pasăre, Panait.

Rezerve : **Romulus Rădulescu, Stănescu, Marin Ion.**

Inscrierile la şcoala de arbitri se primesc Miercurea şi Vinerea

Comisiunea districtuală de arbitri Bucureşti, aduce la cunoştinţă celor interesaţi, că, faţă cu dispoziţiunile anterioare, se mai primesc înscrieri pentru şcoala de arbitri — ce va funcţiona pe lângă acest district, — în fiecare Miercuri şi Vineri între orele 20 şi 21.30.

Tot cu această ocaziune se mai face cunoscut că orice candidat la şcoala de arbitri, trebue să îndeplinească următoarele condiţiuni :

1) Să fie major şi să nu depăşească vârsta de 30 ani.

2) Să fie cetăţean român, bucurându-se de toate drepturile civile.

3) Să aibă cel puţin patru clase de liceu sau echivalentul lor.

4) Să aibe o situaţie bine stabilită în societate şi să arate venitul ce-l are dela instituţia unde funcţionează.

Liberii profesionişti, vor face dovada venitului ce-l au fie lunar, fie anual.

5) Să nu fie jucător de foot-ball, nici delegat de grupare.

Deasemeni să nu aibe vreo funcţie la vreunul din forurile F. R. F. A.

6) Să aibe recomandaţie scrisă a cel puţin 2 arbitri de grad: districtual, ligă sau federal.

Candidaţii sunt obligaţi ca odată cu cererile de înscriere să depună şi acte din care să reiasă cele arătate la punctele 1—6 din prezentul comunicat.

Cererile se depun în scris d-lui secretar delegat, la sediul districtului de foot-ball Bucureşti str. Regală nr. 12 etaj I în fiecare Miercuri şi Vineri dela orele 20—21.30 şi vor fi însoţite de suma de lei 100 (una sută) drept taxă.

Preşedinte, M. Petrescu
Secretar, E. Kroner

Prevedere

Unirea Tricolor face serioase pregătiri în vederea matchului cu Olimpia-CFR jucătorii vor fi cantonaţi la hotel

Unirea Tricolor susţine în dimineaţa primei zile de Paşti, o dificilă partidă oficială, întâlnind pe Olimpia C.F.R. din Satu Mare.

Cum oaspeţii s'au dovedit destul de puternici, terminând Duminică la egalitate cu Rapid, conducătorii „oborenilor" privesc, cu legitimă seriozitate, acest joc.

Pentru ca echipa să se poată prezenta în cele mai bune condiţiuni, se vor lua toate măsurile necesare. Se vor ţine trei antrenamente în cursul săptămânii, primul de condiţie, al doilea cu balonul şi ultimul la două porţi.

Cum în noaptea de Inviere jucătorii s'ar putea să nu se odihnească suficient, conducerea Unirei Tricolor a luat hotărîrea de a-i cantona la un hotel din Capitală.

O măsură de prevedere, ale cărei consecinţe vor fi din cele mai bune.

Campionatele Greciei au fost reluate

Rezultatele campionatelor de tennis ale Mediteranei

Atena, 18. (corespondenţă prin avion).— **In cadrul campionatului Greciei s'a disputat Duminică în localitate matchul APOLLON (Atena) şi ARIS (Salonic).**

Echipa gazdă a câştigat după o luptă foarte disputată cu 2:1 (2:0).

Succesul partidei a fost întunecat însă de un accident, în cursul căruia centrul înaintaş al echipei Apollen: Grigoriades şi-a fracturat piciorul. In urma acestui rezultat, clasamentul are următorul aspect :

1) Olympiakos	1	1	0	0	3:2	2
2) Apollon	1	1	0	0	2:1	2
3) Aris	2	0	0	2	3:5	0

*

Tot Duminică s'au terminat şi campionatele de tennis ale Mediteranei.

La simplu domni, finala a revenit italianului De Stefani care a dispus de Stalios în patru seturi : 3:6, 6:1, 6:3, 6:4, câştigând cupa oferită de M. S. Regele George.

Proba de simplu doamne, a revenit d-rei Covaci (Iugoslavia) care a învins pe d-ra Wuiller cu 6:4, 6:4.

Delegările arbitrilor pentru matchurile Cupei României

Vineri seară C. C. A. va face deslegările arbitrilor cari vor conduce pe ziua de 1 Mai jocurile pentru sferturile de finale ale cupei României.

Cu cine mai au de jucat cluburile din divizia B

SERIA ESTICA

TRICOLOR C.F.P.V. cu H.L.A. la Rădăuţi, cu Textila la Ploeşti şi cu Telefon Club la Bucureşti.

VICTORIA cu Textila la Iaşi, cu Macabi la Constanţa, cu H. L. A. la Rădăuţi, şi cu Gloria C. F. R. la Constanţa.

TELEFON CLUB cu Sporting la Chişinău, cu Gloria C.F.R. şi Tricolor C.F.P.V. la Bucureşti.

CRAIU IOVAN cu Iahn la Cernăuţi, cu D. V. A. la Craiova, cu Franco-Româna la Brăila şi cu H.L.A. la Craiova.

FRANCO ROMANA cu Gloria C.F.R. la Galaţi, cu H.L.A., Craiu Iovan şi Sporting la Brăila.

GLORIA C.F.R. cu Fr. Româna la Galaţi, cu Telefon Club la Bucureşti, cu Sporting la Galaţi, cu Victoria la Constanţa şi cu Textila la Iaşi.

D. V. A. cu Macabi la Bucureşti, cu Craiu Iovan la Craiova, cu Textila la Galaţi şi cu H.L.A. la Rădăuţi.

TEXTILA cu Victoria la Iaşi, cu Tricolor C.F.P.V. la Ploeşti, cu Iahn la Cernăuţi, cu D.V.A. la Galaţi şi cu Gloria C.F.R. la Iaşi.

SPORTING cu Telefon Club la Chişinău, cu Iahn la Cernăuţi, cu Gloria C.F.R. la Galaţi şi cu Franco Româna la Brăila.

MACABI cu D.V.A. la Bucureşti, cu Victoria la Constanţa, cu Iahn la Cernăuţi şi cu H.L.A. la Bucureşti.

IAHN cu Craiu Iovan, Sporting, Textila şi Macabi la Cernăuţi.

H.L.A. cu Tricolor C.F.P.V. la Rădăuţi, cu Franco Româna la Brăila, cu Victoria la Rădăuţi, cu Craiu Iovan la Rădăuţi, cu Macabi la Bucureşti şi cu D.V.A. la Rădăuţi.

SERIA VESTICA

U. D. R. cu Mureşul la Reşiţa.

C.A.M.T. cu Victoria la Timişoara.

MUREŞUL cu Prahova la Ploeşti, cu C.F.R. la Tg.-Mureş şi cu U.D.R. la Reşiţa.

ROVINE GRIVIŢA cu Tricolor la Craiova, cu Prahova la Craiova.

TRICOLOR cu Rovine Griviţa la Craiova, cu Stăruinţa la Baia Mare.

STARUINŢA cu C.F.R. la Simeria, cu Tricolor la Baia Mare şi cu Victoria la Oradia.

PRAHOVA cu Mureşul la Ploeşti şi cu Rovine Griviţa la Craiova.

C.F.R. cu Stăruinţa la Simeria, cu Mureşul la Tg.-Mureş.

VICTORIA cu C.A.M.T. la Timişoara şi Stăruinţa la Oradea.

Astăzi

Macabi - Venus

Astăzi se dispută în cadrul campionatului juniorilor diviziei naţionale, matchul Venus—Macabi, pe arena Ciocanu la orele 16,30.

Gazdele, în urma eşecului suferit în faţa Olympiei, vor căuta astăzi să se reabiliteze în dauna Venusului.

Având avantajul terenului Macabi are prima şansă.

Conduce d. Ionescu Petre.

Partidele celelalte, cari urmau să se dispute astăzi, au fost amânate, deoarece juniorii grupărilor au fost selecţionaţi pentru reprezentativa Capitalei, şi astăzi au antrenament.

Expresii de BOX ilustrate

de Graf.

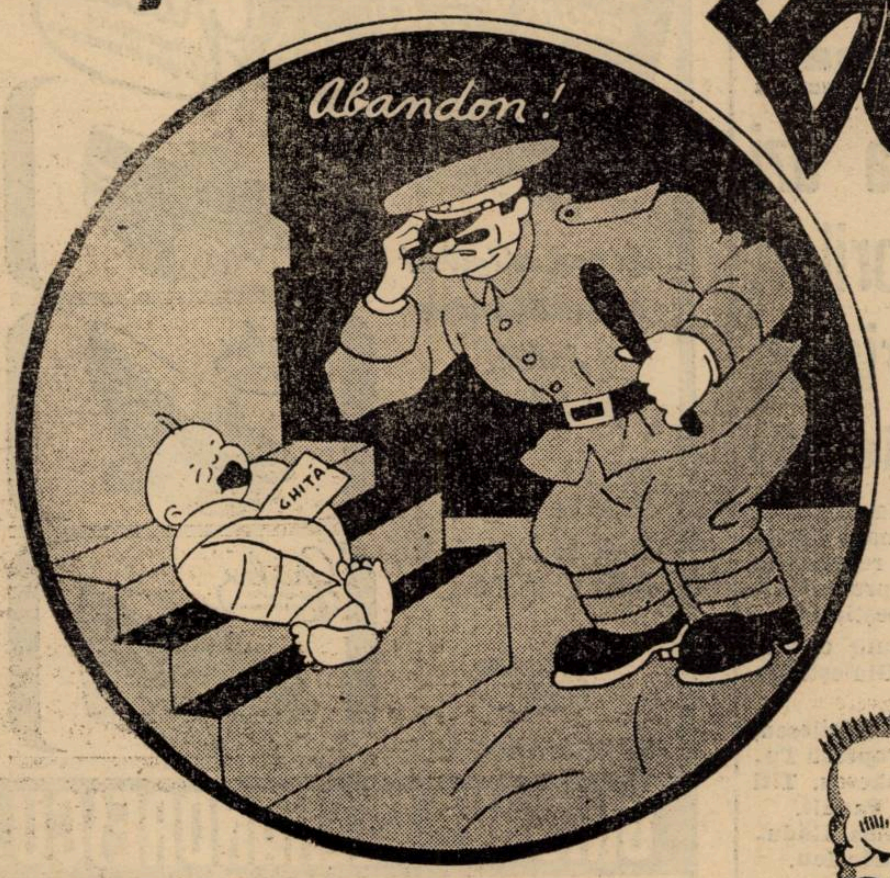

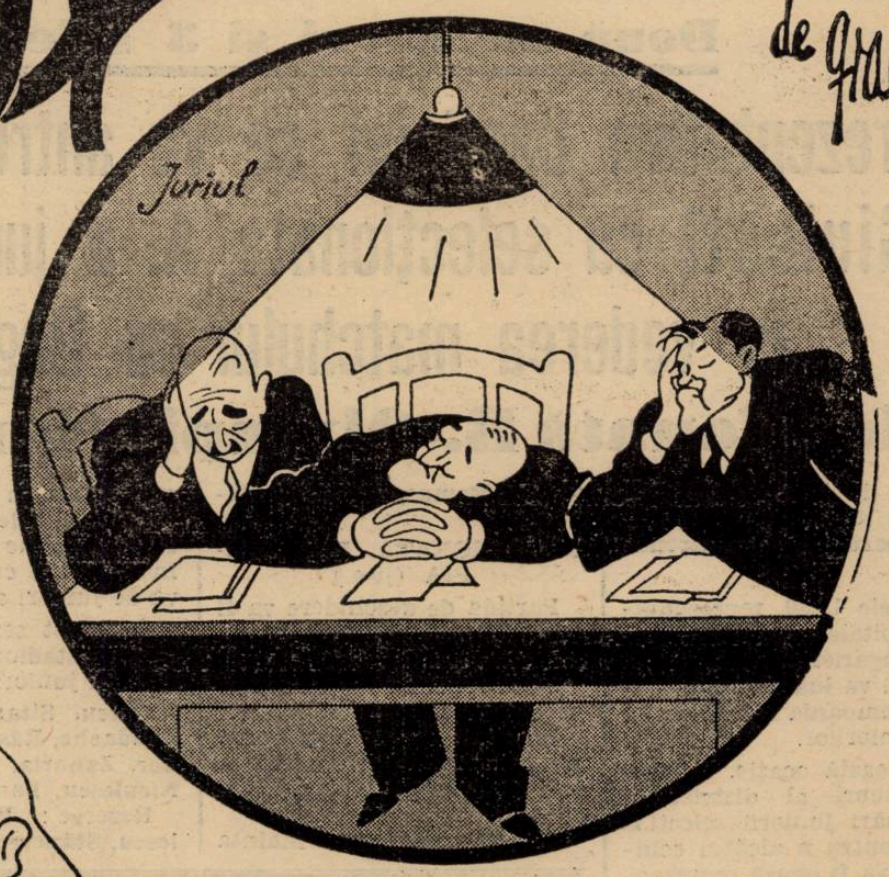

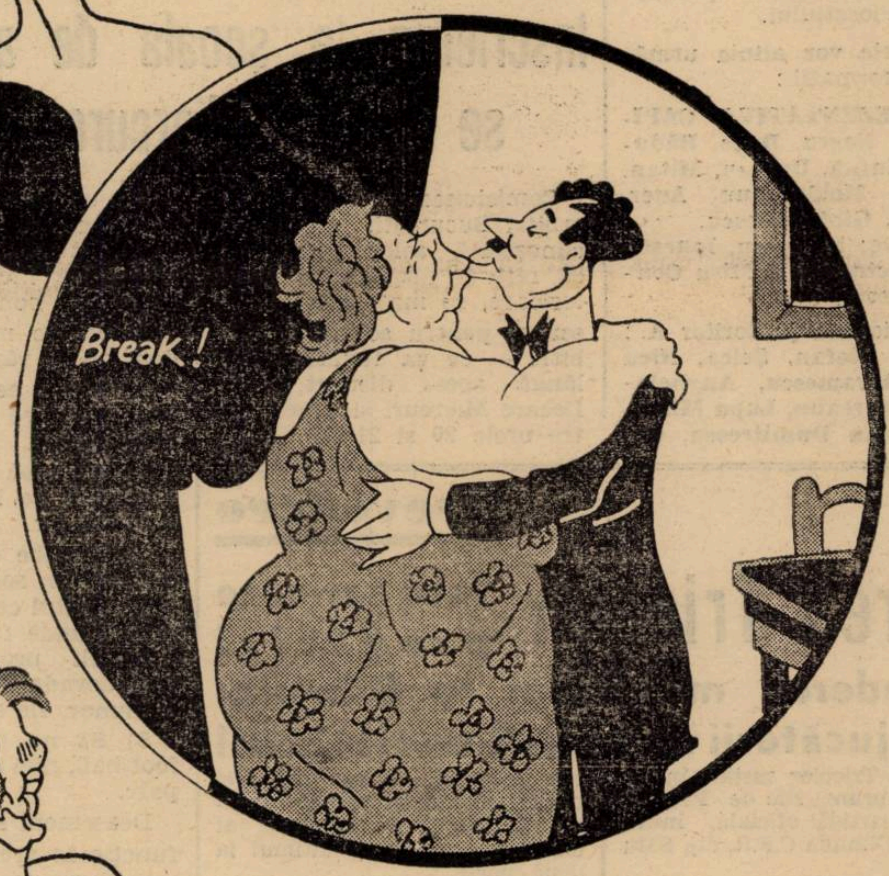

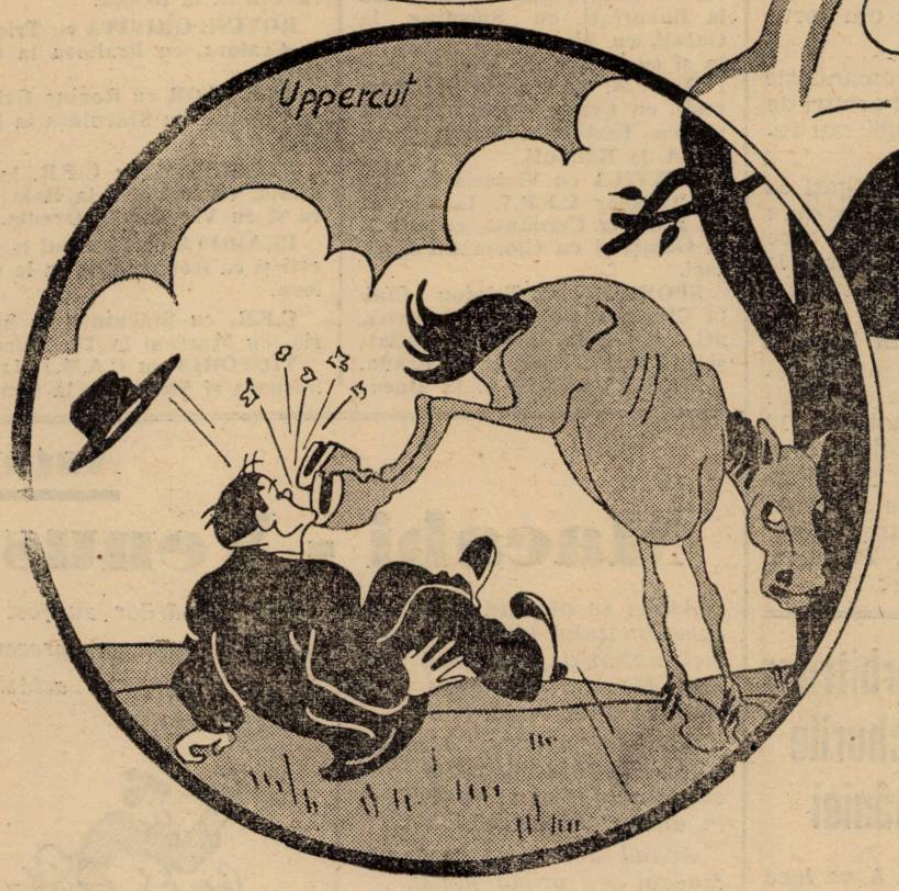

FOOT-BALL

DE PAŞTI

Cernăuţii nu vor găzdui nici un spectacol foot-ballistic

Cernăuţi, 19 (prin telefon). — Sărbătorile Paştilor în acest an nu vor mai cunoaşte manifestaţiuni footbalistice ca altădată, când evoluau în faţa spectatorilor cernăuteni echipe străine sau din ţară cu reputaţie.

Aceasta se datoreşte în cea mai mare parte lipsei completă de conducători cari, în limita capacităţii lor mintale, s'au gândit, şi poate bine au făcut, să angajeze gruparea craioveană „Craiovan" pentru al doilea joc în localitate, urmând să întâlnească Luni după Paşti pe Dragoş Vodă.

După cum se ştie, Craiovan întâlneşte în prima zi de Paşti gruparea Iahn, în cadrul campionatului diviziei B. Dacă Iahn va menţine hotărîrea luată de a se retrage din divizia B, nici Craiovan nu va mai face deplasarea la Cernăuţi şi publicul sportiv cernăuţean se va mulţumi să vadă acelaş regim anost între grupările locale. Aceasta este situaţia tristă, dar adevărată.

D. Octav Luchide va pleca la Milano la 28 Aprilie

Ca de obiceiu, Romnâia va trimete un reprezentant la adunarea generală a Cupei Europei Centrale, care — după cum se ştie — va avea loc la Milano la 30 Aprilie.

Acest reprezentant va fi d. Octav Luchide, secretarul general al F. R. F. A.-ului. D-sa va părăsi ţara la 28 Aprilie.

Grupările neafiliate

F. C. BUCUR—A. S. B. 5—3 (0—3)

Eri s'a disputat pe terenul A. S. B. matchul de football dintre echipele mai sus numite. După ce la pauză F. C. Bucur a fost condus cu 3:0, în partea a doua a jocului îşi revin puternic şi reuşesc să înscrie 5 puncte consecutive.

Partida s'a desfăşurat în nota de superioritate a învingătorilor cari au condus cu autoritate în toate compartimentele. Primul punct s'a înscris la o învălmăşaiă în faţa porţii, de Impăratu. F. C. Bucur joacă desorganizat din care cauză, mai primeşte două puncte.

In partea a doua a jocului deschide frumos Marcel şi acesta reia în plasă.

3-1 PENTRU A. S. B.

2 minute mai târziu Petru reduce din handicap pentruca imediat Marcel să înscrie

De aici înainte combinaţiile se succed admirabil şi Hidioşanu mai marchează de două ori în min. 73 şi 82 pentru F. C. Bucur.

Cei mai buni dela învingători: Hidioşanu, Marcel, Mihai Dumitrescu şi Jules. De la învinşi portarul Koroni a făcut o partidă admirabilă.

F. C. BUCUR: Andrei, Jules, Mihai Dumitrescu, Roland, Marcel, Zissu, Hidioşanu, Iâger, Petru.

A. S. BACIU—A. S. JUSTIŢIA 2-0

Merituoasa grupare Baciu a învins şi de astă dată dovedind un joc omogen şi corect. S'au remarcat dela învingători: Tudose II, Muşat şi Gogu. Goalurile se datoresc lui Cuedan II.

A. S. RAHOVA—A. S. ANTIM 3-1

Joc fără istoric, înaintarea Antimului slabă şi nehotărîtă a pierdut matchul.

A. S. Rahova a avut un bun fundaş în Costică. S'au dovedit buni: Bogdan şi Teiu, iar dela învinşi Dracu şi Andreiaş.

A. S. C. BANEASA—A. S. DICHIU 2—1 (0—1)

Pe terenul „Asociaţiei Sportive Jandarmeria" s'a jucat matchul de football dintre A. S. C. Băneasa şi A. S. Dichiu, care s'a terminat cu victoria primilor: 2-1 (0-1).

A. S. C. Băneasa a aliniat următoarea formaţie:

Maier, Bratu, Vică, Ionel, Tică, Donciu, Marghiloman, Romulus, Pilu, Mihai şi Drăgănescu.

Au marcat Romulus şi Drăgănescu pentru învingători, iar pentru învinşi Florian.

S'au remarcat dela A. S. C. B. Bratu, Vicu şi Marghiloman iar dela A. S. D. portarul şi Florian.

A arbitrat impecabil d. Chirulescu.

Matchurile pentru competiţiunea categoriilor inferioare s'au amânat

Mâine după amiază urma să se dispute a treia etapă a competiţiunei reprezentativelor categoriilor inferioare.

Districtul a decis ca matchurile de mâine să se dispute în ziua de 25 Mai iar celelalte etape în zilele de 12 şi 19 Iunie.

Finala între primele două echipe clasate se va disputa la 26 Iunie.

Matchul Rapid-Victoria a fost amânat pentru 12 Mai

Gruparea Victoria din Cluj, primind din partea Sf. Episcopii o adresă prin care se aduce la cunoştinţa grupării că în ajunul Sf. Sărbători sunt interzise orice manifestaţii sportive, a făcut o cerere C. C. N-ului cerând amânarea matchului cu F. C. Rapid ce trebuia să aibă loc în ziua de 23 Aprilie.

C. C. N., dat fiindcă nici F. C. Rapid nu se opunea amânării partidei, a admis ca jocul să fie disputat pe ziua de 12 Mai.

M. L. Sz. a comunicat formaţia Ungariei B care va evolua de Paşti în Capitală

Federaţia maghiară a comunicat clubului Venus formaţia care va evolua în Bucureşti în cadrul turneului pascal de pe arena Venus. Aceasta se prezintă astfel:

Sziklai (Ujpest).

Olajkár I (Kispest) Szojka (Szeged), Király (Budafok), Sárosi III (Ferencvaros), Pósa (Budai 11), Kincses (Kispest), Olajkár II (Kispest), Harangozó (Szeged), Kiszely (Szürketaxi), Vermes (Budai 11).

Rez.: Beldi (Budafok), Vermes II (Budai 11).

Echipa părăseşte Vineri Budapesta şi va sosi Sâmbătă dimineaţa în Capitală.

POŞTA REDACŢIEI

D-nii preşedinţi ai grupărilor de football din ţară, sunt rugaţi a ne trimite câte un mic istoric al cluburilor, însoţite de fotografiile personale şi ale 2-3 jucători mai reprezentativi.

DE PAŞTE LA TRIANON şi ELISEE

Cei mai aşi ai FOOTBALULUI
SINDELAR—TOLDI—SESTA—PLATZER—SAROSI
apar în opereta lui PAUL ABRAHAM **3 la 1 în dragoste**
cu ROSZY BARSONY — HORTENSE RAKY — OSKAR DENES.
HANS HOLT — TIBOR V. HALMAY — FRITZ IMHOFF.

ALTA LA RÂND

Iahn se va retrage din Divizia B din cauza situaţiei materiale

Cernăuţi, 19 (prin telefon). — **Conducerea grupării locale Iahn afectată de eşecurile suferite în actualul sezon atât în deplasări cât şi pe terenul lor propriu, pe de o parte, iar pe de altă parte ne mai putând face faţă situaţiei materiale, mergând din deficit în deficit, a hotărît retragerea grupării din campionatul diviziei B.**

De exemplu la jocul cu Gloria C.F.R. a avut 11.000 lei deficit, cu Hatmanul Luca Arbore, 4500 lei, iar cu Franco Româna 13.000 lei.

In situaţia aceasta deplorabilă se găsesc aproape toate grupările cernăuţene. Cel puţin cele din divizia C sunt distruse. De exemplu, gruparea Macaby, care joacă în cadrul acestui campionat, are până în prezent 40.000 lei deficit. Până când şi grupările districtuale se resimt de această criză financiară, multe din ele retrăgându-se, cum este cazul grupărilor Solar, Gonta şi Avântul.

Pentru matchul cu Germania, Portugalia şi-a format echipa

Lisabona, 19. — Echipa naţională de football a Portugaliei, care va juca Duminică, 24 crt. la Frankfurt cu echipa naţională a Germaniei, a fost alcătuită în modul următor:

Azevedo — Teixeira, Somoes — Amaro, Albiny, Pereira — Mourao, Squieiro, Feiroteo, Soza şi Cruza. Rezerve: Maduenho (portar), Galvao şi Pinto (fundaşi), Piresa (mijlocaş), Espirito şi Valdas (înaintaşi).

Echipa e condusă de căpitanul Lorreiro şi de dr. Virgilio Paula.

Matchurile disputate de Paşti în Germania

Berlin, 19. — In zilele de Paşti s'au disputat în Germania următoarele matchuri de football:

CAMPIONAT

Hamburger SV — Stettner SC 3:1.

VFB Mannheim — Schalke „04" 2:1.

I. FC Nuernberg — Allemannia 3:1.

Hannover — Hanau 3:1.

AMICALE.

Fortuna Duesseldorf—DSC Dresden 3:0.

FC Wien—VFB Leipzig 3:1.

Merseburg — BAC (Wien) 2:2.

Favoritner AC (Wien) — Victoria Magdeburg 1:0.

AC Graz — Ascania As. chersleben 5:1.

SpVg Erfurt — Brigittenau (Viena) 0:0.

Arminia Hannover—Sportklub Wien 3:0.

Eintracht Braunschweig — Simmering 6:6.

Simmering (Wien) — Rotweiss Oberhausen 2:0.

Post Wien—Ingolstadt 5:3.

Schweinfurt — Favoritner AC 5:1.

INTERNAŢIONALE.

Corinthians Londra — Kaiserslautern 5:2.

FC Antverp — Royal Duisburg 3:1.

Şedinţa comisiei campionatului s'a amânat

Aseară urma să se întrunească în şedinţă ordinară, comisia campionatului naţional.

Din cauza neîntrunirii numărului legal de membri şedinţa comisiei s'a amânat pentru astă seară.

Anticipaţii

Mâine la BĂNEASA

Reuniunea de mâine este prima ce se va disputa în mijloc de săptămână.

Fără a prezenta atracţia unei alergări de mai mare importanţă, reuniunea se prezintă atracţioasă datorită faptului că cele 7 probe ale programului vor prezenta partanţi numeroşi şi cum şi şansele se prezintă echilibrate credem că spectacolul va fi de cea mai bună calitate.

Un farmec în plus al alergărilor de mâine îl va constitui calitatea cailor ce vor fi prezentaţi la plecare. Reintrarea lui Cătălin, prezenţa la start a lui Codru, Très Pratique, Weekend, Marche en avant, Biribi, Menelik şi Princier spune suficient.

Ca vedetă a programului va figura Pr. Caramel *alergare la al cărui start vor fi prezentaţi majoritatea celor enumeraţi mai sus.*

Cele trei handicapuri ale zilei ne vor oferi ca deobicei, alergări disputate cu multă înverşunare şi probabil terminate cu sosiri emoţionante.

1. Pr. KENYES — HANDICAP DE VANZARE 1000 METRI. — Balsors a avut o reintrare frumoasă Duminică. Cum aceea alergare probabil că i-a folosit şi cum de data asta va aborda şi o distanţă care îi intră perfect în aptitudini, credem că va fi unul dintre cei mai redutabili concurenţi.

Giovani, care dela cursă la cursă a progresat, se va găsi mâine pe parcursul pe care a cules cele mai frumoase victorii Belea II reintră. Fiind o iapă care nu cere prea mult lucru îşi păstrează mulţi sorţi de izbândă. Marina va purta o greutate extrem de favorabilă. Lupta dintre aceşti specialişti ai miei de metri va fi foarte interesantă şi credem că plecarea va conta foarte mult în desemnarea câştigătorului.

2. Pr. NEMIRA — WELTER HANDICAP, 1600 METRI, va avea drept protagonişti pe Sanda, Orz şi Boccacio. Sanda a avut o reintrare foarte frumoasă. Suntem siguri că alergarea publică a făcut-o mai bună cu 2-3 kilograme. Orz stă pe două performanţe onorabile şi el se poate să fie în progres. Boccacio cu valoarea bună ar avea prima şansă. Până nu-l vedem însă, nu putem spune nimic, dat fiind că ne aflăm în prezenţa unui invalid. O surpriză ne-ar putea rezerva Titirez, care în ultima alergare disputată deşi a încheiat plutonul, totuşi la un moment dat a avut o apropiere interesantă.

3. Pr. MELI MELO — 1500 METRI va ocaziona reintrarea lui Corsar şi a lui Brânceni. Aceşti doi armăsari şi Tini se prezintă cu mai multă şansă. *Cătălin* cu valorile din anul trecut ar fi cel mai îndrituit să-şi adjudece acest premiu. Ultima lui alergare — în premiul N. Filipescu — a fost cât se poate de bună. Cum la lucru dă deplină satisfacţie, îl socotim principal concurent. *Brânceni* şi-a încheiat activitatea dela doi ani printr'o victorie de un scurt cap asupra lui Cătălin. Alături de acesta are o frumoasă şansă.

Tini prezintă asupra lor avantajul unei eşiri publice în care a figurat foarte onorabil. Faptul că a figurat frumos alături de Hazliu şi Princier atestă pentru o condiţie excelentă. Şi distanţa probei îi convine de minune.

4. Pr. LOGREŞTI—1600 METRI va avea probabil drept protagonişti pe Marche en avant, Danciu şi Aleluia. *Marche en avant* stă în acest an pe 3 victorii consecutive. N'ar fi exclus să mai adaoge una. Menţionăm însă că aceste trei victorii nu sunt prea concludente. *Danciu* a câştigat frumos Handicapul Dunărea. *Aleluia* şi-a făcut reintrarea în handicapul Mixi în care a dat Luţei 5½ kg. Cum alergarea aceasta probabil că a făcut-o mai bună cu câteva kilograme, rămâne una dintre cele mai calificate concurente spre a-şi adjudeca alergarea.

5. Pr. CARAMEL — 1700 METRI va avea drept protagonişti pe Codru, Menelick şi Très Pratique. *Codru* a reintrat în acest an în Handicapul Dunărea. Faptul c a dispus de Şerban şi Buburel îl arată într'o condiţie foarte frumoasă. Este de semnalat că această alergare a fost câştigată de Danciu, coleg de grajd. Intre *Menelik* şi *Très Pratique* avem o linie directă de dată recentă, Duminică în Pr. Code. La greutăţi egale, Très Pratique a recoltat o victorie uşoară de 3 lungimi. Acum se întâlnesc la diferenţă de 3 kilograme. Intâlnirea lor va fi foarte interesantă.

6. PR. RAZVRATIRE — 1600 METRI. *Magnat* a reintrat printr'o victorie în handicapul Val Vârtej, unde sub top-weight a recoltat o victorie facilă. *Răsfăţat* şi *My Lass* au reintrat în Pr. De Deschidere unde iapa a câştigat. Răsfăţat a avut însă o alergare nefericită şi în plus se găsea şi la cursa de debut. *Princier* a reintrat în Pr. Betelie. Faptul că a fost învins de Hazliu căruia îi dădea 3½ kg. nu scade nimic din valoarea lui.

7. Pr. RADOTEUR— HANDICAP, 1300 METRI. *Weekend* a concurat frumos alături de Monette III în premiul Expresul. *Răvaş* a reintrat în Pr. Armaş la Floreasca. Cursa aceasta credem că i-a folosit aducându-l la cea mai bună valoare. *Biribi* de la cursă la cursă a mers mai bine. Un nou salt de valoare ar putea să-i aducă victoria. *Bairam* până acuma n'a arătat ce poate. Cu valoarea bună va fi greu de bătut. *Bondar* şi-a încheiat, în anul trecut, activitatea printr'o victorie frumoasă asupra lui Miss Rock căreia îi dădea 7 kg. şi Don Basil cu care se găsea la greutate egală.

Monte şi partanţi probabili
— ZIUA III-a — Joi 21 Aprilie 1938 —

PR. KENYES, H'CAP VANZ. 20.000 LEI 1.000 m.

Parabola	65½	0
Balsors	62½	*Vincent R.*
Giovani	62	*Cristea R*
Belea II	60	*Mullot M.*
Nataşa	53½	0
Marina	51½	*Cucu Ar.*
Orz	51	?
Marmara	46	*Kaszian*
Baby	41½	*Crişan N.*
Apollo	40	*Oprescu.*

PR. NEMIRA. W. H'CAP 25.000 LEI 1.600 m.

Boshko	68	*Gosztonyi*
Boccacio	64½	*Ilinca N.*
Orz	59½	?
Sanda	58	*Cucu Ar.*
Puişor	54½	*G. Horwat*
Titirez	54	*Takacs*
Costinel	52	*Huţuleac*
Sfârlează	50	?
Corina	45	*Crişan*

PR. MELI MELO. 25.000 LEI 1.500 m.

Brânceni	57½	*Cristea R.*
Drapel	57½	*Urdăreanu*
Corsar	57½	*Ilinca N.*
Magnat	59	0
Tini	54	*Cucu Ar.*
Sanda	53½	0

PR. LOGREŞTI. 25.000 LEI. 1.600 m.

Carmen	56½	0
Bairam	58	0
M. en avant	57	*Cristea R.*
Danciu	59	0
Peldas	53½	*Crişan N.*
Weekend	58	?
Menelik	60	0
Geza	57	*Cucu Ar.*
Aleluia	54	*Vincent R.*

PR. CARAMEL, 40.000 LEI. 1.700 m.

Banu Oltenie	58½	*Gabens M.*
Codru	60½	*Ilinca N.*
Weekend	58	?
Menelik	57½	*Cristea R.*
Très Pratique	62½	*Vincent R.*

PR. RAZVRATIRE. 25.000 LEI 1.600 m.

Corsar	56½	0
Magnat	57	?
Răsfăţat	50	*Mullot M.*
Loti	51	?
Tini	53	0
My Lass	53½	*Gill Jean.*
Princier	59	*Vincent R.*
Li	52½	?
Necaz	48	*Kaszian F*

PR. RADOTEUR. H'CAP 30.000 LEI. 1.300 m.

Weekend	64	?
Răvaş	61½	*Vincent R.*
Biribi	59½	*Cucu Ar.*
Parabola	59	*Gill Jean.*
Bairam	58½	*Cristea R.*
Avanti	57	0
Giovani	55	0
Vişina	51½	0
Bard	50½	*Huţuleac*
Bondar	48½	0

INFORMAŢIUNI

● **Alergările încep astăzi la orele 14.30 precis.**

● *Astăzi se face la secretariatul Jockey-Clubului publicarea greutăţilor în handicapurile Chitila şi Sagesse ce figurează pe programul reuniunei de Luni 25 Aprilie.*

● *Astăzi se fac la secretariatul Soc. Hipice Române, retrageri în cursele ce se vor disputa pe Hipodromul Băneasa Trap în zilele de Duminică 24 şi Marţi 26 Aprilie, adică în prima şi a treia zi de Paşti.*

● **La secretariatul S. N. I. C.-ului se lucrează în mod intens la pregătirea programului alergărilor de trap ce se vor disputa pe Hipodromul Floreasca în prima chenzină a lunei Mai.**

● Eri a fost prezentată iapa *Florenţa* a d-lui Marathea, la monta armăsarului *Decission.*

● *Gina Axworthy* pulinierа d-lui B. Grăjdănescu va fi bătută cu Bravo.

● Tot cu *Bravo* va fi bătută şi *Turda* care a născut la herghelia d-lui B. Grăjdănescu, un mânz din Bronken.

*

Astăzi pe hipodromul Băneasa se va da galopuri pe pista de curse în vederea Pr. Ghiaur.

● *Joi, după terminarea alergărilor de la Băneasa, se va da un galop pe pista de curse lui* Stop *încălecat de* Cucu *şi* Şerban *cu C. Radu în şea. Pe primele sute de metri vor fi însoţiţi de Drapel încălecat de Urdăreanu.*

Hipism

Cele nouă probe ale programului de astăzi au devenit unsprezece prin împărţirea în câte două reprize a premiilor Gazel şi Ghimeş.

Datorită atât faptului că vor fi aliniaţi mulţi partanţi cât şi calităţii acestora se poate face un pronostic cert că reuniunea se va bucura de un succes sigur.

In fruntea programului se situează reprizele premiului Gazel *în care se vor întâlni o parte dintre fruntaşii trăpaşilor ce activează pe hipodromurile noastre. Handicap foarte reuşit, suntem siguri că va procura un spectacol de optimă calitate.*

O altă alergare interesantă va fi Premiul Geneva, *în care excelenţii Vântişor şi Ezer Jó se vor întâlni cu Rai, Talaz şi Amzel. Din această întâlnire vom putea trage o interesantă linie în privinţa raportului de valoare între caii tineri şi cei bătrâni.*

1. PR. GRAAL va avea probabil drept protagonişti pe Furor, Sorana, Zenit şi Hóllö. Cum toţi patru sunt în continuu progres, selecţia este foarte grea dat fiind că nu putem şti care va face un salt mai mare. Zenit a cărui intrare de acum o săptămână a fost suficient de bună, credem că va dispune de Sorana şi Furor.

O surpriză poate fi Hólló. Indicăm: ZENIT, *Sorana*, Furor.

2. PR. GAMBETTA. Şansa teoretică şi forma sunt de partea Theodorei. Dacă distanţa n'ar fi cam lungă pentru fiica lui Plunger jr. am indica-o ca o afacere sigură. Katy Caid care are ultimele două alergări meritorii credem că este prima în măsură să profite de o eventuală defecţie a Theodorei. Indicăm: THEODORA, *Katy Caid.*

3. PR. GHIDIGENI. Ştrengar, Fudul, Aluniş şi Extra sunt caii cursei. Marcarea unei preferinţe între ei este foarte dificilă dat fiind că abordează pentru prima oară distanţa de 2100 m. şi nu ştim cum se vor comporta. Aluniş şi Extra au fugit tot la egal Sâmbătă în pr. Gilort şi iapa a bătut de 6 zecimi de secundă. Cum şi distanţa mai lungă credem că-i convine, o vom prefera lui Aluniş. Fudul a figurat Joia trecută într'un lot select înregistrând recordul 1. 39. 8 însă pe 1600 m. şi terminând în dificultate parcursul. Ştrengar a avut un debut senzaţional. Bătând la pas a marcat 1. 43. 2. Recordul spune puţin lucru dat fiind că aproximativ 600 m. a mers în trap mic. Cum avem impresia că duce şi distanţa, îl vom prefera adversarilor lui. Indicăm: ŞTRENGAR, *Extra.*

4. PR. GRECENI. Mura II, Eggy şi Ciclop sunt caii cursei. Cum în ultima alergare disputată atât Eggy cât şi Ciclop au mers în 133.5 şi 133.7 o selecţie este cât se poate de dificilă. Dând precădere regularităţii vom prefera pe Eggy. Menţionăm însă că de cea mai mică greşală a acestora Mura II va putea profita câştigând alergarea. Indicăm: EGGY, *Ciclop.*

Astăzi la BĂNEASA-TRAP

5. PR. GUADARRAMA se prezintă în urma rezultatului premiului Tokar, ca un match între Kitty Clair şi Sorvaneţ. In sus amintita alergare Kitty Clair dând 60 m. adversarului ei şi galopând de 2 ori, galopuri în care a pierdut teren imens, a terminat totuşi foarte aproape. Acum dând numai 40 m. şi cum se poate scompta şi un progres din partea ei credem că Kitty Clair va câştiga. Indicăm: KITTY CLAIR, *Sorvaneţ.*

6. PR. GAZEL, REP. 1-a. Wodka, Venezia şi Pai se prezintă cu mai mari şanse. Cum Wodka şi-a făcut o frumoasă reintrare în repr. 2-a a pr. Gârleni când a stabilit recordul de 1.29.2 şi cum acum fiind plasată în fruntea plutonului, situaţie în care merge mult mai bine, credem că-şi va adjudeca acest premiu. Pentru locul al doilea Venezia credem că va dispune de Pai. Indicăm: WODKA, *Venezia,* Pai.

7. PR. GAZEL, REPR. 2-a. Torent, Quaramba şi Talaz au pe hârtie o situaţie privilegiată. Quaramba şi Torent s'au întâlnit Sâmbătă în pr. Gambiolier la un ecart de 40 m. In această alergare Torent a dispus de Quaramba care însă a eşit din alergare datorită unor galopuri date pe prima parte a parcursului. Cum de data aceasta Torent este avantajat cu 20 m. credem că figura se va repeta. Talaz, ale cărui ultime două curse l-au arătat în progres, le va fi un adversar redutabil. Indicăm. TORENT, *Quaramba,* Talaz.

8. PR. GURA VAII se va petrece probabil între treianii Poeniţa, Ghimp, Oborean şi Olenca. Cum clasa trei anilor este foarte bună, credem că vor reuşi să dispună de periculoasa lor adversară. Intre trei ani toţi prezintă suficiente titluri la activul lor spre a emite justificate pretenţii de a-şi adjudeca victoria. După valorile arătate până în prezent, Poeniţa ar bara puţin de Oborean şi Ghimp. Insă nici unul nici altul n'a arătat limita posibilităţilor. Mai mult prin simplă impresie vom selecţiona pentru primul loc pe Poeniţa. Intre Oborean şi Ghimp pentru plase, alegerea este tot atât de dificilă. Cum Ghimp ne pare mai prefera lui Oborean. Indicăm: bine înzestrat cu fond îl vom POENIŢA, *Ghimp.*

9. PR. GENEVA. Cu valorile arătate în premiul Tokar, Ezer Jo şi Vântişor n'ar trebui să fie bătuţi de Rai şi Amzel la respectiv 140 şi 80 metri.

Deşi rezultatul sus numitului premiu este favorabil armăsarului, noi acordăm lui Ezer Jo circumstanţe favorabile dat fiind că a avut o alergare nefericită. Şi apoi nici nu ştim dacă lui Corol îi convine să scoată un record prea bun. Indicăm: EZER JO, *Vântişor.*

10. PR. GHIMP, REPR. 1-a. Pinkerton cu ultima valoare, se prezintă cu mai multe şanse pe hârtie. Prezintă însă marele inconvenient că nu se prea împacă cu alergările în spatele plutonului. Dintre cei situaţi în fruntea plutonului se detaşează Arvuna şi Dor de Ducă. Valoarea ar fi pentru prima, iar forma zilei pentru elevul lui Slobozenco. Marcarea unei preferinţe între ei este cât se poate de dificilă. Aservindu-ne calculului vom prefera pe Pinkerton. O menţiune merită şi Baron care în ultima eşire publică a mers acceptabil. Păstrează o şansă de autsider. Indicăm: PINKERTON, *Dor de Ducă,* Arvuna.

11. PR. GHIMEŞ, REP. 2-a. Eggy, Ostaş şi Adda Worthy au şanse mai mari. Dat fiind că trei anii sunt susceptibili de progres şi cum sunt şi mai corecţi decât adversarii lor, credem că victoria va cădea în lotul lor. Intre ei este de preferat eleva lui Corol. Indicăm: ADDA WORTHY, *Ostaş,* Eggy.

ZIUA XXIX-a Miercuri 20 Aprilie 1938
— ALERGARILE INCEP LA ORA 14,30 —

I. PR. GRAAL — 1700 METRI Condiţie — 11.500 lei

Gh. Iordănescu	**Flăcău**	1700	*G. Crainic.*
D-na S. O. Prager	**Lin**	1700	*D. Barna*
Grajdul Cerni	**Dâmb**	1700	*D. Dobrescu*
M. Abăluţă	**Va-ta**	1700	*Drăgotescu.*
D-na E. Vârlan	**Furor**	1700	*T. Popa.*
M. Pântecan	**Harry Boy**	1700	*G. Ghinea.*
P. Lazăr	**Tais**	1720	*I. Zabelin.*
Herghelia Ruşeţu	**Sorana**	1720	*Podeleacov*
S. Cononenco	**Zenit**	1740	*Andreyevsky*
Dr. Pantelimon	**Crăiasa**	1740	*T. Tassopol*
G. Adem	**Hollo**	1730	*M. Pavlic.*

II. PR. GAMBETTA — 2200 METRI — Grupa G — 16.000 lei

D. Poenaru-Bordea	**Theodora**	2200	*St. I. Bordei*
Grajdul Sterea	**Nation**	2200	*N. Gaidaev.*
Hergh. Ruşeţu	**Gruia**	2200	*Andreyewsky*
I. Franc	**Katy Caid**	2200	*S. Corol.*

III. PR. GHIDIGENI — 2100 METRI — Grupa A — 9.500 lei

D. Pavel	**Mârţoaga**	2100	*Rădulescu*
D-na Ec. Ionescu	**Cavaler**	2100	*N. Ionescu.*
N. Stănciulescu	**Fudul**	2100	*Slobozenco.*
Hergh. Ruşeţu	**Strengar**	2100	*Andreyevsky*
Herghelia Rodica	**Aluniş**	2100	*I. Szabo.*
Herg. Trifeşti	**Extra**	2100	*M. Pavlic.*

IV. PR. GRECENI — 1700 METRI — Handicap — 14.500 lei

Hergh. Redea-Alexeni	**Mura II**	1700	*Tr. Marcu.*
D-na Ec. Ionescu	**Champion jr.**	1720	*G. Ghinea.*
V. Kurzweil	**Sultan II**	1720	*D. Borisiac*
N. Stănciulescu	**Ciclop**	1760	*Slobozenco*
G. Adem	**Eggy**	1760	*M. Pavlic.*
M. Cioca	**Kalifa**	1760	*D. Dobrescu*

V. PR. GUADARRAMA 1700 METRI — Record — 13.000 lei

D. S. Dumitrescu	**Sorvaneţ**	1720	*D. Borisiac*
A. Nasopol	**Busuioc**	1720	*G. Ghinea*
Hergh. Rodica	**Duda**	1740	*I. Szabo*
A. Niculescu	**Voinţa**	1740	*N. Gaidaev*
C-sa Benckendorff	**Kitty Clair**	1760	*Cerkasoff*
D-na P. Marinescu	**Pock**	1760	*G. Crainic*

VI. PR. GAZEL — 1700 METRI — Handicap — 18.000 lei REPRIZA I-a

C-sa Benckendorff	**Wodka**	1700	*Cerkasoff*
G. Constantinescu	**Pleava**	1700	*A. Bota*
Dr. Pantelimon	**Guardian Girl**	1700	*Slobozenco*
Hergh. Redea-Alexeni	**Venezia**	1720	*T. Marcu*
T. Filotti	**Szelvesz**	1720	*Komarnitky.*
T. Tassopol	**Prinţ**	1720	*T. Tarsopol.*
Grajdul Sterea	**Kanada**	1740	*N. Gaidaev.*
M. Pântecan	**Pai**	1740	*G. Ghinea.*

PR. GAZEL — 1700 METRI — HANDICAP — 18.000 LEI REPRIZA II-a

A. Iordănescu	**Torent**	1700	*G. Crainic*
P. Dumitrescu	**Talaz**	1700	*D. Dobrescu*
Dr. Pantelimon	**Rosalinde**	1720	*Slob zenco*
Grajdul Sterea	**Mein Liebling**	1740	*N. Gaidaew*
B. Marcu	**Blondella**	1740	*Tr. Marcu.*
C-sa Benckendorff	**Quaramba**	1760	*Cercasoff*
D-na Ec. Ionescu	**Champion**	1760	*N. Ionescu.*
G. Constantinescu	**Gretelbub**	1780	*A. Bota.*

VII. PREMIUL GURA VAII — 2100 METRI CONDIŢIE — 10.500 LEI

Herg. Rodica	**Poeniţa**	2100	*I. Szabo.*
N. Stănciulescu	**Ghimp**	2100	*Slobozenco*
Gh. Iordănescu	**Oborean**	2100	*G. Crainic.*
Gh. Niculescu	**Zgomot**	2140	*D. Dobrescu*
I. Franc	**General W.**	2160	*S. Corol.*
V. Kurzweil	**Oleanca**	2180	*P. Borisiac.*

VIII. PR. GENEVA — 1700 METRI — Condiţie — 14.500 lei

D-na M. Neguţ	**Vântişor**	1660	*S. Corol*
G. Adem	**Ezer Jó**	1660	*M. Pavlic.*
G. Grigoriu	**Amsel**	1740	*P. Borisiac.*
P. Dumitrescu	**Talasz**	1740	*D. Dobrescu*
Căp. I. Filipescu	**Rai**	1800	*N. Gaidaev.*

IX. PR. GHIMEŞ — 1700 METRI — Handicap — 11.500 lei REPRIZA I-a

C. Păcureanu—E. Hermelind	**Spic**	1700	*Komarnitki*
N. Stănciulescu	**Dor de Ducă**	1700	*Slobozenco*
D. V. Cristea	**Vestit**	1700	*D. Dobrescu*
A. Iordănescu	**Arvuna**	1700	*G. Crainic.*
E. Cerbeanu	**Baron**	1720	*I. Szabo*
N. Hodrescu	**Pati Worthy**	1660	*M. Pavlic*
Herg. Redea-Alexeni	**Mura II**	1740	*T. Marcu*
G. Gavrilescu	**Pinkerton**	1780	*N. Gaidaev*

XI. PR. GHIMEŞ — 1700 METRI — 11.500 LEI REPRIZA II-a

Grajdul Cemi	**Geisha**	1700	*Andreyevsky*
D-na E. C. Agapescu	**Ostaş**	1700	*N. Gaidaev.*
I. Franc	**Adda Worthy**	1700	*S. Corol.*
Gh. Niculescu	**Zgomot**	1720	*D. Dobrescu*
Dr. Pantelimon	**Elixir**	1740	*Slobozenco*
F. Kuzweil	**Sultan II**	1760	*P. Borisiac.*
Gh. Iordănescu	**Izma**	1780	*G. Crainic*
G. Adem	**Eggy**	1800	*M. Pavlic.*

Antrenamentul dela Băneasa

Majoritatea galopurilor s'a dat pe pista de nisip, pe iarbă lucrând mai asidu caii de doi ani.

Din antrenamentul vârstnicilor am reţinut:

● *Franco Girl* (Jantzo) care a dominat de puţin pe *Sanda* (Cucu) şi pe *Loti* (Haits). Toţi au mers reţinuţi.

● *Corina* (Crişan) a întrecut pe *Marcella* (Iozsa St.). Prima a alergat în progres.

● *Scârbă mică* (Toth) a dominat pe *Kasandra* (Cristea) pe 1600 metri.

● *Obor* (Vincent) a mers alături de *Tini* (Cucu). Ambii au fost reţinuţi.

● *Moft* (Gill) a condus pe *Gluma* (Iozsa).

● *Şerban* (Cristea) s'a antrenat cu colega de grajd *Weekend* (Baldovin). Forma pensionarei d-lui căp. Lungu nu ne-a plăcut prea mult.

● *Princier* (Vincent) a terminat înaintea lui *Aleluia* care preceda pe *My Lass* (Iozsa).

● Pe iarbă a lucrat *Biribi* (Cucu) care a întrecut uşor pe *Carmen* (Huţuleag).

● *Buburel* (Vincent) tot pe iarbă a terminat cu multe resurse înaintea lui *Răvaş* (Gill). Primul pare a'şi fi regăsit forma bună.

● *Bairam* (Direr), *M. en avant* (Horvath) şi *Stop* (Urdăreanu) au terminat împreună.

● *Jessica* (Gosztonyi) şi *Titirez* (Takacs) au parcurs 1500 metri după cari au sfârşit cap.

● *Danciu* (Mullot) şi *Codru* (Ilinca) au pierdut pe drum pe *Accacia.*

● *Miss Rock* (Huţuleag) şi *Brânceni* (Cristea) au sfârşit înaintea lui *Bard* (Gabens). Ultimul însă, a fost reţinut.

● *Belea II* (Mullot) a dominat pe pista de iarbă pe *Puişor* (Horovath). Pensionara lui Niculescu a lăsat o bună impresie. La un mare interval a sosit *Zori de Zi II* (Napoleon) care a făcut doar un cauter.

DE PESTE HOTARE

Reishstew a câştigat Metropolitan Handicap

Eri pe pista hipodromului dela Epsom s'a disputat „METROPOLITAN HANDICAP".

După o spectaculoasă alergare rezultatul a fost favorabil lui REISHSTEW urmat la scurte intervale de Haramphur şi Holne Chase. Cotele au fost: 5/1, 13/2 şi 10/1. Au participat 13 concurenţi.

GERMANIA

La Viena s'a disputat Duminică, în vedetă a programului, Premiul Rinului, cursă internaţională.

Această importantă probă a fost câştigată de Dr. BENESCH, campionul trăpaşilor de 6 ani din fosta Austrie. Deşi a dat celor şase adversari ce i s'au opus, până la 80 metri, totuşi excelentul fiu al lui Windspiel şi Gudrun a recoltat o victorie facilă trotând pe distanţa de 2300 m. în 1.24 3/10. A fost condus de Aichinger.

BĂNEASA
Inscrieri
— ZIUA IV-a — Luni 25 Aprilie 1938 —

ZIUA IV-a, LUNI 25 APRILIE
PR. ERIC, 1200 m., 20.000 LEI

Ştefania	56
Furtuna	50½
Avanti	60½
Giovani	60½
Marina	54
Apolo	48
Peldas	61
Balsors	58½
Baby	49
Orz	55½
Belea II	56

PR. CHITILA, 1500 m., W. H'cap (2 reprize), 25.000 lei

Ştefania, Nuc, Jessica, Moft, Elvira, Ghiauroaica, Aghiuţă, Furtuna, Titirez, Răzor, Cin'te ţine, Acacia, Parabola, Marcella, Boshko, Nataşa, Carmen, Banu Olteniei, Bairam, Korvin, Tuluţa, Drapel, Mayar, Bondar, Peldas, Hop şi eu, Naum, Weekend, Corina, Miss Rick, Sanda, Loti, Balsors, Răvaş, Lulu, Amaranthe, Cărăbuş, Baby, Orz, Răscoala, Sukoro, Licurici, Onuţa, Brancas, Caiafa, 3 Li, Necaz, Meşteru Manole, Bagdad, Bomby.

PR. MAUS, 1800 m., 35.000 LEI

Brânceni	55
Stop	56½
Corsar	55
Flor Fina	54½
Glorietta	55½
Brancas	57½
Princier	57½
Frunză	52

PR. FLAMURA, 1600 m., 30.000

Ghiauroaica	54
Furtuna	46½
Cin'te ţine	58
Neta	57
Tuluţa	60½
Weekend	62
Glorietta	50½
Hoaţa	50½
My Lass	50½
Aleluia	59
Frunză	49

Pr. GHIAUR — 2000 m. 60.000 lei

Codru	52½
Ostaş	54
Très Pratique	52½
Buburel	54½
Şerban	58

ZIUA VI-a, DUMINICĂ 1 MAI
PR. SAGESSE, 2200 m. H'cap, 35.000 lei

Nuc, Ghiauroaica, Rubin, Banu Olteniei, Danciu, Apolo, Ostas, Cărăbuş, Nolcică, Goldan, Scârbă mică, Casandra, Puişor.

PR. TOIAG, 1800 m., 60.000 LEI

Banu Olteniei, M. en avant, Stop, Naplom, Codru, Corsar, Ostaş, Flor Fina, Don Alberto, Très Pratique, Buburel, Brancas, Princiar, Şerban.

Băneasa - Trap

INSCRIERI

Duminică, 24 Aprilie

PREMIUL GRIVIŢA
Grupa D — 11500 lei

1700 Elixir, Ciclop, Bunel, Mura, Izma, Champion junior, Eggy, Durdulia, Valona, Benito H.P., Olenca, Kalifa, Tava, Busuioc, Belşug.

PREMIUL GIURGIU
Handicap — 13000 lei

1600 Mister.
1640 Vestit, Dudu Gordon.
1660 Handicap, Avanti III, Arvuna, Ostaş, Zgomot.
1680 Oana, Mura, Mohor, Oborean.
1700 Baron, Farsa, Elixir, Sultan II, Igen, Pati Worthy, Mura II, Vuet.
1720 Poeniţa.
1740 Izma, Credinţa, Vâlcea.
1760 Balta, Ciclop, Pinkerton, Eggy, Benito H. P., Vântişor, Kalifa.
1780 Sonia, Worty, Pikaver, Lăcrămioara, Busuioc, Ezer jo.
1800 Domnica, Sorvaneţ.
1820 Belşug.

PREMIUL GORGOTA
Handicap — 16000 lei

2060 Oana, Mura, Oborean.
2080 Baron, Mura II.
2120 Izma, Vâlcea, Olenca, Ghid.
2140 Bunel, Eggy, Kalifa, Tutun.
2160 Casatca, Pikaver, Duda, King Worthy, Lăcrămioara, Ezer jó.
2180 Coconaş, Oswalda, Peceora, Pock, Bruma II, Pacahantos, Jeles II, Sorrento, Curier.
2200 Rugina, Edith, Isabela, Pleava, Ducesa, Dolly Worthy, Belşug.
2220 Amsel, Talaz, Colina, Guardian Girl, Viziru, Ninon, Prinţ.
2240 Jade, Gruia, Katy Caid.

PREMIUL GHIMPAŢI
Handicap — 11500 lei

2040 Lin, Dâmb.
2080 Mister, Sorana.
2080 Extra.
2100 Zenit, Aventurier, Dor de Ducă, Vestit, Dudu Gordon.
2120 Dămăroaia, Fudul, Beţiv.
2140 Bis, Spic, Avanti III, Ghimp, Adda Worthy, Zgomot.
2160 Farsa, Igen, Mura, Oborean.
2180 Baron, Elixir, Pati Worthy, Mura II, Vuet.
2200 Poeniţa, Champion junior.
2220 Izma, Olenca, Ghid, Tava.
2240 Zalud, Kalifa.

PREMIUL GROZEŞTI
Condiţie — 11500 lei

2100 Valmaş, Aventurier, Spic, Handicap.
2120 Bis, Painja, Sultan II, Avanti III, Mura, Zgomot, Vuet.
2140 Sonia Worthy, Oana, Durdulia, General Worthy, Olenca, Tava.
2160 Baron, Domnica, Mura II, Pinkerton, Valona, Kalifa, Eftimna.
2180 Gruia, Voinţa, Lăcrămioara, Busuioc.
2200 Centaur.
2220 Pock, Jarvis.
2240 Ninon.
2260 Jade.
2380 Cupidon.

PREMIUL BANEA-TRAP
Record — 20000 lei
Seria I
(3 reprize)

1690 Sonora, Vântişor, Sorvaneţ, Duda, Lăcrămioara, Curier, Busuioc.
1710 Kitty Clair, Redea, Belşug, Joppa Hanover.
1730 Hercegno, Dorita Mea, Edith, Amsel, Jade, Nation, Valentio.
1750 Venezia, Viitor, Parao, Prókàtor, Trixie.
1770 Oszlàny, Champion.
1790 Gondolat II, Roland D.

Seria II
(3 reprize)

1700 Centaur, Pandur, Josèdale Margot, Ben Hur.
1720 Du-te, Wodka, Peceora, Torent, Isabela, Stuf, Pacahantos, Talaz, Pleava, Ieroşca II, Giuditta, Dolly Worthy, Prinţ, Katy Caid, Ideal.
1740 Szelvesz, Mein Liebling, Blondella, Pai.
1760 Kanada, Primrose, Rai, Florica II, Quaramba, Naplopo, Jeannine Worthy.
1780 Voraus, Baron, Bajadere, Gretelbub, Hannibal II, Citronat Gordon.

Marţi, 26 Aprilie

PREMIUL GURA OCNIŢEI
Grupa C — 10500 lei

1700 Bis, Candriu, Spic, Painja, Poeniţa, Sultan II, Igen, Avanti III, Dor de Ducă, Beţiv, Oana, Ghimp, Mura, Glonţ, Mura II, Arvuna, Oborean, Zgomot, Valona, Winsome Josedale, Vuet, Vântişor, Belşug, Little Orphan.

PREMIUL GOVORA
Grupa E — 13000 lei

2200 Pinkerton, Jeles II, Vâlcea, Pikaver, Peter Worthy, Duda, King Worthy, Pandur, Lăcrămioara.

PREMIUL GOTHA
Handicap — 18000 lei

2000 Igen, Mura.
2020 Baron, Mura II.
2040 Champion junior.
2060 Izma, Vâlcea, Olenca, Tava.
2080 Pinkerton, Eggy, Kalifa.
2100 Sonia Worthy, Casatca, Pikaver, Duda, King Worthy.
2120 Domnica, Peceora, Pock, Bruma II, Jeles II, Centaur, Sorrento, Curier.
2140 Pandur.
2160 Harry Piel, Viziru, Cupidon, Havana.
2180 Kanada, Jade, Nation, Gruia.
2200 Joppa Hanover.
2240 Trixie.

PREMIUL GESHARA
Handicap — 13000 lei

2100 Du-te.
2120 Oswalda, Inel, Peceora, Jeles II.
2140 Rugina, Edith, Isabela, Ducesa, Dolly Worthy.
2160 Rosalinde, Amsel, Talaz, Colina, Guardian Girl.
2180 Primrose, Florenţa, Fama, Gruia.
2200 Lord Petaurist.
2220 Prókàtor.

PREMIUL GORDANIA
Handicap — 14500 lei

1640 Mura, Mohor.
1660 Baron, Sultan II, Igen, Mura II.
1680 Poeniţa.
1700 Izma, Credinţa, Ghid.
1720 Balta, Ciclop, Bunel, Pinkerton, Eggy, Vântişor.
1740 Du-te, Sonya Worthy, Catinca, Casatca, Duda, Lăcrămioara, Ezer jó.
1760 Domnica, Peceora, Pock, Pacahantos, Jeles II, Sorvaneţ, Centaur, Sorrento, Curier.
1780 Leona, Rugina, Edith, Isabela, Pleava, Ducesa, Giuditta, Belşug.
1800 Wodka, Amsel, Talaz, Guardian Girl, Viziru, Prinţ.
1820 Katy Caid.

PREMIUL GRIJA
Condiţie — 14500 lei

1680 Comoara, Lin, Va-ta.
1700 Zenit, Sorana, Crăiasa.
1720 Candriu, Cavaler, Fudul, Ştrengar.
1740 Holló, Dor de Ducă, Ghimp, Glonţ, Extra, Aluniş.
1760 Arvuna, Nataşa, Ostaş.
1780 Domniţa Harry, Beţiv, Adda Worthy, Dudu Gordon.
1800 Poeniţa, Mohor, Oborean, Petruş, Ghid.

PREMIUL GITHA
Condiţie — 11500 lei

2080 Elena, Jenny, Desiş, Habara.
2100 Diadia Lul, Lin, Dâmb, Va-ta.
2120 Flăcău, Harry Boy.
2160 Zenit.
2180 Ştrengar, Crăiasa.
2340 Ostaş.
2460 Beţiv.

Pariul austriac de astăzi

Pariul austriac va avea drept miză iniţială, astăzi la Băneasa-Trap, suma de 39.970 lei. Cu cota parte cuvenită din vânzarea buletinelor este de aşteptat ca astăzi să ajungă la aproape 60.000 lei. Contează la acest austriac 7 alergări şi anume: Pr. Ghidigeni, Pr. Greceni, Pr. Guadarama, repr. 1-a din Pr. Gazel, Pr. Gura Văii, Pr. Geneva şi repr. 1-a din Pr. Ghimeş.

CICLISM

Situație turbure în gruparea „Aquila-Marathon"

Se impune o grabnică revenire la sentimente mai bune

In preajma zilei de 17 Aprilie ne parveniseră o serie de știri cu privire la situația din sânul grupării „Aquila-Marathon". Firește, nu prea am luat în seamă versiunile, dar Vineri seară la închiderea înscrierilor am constatat, surprinși, o totală lipsă de „maratoniști".

Dar, colac peste pupăză, absența dela cursă a d-lui Petre Mihăilescu, — șeful grupărei susnumite, — a venit să întărească informațiile, că d-sa e supărat foc pe băeți, că le interzice (?) să mai fugă dacă nu-s perfect antrenați, că... etc.,, etc.

Bine, bine, te superi pe băeți, — înțelegem, — dar, să le interzici să fugă, asta nu mai înțelegem. Și apoi cum poate cere d. Mihăilescu unor mânji, majoritatea sub 20 ani, mulți din ei copilandri, să realizeze performanțe excepționale?! Este deadreptul absurd și extrema în care a căzut, ne surprinde.

Il știm că e inimos, pentru ale pedalei, dar nu înțelegem să terorizeze băeții.

Mai bine s'ar ocupa de pregătirea lor, așteptând ca aceștia să se călească dealungul a zeci de curse, și pe măsură ce cifra anilor se mărește.

Gruparea „Aquila-Marathon", care a dat la iveală un Agaton, un Tâlmaciu, trebue să-și urmeze, cu mult dichis și raționament exploatarea terenului bogat, compus din sumedenia de „țânci" pe care îi are, iar nu să le ceară peste puterile lor, căci asta nu poate fi decât dăunător

Și apoi sportul nu se face numai pentru victorie, — sau performanțe excepționale,— cum s'ar putea crede că-și închipue d. Mihăilescu. Fiecare fuge în limita posibilităților, în măsura în care a avut timp să se pregătească, în limita vârstei.

Deci d. Mihăilescu ar face bine s'o lase mai domol cu supărarea, să-și vadă de galeria puștanilor cari, într'un viitor apropiat, îi vor da satisfacție. Să procedeze părintește, așa cum se cere unui șef de grupare, să nu le fure plăcerea de a fugi, căci îi pierde cauzei cicliste, ci, prin atenție și bună voință, să-i îndrumeze, să nu le mai împuieze capul cu diferite ambiții nejustificate; într'un cuvânt, să facă sport pentru sport.

Ii atragem deci luarea aminte că a împins în extremis chestiunea și că ar fi fost mult mai nimerit să vină la startul probelor, cu galeria de „puștani". Ar fi avut ocazia să vadă că „asul d-sale" — cum îi place să-l intituleze pe Agaton — era într'o ținută desagreabilă.

Așteptăm, deci, o grabnică revenire la sentimente mai bune, în sânul grupării „Aquila-Marathon".

N'o cerem pentru noi, ci în numele bunului mers al pedalei și al mânjilor, cari au suferit mult, jinduind de dorul curselor.

— ion pedală —

Roți și pedale

Incepătorii și reprezentanții categoriei a III-a, sunt convocați în fiecare Marți, Miercuri, Joi și Vineri, la orele 18½, la Bordei, pentru antrenamentul oficios, în comun, de sub conducerea lui Mișu Antonescu și Ofmansky.

*

Prima reuniune pe pistă va avea loc la 1 Mai și, in prezent, nici un semn de viață.

Probabil că regizorii reuniunii, — recte „Metropola", — mai hibernează încă...

*

André Leducq, — populara vedetă franceză, — câștigătorul turului Franței 1930 și 1932, a reintrat după o absență de doi ani, făcând o frumoasă impresie în ciuda vârstei cam înaintate: 35 ani.

*

De când a reușit să se claseze înaintea unor oameni care îl lăsaseră în urmă— în pană, — și pe lângă care n'a mai fost văzut trecând, în tot timpul cursei, „bulldog"-ul Ștefan Dinu a obținut titlul de „omul invizibil".

Noi credem că e mai real: omul care a tăiat drumul.

*

Atragem atenția organizatorilor circuitului „Sf. Gheorghe" că traseul nu măsoară 119 km, ci cu 8—10 km. mai puțin.

O măsurătoare prealabilă, s'ar cuveni, deci.

*

La forul de specialitate au început operațiunile de pregătirea regiei marei curse a „Restaurației!"

In vederea pregătirii pentru sezonul actual, N. I. Țapu s'a stabilit la Jilava, satul său natal.

Firește, mai mult aer, mai multă liniște, și mai puține tentații.

Cursa pascală brăileană se va desfășura pe ruta: Brăila — Râul Buzăului — Brăila, în regia clubului ciclist Brăila.

UN GEST PIOS

In cursa de Duminică, handicapul „Aurel Frize", prin satul Vasilați, o femeie tânără arunca înaintea băeților flori.

Mașina organizatorilor a stopat, și cineva din ea a vorbit cu tânăra care aruncase flori. Era tristă, a zâmbit puțin, însă dureros și în ochi i-au prins să răsară mărgăritare...

Depărtându-ne, am întrebat cine e.

Ni s'a răspuns: fosta soție a alergătorului Aurel Frize, care în fiecare an, în această cursă, primește pe cicliști cu flori.

RUGBY

In atenția comisiei de selecție

Am fost singurul ziar care am anunțat la timp importanța covârșitoare ce prezintă disputarea unui campionat european de rugby la București.

Biroul federal cunoaște cauzele pentru care, jucătorii selecționații nu pot urma antrenamentul ?

Nimeni, însă, nu a intervenit la timp, pentruca jucătorii să poată veni în număr cât mai mare la antrenament !

Biroul federal al F.R.R. a făcut însă cunoscut jucătorilor :

După sărbători se atrage atențiunea tuturor jucătorilor selecționați de a urma cu strictețe pregătirile în vederea campionatului european!

E suficient însă să se atragă atenția? Nu cred oare diriguitorii rugbyului românesc că această pregătire prezintă o mai mare importanță și deci trebue să se ocupe mai îndeaproape de pregătirea selecționabililor ?

Cum se vor comporta reprezentanții noștri în fața unor echipe de talia Franței sau Germaniei ?

Crede poate F. R. R-ul că două săptămâni de pregătire sunt suficiente ?

Noi ne îndoim, iar perspectivele României în acest campionat european le vedem mai sumbre sub mantia realităților de azi, de cât sub impulsul entuziasmului de eri.

I. Ionescu

Programul matchurilor de Duminică

ONOARE

R.C.B.—P.T.T., teren III, ora 16.30.

R. C. 13—Sp. Studențesc, teren II, ora 16.30.

Stadiu Român—Viforul Dacia, teren I, ora 16.30.

PROMOȚIE

I.A.R. (Brașov)—Sp. Studențesc, teren IV, ora 16.30.

Victoria—Stadiu Român, teren I, ora 10.30.

C.F.R.—P.T.T., teren II, ora 10.30.

CATEGORIA II-a

Vif. Dacia—Sp. Studențesc, teren II, ora 9.

R.C.B.—T.C.R., teren III, ora 9.

Av. Sportiv—Victoria, teren I, ora 9.

P.T.T.—C.F.R., teren IV, ora 9.

SCRIMA

Consideratiuni asupra campionatului național de spadă

După cum am scris la timp, dă au fost înscriși 9 spadasini. dă, au fost învinși la s9padasini. Toate asalturile au fost corect susținute mai ales că de clasamentul în acest concurs depindea

M. NICULESCU DUVAZ

formarea echipei de spadă pentru campionatul Micii Antante.

CUM S'A DESFAȘURAT CAMPIONATUL

Prima luptă o susțin d-nii M. Banc și R. Fournaraki. După faze oarecum interesante, câștigă secundul cu 3—1 (O victorie la spadă este din 3 tușe).

Apar pe planșe apoi d-nii Gabrielescu și sub-lt. Popescu. Spre surprinderea generală sub-lt. Popescu cedează cu 0—3.

M. Duvăz—N. Marinescu 3—2. Acest asalt a fost cel mai emoționant.

Amândoi trăgătorii din aceiași sală ; la unul ambiția de a-și menține titlul, la altul dorința de a se impune printr'o victorie răsunătoare.

In această luptă s'a făcut remarcat stilul frumos în care a excelat Duvăz, care a reușit să-l învingă pe d. Marinescu la limită, fiind frenetic ovaționat de public.

Au urmat apoi d-nii : R. Brăescu—M. Banc 3—1. Lupta dintre lt. Dobre și sub-lt. Popescu a fost destul de interesantă ; sub. bre a cedat cu 1—3.

Furnaraki—Brăescu 0—3.

lt. Dobre a cedat cu 1—3. După felul cum a susținut acest asalt, d. Neculcea a lăsat să fie întrevăzut campionul național.

R. Brăescu—Marinescu 2—3 ;

Duvăz—Banc 3—0 ;

Gabrielescu—Brăescu 1—3 ;

Slt. Popescu—Marinescu 0—3 ;

Fournaraki—Neculcea 1—3 ;

După acest asalt aparatul electric n'a mai funcționat normal și continuarea campionatului s'a disputat sub conducerea unui juriu: director de luptă d. C. H. Rosetti (N. Boerescu); judecători, d-nii : G. Caranfil, R. Matak, comandor Baraniak apoi N. Boerescu (C. H. Rosetti).

Lt. Dobre—M. Duvăz 3—0 ; o revenire foarte frumoasă a lt. Dobre ; M. Banc—sub-lt. Popescu 1—3; Gabrielescu—Neculcea 1—3 ; lt. Dobre—Marinescu 1—3 ; Gabrielescu—Duvăz 1—3; Banc—lt. Dobre 0—3; Fournaraki—sub-lt. Popescu 3—2 ; Neculcea—Marinescu 2—3 , Brăescu—Duvăz 3—0 ; Banc—Neculcea 1—3 ; Gabrielescu—Neculcea 0—3 ; lt. Dobre—Fournaraki 1—3 ; Brăescu sub-lt. Popescu 2—3 ; Banc—Gabrilescu 3—2 ; Fournaraki—Duvăz 1—3; lt. Dobre—Brăescu 3—2; sub-lt. Popescu—Neculcea 2—3 ; Gabrielescu—Fournaraki 0—3 ; Banc—Marinescu 1—3 ; Brăescu—Neculcea 1—3 ; sub-lt. Popescu—Duvăz 2—3 ; lt. Dobre—Gabrielescu 2—3.

In acest asalt, s'a văzut o revenire a d-lui Gabrielescu, dar prea târzie, de oarece este ultimul asalt susținut de d-sa.

Fournaraki—Marinescu 3—2.

Ultimul asalt s'a ținut între G. Neculcea și M. Duvăz și a fost câștigat de primul cu 3—0.

In general toate cele 32 asalturi au fost corect susținute și s'au bucurat de o rară spectaculozitate. S'a remarcat însă lipsa d-lui căpit. Raiciu, care n'a putut lua parte la acest campionat.

După consumarea ultimului asalt d. căpit. Popescu a citit rezultatul technic.

I. G. Neculcea (sala Cercul Bucureștean) 7 victorii 10 tușe ;

II. N. Marinescu (sala Atanasiu) 6 victorii 12 tușe :

III. Mircea Duvăz (sala Atanasiu) 5 victorii 15 tușe ;

III. Robert Fournaraki (sala Cercul Bucureștean) 5 victorii 15 tușe ;

IV. Radu Brăescu (Cercul Bucureștean) 4 victorii 14 tușe ;

V. Lt. Marin Dobre (I. M. E. F.) 3 victorii 17 tușe ;

VI. Sub-lt. Marin Popescu (Cercul Militar) 3 victorii 19 tușe ;

VII. Șerban Gabrielescu (Tir) 2 victorii 20 tușe ;

VIII. M. Banc (Cercul Bucureștean) 1 victorie 23 tușe;

In urma rezultatului d-lor R. Fournaraki și M. Duvăz cari au amândoi câte 5 victorii și 15 tușe sunt declarați ocupanți ai locului 3 ex aequa.

D. George Neculcea este declarat campion național la spadă pe anul 1938—1939 și tot odată posesorul frumoasei statuete oferită de F. R. S. campionului!

Campionatul național de scrimă, femenin, a fost fixat de federația de specialitate la 1 Mai în Capitală.

A. POMPILIU

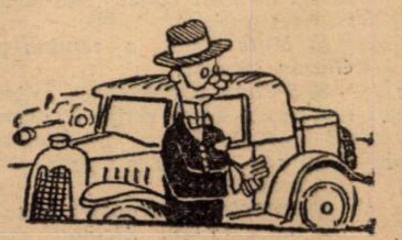

Volley-basket-ball

Programul matchurilor oficiale

In ședința de aseară a ligii Muntenia s'a hotărât ca vacanța de Paști să se respecte.

In consecință matchurile zilei a patra din returul campionatului regional au fost programate pentru ziua de 7 Mai.

VOLLEY-BAL FEFMENIN

Seria I-a

Duminică 1 Mai: Farma—Iureș, teren Sportul, ora 11.30 arb. M. Marinescu.

Duminică 1 Mai: Aurora—Telefon-Club, teren A. O. S., ora 10.30, arb. Ghițescu.

Duminică 1 Mai: Start Club—Vif. Dacia, teren C. F. R., ora 11, arb. Fr. Marinescu.

Seria II-a

Duminică 1 Mai: Bonaparte—Macabi, teren Sportul, ora 16.30, arb. T. Cojocărescu.

Duminică 1 Mai: Start B—Hai-Hai, teren C. F. R., ora 11.30 arb. Donici.

Duminică 1 Mai: Vergu—Caraiman, teren Sportul, ora 10.30 arb. Marinescu.

Duminică 1 Mai: Telefon B.—Iureș B, teren C. F. R., ora 10.30, arb. Donici.

VOLLEY-BAL CAT. I

Seria I

Duminică 1 Mai: Viforul Dacia—V. S. C., teren C. F. R., ora 10, art. Fr. Marinescu.

Duminică 1 Mai: O. C. B.—Macabi, teren A.O.S., ora 10, arb. Ghițescu.

Seria II

Duminică 1 Mai: C. F. R.—Av. Sportiv, teren C. F. R., ora 12, arb. Udenio.

Telefon Club—A.C.T., forfait ședință

VOLLEY-BALL CAT. II

Seria I-a

Duminică 1 Mai: Vif. Dacia—Caraiman, teren Velodrom, ora 10, arb. Augustide.

Duminică 1 Mai: Aurora—Energia, teren A.O.S., ora 8.30, arb. Kimelman.

Duminică 1 Mai: Inainte—C. F. R., teren Sportul, ora 11, arb. Bădescu.

Duminică 1 Mai: Radu Vodă—B. T. M. T., teren Sportul, ora 10, arb. R. Ionescu.

Seria II-a

Luceafărul—A.C.T., forfait ședință.

Duminică 1 Mai: V.S.C.—Av. Sportiv, teren Sportul, ora 8.30, arb. A. Dumitrescu.

E.F.A.—Iuventus, forfait ședință.

Duminică 1 Mai: Bonaparte—Macabi, teren Sportul, ora 16, arb. Cojocărescu.

Duminică 1 Mai: Vergu—O.C.B., teren Sportul, ora 9.30, arb. Marinescu.

VOLLEY-BALL CAT. III

Duminică 1 Mai: C.F.R.—E. F. A., teren C.F.R., ora 16, arb. Florian.

Vif. Dacia—V.S.C., forfait ședință.

Duminică 1 Mai: Bonaparte—Radu-Vodă, teren Sportul, ora 15.30, arb. Cojocărescu.

Duminică 1 Mai: Macabi—Pebe, teren A.O.S., ora 15.30, arb. Eddy Conn.

BASKET-BALL CAT. I

Seria I

Duminică 1 Mai: Aurora—Telefon, teren A.O.S., ora 11, arb. Ghițescu.

Seria II

Duminică 1 Mai: A.C.T.—E.F.A., teren C. F.R., ora 12.30, arb. Udenio.

BASKET-BALL CAT. II

Seria I

Duminică 1 Mai: Arhitectura—Pebe, teren Sportul, ora 12, arb. D. Kiegler.

Duminică 1 Mai: A.C.T.—Aurora, teren A.O.S., ora 17.45.

Seria II

Duminică 24 Aprilie: Energia—Iuventus, teren Sportul, ora 10, arb. C. Riegler.

Duminică 1 Mai: E.F.A.—O. C. B., teren Sportul, ora 10, arb. C. Riegler.

Duminică 1 Mai: Luceafărul—V.S.C., teren Sportul, ora 9, arb. Udenio.

Duminică 1 Mai: Rahova—C.F.R., teren C.F.R., ora 9, arb. R. Ionescu.

BASKET-BALL CAT. III

Radu-Vodă—V.S.C., forfait ședință.

Duminică 1 Mai: C.F.R.—Vif. Dacia, teren C. F. R., ora 16.30, arb. Avachian.

Turneul pascal depe terenul A. O. S.

Grupările O. C. B. și Aurora vor organiza în zilele Paștilor un turneu sistem fulger, care va conține trei competițiuni: Volley masculin prima zi, 24 Aprilie. Basket-ball a doua zi și Volley femenin ziua a treia. Se pot inscrie echipe din toate categoriile afiliate F. R. B. V.-ului, taxa de înscriere fiind de 40 lei de echipă. Câștigătorii vor primi câteo cupă, iar echipele de categoria II-a, cele mai bine clasate, câte o plachetă.

Antrenamentul de eri al clubului Venus

„Venus" secția de atletism a făcut eri după amiază pe stadionul A. N. E. F. un antrenament general. S'a lucrat aproape la toate probele atletice și membrii săi au dat completa satisfacție.

A luat parte la antrenament și un mare număr de elevi dela următoarele licee, care s'au pregătit în vederea campionatelor interșcolare din 8, 9 și 10 Maiu:

Colegiul naț. Sft. Sava, Marele Voevod Mihai, Principele Carol, Șincai, Profesorii Asociați, Gheorghe Lazăr, Titu Maiorescu și Mihai Viteazu.

Antrenamentul a avut loc sub conducerea d-lor Eugen Bran, A. C. Mazilu și sub directa supraveghere a d-lui Constantin Leoveanu, președintele secției de atletism a clubului Venus.

Viitorul antrenament va avea loc Joi dimineața la ora 9.30.

ATLETISM

Campionatele universitare ale Americei

Federația de specialitate a Statelor-Unite, a luat deciziunea ca anul acesta campionatele universitare de atletism să se desfășoare în zilele de 17 și 18 Iunie la Minneapolis.

Deși mai sunt două luni până la această dată, echipele universitare au și început antrenamentele.

Atleții americani în Europa

O echipă a Universităților din Cornelle și Princenton se va deplasa în Iulie în Europa pentru a întâlni în Anglia echipele universităților din Oxford și Cambridge. Prezența americanilor pe vechiul continent este un eveniment de importanță deosebită.

Atleții germani vor fi antrenați după o metodă specială în vederea jocurilor olimpice și campionatelor europene

Doctorul Ritter von Halt, conducătorul atletismului german, președintele federației internaționale de hand-ball și care a fost președintele comitetului de organizare a jocurilor olimpice de iarnă dela Garmisch, este în același timp unul din directorii lui Deutsch Bank.

Corespondentul ziarului „L'Auto" l-a găsit în momentul când trebuia să plece la Viena cu avionul.

Cu toate că existau ordine precise de a se împiedica intrarea ziariștilor străini, în birourile federației de atletism, a fost făcută totuși, o excepție, pentru corespondentul „L'Auto"-ului.

In primul rând, acesta a cerut conducătorului atletismului german, să-i vorbească despre participarea Germaniei la viitoarele campionate ale Europei.

„Antrenamentul atleților noștri va începe atunci când timpul va permite, a declarat d-sa. Campionatele Germaniei se vor disputa la 30 Iulie la Breslau, iar după acest examen echipa noastră va fi formată.

După ce lista reprezentanților noștri în campionatele Europei va fi cunoscută, vom aplica un nou plan de antrenament.

Noi nu vom reuni dinainte toți atleții într'un singur campament.

Vom desemna antrenori pentru fiecare specialitate și aceștia vor veghia la antrenamentul atleților acolo unde ei se vor afla.

Fiecare va fi deci preparat în mod izolat, într'un mediu familiar. Suntem încredințați că metoda aceasta va da rezultate admirabile.

ELEMENTE NOUI

„Sperăm că echipa noastră va beneficia de prezența elementelor tinere.

Tot astfel de elementele austriace, printre cari vom cita pe săritorul cu prăjina, Proksch, care a sărit 4 m. 12 în sezonul trecut, pe alergătorul Gudenus, un atlet de clasă pe 400 metri.

Sunt de așteptat surprize, datorite elementelor tinere.

MATCHUL EUROPA-AMERICA ȘI JOCURILE DELA TOKIO

„Pentru a nu concura campionatele europene, vom organiza această întâlnire cu data irevocabilă de August 1939.

In ce privește jocurile olimpice dela Tokio, s'a stabilit la Cairo un acord perfect.

Atleții germani din care se va compune echipa, vor fi pregătiți cu mult înainte, iar plecarea la Tokio se va face în așa fel, ca ei să aibe la dispoziție un timp mai lung".

Atleții români se antrenează în vederea noului sezon

In Capitală activitatea izolată, în schimb în provincie se obsearvă multă animație

Vacanța Paștelui servește atleților români o ultimă perioadă de antrenament în vederea noului sezon care își deschide porțile la începutul lunei Mai.

După cum este și natural, aceste două săptămâni vor servi campionilor noștri spre a-și pune la punct forma, pentru a se prezenta în cele mai bune condițiuni în noul an atletic.

MATCHUL CU TURCIA ȚINTA TUTUROR ATLEȚILOR

Matchul internațional dela 29 Mai constitue, după cum este și natural, ținta atleților noștri. In vederea acestui concurs se pregătesc și se antrenează campionii români care țin cu orice chip să facă o figură frumoasă la Ankara.

IN CAPITALA LIPSEȘTE ANIMAȚIA

In vacanță, activitatea atletică nu este atât de intensă în Capitală, o parte din atleții buni fiind plecați.

La stadionul A.N.E.F., pista excelentă și cadrul minunat pe care le oferă impunătoaul teren din Dealul Spirei, pot fi văzuți zilnic: Ciaclani care pregătește decathlonul. Campionul național se antrenează în special la prăjină — singura lui probă slabă.

Alături de atletul Venusului, se antrenează Spaniol.

Campionul național la înălțime este în concediu și speră să atingă în acest început de sezon 1 m. 75.

La Velodrom, atleții Viforului Dacia sub supravegherea lui Calistrat și Lupan lucrează de două ori pe săptămână. La Bragadiru, Stadiul Român sub supravegherea atentă a d-lui ing. N. Mărăscu își continuă serios pregătirile.

Tânăra secțiune de atletism a clubului Venus este în plină activitate și întreaga atențiune este îndreptată asupra școlarilor.

IN ORAȘELE DE PROVINCIE S'AU INTORS CAMPIONII

La Brăila, întoarcerea lui Gurău a dat o animație neobișnuită ședințelor de antrenament.

La Brașov, clubul săsesc de gimnastică și sport, profitând de prezența lui: Kreisel, Mossberger, Schuller, etc., lucrează de două ori pe săptămână pe stadionul de sub poalele Tâmpei.

La Cluj, Universitatea și-a întrerupt antrenamentul. Studenții fiind în majoritate plecați. In schimb cei dela C. A. C. lucrează intens.

Liga de atletism Bucovina și-a stabilit programul de activitate

Cernăuți, 19 (prin telefon). — Liga de atletism Bucovina a ținut astăseară la ora 7, o importantă ședință sub președinția d-lui Nichifor Mocert, fixând programul manifestațiilor sportive până la la 1 Iulie a. c. după cum urmează:

8 Mai, Cros, pe distanța de 2500 metri pentru cupa Gheorghe Vântu.

14 și 15 Mai, campionatele interșcolare, în toată Bucovina și nordul Moldovei.

21 și 22 Mai, campionatele interșcolare regionale ale Bucovinei.

28 și 29 Mai, concursurile inspectoratului premilitar din Cernăuți, pe subcentre.

4 și 5 Iunie concursurile regionale între echipe femenine, pentru cupa d-na Elena Vântu, și campionatele regionale de pantaclon.

8 Iunie concursuri cu cele mai bune elemente din regiune pentru demonstrarea atletismului.

11 și 12 Iunie campionatele regionale de juniori.

18 și 19 Iunie, campionatele regionale femenine.

25 și 26 Iunie, campionatele regionale de seniori.

29 Iunie stafeta în oraș, pentru cupa „Sf. Petru" pe o distanță de 3600 metri.

Cum se vede, un program destul de bogat, rămâne să vedem numai dacă va putea fi realizat în întregime.

Programul dela 1 Iulie înainte nu s'a putut alcătui, acesta fiind în funcție de data campionatelor naționale de atletism.

AUTOMOBILISM

Cu automobilul în jurul pământului

O călătorie de mari proporţii organizată de A. I. A. C. R.

Asociaţia Internaţională a Automobil Cluburilor Recunoscute va organiza în iarna viitoare (1938—1939) „Turul lumii" în automobil.

Regisând această călătorie, A.I.C.A.R-ul şi-a propus să ofere automobiliştilor un voiaj în grup şi în condiţiuni cu totul avantajoase prin ţări noui, unde turismul în automobil este necunoscut sau puţin desvoltat.

Deschizând noui orizonturi automobiliştilor avizi de impresiuni noui, A.I.A.C.R-ul vrea să ajute desvoltarea turismului internaţional în automobil..

Prima ideie a A.I.A.C.R-ului a fost să organizeze un singur voiaj în jurul lumii. O astfel de călătorie ar fi prezentat un interes considerabil întrucât itinerariul, după vizitarea Indochinei, ar fi traversat China prin Nanning, Canton, Nanking şi Shanghai. Ar fi o noutate devenită posibilă în urma contsruirii, în ultimii ani, în China a 120.000 km. de drumuri.

Acest proect a fost abandonat din cauza ostilităţilor chino-japoneze.

Totuşi, dacă împrejurările vor permite, nu este exclus să intervină o modificare a programului, dirijându-se caravana prin Hanoi spre Nanning, Canton şi Hongkong, unde se va îmbarca pentru Japonia.

TREI GRUPURI

Aceste consideraţiuni au determinat pe organizatori să ofere participanţilor una din următoarele trei alternative :

a. O călătorie până la Calcuta cu întoarcerea în Europa, în automobil până la Bombay şi cu vaporul dela Bombay la Marsilia, Geneva sau Triest. Participanţii la această călătorie vor forma grupul A.

b. Aceiaşi călătorie cu grupul A până la Calcuta prelungită apoi până la Saigon. Dela Saigon, participanţii vor putea fie să reintre direct în Europa, fie să viziteze Indiile olandeze, cu întoarcerea în Europa cu vaporul dela Batavia la Marsilia. Participanţii la această călătorie vor forma grupul B.

c. Călătoria cu grupul A şi B până la Calcuta şi Saigon, prelungind itinerariul în jurul lumii, cu întoarcerea prin Japonia şi Statele Unite. Participanţii la această călătorie vor forma grupul C.

Călătoria este o manifestare turistică. Ea nu constitue o expediţie periculoasă sau hazardată.

Itinerariul a fost bine ales şi organizat cu concursul Automobil Cluburilor naţionale şi autorităţile ţărilor traversate.

Călătoria poate fi întreprinsă de toate trăsurile de turism în bună stare şi este accesibilă doamnelor.

ITINERARIUL

Călătoria proectată de A.I.A.C.R. urmează să înceapă la Paris şi să atingă următoarele oraşe principale : Viena - Budapesta-Belgrad-Ankara - Beyrouth - Bagdad-Teheran-Delhi,Calcuta-Singapore-Saigon - Kobe-Tokio-Yokohama - Honolulu-San Francisco-Los Angeles-El Paso-Nashville-Washington-New York-Havre - Paris.

La 7 şi 8 Mai se va desfăşura concursul de regularitate „Circuitul Unirea"

Sezonul automobilist al anului în curs se va inaugura în ziua de 1 Mai, prin disputarea pe şoseaua Bucureşti-Giurgiu, a probei de viteză pe kilometrul cu plecarea şi oprirea pe loc.

O săptămână mai târziu se va desfăşura „Circuitul Unirea", competiţiune de regularitate fixată pentru zilele de 7 şi 8 Mai.

Intrecerea numărând două etape va începe din Ploeşti şi va lua sfârşit în acelaş oraş.

ETAPELE

Sâmbătă 7 Mai, concurenţii vor trebui să parcurgă distanţa: Ploeşti-Târgovişte-Găeşti-Piteşti-R. Vâlcea-Sibiu.

Adoua zi, se va acoperi parcursul: Sibiu-Făgăraş-Râşnov. Drumul Reginei-Sinaia-Ploeşti.

TREI PROBE COMPLIMENTARE

Concursul de regularitate va fi completat cu trei probe cari vor colabora la stabilirea clasamentului.

Astfel, la Sibiu, înainte de plecarea în cea de a doua etapă, se va ţine un concurs de pornire cu motorul rece.

In aceiaşi zi, se va disputa o cursă de coastă pe porţiunea de şosea de pe Drumul Reginei.

In fine, după sosirea la Ploesti se va ţine o probă de îndemânare.

INSCRIERILE pentru concursurile sportive ale „Tinerimii Române"

Se ştie că în luna Maiu au loc concursurile „Tinerimei Române" în cadrul cărora vor avea loc şi concursuri sportive.

In legătură cu aceste concursuri Societatea „Tinerimea Română" aduce la cunoştinţă că: studentele şi elevii se mai pot înscrie la concursurile sportive.

PROBELE SUNT URMATOARELE :

PENTRU STUDENŢI

Pentathlon

1) Tir de calibru mic (10 lovituri dela 50 m. în poziţia culcat nerezemat).

2) Aruncarea grenadei de instrucţie.

3) 100 m.

4) 1500 m.

5) săritura în lungime.

PENTRU ELEVI DE LICEU

1) Tir de calibru mic în aceleaşi condiţiuni ca la studenţi.

2) Ştafeta 4x100 m.

3) Oină.

Inscrierile se pot face individual la sediul Societăţii „Tinerimea Română" b-dul Schitu Măgureanu No. 4, însoţite de suma de lei 16 costul gloanţelor şi ţintei.

Intre necesitate şi realitate
Adevăratul sens al mişcării sportive

Focşani. — **Am ţinut la curent pe ctitorii noştri, arătându-le care este adevărata activitate a asociaţiilor sportive locale.**

Am arătat totdeauna la timp oportun ce s'a făcut cu folos şi ce s'a omis din programul general al activităţii. Nu am cruţat nimic şi pe nimeni, când a fost vorba să slujim adevărul.

Dela început am strigat că nu înţelegem să se facă sport, decât pentru educaţia tineretului, pentru întrebuinţarea timpului acestui tineret şi, în această situaţie, nu se poate vorbi decât de sportul amator.

Luăm atitudine dârză contra câtorva grupări din localitate, ai căror conducători nu au căutat până acum, decât să profite de pe urma sportului.

Nu am pregetat să combatem amestecul elementelor străine de neam în conducerea sportului local.

Observatori imparţiali şi perseverenţi, am descoperit multe camuflări printre rândurile conducătorilor cluburilor sportive.

Şi cum imperativul activităţii sociale a tineretului de astăzi este naţionalismul şi ţinând seamă că foot-ball-ul este unul dintre ramurile sportive cu mai mare înrâurire în massele tineretului, cerem justificat ca aceşti conducători să fie români.

In lupta ce vom începe pentru ridicarea prestigiului tineretului sportiv şi salvarea lui din ghiarele acestor profitori, vom demasca în toată goliciunea lor, procedeele acestora.

CUPA ŞERBAN POPESCU
se va disputa între echipele din Ploeşti

In amintirea acelui ce a fost Şerban Popescu pentru tineretul ploeştean, d. ing. Barbu Popescu a pus în joc o cupă, care să-i poarte numele şi care să se dispute între echipele prahovene de woley-ball în zilele de Paşti.

Această frumoasă iniţiativă a fost încredinţată spre spre realizare Clubului „S. K. 38" şi merită a fi lăudată, deoarece readuce pe iubitul şi neuitatul lor Şerban în mijlocul celor ce l'au cunoscut.

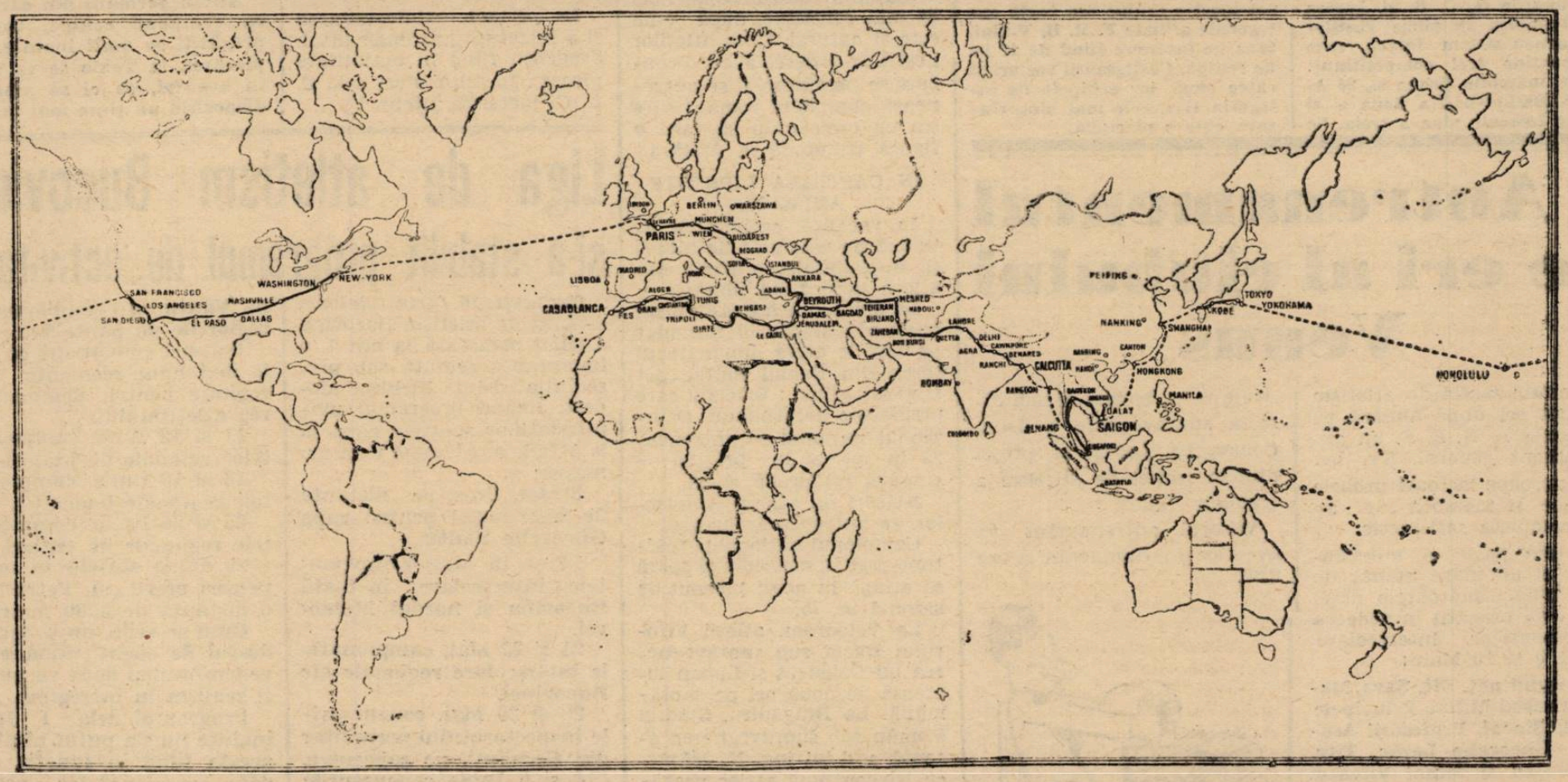

TRASEUL CĂLĂTORIEI CU AUTOMOBILUL IN JURUL PĂMÂNTULUI ATINGE TOATE CONTINENTELE, AFARĂ DE AUSTRALIA

Pagina Boxului

România a fost admisă cu unanimitate de voturi în comitetul de urgență al I. B. U-ului

Un mare succes al d-lui Const. Aureliu

Am anunțat eri că, în congresul I.B.U., ținut Sâmbăta trecută la Milano, România a fost acceptată în comitetul de urgență al forului, alături de Franța, Germania, Italia, Belgia și Olanda.

Revenim astăzi cu amănunte arătând, dela început, că reprezentantul nostru, d. Constantin Aureliu, secretarul general al F.R.Box-ului, a cunoscut, la Milano, un succes de mari proporții.

CU UNANIMITATE DE VOTURI

Chestiunea admiterii României în comitetul de urgență al I.B.U.-ului a figurat pe ordinea de zi a adunării de Sâmbătă și nu a întâmpinat nici o opoziție.

Acceptarea României s'a făcut cu unanimitate de voturi și secretarul general al F.R.Box-ului a fost ținta simpatiilor tuturor congresiștilor.

O SUCCINTA ȘI CONVINGATOARE EXPUNERE

Inainte de a se pune la vot chestiunea acceptării României în comitetul de urgență al I.B.U.-ului, d. Constantin Aureliu a făcut o succintă expunere, arătând în puține dar simțite cuvinte, situația boxului în România și insistând asupra rezultatelor obținute de reprezentanții noștri, amatori și profesioniști, în diferitele întâlniri internaționale.

Expunerea d-lui Aureliu a fost atât de convingătoare, încât ultimele cuvinte ale sale au fost acoperite de aplauze unanime și congresiștii, în picioare, au aclamat intrarea României în comitetul de urgență al forului.

SUCCESUL D-LUI AURELIU ESTE SUCCESUL ROMÂNIEI

Al 28-lea congres al I.B.U.-ului a însemnat nu numai un succes personal al d-lui Aureliu, ci un succes a boxului românesc și chiar al sportului nostru în general.

Succesul d-lui Aureliu este un succes al țării.

INVITAT PRETUTINDENI

După consumarea ordinei de zi a congresului, reprezentanții celor 64 națiuni au înconjurat cu toată atenția pe delegatul României, căruia i-au făcut invitații în vederea unor turnee ale echipei noastre de amatori.

Secretarul general al F.R. Box-ului a comunicat celor cari i-au cerut concursul că, în principiu, este de acord cu propunerile făcute, dar nu poate da un răspuns precis, întrucât aceste importante chestiuni trebue să facă subiectul deliberărilor comitetului F.R.Box.

C. AURELIU

Seara, reprezentantul nostru a fost invitat la Scala, iar pentru a doua zi i se propuseseră numeroase conciliabule în vederea punerii la punct a unor întâlniri internaționale.

D. Aureliu, silit de împrejurări, nu a putut răspunde acestor delicate și măgulitoare atenții.

LA SENS

Prezența d-lui Aureliu fiind reclamată la Sens, unde echipa României a repurtat Duminică seara o strălucită victorie, reprezentantul României a părăsit Milano cu primul tren și Duminică a asistat la cel de al șaptelea succes repurtat în Franța de amatorii noștri.

I.B.U.-ul are un nou președinte:

Contele di Campello

Al 28-lea congres internațional pugilistic, care a avut loc la Milano sub președinția d-lui Ramel, și-a terminat lucrările.

Au luat parte la acest congres delegații Germaniei, Belgiei, Franței, Italiei, României, Elveției și Cehoslovaciei.

După aprobarea raportului financiar, congresul a decis ca pe viitor națiunile să aibă dreptul la următoarele numere de voturi: Germania, Franța, Italia: 10 voturi fiecare. Belgia: 6 voturi. Brazilia, Elveția, Cehoslovacia: 2 voturi și România și Jugoslavia: 1 vot.

Franța a propus adoptarea unui bandaj protector pentru boxeuri. După o lungă desbatere, propunerea franceză a fost acceptată cu condiția ca bandajul să fie de tipul celui italian elastic și strâns.

Deasemeni funcțiunea de manager a fost reglementată, iar termenul de contestații a fost fixat la 3 luni. Noul comitet de conducere al I. B. U.-ului a fost constituit după cum urmează: președinte, Contele Francesco di Campello (Italia); vice-președinți: d. Vanthoff (Belgia), dr. Metnner (Germania), Margueron (Elveția); secretar general: d. Paul Rousseau (Franța).

Federațiile de Box din Germania, Belgia, Franța, Italia, România și Olanda au fost invitate să-și numească reprezentanți în comitetul de urgență al I.B.V.-ului.

Dece boxeurii români nu sunt selecționați pentru America?

O intervenție serioasă făcută de F. R. Box la Budapesta

Am publicat eri în coloanele ziarului nostru despre străduințele făcute de d. Word de a aduce în America o excelentă echipă amatoare din Europa pentru un turneu dincolo de ocean.

D. Kankowski, secretarul general al F.I.B.A., a întocmit un tablou de probabili selecționați pentru acest turneu.

Din „probabili", lipsesc boxeurii români; nici un pugilist de al nostru nu a fost selecționat.

Cauza trebuie căutată în anumite sentimente pe care d. Kankowski — ungur de origină — le are pentru sportul românesc.

D. Kankowski nu uită recenta înfrângere de 15—1 suferită de echipa ungară la Timișoara și caută să se răsbune.

Nu știm dacă sportul are ceva cu politica naționalităților sau una din ele poate lovi în alta.

Știm că sportul este internațional și e chemat (mai ales când el este amator) să vină ca să modeleze asperitățile născute în afara lui.

O INTERVENȚIE A F.R. BOX-ULUI

Secretariatul general al F.R.Box-ului, luând, din ziare, cunoștință că d. Kankowski cu dela sine putere alcătuește echipe pentru două turnee în America și că forul nostru pugilistic nu e întrebat, a hotărît să facă o intervenție serioasă la Budapesta.

Astfel acum câteva zile F. R. Box-ul a adresat d-lui Kankowski o scrisoare prin care cere explicațiuni pentru... inexplicabila lui atitudine.

Oare d. secretar general al F.I.B.A. nu-și amintește că recent, la Milano, Oșca a fost învins de puțin în finală de Sergo, cu ocazia campionatelor europene sau oare același d. Kankowski, care, din nenorocire pentru noi, este ungur, nu-și reamintește că la Timișoara selecționații lui pentru America au fost crunt bătuți de boxeurii noștri de numele cărora nu binevoește să-și amintească?

SA NE RETRAGEM DIN F. I. B. A.!

Propunem forului pugilistic ca să retragă federația noastră din așa zisa autoritate pugilistică internațională cu sediul la Budapesta.

Nu avem decât necazuri de pe urma tutelei ungurești a d-lui aKnkowski.

Decizii furate, deplasări păgubitoare și atitudini înjositoare pentru prestigiul nostru național.

Să se termine odată cu această tutelă a d-lui Kankowski.

I. S.

Probabil

Toma Aurel, Sangchili sau Brown

vor boxa la 19 Mai la Paris cu Peter Kane

Jeff Dickson a făcut declarațiuni presei franceze în legătură cu pensionarul său Peter Kane.

Astfel, cunoscutul promotor spune că reuniunea care o proiectase la 12 Mai, se va ține la 19 Mai, tot la Palais des Sports.

Deși adversarul lui Kane n'a fost încă desemnat, crede că el va fi ales dintre Brown, Sangchili și... TOMA AUREL.

Părăsind Franța, Dickson s'a îndreptat spre Londra.

Reuniunea dela Giulești

Duminică 22 Mai, la ora 11 dim.. se va ține pe stadionul Giulești, o reuniune de box al cărei program profesionist are următoarea înfățișare:

Mielu Doculescu — Benjamin Adania.

Const. Cionoiu — Patriciu Milcoveanu, pentru titlul național semi-mijlociu.

Dumitru Iordănescu — Vasile Stoian.

Patru matchuri de amatori vor completa acest program.

Merlo Preciso a provocat pe Heuser

Italianul Merlo Preciso a depus la I. B. U. cauțiunea de 5000 de franci, în vederea matchului său cu Adolf Heuser pentru titlul european și mondial al categoriei semi-grea.

Sys a învins pe Zanetti în prima repriză

Charles Sys, campionul Belgiei la categoria semi-grea, a întâlnit la Ostenda pe italianul Zanetti, pe care l-a învins în prima repriză.

Belgianul, deși a avut o pradă ușoară în Zanetti, merge cu pași repezi spre titlul european al categoriei semi-grea.

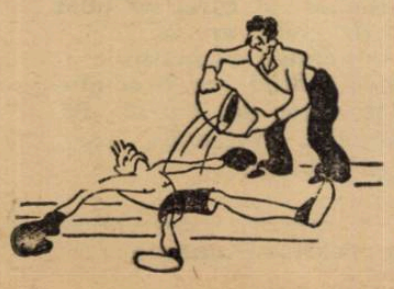

Comunicat

Primim:

In urma hotărîrii celui de al 28-lea congres al I. B. U. ținut la Milano în ziua de 1 Aprilie, în unanimitate s'a decis ca, din acea zi, comitetul de urgență, compus din Franța, Germania, Italia, Belgia și Olanda, să fie completat cu România.

F. R. Box

Breack... stop... out...

Campionul Franței la categoria semi-grea, Laurioi, va întâlni la 6 Mai, la Dublin pe Mac Avoy, fostul deținător al acestui titlu în Anglia.

*

Reuniunea dela Bruxelles, a fost amânată deoarece adversarul lui Wouters e bolnav. Totuși e posibil ca Baillé să întâlnească pe Peter Kane, la Leicester.

*

Campionul Cubei Boy Finnigan își va face reintrarea la 8 Mai la Marsilia în fața lui Kid Richer.

*

Matchul Dogniaux—Johnny King a fost amânat la 28 Aprilie.

*

Fostul campion al lumei la categoria pană, Freddie Miller, va întâlni la 12 Mai la Swansea pe Len Benyon.

Turneele pascale

dela București și Timișoara vor fi urmărite de comisia de selecție

— Ședința de aseară a selecționeurilor —

După cum am anunțat, aseară s'a întrunit la F.R.F.A. comisia de selecție.

In cadrul acestei ședințe s'a hotărît ca d. maior Al. Săvulescu să asiste de Paști la matchul Gloria—Ripensia de la Arad și la turneul Gradjansky dela Timișoara. In acest timp, restul membrilor vor urmări partidele de la București, divizionare și cele din cadrul turneului Ungariei B.

Totodată, comisia a decis ca viitoarea ședință să aibe loc la 27 Aprilie. Atunci vor fi desemnați și observatorii pentru matchurile de cupă dela 1 Mai.

Jucătorii selecționați vor fi chemați să vie în București la 3 Mai, cu o zi înainte de matchul cu Phöbus care se va disputa la 4 Mai.

Spakow-Charles Rutz la 22 Mai

Matchul se va ține la București

Aseară, Moți Spakow, fostul campion al Romăniei la categoria grea, a semnat un contract în baza căruia se va întâlni cu Charles Rutz, campionul Franței și de două ori învingător al lui Vasile Șerbănescu.

Matchul se va disputa în București, la Arenele Romane, în ziua de 22 Mai.

Pe programul reuniunei va figura și Ilie Petrescu, actualul deținător al titlului național la toate categoriile. Adversarul său nu a fost încă desemnat.

Ben Foord va boxa cu Heuser sau Neusel

Berlin, 19. — Se pregătește organizarea unei întâlniri între Heuser și Ben Foord pentru luna Iunie și o revanșă între Neusel și Ben Foord.

Recentul învingător al lui Foord, a primit dealtfel o ofertă din Statele Unite, pentru a boxa cu Tommy Farr.

Juniorul Romulus Popescu a bătut recordul național la aruncarea discului

Eri în cadrul antrenamentului grupărei Viforul Dacia, care a avut loc pe terenul Velodrom, juniorul Popescu Romulus a aruncat discul la 37,95 m. aruncare care constitue un nou record național la juniori. Acestă performanță care constitue un nou record național nu poate fi omologată deoarece a fost făcută la antrenament și juriul necesar nu a fost pe teren ca să poată fi omologată.

La antrenament au asistat d-nii Tr. Popovici, A. Lupan și F. Calistrat.

San Romani în formă

New-York. — San Romani, care poate fi considerat alături de Glen Cunningham, drept cel mai bun alergător american pe mila engleză, și-a reabilitat slabul sezon pe care l-a avut pe pistă acoperită în iarna trecută, din cauza unei boale.

Intr'un handicap al unei reuniuni organizate la New-York a reușit, dând 115 yardzi (100 m.) înainte, să acopere mila engleză în 4 m. 15 s. învingând pe studentul Conforti, depășindu-l cu 0,90 m.

Acest timp este excelent considerând că el a fost stabilit pe pistă acoperită în întregime plată, și cel mai bun timp este de 4 m. 12, care îi aparține lui Nurami de zece ani.

First Viena învinsă la Ankara

Ankara, 19. — Eri a avut loc aci un match internațional de football între First Vienna și echipa combinată a grupărilor Gentchler și Gutch.

Echipa gazdă a învins pe vienezi cu 2:0.

Inotătoarele olandeze se reîntorc în patrie

Copenhaga, 19. — Turneul inotătoarelor olandeze în Danemarca a luat sfârșit ieri, odată cu consumarea concursului dela Svendberg.

Rezultatele probelor principale:

200 m. spate: Cor Kint (Olanda), 2 min. 44,1 secundă.

200. m. brasse: Jofie Waalberg (Olanda), 3 min. 01, 3 secunde.

100 m. crawl: Gunvor Kraft (Olanda), 1 min. 09,8 secunde.

Inotătoarele olandeze se îmbarcă mâine pentru Haga.

Schmeling pleacă Luni în America

Berlin, 19. — Max Schmeling, recentul învingător al lui Steve Dudas — se va îmbarca în ziua de 25 Aprilie pentru America, unde va începe pregătirile, în vederea întâlnirei cu Joe Louis.

Presa germană este preocupată încă de pe acuma de acest match, și-l așteaptă cu mult optimism, scontând de pe acum victoria lui Schmeling.

Selecționatele României nu vor mai putea juca decât cu echipe naționale

Din cercurile U. F. S. R-ului, suntem informați că forul diriguitor al sporturilor românești nu va permite ca în viitor o selecționată, care va purta titulatura de reprezentativă a țării, să întâlnească alte formații decât echipe naționale ale altor state.

Data de 15 Mai a fost rezervată semifinalelor Cupei României

Un membru al comisiei Cupei României ne-a informat aseară că data de 15 Mai a fost rezervată semifinalelor Cupei României.

Tot mister „G"

Tănăsescu, învins în semifinala handicapului de dublu la Nissa

Nissa 19. — Turneul internațional disputat în localitate a ajuns în fazele finale. La simplu doamne și la dublu domni s'au disputat și finalele.

In semifinala handicapului de dublu M. „G" alături de Lesneur a învins perechea Tănăsescu—Clauzel cu 6:2, 6:1.

Celelalte rezultate:

SIMPLU DOMNI. — Semifinală: Lesneur b Jaquemet (Fr.) 6:2, 6:2.

DUBLU DOMNI. — Finală: Lesneur, Kho-Sin-Kie b Destremeau — Genthien 6:1, 7:9, 1:6, 6:4, 9:7

SIMPLU DOAMNE. — Finală: Mathieu b. Weiwers (Luxemburg) 7:5, 6:3.

DUBLU MIXT. — Semifinală: Saint Omer—Roy Karsten (Fr.-Ol.) b. Mathieu Genthien 4:6, 6:3, 8:6 !!

Half - Destremeau b Weiwers—Lesneur 6:2, 5:7, 6:3!!

U.F.S.R. a cerut F.R.F.A.-ului tabloul antrenorilor străini care activează în țară

U.F.S.R.-ul a trimis secretariatului F.R.F.A-ului o adresă ,prin care îi cere să i se trimită de urgență lista tuturor antrenorilor grupărilor afiliate federației de football.

D. O. Luchide a și întocmit acest tablou, cu toți antrenorii cluburilor din țară și azi va fi înaintat forului nostru suprem.

Măsura U.F.S.R.-ului, pe cât suntem informați, face parte dintr'un mare program de limpezire a problemei referitoare la antrenorii străini, carl activează în prezent în țară.

L'Auto scrie:

Milică Teodorescu la dispoziția welter-ilor și mijlociilor

Lyonezul-român, M. Teodorescu, se află la dispoziția welterilor și mijlociilor. El vrea să întâlnească pe Raback sau pe Locatelli.

Iată o dovadă a popularității de care se bucură compatriotul nostru peste hotare.

Turneul pascal dela Viena

Echipele germane, învinse categoric

Viena, 19. — Turneul pascal s'a terminat cu următoarele rezultate:

Austria Wien—Sportfreunde Stuttgart 9:0.

Rapid — Sportvereinigung Fuerth 0:0.

Rapid — Sportfreunde 6:0

Austria—Fuerth 2:1.

Nuvolari abandonează automobilismul

Accidentul suferit la Pau i-a provocat grave turburări nervoase

Ziarul L'Auto comunică, dela corespondentul său din Milano, această veste senzațională.

Nuvolari ar fi comunicat hotărîrea sa contelui Bonacossa, directorul lui Alfa-Romeo.

In scrisoarea trimeasă, Nuvolari explică gestul său prin repercusiunile pe care le-a avut asupra sistemului său nervos accidentul suferit la Pau.

Asul volanului italian refuză să facă precizări suplimentare, adăogând totusi că hotărîrea sa e definitivă.

Cercetări întreprinse pe cale particulară au descoperit că Nuvolari a reziliat contractul său cu firma Alfa-Romeo, al cărei șef-pilot era de multă vreme.

Se adaugă că mașinile acestei fabrici vor fi conduse în viitor de: Farina, Biondinetti, Pintacuda, Tadini și Villoresi.

Redactor responsabil: STEFAN MENGONI

Editura Societății Anonime „Universul", București—România

Taxa postală plătită în numerar conform aprobării dir. g-rale p. t. t. nr. 70.346 938.

2 LEI

UNIVERSUL sport

12 PAGINI
36-1938

Redacția și Administrația: Palatul „UNIVERSUL", str. Brezoianu 23—25. Telefon Centrala: 3.30.10

Nr. 36. — Anul I ● BUCUREȘTI — Vineri 22 Aprilie 1938 ABONAMENTE: 1 an Lei 500, 6 luni Lei 270, 3 luni Lei 150

MARIN BADIN s'a întors din Franța

Constantin Tănăsescu, în mare formă, a fost reținut pentru campionatele dela Monte Carlo

Eri s'a întors în Capitală, după o absență de câteva săptămâni, excelentul nostru jucător de tennis Marin Bădin, care a participat la câteva turnee internaționale de pe Coasta de Azur.

Marin Bădin, afară de câteva performanțe bune, obținute în compania unor jucători consacrați, a avut și cinstea să joace cu M. S. Regele Gustav V al Suediei, popularul „M. G." al turneelor din Franța.

Am avut ocazia să stăm de vorbă cu excelentul jucător, care ne-a istorisit succesele lui Constantin Tănăsescu.

Intr'adevăr „Costică", a „călcat cu dreptul" pe coasta de Azur.

Din primul concurs a dat dovadă de o formă excelentă, care și-a atins apogeul în turneul dela Nissa.

Intâlnind în sferturi de finală pe francezul Gentien l'a învins ușor pe acesta.

In semifinală, în matchul cu Destremeau — al doilea jucător francez — după ce a câștigat primul set cu 6 : 1, în cel de al doilea a reușit să conducă cu 5 : 3 și 40 : 15, deci avea două match-balluri pe care dacă le-ar fi câștigat, ar fi obținut cea mai bună performanță înregistrată vreodată de un jucător român.

Adversarul său însă a avut „puțin noroc la arbitraj" și faptul acesta l'a enervat într'o măsură atât de mare pe Tănăsescu, încât după ce a pierdut setul cu 5 : 7, în cel decisiv nici nu a existat pe teren. (N. R. ultimul set a revenit lui Destremeau cu 6 : 1 !)

Comportarea bună a lui Tănăsescu a atras însă atenția specialiștilor și „Costică" a fost invitat pentru marele turneu dela Monte-Carlo.

De Paști la Brașov

Ziua 2-a: Kispest - A. C. F. R.
Ziua 3-a: Astra-Vulturii (Lugoj)

Brașov, 20 (prin telefon). — **Orașul nostru va găzdui în ziua a doua de Paști, o importantă întâlnire de football, între gruparea maghiară Kispest și ACFR din localitate.**

In ziua a treia, formația românească „Astra Sportivă" de sub conducerea d-lui lt.-col. Ioan Mircea, va susține la rându-i o partidă decisivă în lupta de afirmare definitivă a sa, în compania Vulturilor din Lugoj.

Contrar celor publicate de L'Auto

Nuvolari nu se retrage

El vrea să-și încheie cariera cu o victorie

PARIS, 20 — Nuvolari, celebrul campion al automobilului, restabilindu-se după accidentul suferit la Pau, a părăsit azi spitalul.

Nuvolari a declarat unui ziarist că n'a luat încă nici o hotărâre, dacă se retrage definitiv dela concursurile publice sau nu. Dorința lui este de a termina cariera de concurent, cu o victorie, cu prilejul concursului internațional dela Indianopolis.

Eri, la Giulești

Portarul iuniorilor Ionescu, blochează în picioarele lui Bogdan, clarificând o situație foarte critică

Matchul Milică Teodorescu-Roederick anulat!

LYON 20 (prin telefon). In ultimul moment matchul ce urma să se dispute între românul Milică Teodorescu și englezul Rolderick a fost anulat.

Managerul românului pentru angajamentele din Anglia d. Oquinarenne, a telegrafiat astăseară lui Milică Teodorescu să nu mai plece spre Paris, deoarece organizatorul londonez a denunțat contractul cu boxeurului român.

MILICĂ TEODORESCU VA CERE EXPLICAȚII

..Boxeurul român care era gata de plecare spre Paris, unde urma să mai facă un antrenament de o săptămână în sala Leclerc, și-a desfăcut bagajele și a trimis urgent o scrisoare managerului său Oquinarenne, cerând explicațiuni.

Boxeurul român se află într'o mare încurcătură, de oarecee, în vederea angajamentului perfectat, a refuzat câteva bune oferte la Milano și Lyon.

Astăzi el se vede prin denunțarea angajamentului din Londra într'o complectă inactivitate pugilistică.

Shayes și Ione
vor fi adversarii lui Schmidt și Caralulis în simplu, iar la dublu, cuplul Butler-Wide

LONDRA, 19. — In urma turneului de selecție dela Melbury, federația engleză de tennis a alcătuit echipa Angliei pentru matchul cu România.

SIMPLU DOMNI: Shayes și Ione; DUBLU DOMNI: Butler — Wide.

Mâine seară Gherase boxează cu Marcel Prilleux

După cum am anunțat la timp compatriotul nostru Gh. Gherase va boxa cu semi-mijlociul francez Marcel Prilleux.

Matchul se va desfășura în vedeta reuniunii ce se desfășoară mâine seară la Mans (Franța).

Dat fiind faptul că matchul se desfășoară în orașul natal al lui Prilleux, este mai mult ca probabil că Gherase va fi declarat învins, căci nu e „frumos" ca să învingă pe om chiar în orașul... copilăriei lui.

Cu ocazia campionatului european

Federația internațională de rugby va ține primul congres la București

In cadrul turneului european de rugby se va ține în București primul congres al federației internaționale.

El va avea loc Sâmbătă, 21 Mai, la orele 10.30, la sediul federației române de rugby și vor lua parte delegații federațiilor: franceză, germană, olandeză, belgiană, italiană, portugheză, a Spaniei naționaliste și ai României.

Pe ordinea de zi figurează numeroase chestiuni importante pentru desvoltarea rugby-ului pe continent, precum și propunerea ca rugby-ul să fie admis iarăși în cadrul jocurilor olimpice, ca fiind unul dintre cele mai amatoare sporturi din câte există.

CITIȚI în pagina 5

Importantele hotărâri ale comisiei campionatului național

fapte diverse

INTRE ITALIA ŞI GERMANIA

se face un schimb de sportivi, din ce în ce mai intens. După schimbul de muncitori între organizaţiile „Dopolavoro" şi „Kraft durch Freude", iată că şi echipele sportive sunt invitate pentru demonstraţiuni.

Echipa olimpică de gimnastică la aparate, va răspunde invitaţiei consorei sale germane, pentru a întreprinde un turneu de mare anvergură în ţara amică.

S. MAES ŞI VERVAECKE NU PARTICIPA LA TURUL FRANŢEI

Silvère Maes şi Felicien Vervaecke, aşii echipei belgiene de ciclism şi adversari temuţi în „Turul Franţei", au decis ca anul acesta să nu participe la această probă clasică.

In schimb, s'au oferit organizatorilor „Turului italian", care au răspuns afirmativ ofertei.

RASBOIUL DIN SPANIA şi „TIRUL LA PORUMBEI"

Marile concursuri de tir, desfăşurate la Milano, s'au sfârşit prin victoria lui Fioruzzi, care a cucerit anul acesta splendidul trofeu „Cupa Spaniei".

Deşi sfâşiată de războiul civil, Spania nu uită să-şi achite obligaţiunile sportive.

Au participat 63 de trăgători. Au mai donat trofee A. S. Ducele de Bergamo şi F. I. T. A. V. — forul italian de specialitate.

CLASAMENTUL GOALGETTERILOR ITALIENI

este următorul :

Meazza	19	puncte
Frenisau	18	„
Michelini	16	„
Boffi, Piola	15	„

LA CREMONA: MATCHUL DE BOX ITALIA—GERMANIA

Primul eveniment de seamă al pugilismului italian, se va desfăşura în seara de 24 Aprilie, în oraşul Cremona.

Reprezentativa de box a Germaniei de Nord va întâlni Italia de Nord.

PARADISUL BICICLIŞTILOR

va deveni desigur Germania, ai cărei conducători au găsit o soluţie ingenioasă de a-i ferici pe bicicliştii ameninţaţi pe şoselele prea aglomerate. de a fi striviţi de automobile.

S'a hotărît anume, ca toate şoselele care se vor construi deacum înainte pe teritoriul Reichului, să aibe pe margini, mici poteci asfaltate. rezervate exclusiv bicicliştilor.

A nu se uita că, în ultimii zece ani, numărul cicliştilor germani s'a înmulţit cu 6 milioane.

Şi totuşi federaţia de ciclism a Reichului nu numără decât vre-o 800 membri.

ACUM DOI ANI BESSELMANN—TENET...

Tenet a câştigat de curând campionatul mondial al categoriei mijlocii, silind pe boxeurul german Besselmann să abandoneze în repriza 13-a.

De altfel, cei doi pugilişti s'au mai întâlnit odată şi atunci au câştigat... amândoi.

E vorba de gala organizată la Wagram în 1936, când cei cei doi adversari au boxat în matchuri separate: Tenet cu cehul Wilda Jaks iar Besselmann cu francezul Jancenelle.

Ambii au câştigat atunci la puncte, fără să producă vreo impresie deosebită.

Cine s'ar fi gândit că cei doi boxeuri se vor întâlni odată pentru titlul mondial?

MANUALUL PERFECTULUI ARBITRU

Un personaj important şi sportiv cu reputaţie vizitează unul din oraşele principale ale ţărei. Edilii se grăbesc să-i arate toate realizările înfăptuite printre cari şi un admirabil stadion, alcătuit din teren de wolley, courtsuri de tennis, o magnifică pistă de atletism, etc.

— Avem aici ultimele perfecţiuni ale instalaţiei sportive, îi spuse primarul, sperăm că ne veţi face onoarea de a le întrebuinţa, pentru a vă satisface pasiunile d-stră sportive.

— Vă mulţumesc. răspunse înaltul personaj, dar vă mărturisesc sincer că nu cunosc nici wolley-ball-ul, nici tennisul, aşa că mă voi mulţumi să arbitrez.

O LUPTA AŞTEPTATA CU INTERES

Elveţia-Portugalia *care se va desfăşura la Milan, în ziua de 1 Mai, contând pentru eliminatoriile Cupei mondiale, nu va fi un match banal. Cele două echipe sunt în plină ascensiune. Foot-ball-ul elveţian a arătat, cu ocazia jocului cu Cehoslovacia, o clasă pe care nimeni nu o aştepta.*

Portugalia învingând Ungaria cu 4—0 a arătat acelaşi lucru.

Echipa portugheză va cantona cu începere dela 27 Aprilie în localitatea Stressa (Lago Maggiore), aşteptând jocul dela Milan.

E regretabil că din ciocnirea celor două echipe, una trebuie să dispară, căci desigur, în serii deosebite, ambele ar fi scos rezultate senzaţionale.

Medicină sportivă

Masajul sportiv

Masajul corpului, această admirabilă prelucrare a părţilor moi, fiind un factor ajutător al gimnasticei medicale. a fost cunoscut ca şi aceasta încă din antichitate.

Masajul a fost practicat înainte de Christos de către chinezi şi arabi, iar pe timpul educaţiei gimnastice a romanilor şi grecilor masajul era în mare stimă, cu toate că se făcea în mod empiric.

Prin masaj sportiv se înţelege prelucrarea organismului şi în special a muşchiului. care este elementul principal în efort prin diferite manipulări exterioare cu caracter mecanic, cari au de scop menţinerea unei bune stări organice în vederea practicărei sportului.

Cu toate că manevrele pe cari le întrebuinţează un maseur sunt aproape aceleaşi ca şi în masajul general, există totuşi o deosebire în masajul fiecărei ramuri sportive, care îi dă caracterul masajului.

Astfel un alergător sau săritor va fi mai mult masat pe membrele inferioare cari suportă cea mai mare parte din oboseală pe când un boxeur sau aruncător de disc va fi mai mult masat pe membrele superioare.

In sport distingem 4 perioade diferite de masaj:

1. Masajul sportiv de antrenament;
2. Masajul sportiv de impuls *(care precede imediat efortul);*
3. Masajul sportiv din pauzele scurte *ale matchului sau efortului;*
4. Masajul sportiv de repauz *(care urmează imediat efortul).*

Pentru a înţelege manevrele cari compun masajul sportiv într'una din aceste 4 perioade de efort, socotesc necesar a face o scurtă expunere a acestor manipulări exterioare, urmând ca în viitoarea rubrică medicală a „Universului-Sport" să insistăm mai pe larg asupra „technicei masajului" şi a regulilor generale de urmat.

Manevrele clasice ale masajului general cari sunt aplicate şi în masajul sportiv sunt următoarele:

a) Efleurajul sau presiunea alunecată *care se execută în modul următor: mâinile maseurului iau forma părţei de masat, aplicându-se intim de ea, şi printr'o mişcare de alunecare şi presiune uşoară parcurge întreaga suprafaţă de masat urmându-i exact forma. Efleurajul se face numai în direcţia circulaţiei sângelui venos, adică dela periferia regiunei de masat (picior, braţ) către centru, către inimă.*

Efleurajul nu trebueşte făcut repede deoarece nici circulaţia de întoarcere a sângelui nu se face repede. Efleurajul lucrează numai asupra pielei şi ţesutului de sub piele, nu şi asupra muşchilor şi planurilor profunde.

Prin această manevră se favorizează circulaţia prin împingerea sângelui din vasele pielei, ajută eliminarea toxinelor rezultate din contracţia muşchilor, calmând în acelaş timp durerile şi contracţiile musculare.

b) Fricţiunea sau presiunea mobilă *prin care mâna maseurului (vârful degetelor, degetul mare, podul palmei) ia contact strâns cu pielea regiunei care trebueşte masată pe care-o deplasează, descriind cercuri mici, apăsând astfel muşchii şi vasele profunde.*

Fricţiunea lucrează deci asupra planurilor profunde musculare şi are rostul de a zdrobi şi a topi exudatele sau rezidurile de sânge din ţesuturi pentru a facilita contracţiile musculare ulterioare.

c) Petrisajul *prin care mâna maseurului frământă şi deplasează ţesuturile în raport cu celelalte planuri profunde, executând un fel de stoarcere şi alungire a acestora.*

O formă cunoscută de petrisaj este cernutul care se aseamănă cu mişcarea de cernut cu sita. Prin această manevră se gonesc din ţesuturi toate produsele toxice cari îngreunează funcţiunea de contracţie musculară, favorizând astfel circulaţia sângelui încărcat cu oxigen şi produse de reparaţie şi energie (albumină, glucoză).

d) Tapotamentul *este acea manevră prin care maseurul, prin lovituri uşoare în regiunea pe care o maseză, executate fie cu degetele răsfirate, vârful degetelor, palma (plescăitul) sau pumnul (bătătoritul), caută să redeştepte vitalitatea ţesuturilor.*

Topotamentul lucrează prin iritaţia ţesuturilor la fel ca şi excitaţia electrică care aplicată unui muşchi favorizează schimburile nutritive.

e) Vibraţiunile *cari constau dintr'o serie de mişcări rapide executate de către maseur într'o regiune a corpului prin apăsări şi slăbiri repezi fără ca mâna să părăsească contactul cu pielea.*

Vibraţiunile lucrează asupra sistemului nervos producând calmarea durerilor şi favorizând secreţiile glandulare cari la rândul lor pe cale reflexă ajută contracţia muşchiulară.

Vibraţiunile pot fi produse şi cu diferite aparate vibratorii ce se găsesc în comerţ.

Cunoscând acum cari sunt manevrele de masaj şi acţiunea lor asupra regiunei pe care o masăm, să trecem la scurta analiză a celor 4 feluri de masaj sportiv, enumerate la începutul articolului.

MASAJUL SPORTIV DE ANTRENAMENT

Scopul acestui masaj care se face în tot timpul antrenamentului este de a menţine o bună stare musculară de a păstra o perfectă supleţe articulară, de a împiedica depunerea exagerată a grăsimilor în ţesuturi şi în sfârşit de a ajuta ca schimburile nutritive din ţesuturi să se facă perfect.

Ca manevre de masaj se vor întrebuinţa toate cele descrise mai sus afară de vibraţiuni.

Masajul acesta din perioada de antrenament va fi general, bine înţeles insistându-se mai mult asupra musculaturei care va lucra mai mult (musculatura picioarelor la alergători şi săritori, aceia a braţelor la boxeuri şi aruncători de suliţă sau disc).

Masajul sportiv de antrenament va avea o durată de 25—30 minute şi se va face zilnic sau o dată la două zile. Fiecare şedinţă de masaj va fi urmată de gimnastică pasivă (mişcările nu le face cel ce este masat ci sunt imprimate de către maseur), pentru păstrarea supleţei articulare.

După fiecare şedinţă de masaj nu mai este nevoie de gimnastică activă, deoarece aceasta este perfect înlocuită de antrenamentul sportiv.

MASAJUL SPORTIV DE IMPULS

Scopul acestui masaj este acela de a pregăti muşchiul pentru efortul la care va fi supus, prin stimularea sistemului nervos şi excitarea musculaturei. Prin acest masaj muşchiul este încălzit.

La sportivi emotivi se redobândeşte calmul şi se capătă încrederea în forţele sale prin acest fel de masaj, Masajul sportiv de impuls precede imediat matchul sau efortul sportiv şi are o durată de 5—8 minute.

Ca manevre de masaj se întrebuinţează petrisajul şi tapotamentul mai ales în regiunile musculare mai mult supuse la efort.

El este scurt ca durată dar puternic ca intensitate fără a obosi însă pe cel masat.

MASAJUL SPORTIV DIN PAUZELE MATCHULUI

Acest masaj care se face în pauzele scurte ale probelor sportive are rostul de a căuta să îndepărteze redoarea şi oboseala musculară apărută prin executarea unei părţi din proba sportivă (box, foot-ball, sărituri, etc.). Prin manevrele de fricţiune, petrisaj şi tapotament se va căuta, în puţinul timp afectat pauzei, să se elimine toate substanţele toxice obositoare acumulate în muşchiu prin favorizarea şi exagerarea circulaţiei sângelui.

Acest fel de masaj redeşteaptă şi reîmprospătează muşchiul, făcându-l apt pentru continuarea efortului.

MASAJUL SPORTIV DE REPAUZ

Acest masaj se face sportivului imediat după match sau efort. El trebueşte să fie precedat de o baie generală pentru a îndepărta impurităţile de pe piele.

Scopul acestui masaj de după efort este de a ajuta eliminarea complectă a produselor toxice acumulate în muşchiu.

In plus are un rol calmant al sistemului nervos şi muschiular supra-solicitat şi escitat în efort.

Durata masajului sportiv de repauz este de 25—30 minute şi constă dintr'un masaj genral al întregului corp.

Ca manevre de masaj vor fi întrebuinţate toate cele descrise mai sus, insistându-se mai ales asupra fricţiunei şi petrisajului, cari prin acţiunea lor profundă îndeplinesc scopul urmat.

Cari sunt regulile generale de masat şi technica masajului, vom vedea într'unul din articolele viitoare.

Dr. TR. DUMITRESCU

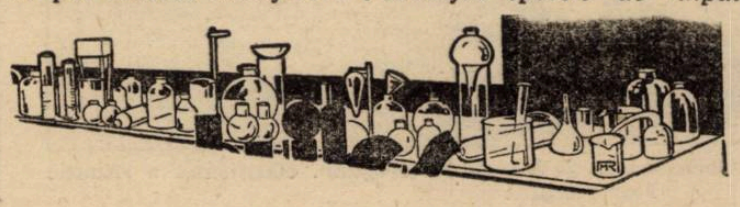

FOOT-BALL

Inaintea matchului cu Ungaria B

Combinata Rapid-Sp. Studenţesc a luat un serios galop învingând Bucureşti A (juniori) cu 5-2 (4-2)

Antrenamentul combinatei Rapid-Sp. Studenţesc, care a avut loc eri după amiază pe stadionul din Giuleşti în compania selecţionatei A de juniori a Capitalei, a corespuns în totul aşteptărilor. A fost o chestiune de stabilire a omogenităţii, pentrucă de valoarea individuală a fiecărui jucător nu se mai îndoeşte nimeni.

Echipa a „mişcat" foarte bine, în special atacul. Evident, facem abstracţie de neseriozitatea jucătorilor. Căci, în contra unui adversar atât de fragil ca selecţionata juniorilor nu puteau juca — e drept — cu ambiţie.

In orice caz, în formaţia pe care a aliniat-o eri, combinata va fi un adversar redutabil pentru Ungaria B şi în compania oaspeţilor va furniza un joc mare.

Selecţionata juniorilor — şi ea — a dat satisfacţie. Mai ales linia ofensivă, cu excepţia extremei stânga Păpurică.

Victoria — dacă interesează — a revenit — fără a se întrebuinţa prea mult—combinatei la scorul de 5-2 (4-2). Scorul a fost deschis de Lulu Mihăilescu, a egalat Moldovan pentruca Auer — de două ori, — Baratky şi iar Lulu Mihăilescu să stabilească scorul reprizei. După pauză, unicul punct a fost marcat de juniorul fundaş Vânga în proprie poartă. A fost cel mai frumos goal al partidei...

Cei doi adversari au aliniat următoarele formaţii:

Combinata: **Negru - Duce, Bădulescu - Păcurar, Drăgan, Mitan - Bogdan, Moldovan, Auer, Baratky şi Gică Popescu.**

Selecţionata juniorilor (A): **Ionescu Şt.-Şeica, Nicu Virgil - Avramescu, Anghelache, Ungureanu-Lulu Mihăilescu, I. Dumitrescu, Octav Remus, Barbu, Păpurică.**

S'au remarcat în special: **Drăgan, Auer, Moldovan, Gică Popescu (Comb.), Şeica, Ionescu, halfii, tripleta şi Lulu dela juniori.**

Sp. Studenţesc şi-a alcătuit echipa pentru matchul cu Victoria (Constanţa)

Sportul Studenţesc se deplasează a treia zi de Paşti la Constanţa, unde întâlneşte în match amical pe Victoria.

Studenţii vor deplasa următorul lot:

Mişu Constantinescu; Duce, Bădulescu; (Andreescu), Tache Dumitrescu, Drăgan, Ungureanu, Ştefan Dumitrescu, Mihăescu, Titi Dumitrescu, Ştefănescu, Voicu, Gică Popescu.

Echipa de juniori a Capitalei a fost alcătuită

Aseară s'a ţinut la sediul districtului, o şedinţă ad-hoc, prezidată de d. C. Chiriceanu, pentru a alcătui reprezentativa de juniori a Capitalei, care va da replica selecţionatei Ploeştiului a doua zi de Paşti.

Reprezentativa Capitalei are următoarea înfăţişare:

Valică, Seica, Birghilescu; Drăgănescu, Anghelache, Ungureanu, Lulu Mihăilescu, I. Dumitrescu, Măldărescu, Barbu, Panait.

REZERVE.

Portar: **Ionescu Ştefan**; fundaş: **Nicu Virgil**; atacant: **Mihăescu**; mijlocaş: **Răsoi.**

Echipa juniorilor

Campionatul în Anglia

Londra, 20. — In cadrul campionatului de football s'au continuat şi ieri matchurile.

Rezultatele sunt:

Liga I: Huddersfield Town —Derby County 2:0; Leeds United—Stoke City 2:1.

Liga II: Aston Villa—Swansea Town 4:0; Coventry City—Barnsley Town 4:0; Sheffield Wednesday-Blackburn Rovers 1:1.

Dela clubul Venus

Arena Venus a fost numerotată din nou pentru a se asigura spectatorilor turneului pascal o cât mai comodă ocupare a locurilor şi pentru a evita aglomeraţia.

DE PAŞTE LA TRIANON şi ELISEE

Cei mai mari aşi ai FOOTBALULUI

SINDELAR—TOLDI—SESTA—PLATZER—SAROSI

apar în opereta lui PAUL ABRAHAM **3 la 1 în dragoste**

cu ROSZY BARSONY — HORTENSE RAKY — OSKAR DENES. HANS HOLT — TIBOR V. HALMAY — FRITZ IMHOFF.

Reprezentaţiile încep la ora 9 dimineaţa

Selecţionata de (jun.) B. a învins Olimpia (jun.) cu 8-1 (3-1)

Ca deschidere la matchul dintre „Reprezentativa Capitalei" cu echipa A de juniori a Bucureştilor, selecţionata B de juniori a jucat cu speranţele Olimpiei.

Cu toate că avea în faţă o echipă de club, reprezentativa s'a arătat mult mai omogenă întrecându-şi adversarul în toate compartimentele.

Cei 15 jucători încercaţi, au dovedit multă înţelegere în orice formulă încercată. Câţiva din ei merită a fi trecuţi în reprezentativa A.

Astfel: Panait, Mihăilescu şi Birghilescu.

Juniorii Olimpiei nu au rezistat onorabil decât în prima repriză când au primit trei puncte şi au marcat unul singur; după pauză, nu au mai putut face faţă atacurilor insistente ale reprezentativei şi au mai primit cinci puncte.

Au marcat pentru reprezentativă Titi Niculescu (3), Mihăilescu (2), Pasăre, Stănescu, Marin.

Reprezentativa B. Ciucu, Sitaru, Birghilescu, Agadache (Răsoi), Răsoi (Rădulescu), Popescu T., Zaharia (Stănescu), Mihăescu (Titi Nicolescu), Titi Nicolescu (Mihăescu), Pasăre, Panait (Marin).

Macabi-Venus (jun.) 3-1 (1-0)

In cadrul campionatului juniorilor, Macaby a învins tânăra echipă a Venusului, datorită brutalităţilor practicate în tot timpul celor 2 reprize, cu concursul binevoitor al d-lui arbitru Petre Ionescu.

Cu toate că a pierdut matchul, echipa antrenată de d. Wetzer s'a prezentat pe teren într'o formă destul de bună. In deosebi technica mânjilor a mulţumit cele câteva sute de spectatori.

JOCUL

Mingea o au Macabiştii, cari din chiar primele minute se instalează în careul Venusiştilor.

Adversarii contraatacă, însă în minutul 20 Ionescu (Macaby) scapă de apărarea negrilor şi marchează imparabil —dela 6 metri.

1—0 pentru Macaby.

Venusiştii nedescurajaţi practică un joc legat şi reuşesc să treacă în careul albalbaştrilor. In faţa porţii însă pierd regulat.

Către sfârşitul primei reprize, la o învălmăşeală în careul venusist, un jucător atinge mingea cu mâna. Arbitrul acordă penalty. Lovitura de pedeapsă executată de Mayer este ratată.

Incă dela începutul reprizei a doua. Venus înscrie prin Măldărescu.

VENUS-MACABY 1—1

Incurajaţi, negrii luptă cu noi forţe, însă macabyştii le stânjenesc orice acţiuni în careu.

Venus domină, însă pierde regulat în faţa porţii.

In minutul 60, Macaby reuşeşte să marcheze prin Leibovici.

2—1 pentru Macaby.

In minutul 80 Stein pecetluieşte scorul la 3—1 în favoarea gazdelor.

D-lui arbitru Petre Ionescu, care a arbitrat *execrabil*, i s'au aliniat următoarele formaţii:

Venus: Budan, Vintilă, Rotan, Vasilescu, Popescu, Rădulescu, Mărdărescu, Vasilescu, Mărdărescu St., Niculescu S. şi Niculescu E.

Macaby: Juster, Cuperman, Ştein, Mihalovici, Mayer, Feldman, Leibovici, Freitman, Ionescu, Rotentzweig şi Katz.

S'au remarcat dela Venus: Budan, fraţii Mărdărescu şi Niculescu E., iar dela Macaby toţi jucătorii cari s'au întrecut în brutalităţi.

M.

POŞTA REDACŢIEI

D. dr. George Brănescu, — Brăila, — aştept corespondenţă specială şi detailată.

Idem Victor Gogan — Turnu-Severin.

*

Toţi corespondenţii ziarului „Universul Sport" sunt rugaţi a chema astăseară, Joi, la telefon, între orele 18 şi 21, redacţia ziarului spre a primi directive în legătură cu activitatea pascală.

*

D-nii preşedinţi ai grupărilor de football din ţară, sunt rugaţi a ne trimete câte un mic istoric al cluburilor, însoţit de fotografii personale şi ale 2—3 jucători mai reprezentativi.

FOOT-BALL

Şedinţa de aseară a Ligii de Sud
Numeroase suspendări pentru neplata taxei federale

Comisia ligii de sud, prezidată de d. N. Urzică şi în prezenţa d-lor dr. S. Minciulescu, Al. Ivanovici, A. C. Gusti şi Radu Vlăduţă, a luat următoarele decizii:

1) Se citeşte şi se aprobă procesul verbal al şedinţei din 12 Aprilie a. c.

2) Constatând că grupările Colţea şi S. T. B., aveau drept de joc în ziua de 10 Aprilie, nefiind suspendate pentru datorii băneşti; că gruparea S. T. B., care a contestat matchul nu prezintă nici o dovadă în susţinerea contestaţiei şi că jucătorii Z. Pavelescu şi N. Birghilescu au avut drept de joc la 10 Aprilie, comisia a respins contestaţia ca neîntemeiată şi omologhează matchul Colţea-S. T. B. cu rezultatul de 5-1 pentru Colţea. Decizie cu termen de apel cinci zile dela pronunţare.

3) S'a respins contestatia grupărilor Oltul şi Venus-Câmpina la jocul lor din 17 Aprilie ca nefondată.

4) Se omologhează cu rezultatul 3:1 p. gruparea Tricolor Venus Călăraşi jocul de divizie C disputat cu gruparea Colţea Bucureşti în ziua de 17 Aprilie 1938, respingându-se p. neplata taxei contestatia grupării T. Venus Călăraşi.

5) Deoarece gruparea Vifor Dristor a jucat cu terenul neomologat se amendează cu 500 lei şi se omologhează jocul cu 3-0 p. Moiorniţă.

6) Sporting Piteşti retrăgându-se din div. C. se omologhează jocul care trebuie să-l susţină cu Olimpia (Bucureşti) cu 3:0 în favoarea Olimpiei.

7) Se amână de comun acord jocul Mociornita-Colţea pentru data de 8 Mai.

8) Se fixează programul diviziei naţionale C pentru 1 Mai.

SERIA I-a

Triumf-Oltul, la Giurgiu, ora 17.

A. G. E. R.-Avântul, la Buc. ora 17.

SERIA II-a

Colţea-Metalosport, la Buc. ora 14.30.

9) Se aprobă plata sumei de 2683 grupării Triumf din garanţia grupării Avântul.

10) Se aprobă plata sumei de lei 6000 grupării Colţea din garanţia grupării Tricolor-Venus.

11) Se aprobă plata sumei de lei 1200 d-lui arbitru Barbu Şt. din garanţia grupării Oltul.

13) Se aprobă plata sumei de lei 3500 grupării Mociornită din garanţia grupării Vifor Dristor.

14) Se aprobă cererea grupării Venus de restituire a diferenţei de garanţii, reţinându-se eventualele datorii faţă de federaţie şi ligă.

15) Deasemenea, se aprobă cererea grupării Triumf de a i se reţine suma de lei 1000 (pansal rata III-a către ligă) din garantia sa.

16) La reclamatia grupării Olimpia, că gruparea Sporting nu s'a prezentat la jocul din 17 Aprilie a. c., comisia suspendă gruparea Sporting până la plata sumei de 4100 lei, drept barem şi despăgubiri pentru neprezentare.

17) Se suspendă pe data de 2 Mai 1938 grupările notate mai jos până la plata sumelor menţionate în dreptul fiecăreia, sume ce reprezintă taxa federală (pansal) rata III-a:

Dacia Unirea Brăila 2000 lei;
Prahova Ploeşti 1000 lei;
Patria Constanţa 1000 lei;
D. V. A. Galaţi 1000;
Gloria C. F. R. Galaţi 1000 lei;
Franco Română Brăila 1000 lei;
Turda Bucureşti 1000 lei;
A. G. E. R. Bucureşti 1000 lei;
Olimpia Bucureşti 1000 lei;
S. T. B. Bucureşti 1000;
Colţea Bucureşti 1000 lei;
Mociorniţă Bucureşti 1000 lei;
Sporting Piteşti 1000 lei;
Oltul T.-Măgurele 1000 lei;
Venus Câmpina 1000 lei;
Triumph Giurgiu 1000 lei;
Avântul Buzău 1000 lei;
Metalosport Galaţi 1000 lei;
Tricolor Venus Călăraşi 1000 lei;
Vifor Dristor Silistra 1000 lei.

18) Se ia act de reclamaţia grupării Vrancea Focşani contra grupării Gloria C. F. R. Galaţi cu privire la neprezentarea la un joc amical contractat şi se dispune a se trimite grupării gloria C. F. R. pentru referinţe.

19) Se înaintează comisiei centrale a terenurilor cu aviz favorabil actele de omologare a terenului grupării Colentina din Buc.

20) Se admite în parte apelul grupării olan Dârlău din Bucureşti contra deciziei Districtului Bucureşti şi se reduce de la 2 luni la 8 zile suspendarea jucătorului Muşat Anton din gruparea Ioan Dârlău, menţinându-se toate celelalte pedepse date de District.

MATCHURILE UNGARIEI B
în Capitală vor fi un criteriu de selecţionare pentru d. dr. Dietz, în vederea alcătuirii naţionalei pentru campionatul maghiar

Caracterul matchurilor pascale ale Ungariei B la Bucureşti este departe de a fi amical, deoarece componenţii echipei maghiare au tot interesul să dovedească selecţionerului unic d. dr. Dietz că sunt demni să îmbrace tricoul naţional pentru partidele din campionatul mondial.

Dealtfel, d. dr. Dietz intenţionează să trimeată la cupa mondială o echipă întinerită cu mai mulţi „mânji" din echipa secundă.

Biletele pentru turneul pascal

La agenţiile „Wagons Lits Cook" din calea Victoriei 79 şi „Victoria Sport" s'au pus în vânzare biletele pentru turneul pascal al reprezentativei Ungariei.

Preţurile sunt:

Tribuna numerotată	160+8
Trib. simplă laterală	80+4
Abon. peluza mare	90+8
Abon. peluza mică	50+3
Peluza mare pentru o singură zi	50+4
Peluza pop. simplă	30+4

In ziua matchului cu 20 la sută mai scump.

Ştiri şi convocări

Socec—Lafayette convoacă pe toţi jucătorii la antrenament azi 21 Aprilie 1938, ora 3 d. a., pe Stadionul Muncitoresc; orice lipsă va fi sancţionată.

● Clubul Juventus convoacă pentru azi 21 Aprilie, la orele 14,30 pe toţi jucătorii primei echipe la cabană în vederea antrenamentului.

Cei ce nu se vor prezenta vor fi aspru sancţionaţi.

Programul jocurilor oficiale şi amicale de Sâmbătă, Duminică, Luni şi Marţi

Sâmbătă, 23 Aprilie 1938
DIVIZIA NAŢIONALA

Venus—A.C.F.R., teren Venus, ora 16.30, Ionescu Ţope, O. Pârvulescu, N. Rozenstein: Juventus—Vulturii, teren Venus, ora 14.30, Ritter, Zaharegian, Bărbulescu St.

Duminică, 24 Aprilie 1938

Ungaria B—Bucureşti, teren Venus, ora 16.30, Tică Iliescu, Secuşeanu, N. Cruţescu.

DIVIZIA NAŢIONALA

Unirea Tr.—Olympia C. F. R., teren Unirea, ora 11, Stanciu, Mitran Const., Stăncescu Al.; Macabi—D.V.A. Galaţi, teren Macabi, ora 11, Stoenescu, Păun, Obreja.

Juniori

Venus-Colţea, teren Venus, ora 14.30, Ioachim, Vasile Petre, Gorcea Mihai

Amicale

Colentina—F.C. Suter, teren Colentina, ora 17, Păun Răsvan; Colentina rez.—Suter, teren Colentina, ora 15, Dencovici Dorelly.

Luni, 25 Aprilie 1938

Ungaria B—Venus, teren Venus, ora 16.45, Ruşu G., Cacuie Leonard, Ştefănescu Aurel; Bucureşti jun.—Ploeşti, teren Venus, ora 15, Buruc Nicolae, Gheorghe D-tru, Căpitanu Ion.

Juniori

Titanii—Vergu, teren Titanii, ora 11, Petrescu H.

Categoria III-a

Şoimii—Dac. Traiană, teren Velodrom, ora 11, Wetzer Şt.

Amicale

Victoria—Suter, teren Iuta, ora 11, Păun Răsvan; L.P.N.—Fichet, teren Iuta, ora 9, Bărbulescu Ştefan; A.G.E.R.—Sp. Muncitoresc, teren Stadion, ora 17, Teodorescu Eugen, Andronescu; A.G.E.R. jun.—Vulturii Carpaţilor jr., teren Stadion, ora 15, Andronescu Ion; Dâmboviţa—Zburătorii, teren A.C.S.A., ora 17, Mateescu D-tru; Dâmboviţa jun.—Zburătorii, teren A. C. S. A., ora 15, Ionescu Petre; Dâmboviţa rez.—Zburătorii, teren A.C.S.A., ora 13, Stan Ion.

Marţi, 26 Aprilie 1938

F. C. Rapid—Kijpest, teren C.F.R., ora 16.45, Piky Kroner, Alexandru, Georgescu V.

Juniori D. N.

F. C. Rapid—Macabi, teren C.F.R., ora 15, Stăncescu Al., Cristea M., Gorcea M.

Amicale

Pebe—Ciclop, teren Belvedere, ora 9.30, Căpitan Ion; Ind. Iutei—Griviţa, teren Iuta, ora 9, Obreja Gh.; Ascam—Leonida, teren Belvedere, ora 11, Secuseanu D.; Zburătorii—Colentina, teren Colentina, ora 17, Marcus H.; Zburătorii—Colentina rez., Colentina, ora 15, Marcus H.; Dâmboviţa—Suter, teren A. C. S. A., teren 17, Ştefănescu G.; Dâmboviţa rez.—Suter, teren A.C.S.A., ora 15, Andronescu Ion; S. T. B. rez.—Vulturii Carp., teren S. T. B., ora 9, Bărbulescu Ştefan.

Marţi, 26 Aprilie 1938
Juniori D. N.

Colţea—Unirea, teren Unirea, ora 9, Mihăescu Alex.; Venus—Tricolor C.F.P.V., teren Velodrom, ora 11, Gheorghe D-tru.

Rezerve D. N.

Unirea Tr.—Juventus, teren Unirea, ora 11, Zaharegianu, Păun; Mociorniţa—Turda, teren Iuta, ora 11, Bercovici M.

Venus (Oltenita) a învins cu 5-0 Sect. I Galben (Bucureşti)

OLTENIŢA. — In localitate, au avut loc două matchuri de football, între echipele prime şi de rezerve ale „Clubului Sportiv, Sect. I Galben" din Bucureşti şi Venus.

In match deschidere, rezervele bucureştenilor au învins pe ale Venusului cu 2—1 (2—0).

Au marcat Vancea şi Tolică pentru oaspeţi, iar dela gazde Ionescu.

Match-ul dintre primele echipe ale aceloraşi cluburi, depăşind spectaculozitatea obicinuită între micile cluburi din provincie, a entuziasmat pe cei 3000 spectatori ce au venit să-şi încurajeze echipa.

După un joc frumos, Venus a învins pe bucureşteni cu 5—0 (2—0).

Infrângerea poate fi explicată prin faptul că bucureştenii nu erau obişnuiţi cu terenul gazonat.

Dela învingători s'au remarcat, J. Ionescu, Hociotă, Porojan şi Bătosu.

Dela învinşi, Rădulescu, Marinescu, Puiu, Brăiloiu, Nicu şi Comşa.

Arbitrajul corect.

Cet. Sucevei (Suceava)-C.F.R.-Cernăuţi 2—1 (1—1)

Pe stadionul „Arini", s'a disputat Duminică 17 Aprilie crt. matchul pentru campionatul diviziei naţionale C între echipele C. F. R. (Cernăuţi) şi Cetatea Sucevii.

ECHIPELE

C. F. R.: Prodanciuc; Moşuc, Tihoniuci, Cazacu, Lazarovici, Popescu; Scripcariu, Subaş, Ţopa, Gândac şi Martinescu.

CETATEA SUCEVII: Franke; Marcean, Mandalean; Andrian, Salpeter, Coroi; Oscobeniuc, Sandu. Dermer, Danielescu şi Lumicovski.

In minutul 4, C. F. R. a deschis scorul, iar în favorul Cetăţii, a egalat în minutul 31, la o lovitură de colţ, prin Sandu.

In repriza a II-a; C. F. R. atacă cu violenţă; jucătorul Andrian (Cetatea Sucevii) este scos de pe teren.

In ultimile minute, Cetatea marchează goalul victorios, jocul terminându-se cu 2—1 în favorul gazdelor A arbitrat corect o. Fianu din Botoşani.

Comisiunea disctrictuală se întruneşte astă seară

Comisiunea districtuală, se întruneşte astăzi la orele 19,30, pentru a rezolva chestiuni administrative şi financiare, în legătură cu grupările în restanţă cu plata taxelor.

FOOT-BALL

IMPORTANTE HOTARARI
ale comisiei campionatului naţional

In şedinţa de aseară a C. C. N. s'au omologat rezultatele de Duminică 17 Aprilie şi s'a alcătuit programul pentru Sâmbătă 23 şi Duminică 24 Aprilie

S'au luat următoarele decizii:

1) Luându-se în discuţie raportul arbitrului conducător al jocului Victoria-C. A. O., disputat în Oradia la data de 17 Aprilie 1938, din care se constată eliminarea depe teren a jucătorului Krausz Andrei din gruparea C. A. O., pentru lovirea adversarului.

Comisia făcând aplicarea art. 306 comb. cu 284 din R. A.

Dispune:

Suspendarea jucătorului Krausz Andrei din gruparea C. A. O. pe timp de 8 zile.

2) Luându-se în discuţie raportul arbitrului conducător al jocului A C F R-Dragoş Vodă disputat la Braşov la data de 17 Aprilie 1938 din care se constată eliminarea depe teren a jucătorului Tuk Wielhelm din gruparea Dragoş Vodă, pentru atitudine necuviincioasă faţă de arbitru.

Comisiunea făcând aplicarea art. 302 al. c. combinat cu 284 din R. A.

Dispune:

Suspendarea jucătorului Luk Wilhelm din gruparea Dragoş pe timp de 8 zile.

3) Luându-se în discuţie contestaţia introdusă de gruparea C A M T, la jocul cu gruparea C F R Simeria, disputat la Simeria la 17 Aprilie 1938,

Comisiunea,

Având în vedere că din referatul serviciului contabilităţii, reiese că gruparea C F R (Simeria) nu şi-a achitat cotizaţia pe anul 1938.

Având în vedere că gruparea C F R (Simeria) deşi nu şi-a achitat cotizaţia, nu rezultă din nici o decizie a Comisiei financiare de control, pentru această neplată, deci la data disputării jocului, nu sta pe nici o decizie de suspendare, în consecinţă

Dispune:

Respinge ca nefondată contestaţia grupării C A M T şi omologhează jocul C F R (Simeria)-C A M T cu rezultatul de pe teren (0-0).

4) Se resping ca netaxate contestaţiile introduse de grupările Olimpia C F R şi F. C. Rapid la jocul din 17 Aprilie 1938 disputat la Satu Mare şi se omologhează jocul cu rezultatul de pe teren (0-0).

5) Se respinge ca neîntemeiată contestaţia grupării Textila M. W., introdusă la jocul cu D.V.A. disputat la Galaţi, la data de 17 Aprilie 1938, pentru că gruparea D.V.A. şi-a achitat înainte de începerea jocului în mâna arbitrului sumele pentru care era suspendată.

6) Se resping ca netaxate contestaţiile grupărilor Tricolor C F P V şi Gloria C F R introduse la jocul din 17 Aprilie 1938 şi se omologhează jocul cu rezultatul de pe teren 4-0 în favoarea grupării Tricolor C F P V.

Comisiunea,

Constatând că gruparea Jahn din Cernăuţi la disputarea jocului cu gruparea Franco-Româna din 17 Aprilie 1938, a jucat suspendată pentru nedepunerea garanţiei reglementare, neplata cotizaţiei pe 1938 precum şi pentru neplata sumei de lei 3133, reprezentând taxele de joc şi arbitraj din 3 Aprilie 1938,

Dispune:

Omologarea jocului Franco Româna-Jahn cu 3-0 în favoarea grupării Franco Române, anulându-se rezultatul obţinut pe teren (3-1 pentru Fr. Româna). Pedepseşte gruparea Jahn cu 1000 lei amendă, jucând în stare de suspendare şi fiind la prima infracţiune.

8) Gruparea Prahova din Ploeşti prezentând comisiunei adresa No. 79 din 24 Martie 1938, a grupării C F R (Simeria) prin care se constată achitarea sumei de lei 1000, pentru care era suspendată.

Comisiunea dispune omologarea jocurilor Prahova-Stăruinţa cu rezultatul 5—0 şi Prahova-Victoria cu rezultatul 2—1.

9) Se ia act de retragerea grupării Jahn din campionatul diviziei naţionale B, seria I, respingându-se cererea de renunţare la jocurile cu Craiu Iovan din 24 Aprilie 1938 şi Sporting din 1 Mai 1938 şi se va pune în vedere grupării Craiu Iovan a nu mai face deplasarea în ziua de 24 Aprilie 1938 la Cernăuţi în vederea disputării jocului cu gr. Jahn.

10) Faţă de avizul dat de comisiunea centrală sanitară, se acordă un ajutor de lei 4000, jucătorului Schmidt Iosif din gruparea Chinezul, accidentat la jocul Rapid-Chinezul disputat în Bucureşti la data de 20 Martie 1938.

11) Gruparea Dragoş Vodă, reclamând că gruparea ACFR din Braşov, a rămas a-i achita un rest de lei 10.000 la jocul din 17 Aprilie 1938, Comisiunea

Dispune:

Plata sumei de lei 10.000, grupării Dragoş Vodă, din garanţia grupării ACFR.

Suspendarea grupării ACFR pe data de 2 Mai 1938.

12) Se suspendă gruparea Universitatea până la complectarea garanţiei în sumă de 5500, sumă achitată grupării Crişana ca rest din baremul jocului din 17 Aprilie 1938.

13) Idem gruparea Craiu Iovan pentru suma de 7.500 lei, datorită Victoriei (Constanţa).

14) Se suspendă gruparea Jahn, până la complectarea garanţiei şi achitarea sumei de 11.000 datorită gr. Fr. Româna.

15) Idem gr. Jahn pentru suma de 2000 lei datorită grupării H. L. A.

16) Se suspendă pe data de 2 Mai gruparea D. V. A. (Galaţi) până la complectarea garanţiei în sumă de lei 5000, sumă achitată grupării Textila M. N.

17) Se suspendă gruparea Victoria (Carei) până la plata sumei de lei 5.800 grupării U. D. R. şi garanţiei regulamentare.

18) Se suspendă gruparea Stăruinţa pe data de 2 Mai 1938, în cazul nedepunerii garanţiei regulamentare.

19) Se suspendă gruparea Stăruinţa până la plata sumei de lei 500 grupării Rovine Griviţa.

20. Se suspendă gruparea Mureşul pe data de 2 Mai 1938 în cazul nedepunerii garanţiei regulamentare epuizate prin plata sumei de lei 5000 datorită grupării Rovine Griviţa.

21) D-l Nelu Paplica va reprezenta interesele gr. C F R. Simeria pe lângă comisia noastră.

22) Deoarece Ionescu Crum şi Schulder Dumitru din gruparea Telefoane au fost selecţionaţi pentru reprezentativa Capitalei, se amână jocul Telefon Club-Sporting pentru o dată ce se va fixa ulterior.

23) Se admite cererea grupării Victoria din Cluj cu No. 159 din 18 Aprilie 1938 la care anexează adresa No. 3190/938 a Episcopiei Ortodoxe Române din Cluj şi amână jocul de campionat cu gruparea Rapid la data de 12 Mai 1938.

24) Se dă aviz favorabil grupării Victoria (Cluj) în vederea organizării unui joc internaţional cu gruparea Kispest din Budapesta, la Cluj în ziua de 24 Aprilie 1938.

Se dă aviz favorabil grupărilor Ripensia şi Chinezul a organiza 2 jocuri internaţionale cu gruparea Gradjanski din Zagreb la Timişoara în zilele de 25 şi 26 Aprilie 1938.

Se dă aviz favorabil grupărilor Crişana şi C. A. O. din Oradia de a organiza 2 jocuri internaţionale cu gruparea Electromoş din Budapesta.

Comisia de selecţie va urmări jucătorii reprezentativei Capitalei în matchul cu Ungaria B.

După cum am anunţat, în şedinţa de Marţi seară a comisiei de selecţie, nu s'a alcătuit lotul de selecţionabili. Faptul se datoreşte necesităţii de a urmări forma jucătorilor susceptibili de selecţionare în matchurile divizionare de Sâmbătă şi Duminică, precum şi a acelor care evoluează în cadrul turneului pascal.

Intr'adevăr, atât în echipa Venusului, cât şi în echipa combinatei Rapid-Sp. Studenţesc fac parte o serie întreagă de jucători puşi sub observaţie de comisia de selecţie.

Sfera, Albu, Bărbulescu, Petea, Bodola, Fieraru, Baratky, Moldovan, Vintilă, Gică Popescu, Bogdan, Drăgan şi Negru sunt jucători pe care selecţioneurii nu-i pot trece cu vederea.

Matchurile cu Ungaria B vor fi deci concludente pentru hotărîrile comisiei de selecţie.

Universitatea va juca cu echipa de juniori în matchurile cu Dragoş Vodă şi Juventus

Secretarul clubului Universitatea din Cluj, în trecere prin Bucureşti, ne-a comunicat o hotărîre foarte interesantă a conducerii grupării sale:

„Şepcile roşii" nu vor mai arunca în luptă, în cele două matchuri ce le mai au de susţinut cu Dragoş Vodă şi Juventus, formaţia primă, ci aceia de juniori, completată cu rezerve.

Echipa va avea, deci, următoarea alcătuire!

Godra, Medrea I, Domşa, Putnic, Medrea II, Sîngeorzan, Benţea, Draga, Comen, Dubău şi Jorja.

Jucătorii garniturei prime şi anume: Moldovan, Drăgulescu, Ioanovici, David, Medrea III, Golub şi Iancovici, vor rămâne să se odihnească până la sfârşitul returului.

Conducerea clubului a luat această hotărîre, pentru a prezenta în turneul de calificare, cea mai puternică formaţie a sa, pentru a se clasa în primele locuri şi deci a rămâne în prima divizie.

Este o măsură, pe cât se care, care va fi imitată şi de alte grupări, cari vor renunţa încă de pe acum la... locul 4.

Combinata Sp. Studenţesc—Rapid

GALOPUL DE AZI

BANEASA-PREMIUL CARAMEL

Cu reuniunea de astăzi Jockey-Clubul inaugurează organizarea reuniunilor de galop din mijloc de săptămână.

Programul alergărilor conține șapte probe între cari, premiul Caramel, alocat cu 40.000 lei. Intâlnirea Codru Très Pratique, din această cursă, promite o întrecere interesantă.

La fel de interesante se anunță și cele două handicapuri, premiile Nemira și Radoteur.

1. **Premiul Kenies.** Belea II se găsește într'un grajd în formă. N'ar fi exclus să-și apropie alergarea. Vom acorda însă efrpjreinjaristaoidd da însă preferințele noastre lui Giovani și Balsors. Indicăm : **Giovani,** Balsors.

2. **Premiul Nemira.** Sanda are o greutate convenabilă și o victorie repurtată la Floreasca la 9 Aprilie. Boccacio reintră. Cel de anul trecut ar fi capabil să câștige. O bună șansă are și Sfârlează. Indicăm : **Sanda,** Boccacio.

3. **Premiul Meli Melo**, se prezintă ca un duel Corsar-Brânceni. Pe formele din anul trecut ultimul este mai bun. Indicăm: **Brânceni,** Corsar.

4. **Premiul Logrești.** Marche en avant, Weekend și Danciu sunt protagoniștii principali. Primul are 3 victorii la activ iar ultimul izbânda din handicapul Dunărea. Cum însă dă 2 kgr. lui Marche en avant îl vom prefera pe acesta pensionarului hergheliei Scroviște. Indicăm : **Marche en avant**, Danciu.

5. **Premiul Caramel.** Intre Codru, Trés Pratique și Menelik alegem pe primul. Indicăm : **Codru,** Menelik.

6. **Premiul Răsvrătire.** Princier are de învins pe My Lass care s'a dovedit mai bună ca Răsfățat. Indicăm : **Princier,** My Lass.

7. **Premiul Radoteur.** Vom alege pe Răvaș, Bondar și Biribi pe cari îi preferăm în această ordine. Indicăm : **Răvaș,** Bondar, Biribi.

— ZIUA III-a — Joi 21 Aprilie 1938 —
— ALERGARILE INCEP LA ORA 15

— Partanți probabili —

1. PREMIUL KENYES — hand. vânzare — 1000 m. (L. D.)
20.000, 4000, 2000, 1000 lei.

Grajdul Romy	Parabola	65½	0
D-na V. Z. Nicolau	Balsors	62½	*Vincent R.*
Leon Grigorescu	Giovani	62	*Cristea R*
Colonel G. Săvoiu	Belea II	60	*Mullot M.*
D-na A. Gheorghe	Natașa	53½	0
A. Hananel	Marina	51½	*Cucu Ar.*
Căpitan C. Paraschivescu	Orz	51	0
T. Câmpeanu	Marmara	46	*Kaszian*
V. Novaci	Baby	41½	*Crișan N.*
Al. Ionescu	Apollo	40	*Oprescu.*

2. PREMIUL NEMIRA — welt. hand. — 1600 metri (P. N.).
25.000, 5000, 2500, 1200 lei.

Leon Grigorescu	Boshko	68	0
Maior C. Aslan	Boccacio	64½	*Gill J.*
Căpitan C. Paraschivescu	Orz	59½	?
G. Negropontes	Sanda	58	*Cucu Ar.*
Căpitan O. Voviu	Puișor	54½	*G. Horvath*
Colonel Dumitru M.	Titirez	54	*Takacs*
Em. Em. Săvoiu	Costinel	52	*Huțuleac*
Herghelia Scroviște	Sfârlează	50	*Mullot M.*
Maior V. Moisescu	Corina	45	*Crișan*

3. PREMIUL MELI MELMO—mixtă — cca. 1500 metri (P. V.).
25.000, 5000 2500, 1200 lei.

Herghelia Brânceni	Brânceni	57½	*Cristea R.*
Herghelia Cislău	Drapel	57½	*Urdăreanu*
Herghelia Scroviște	Corsar	57½	*Mullot M.*
Herghelia Scroviște	Magnat	59	0
G. Negropontes	Tini	53½	*Cucu Ar.*
G. Negropontes	Sanda	53½	0

4. PREMIUL LOGREȘTI — mixt — cca 1600 metri (P. V.)
25.000, 5000, 2500, 1200 lei.

A. Hananel	Carmen	56½	0
Herghelia Cislău	Bairam	58	0
Herghelia Cislău	M. en avant	57	*Cristea R.*
Herghelia Scroviște	Danciu	59	*Ilinca N.*
Al. Ionescu	Peldas	53½	*Crișan N.*
D-na Zoe I. Lungu	Weekend	58	*Gill J.*
Căpitan G. Maxim	Menelik	60	0
G. Negropontes	Geza	57	*Cucu Ar.*
S. Schwartz	Aleluia	54	*Vincent R.*

5.PREMIUL CARAMEL — 1700 metri. (P. N.).
40.000, 8000, 4000. 2000 lei.

Herghelia Brânceni	Banu Olteniei	58½	*Gabens M.*
Herghelia Scroviște	Codru	60½	*Ilinca N.*
D-na Zoe I. Lungu	Weekend	58	0
Căpitan G. Maxim	Menelik	57½	*Cristea R.*
A. și E. Rieber	Très Pratique	62½	*Gill J.*

6. PREMIUL RESVRATIRE — mixtă — cc.a 1600 metri. (P. V.)
25.000, 5000, 2500, 1200 lei.

Herghelia Scroviște	Corsar	56½	0
Herghelia Scroviște	Magnat	57	*Ilinca N.*
Herghelia Scroviște	Răsfățat	50	*Mullot M.*
G. Negropontes	Loti	51	*Jantzo*
G. Negropontes	Tini	53	0
Em. Ottulescu	My Lass	53½	*Gill Jean.*
S. Schwartz	Princier	59	*Vincent R.*
Colonel M. Slomnescu	Li	52½	0
Col. M. Slomnescu	Necaz	48	*Kaszian F*

7. PREMIUL DADOTEUR — handicap — 1300 metri (L.D.)
30.000, 6000, 3000, 1500 lei.

D-na Zoe I. Lungu	Weekend	64	0
V. Z. Nicolau	Răvaș	61½	*Vincent R.*
G. Negropontes	Biribi	59½	*Cucu Ar.*
Grajdul Romy	Parabola	59	*Gill Jean.*
Herghelia Cislău	Bairam	58½	*Cristea R.*
Leon Grigorescu	Avanti	57	?
Leon Grigorescu	Giovani	55	0
Herghelia Scroviște	Vișina	51½	*Mullot M.*
Gh. Nirescher	Bard	50½	*Huțuleac*
Herghelia Scroviște	Bondar	48½	X

INFORMAȚIUNI

● **Alergările încep astăzi la Băneasa la orele 15 precis.**

● Eventul *va funcționa astăzi în cursele a doua și a patra (premiul Nemira și premiul Logrești) și cursele a șasea și a șaptea (premiile Resvrătire și Radoteur).*

● Pariul austriac continuă astăzi la Băneasa cu miza inițială de 79.030 lei.

Jocul va depăși cu ușurință 120.000 lei.

● *Astăzi* se fac la Secretariatul Jockey-Clubului retragerile pentru alergările de Luni 25 Aprilie dela Băneasa.

● *La 54.390* lei s'a închis eri pariul austriac dela Băneasa-Trap.

● La Pariul oraș din strada Matei Millo se primesc pariuri martingale și simple.

● *Pai, Mura II* și *Pati Worthy* nu mai sunt calificați în handicapurile cari se aleargă pe hipodromul Băneasa-Trap până la sfârșitul acestei luni.

● *PARIS-SPORT, confratele francez care se ocupă de cursele din Occident a publicat sub semnătura d-lui D. Xenopol un compt-rendu asupra reuniunei de deschidere dela Băneasa subliniind în special faptul că o parte din victoriile dobândite din acea zi au fost dobândite, de produșii francezi Monette III și My Lass, cum și de jocheii Vincent și Mullot.*

Hipism

Rezultate din Anglia

Eri s'a alergat pe hipodromul dela Epsom „Handicap City and Suburban".

La start s'au prezentat 18 concurenți, alergarea revenind lui PIGSKIN care a învins de un cap pe Terror. **A treia s'a plasat** Lady of Shalott.

Cotele plătite au fost 6/1, 20/1 și 10/1.

FREE HANDICAP

Joi la Newmarket s'a alergat acest important handicap dotat cu frumoasa sumă de 1045 lire, adică în lei aproximativ un milion. Acest handicap destinat 3 anilor, și alergat pe 1460 m., a dat loc unei superbe alergări.

După o luptă pasionantă victoria a fost culeasă de LAVEL aparținând maiorului D. MC. CALMONT.

Rezultatul tehnic:

Lapel (G. Wells), 44½ kg.
Old Reliance (Gordon Richards), 51½ kg.
Rocfel (S. Wrajg), 51 kg.
13 partanți. Gât, 2 lungimi. Durata 1.27' 1/5.
Cotele: 4/1, 7/2 și 13/2.

CRAVEN STAKES

Tot pe programul aceleași zile și deschis tot trei-anilor, s'a găsit și Craven Stakes, dotat cu 1045 livre și fugit pe un parcurs de1600 metri.

In această alergare a participat și un caldin grajdul Regal, care a fost bătut de CHALLENGE aparținând lui Sir Laurence Phillips.

Rezultat tehnic:

Challenge (E. Smith), 53 kg.
Air Flow (J. Crouch), 53 kg.
Silver Bear II (J. Sirett), 59 kg.
6 partanți. 3/4, cap. Durata 1.42.
Cotele: 3/1, 7/1, 11/10.

De peste hotare

Italia

ITALIA

● Marele steeplu dela Milano, 200.000 lire, 5000 metri alergat pe hipodromul dela San Siro, a fost câștigat de francezul MARCHE-NOIR, 69 kgr., al d-lui A. Veil-Picard. Al doilea, la 10 lungimi, s'a plasat Valperga 62 kgr., după care — la un scurt cap — Liban al viconteIui R. de Rivaud a ocupat locul al treilea. Au participat 8 concurenți. Invingătorul a fost încălecat de R. Lock.

Cotele plătite au fost : 7 lire la câștigător și 6, 6.50, 6.50 la plasat, pentru 5.

In Franța caii de doi ani au început să alerge

La Longchamp, Luni 18 Aprilie și-au făcut debutul caii de 2 ani în premiul Chaillot.

Calendarul alergărilor

APRILIE

Duminică 24	Băneasa-Trap
Luni 25	Băneasa
Marți 26	Băneasa-Trap
Joi 28	Băneasa
Sâmbătă 30	Băneasa-Trap

Așa precum am bănuit, reuniunea de eri deși nu prezenta nici un premiu de mai mare interes, a fost foarte interesantă datorită atât marelui număr de partanți ce au disputat cele unsprezece alergări, cât și sportul de bună calitate ce a fost furnizat de aceste alergări.

In ciuda timpului dubios de la începutul reuniunei, publicul a asistat în număr mare și jocul a fost cât se poate de animat.

Dintre rezultatele înregistrate, se cuvin comentate câteva. Kitty Clair, câștigătoarea premiului Guadarrama, a dovedit că a fost adusă la cea mai bună valoare. Stilul victoriei și cronometrajul de 129.9 ce a marcat cu această ocazie, dovedesc că iapa americană se situează din nou la locul de cinste ce ocupa în trecut în generația ei. Alături de Joppa Hannover n'are rival între caii de patru ani.

Tot atât de meritorie este și victoria lui Gruia din premiul Gambetta și a lui Vântișor din pr. Geneva.

Primul bătând la egal pe Caty Caid și Theodora, micul fiu al Strolch și-a corectat recordul carierii. Readus la cea mai bună valoare, fiul lui Strolch va culege încă multe victorii.

Vântișor, câștigând ușor asupra unor adversari de talia lui Rai, Amzel și Ezer Jo, a dovedit că actualmente este cel mai bun trei ani român. La această cursă ar fi de semnalat lipsa de convingere cu care Pavlic a susținut șansa iepei d-lui Adem. Ar fi de dorit ca pe viitor Pavlic să nu mai cadă în greșala comisă eri. Este un avertisment pe care [...]e mulțumim să i-l dăm astăzi.

Un alt rezultat care ridică o serioasă problemă este rezultatul înregistrat în Premiul Graal. In această alergare primii trei cai sosiți la potou aparțineau aceluiaș antrenament. Ba [...] mai mult, doi dintre ei se găsesc într'o situație mai interesantă.

Este vorba de Zenit și Dâmb. Primul a[...]parține în asociație d-lui [...]Cononenco — pe al cărui num[...]e aleargă — și d-rei Andreyevski, iar Dâmb — care fuge pe numele Grajdului Cemi — aparține tot d-rei Andreyevski. Situația ar fi cât se poate de simplă dacă acești doui cai ar fi alergați cuplați. Ar fi logic și în plus n'ar mai da loc la nici o suspiciune. In alergarea de care vorbim, a câștigat Sorana [...] din acelaș antrenament și coincidența (să fie numai atât?) a făcut să fie mai puțin susținută la mutual. De aci [...] serie de nemulțumiri cari s'au manifestat destul de zgomotos. Este just că la acest lucru a contribuit și faptul că V. Andreyevski — conducătorul marelui favorit Zenit — a părut mai mult preocupat de locul din parcurs al Soranei decât de șansa calului pe care îl driva.

Eri la Băneasa Trap

Kitty Clair a câștigat premiul Guadarrama

Dublul succes al hergheliei Rușețu și al grajdului Benckendorff

4. PREMIUL GRECENI — Handicap — 1700 metri
(16:03), 10.000, 2500, 1200, 800 lei

1	Mura II	1700	$2\,41^4$	1.34^9	*Tr. Marcu*	50	51
2	Champion jr.	1720	42	34^2	*G. Ghinea*	35	62
3	Ciclop	1740	44^3	33^4	*Slobozenco*	42	37
4	Kalifa	1760	46^7	34^7	*D. Dobrescu*	63	49
	Sultan II	1720	47^5	36^4	*D. Borisiac*	321	447
	Eggy	1760	58^1	41^2	*M. Pavlic*	30	34

Pariu mutual: Tribună 50, 24, 22. Peluză 51, 56, 25.
Mura II (Fir și Limlom) aparține **Hergh. Redea-Alexeni.**

5. PREMIUL GUADARRAMA — Record — 1700 metri
(16:28), 9000, 2300, 1000 700 lei

1	Kitty Clair	1760	2.38^3	$1,29^9$	*Cerkasoff*	15	14
2	Sorvaneț	1720	39	32^4	*P. Borisiac*	30	30
3	Duda	1740	40^1	32	*I. Szabo*	152	195
4	Vointa	1740	42^3	33^8	*N. Gaidaev*	200	156
	Pock	1760	46^1	34^4	*G. Crainic*	305	335
	Busuioc	1720	48^2	37^7	*G. Ghinea*	90	102

Pariu mutual: Tribună 15, 13, 13. Peluză 14, 15, 15.
Kitty Clair (Real Frisko și Wanita Ward) aparține **Contesei Benckendorff.**

6. PREMIUL GAZEL — Hand. limitat — 1700 metri (Repriza 1-a)
(16:52), 12.000, 3500, 1500, 1000 lei

1	Pai	1740	2.32^5	1.27^5	*G. Ghinea*	47	33
2	Wodka	1700	32^9	29^9	*Cerkasoff*	16	19
3	Kanada	1740	32^9	27^9	*N. Gaidaev*	379	225
4	Prinț	1720	33^1	29	*T. Tassopol*	81	107
	Pleava	1700	33^9	30^5	*A. Bota*	214	142
	Venezia	1720	40^5	33^3	*T. Marcu*	75	108
	Szelvesz	1720	50^8	39	*Komarnițky*	88	540
d	Guardian Girl	1700	36^8	32^3	*Slobozenco*	111	90

Pariu mutual: Tribună 47, 16, 12, 41. Peluză 33, 15, 12, 23.
Pai (Pajtaș și Iasca), aparține d-lui **M. Pântecan.**

7. PREMIUL GAZEL — Hand. limitat — 1700 metri (Repriza 2-a)
(17:17), 12.000, 3500, 1500, 1000 lei

1	Quaramba	1760	2.34	1.27^5	*N. Cerkasoff*	29	32
2	Champion	1760	34	27^5	*N. Ionescu*	61	62
3	Blondella	1740	34^2	28^9	*Tr. Marcu*	362	108
4	Rosalinde	1720	34^5	29^8	*Slobozenco*	165	317
	Torent	1700	35^5	31^5	*G. Crainic*	24	22
	Talaz	1700	37	32^4	*D. Dobrescu*	90	84
	Gretelbub	1780	38^5	29	*A. Bota*	280	190
	Mein Liebling	1740	47^2	36^1	*N. Gaidaew*	100	211

Pariu mutual: Tribună 29, 16, 22, 26. Peluză 32, 13, 15, 21.
Quaramba (Pater Benedict și Laufmädel) aparține **Contesei Benckendorff.**

8. PREMIUL GURA VAII — Condiție — 2100 metri
(17:41), 7500 ,1800, 800, 400 lei

1	Ghimp	2100	3.24^5	$1\,37^4$	*Slobozenco*	22	43
2	General W.	2160	25^1	35	*S. Corol*	223	131
3	Zgomot	2140	28^5	37^4	*D. Dobrescu*	213	125
4	Oleanca	2180	30^5	36^6	*P. Borisiac*	120	95
	Poenița	2100	30^9	40^4	*I. Szabo*	20	16
	Oborean	2100	34^6	42^2	*G. Crainic*	70	69

Pariu mutual: Tribună 22, 32, 29. Peluză 43, 38, 66.
Ghimp (Gordon Peter și Duduia) aparține d-lui **N. Stănciulescu.**

9. PREMIUL GENEVA — Condiție — 1700 metri
(18:06), 10.000, 2500, 1200, 800 lei

1	Vântișor	1660	2.36	1.34	*S. Corol*	32	37
2	Amsel	1740	36^8	29^9	*P. Borisiac*	51	57
3	Ezer Jó	1660	39^1	35^8	*M. Pavlic*	17	16
4	Rai	1800	41^1	29^5	*N. Gaidaev*	63	77
	Talasz	1740	44^2	34^4	*D. Dobrescu*	313	151

Pariu mutual: Tribună 32, 20, 16. Peluză 37, 14, 16.
Vântișor (Gordon Peter și Vremea) aparține d-nei **M. Neguț.**

10. PREMIUL GHIMEȘ — Hand. limitat — 1700 metri (Repr. 1-a)
(18:30), 8000, 2000, 1000, 500 lei

1	Pati Worthy	1740	2.50^8	1.38^2	*M. Pavlic*	103	76
2	Arvuna	1700	51^1	40^7	*G. Crainic*	41	34
3	Dor de Ducă	1700	51^9	41^1	*Slobozenco*	76	95
4	Baron	1740	54^6	40^8	*I. Szabo*	67	130
	Vestit	1700	54	43^2	*D. Dobrescu*	98	67
	Pinkerton	1780	oprit	—	*N. Gaidaev*	23	23
d	Spic	1700	51^1	40^7	*Komarnitki*	111	136

Pariu mutual: Tribună 103, 53, 35. Peluză 76, 26, 22.
Pati Worthy (Volo Worthy și Palika) aparține d-lui **N. Hodrescu.**

11. PREMIUL GHIMEȘ — Hand. limitat — 1700 metri (Repr. 2-a)
(18:51), 8000, 2000, 1000, 500 lei.

1	Adda Worthy	1700	2.46^5	$1\,37^9$	*S. Corol*	22	51
2	Elixir	1740	46^5	35^7	*Slobozenco*	48	56
3	Eggy	1800	48^5	33^6	*M. Pavlic*	155	38
4	Sultan II	1760	48^9	36	*P. Borisiac*	180	324
	Izma	1780	50	35^5	*G. Crainic*	235	270
	Ostaș	1700	50^9	40^5	*N. Gaidaev*	41	30
	Zgomot	1720	58^8	44	*D. Dobrescu*	61	98
	Geisha	1700	3.01^3	46^6	*Andreyevsky*	143	83

Pariu mutual: Tribună 22, 13, 17, 23. Peluză 51, 16, 15, 15.
Adda Worthy (Volo Worthy și Agi) aparține d-lui **I. Franc.**

REZULTATUL TECHNIC

ZIUA XXIX-a — Miercuri 20 Aprilie 1938
(TEREN BUN)

1. PREMIUL GRAAL — Condiție — 1700 metri
(14:49), 8000, 2000, 1000, 500 lei

1	Sorana	1720	2.56^6	1.42^7	*Podeleacov*	98	61
2	Zenit	1740	57^5	42	*Andreyevsky*	19	20
3	Dâmb	1700	57^6	44^5	*D. Dobrescu*	93	114
4	Furor	1700	57^6	44^5	*G. Crainic*	39	61
	Crăiasa	1740	3.02^5	44^9	*T. Popa*	559	533
	Flăcău	1700	05^7	49^2	*T. Tassopol*	2192	800
	Hollo	1780	09^5	46^6	*M. Pavlic*	260	200
	Harry Boy	1700	10^2	46^5	*G. Ghinea*	710	320
	Lin	1700	25^7	$2\,01^1$	*D. Barna*	13150	1600
d	Tais	1720	3.06^6	1.48^5	*I. Zabelin*	461	133
d	Va-ta	1700	oprită	—	*Drăgotescu*	60	69

Pariu mutual: Tribună 98, 21, 15, 29. Peluză 61, [...] 23, 13, 25.
Sorana (Folgerichtig și Sylvia) aparține **Hergheliei Rușețu.**

2. PREMIUL GAMBETTA — Grupa G — 2200 metri
(15:13), 11.000, 3000 lei

1	Gruia	2200	$3\,15^5$	$1\,28^9$	*Andreyevsky*	69	72
2	Katy Caid	2200	16^1	29^1	*S. Corol*	20	17
d	Theodora	2200	26^1	33^7	*St. I. Bordei*	28	31
d	Nation	2200	27^9	34^5	*N. Gaidaev*	38	49

Pariu mutual: Tribună 69, 18, 14. Peluză 72, 19 [...], 11.
Gruia (Strolch și Grija) aparține **Hergheliei Rușețu.**

3. PREMIUL GHIDIGENI — Grupa A — 2100 metri
(15:39), 7000, 1400, 700, 400 lei

1	Extra	2100	3.29^9	1.40	*M. Pavlic*	50	32
2	Strengar	2100	30	40	*Andreyevski*	16	16
3	Aluniș	2100	40^6	45	*I. Szabo*	98	123
4	Mârțoaga	2100	47	48^1	*Răduleseu*	8873	1350
d	Fudul	2100	44^3	46^8	*Slobozenco*	32	41
d	Cavaler	2100	oprit	—	*N. Ionescu*	177	1350

Pariu mutual: Tribună: 50, 19, 12. Peluză 32, 1[...]3, 11.
Extra (H. P. și Electra) aparține **Hergheliei Trif[...]ești.**

BĂNEASA

INSCRIERI

— ZIUA IV-a — Luni 25 Aprilie 1938 —

PR. ERIC, 1200 m., 20.000 lei

Ștefania	56
Furtuna	50½
Avanti	60½
Giovani	60½
Marina	54
Apolo	48
Peldas	51
Balsors	58½
Baby	49
Orz	55½
Belea II	56

PR. CHITILA — 1500 m.
W. h'cap (2 reprize) — 25.000 lei

Weekend	79
Banu Olteniei	77½
Răvaș	76½
Tuluța	74½
Parabola	74
Bairam	73½
Brancas	73
Hop și eu	73
Onuța	73
Peldas	71
Carmen	71
Balsors	71
Amaranthe	70
Moft	69½
Nuc	69½
Korvin	69
Acacia	68½
Boshko	68
Cin'te ține	67½
Răscoala	65½
Ghiauroaica	65
Aghiuță	63½
Sukoro	63
Bondar	62
Naum	62
Drapel	61½
Ștefania	61½
Li	61
Elvira	60½
Natașa	60½
Cărăbuș	60½
Bombi	60
Loti	59½
Orz	59½
Sanda	58½
Răzor	58½
Jessica	58½
Meșteru Manole	57
Furtuna	56½
Marcella	55½
Miss Rock	55½
Caiafa	54½
Bagdad	54½
Titirez	53½
Licurici	50
Lulu	47½
Mayar	47½
Necaz	47
Baby	47
Corina	45

PR. MAUS, 1800 m., 35.00 lei

Brânceni	55
Stop	56½
Corsar	55
Flor Fina	54½
Glorietta	55½
Brancas	57½
Princier	57½
Frunză	52

PR. FLAMURA, 1600 m., 30.000 lei

Ghiauroaica	54
Furtuna	46½
Cin'te ține	58
Neta	57
Tuluța	60½
Weekend	62
Glorietta	50½
Hoața	50½
My Las	50½
Aleluia	59
Frunză	49

PR. GHIAUR, 2000 m. 60.000 lei

Codru	52½
Ostaș	54
Très Pratique	52½
Buburel	54½
Șerban	58

ZIUA VI-a — DUMINICA 1 MAI

PR. SAGESSE — 2200 m. H'cap — 35.000 lei

Danciu	65
Ostaș	63
Banu Olteniei	60½
Scârbă Mică	60
Rubin	59
Goldan	58½
Kassandra	58
Nolcică	56½
Nuc	53½
Ghiauroaica	49
Cărăbuș	44½
Puișor	40
Apolo	40

Băneasa - Trap

Programe definitive

DUMINICA, 24 APRILIE

PREMIUL GRIVIȚA
Grupa D — 11500 lei

1700 Elixir, Ciclop, Bunel, Mura, Champion junior, Eggy, Durdulia, Valona, Benito H.P., Kalifa, Busuioc, Belșug.

PREMIUL GROZEȘTI
Condiție — 11500 lei

2100 Aventurier.
2120 Sultan II, Zgomot.
2140 Sonia Worthy, Durdulia, Olenca.
2160 Domnica, Pinkerton, Valona, Eftin.
2180 Vointa, Lăcrămioara.
2200 Gruia.

PREMIUL GHIMPAȚI
Handicap — 11500 lei

2100 Lin, Mister.
2120 Sorana.
2140 Extra, Aventurier, Dor de Ducă, Vestit, Dudu Gordon.
2160 Dămăroaia, Bețiv.
2180 Bis, Spic, Zgomot.
2200 Mura.
2220 Baron, Elixir, Vuet.
2240 Poenița, Champion junior.

PREMIUL BANEASA-TRAP
Record—200.000 lei
Seria I
(3 reprize)

1690 Sorvaneț, Curier.
1710 Cupidon, Joppa Hanover.
1730 Edith, Amsel, Jade, Nation, Valentio.
1750 Venezia, Farao, Prókàtor, Trixie.
1770 Oszlàny, Champion.
1790 Gondolat II, Roland D.

Seria II
(3 reprize)

1700 Centaur, Ben Hur.
1720 Kitty Clair, Wodka, Torent, Stuf, Talaz, Pleava, Ierosca II, Viziru, Giuditta, Print, Katy Caid, Ideal.
1740 Mein Liebling, Blondella, Pai.
1760 Rai, Quaramba, Naplopo, Jeannine Worthy.
1780 Voraus, Haron, Bajadere, Gretelbub, Hannibal II, Citronat Gordon.

PREMIUL GORGOTA
Handicap — 16000 lei

2100 Vâlcea, Ienca.
2120 Eggy, Kalifa.
2140 Casatca, Pikaver, King Worthy.
2160 Coconaș, Peceora, Pock, Pacahantos,Sorrento.
2180 Rugina, Pleava, Ducesa, Dolly Worthy.
2200 Amsel, Guardian Girl.

PREMIUL GIURGIU
Handicap — 13000 lei

1700 Handicap Ostaș, Zgomot, Oana,Oborean.
1720 Baron, Elixir, Sultan II, Igen
1740 Poenița.
1760 Izma, Credința.
1780 Balta, Pinkerton, Benito H.P.
1800 Pikaver, Lăcrămioara, Busuioc, Ezer jo.
1820 Sorvaneț.

MARȚI, 26 APRILIE

PREMIUL GITHA
Condiție — 11500 lei

2080 Elena, Jenny, Desiș, Habara.
2100 Diadia Lul, Lin, Dâmb, Va-ta.
2120 Măgura, Furor, Harry Boy.
2180 Zenit, Ștrengar, Crăiasa.
2460 Bețiv.

PREMIUL GURA OCNIȚEI
Grupa C — 10500 lei

1700 Painja, Poenița, Sultan II, Igen, Oana, Glonț, Valona, Wisome Josedale, Belșug, Little Orphan.

PREMIUL GOVORA
Grupa E — 13000 lei

2200 Jeles II, Peter Worthy, Duda, King Worthy, Pandur, Curier

PREMIUL GRIJA
Condiție — 14500 lei

1680 Comoara, Lin.
1700 Zenit, Crăiasa.
1720 Sorana, Cavaler, Fudul, Ștrengar.
1740 Holló, Glonț, Aluniș.
1760 Ostaș, Ghimp.
1780 Domnița Harry, Bețiv.
1800 Poenița, Petruș, Ghid.

PREMIUL BANEASA - TRAP
Record — 200.000 lei.
Reprizele finale.

PREMIUL GOTHA
Handicap — 18000 lei

2100 Champion junior.
2120 Vâlcea, Olenca, Tava.
2140 Pinkerton, Eggy.
2160 Sonia Worthy, Pikaver, King Worthy, Lăcrămioara.
2180 Pock, Sorrento.
2220 Viziru, Cupidon, Havana.
2240 Kanada, Nation.
2260 Gruia.

PREMIUL GESHARA
Handicap — 13000 lei

2100 Oswalda, Peceora.
2120 Rugina, Edith, Isabela, Ducesa, Dolly Worthy.
2140 Rosalinde, Talaz.
2160 Primrose, Florența, Fama.
2180 Gruia, Lord Petaurist.

PREMIUL GORDANIA
Handicap — 14500 lei

1700 Mura, Baron, Sultan II.
1720 Izma, Credința.
1740 Balta, Ciclop, Bunel, Pinkerton.
1760 Du-te, Sonia Worthy, Catinca, Ezer jo.
1780 Peceora, Sorvaneț, Centaur.
1800 Rugina, Edith, Isabela, Pleava Ducesa, Giuditta.
1820 Wodka, Talaz, Guardian Girl, Viziru, Prinț.

Oficiale

● La event s'au plătit cotele:

TRIBUNA :

Sorana—Gruia	400
Gruia—Extra	192
Extra—Mura II	326
Mura II—Kitty Clair	80
Kitty Clair—Pai	74
Pai—Quaramba	229
Quaramba—Ghimp	136
Ghimp—Vântișor	86
Vântișor—Pati Worthy	617
Pati Worthy-Adda Worthy	523

PELUZA :

Sorana—Gruia	435
Gruia—Extra	280
Extra—Mura II	312
Mura II—Kitty Clair	85
Kitty Clair—Pai	78
Pai—Quaramba	166
Quaramba—Ghimp	107
Ghimp—Vântișor	180
Vântișor—Pati Worthy	466
Pati Worthy-Adda Worthy	625

● Au fost pedepsiți :

Tr. Marcu a fost amendat cu 300 lei pentru că n'a ținut linia în pr. Greceni.

N. Ionescu a fost amendat cu 200 lei pentru nesupunere la start în pr. Gazel, rep. 2-a.

D. Dobrescu a fost amendat cu 200 lei pentru nesupunere la start în pr. Gazel, rep. 2-a.

Tr. Marcu a fost amendat cu 200 lei pentru nesupunere la start în pr. Gazel, rep. 2-a.

Gh. Ghinea un avertisment pentru că a intrat în benzi în premiul Greceni.

Sindelar, Sesta, Platzer, Sarosi, celebrele vedete ale footballului internaţional, apar de Paşti la Trianon în strălucita comedie muzicală

„3 : 1 în Dragoste"

Cel mai vesel, mai antrenant şi mai spiritual spectacol cinematografic de Paşti, va fi prezentat pe ecranele cinematografelor Trianon şi Elysee, care şi-au asigurat excelenta comedie muzicală „3 : 1 în dragoste".

Acest film cuprinde toate elementele necesare unui succes în marea massă a publicului cinefil. Acţiune sentimentală şi tinerească într'o lume de sportivi şi sportive reprezentanţi şi reprezentante a două cluburi care s'au întâlnit cu prilejul unui turneu pe acelaşi moşie unde-şi fac antrenamentul.

Ideia senzaţională pe care au avut-o producătorii acestui film a fost de a aduce pentru prima oară pe ecran pe idolii arenelor de foot-ball şi anume pe celebrii: Sindelar, Sesta, Platzer şi Sarosi, pe care i-am admirat şi noi cu prilejul matchurilor internaţionale care au avut loc în Capitală.

Aceste vedete footbalistice, devenite vedete de cinema, sunt încadrate de un ansamblu tineresc, din care cităm pe: Rozsy Barsony, Hortense Raky, Hans Holt şi Tibor von Halmay, Oskar Denes. Prezenţa lui Hans Holt şi a lui Rozsy Barsony asigură acţiunea sentimentală a filmului. Dealtminteri, îndrăcita subretă Rozsy Barsony are prilejul să interpreteze şi câteva excelente dansuri.

Partea muzicală a filmului este girată de semnătura lui Paul Abraham, ale cărui melodii de strălucită inspiraţie vor cuceri spectatorii.

11

Biciclete MOTOCICLETE, CAUCIUCURI, ACCESORII
Engros-Endetail. Vinde cel mai eftin
ANDREESCU Griviţe 106
Predăm Reprezentanţa în toate Capitalele de judeţe. 313

Citiţi

UNIVERSUL LITERAR

CICLISM

Problema pregătirii „speranţelor"

„Oameni noui", o formulă dăunătoare. In atenţia tinerilor cari se relevă

Câteva exemple edificatoare

Anul acesta, mai mult ca oricând, rândurile elementelor tinere s'au prezentat mai bogate, mai numeroase. Şi, ca o consecinţă firească, a venit, mai des, în discuţie posibilităţile „puştilor", maximum-ul de efort pe care-l pot da, într'o probă. Părerile au fost multiple, variate, împărţite. Şi vor continua să fie astfel, întrucât sunt mulţi, foarte mulţi cari cred că, cu un element tânăr, cu câteva performanţe strălucite, poţi da „bomba".

In sprijinul părerii lor aduc şi exemple, din străinătate.

Cazurile oamenilor cu performanţe răsunătoare sunt rare, — la noi ca şi aiurea, — prin excepţia lor, regula.

Dar să discutăm problema. Ciclismul, poate mai abitir ca oricare alt sport, cere o „ucenicie", peste care nu poate trece nimeni. Şi dacă o face, reversul medaliei se arată crud, faţă de cel care şi-a permis să neglijeze legea uceniciei, bazat fiind pe calităţi promiţătoare.

Un tendon tânăr, un fizic încă nesupus la curse lungi, poate, printr'o pregătire bine calculată, să furnizeze, într'o cursă, două, uneori chiar dealungul a mai multor probe, performanţe de-adreptul uluitoare. Faptul se poate explica astfel. O muschiulatură proaspătă, un sistem nervos neconsumat încă, un entuziasm puternic, juvenil, dublat de o voinţă de afirmare, toate brodate pe o structură fizică de calitate, ajută şi permit după cum am spus, — realizarea unei isprăvi excepţionale.

Dar isprăvile acestea în care dai totul, fără nici un menajament, fără o dozare, fără un raţionament oricât de elementar (eşti tânăr, ai fost încurajat, vrei să te afirmi) sunt dăunătoare şi autorii lor plătesc scump eforturile făcute, îngroşând, — cu muşchi epuizaţi — rândurile cicliştilor stricaţi.

Insă să lăsăm exemplele să vorbească.

In 1934 apăruse o mare speranţă a pedalei franceze: Réné Vietto. N'avea decât 20 ani.

Au fost discuţii îndelungate pe tema: „participăm „Tur" sau nu".

Unii susţineau că poate participa iar alţii, prudenţi, opinau să fie păstrat pentru anii viitori.

Şi Réné a luat parte în „Tur". A mers admirabil.

Ba era să câştige proba dacă nu s'ar fi sacrificat în folosul lui Magne, dându-i o roată iar el pierzând astfel 15 minute tocmai într'o etapă de munte, la jumătatea căreia conducea în clasamentul general.

Dar Vietto, care, deşi a entuziasmat întreaga lume sportivă, a fost după terminarea „Turului" un „om mort". In 1935 a figurat doar în câteva curse mulţumindu-se şi în 1936 cu locuri codaşe. După o iarnă de deplină odihnă, în 1937 a dat semne de revenire pentru ca abia acum — după trei stagiuni pierdute, — să promită iar bune isprăvi pentru sezonul care a început.

UN ALT EXEMPLU

La fel cu Romain aes, câştigătorul „Turului Franţei" în 1935, care a tras peste 31. — depunând zi de zi eforturi, rezistând tuturor coaliţiilor în ciuda vârstei sale fragede — 21 ani — pentru o asemenea competiţiune.

Astăzi — Romain Maes — este un tânăr de 24 ani, astmatic, cu bronşită şi cu rinichii distruşi, incapabil de un efort serios, aflându-se sub o atentă îngrijire medicală de aproape doi ani.

A revenit totuşi anul acesta, după ce şi-a cheltuit sume importante cu medicii. A revenit totuşi mulţumitor, dar cât a perdut el trei stagiuni nu poate fi recuperat. Şi cine ştie dacă e complet refăcut, căci a alergat împotriva prescripţiilor medicilor.

Am putea continua seria alergătorilor „stricaţi", neuitând să subliniem că există performanţe de mare răsunet, dar, în majoritatea cazurilor, în curse de o zi.

Astfel în cursa Bordeaux-Paris, anul trecut „puştanul" Sommers (belgian) în vârstă de 20 ani, a întărit formula fostului as, actual manager, Francis Pelissier: „oameni noui". (El însuşi a dovedit-o, în 1932 şi 1934 cu Noret şi Mithouard).

Dar cursa sus citată se pare că e o cursă în care formula „oameni noui" se poate aplica, mai ales dacă ai grije, tu manajer, să impui băiatului un anumit repaus după aceia.

Dar... cazurile sunt foarte rare.

Şi în faţa acestor realităţi nu mai e nevoie de nici un argument în plus ca să te convingi că nu poţi trece peste anumite reguli, legi umane, în primul rând şi biologice, fără să nu plăteşti un tribut amar al curajului sau al incompetenţei.

Elementele tinere pot furniza „bomba" însă într'o cursă de o zi, fie ea cât de lungă dar acolo unde se cer rezistenţă şi oameni oţeliţi de-alungul a numeroşi ani de curse, tendoanele tinere capitulează.

Şi la noi există o categorie a alergătorilor „stricaţi". Nu-i citâm din motive lesne de înţeles. Dar atragem atenţia asupra elementelor care s'au ridicat recent. Subiectul ne-a fost furnizat de supărarea d-lui Mihăilescu, consemnată eri, că băeţii d-sale (majoritatea „ţânci") nu se clasează excelent.

Avem şi noi câteva „speranţe". Insă prea sunt coşcovite la faţă, prea „înghit" mii de kilometri, şi tare ne e teamă că, odată că căldurile, aceste „speranţe", astăzi în plin succes, să nu constitue un lamentabil „fiasco", repercursiunile rupând brusc mersul lor ascendent.

Spre exemplu, NU face impresie bună figura suptă, a lui Cristache Teodorescu, Ardeleanu şi Cristea, tripleta viitorilor aşi. Ar putea fi mai plini la faţă, căci suntem doar la început de sezon.

Scrim aceste rânduri în atenţia lor, direct, şi, în acelaş timp, pentru conducătorii lor — căci ar fi păcat s'o „arânteaască" tocmai acum când au început să se afirme.

Emil Iencec

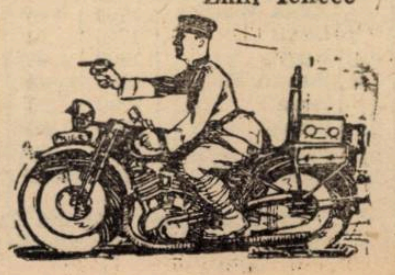

Astăzi se închid înscrierile pentru handicapul „Sf. Gheorghe"

iar mâine, pentru handicapul şcolarilor

Interesant de consemnat că de Paşti vom avea în Capitală o bogată activitate. In prima zi se va desfăşura „Handicapul şcolarilor" iar a doua zi va avea loc „Handicapul Sf. Gheorghe". Regia primului o deţine gruparea „Aquila-Marathon" iar pe a secundului, clubul „Principele Nicolae".

HANDICAPUL SCOLARILOR ŞI NELICENŢIAŢILOR

Cursa este deschisă pentru şcolari şi studenţi nelicenţiaţi de F.R.S.C., dela vârsta de 16 ani în sus şi şcolari şi studenţi licenţiaţi de F.R.S.C. pe anul în curs făcând parte din categoria II-a, III-a şi începători.

Adunarea concurenţilor va avea loc la Rondul I-iu dela sosea (Colonade), la ora 8 dim.

DOVADA ŞCOLARITAŢILOR

Dovada şcolarităţii se va face cu carnetul de elev sau cu adeverinţă dela cancelaria liceului.

IMPORTANT

Inscrierile însoţite de taxa de 10 lei se primesc până Vineri 22 Aprilie a. c., ora 16, la sediul Clubului Aquila-Marathon din str. Crăsnaru nr. 34 (cartierul Plevoianu) la orice oră din zi.

TRASEUL

Rondul I-iu — pe şoseaua Kiselef-Otopeni-Săftica — înapoi pe acelaş traseu — Arcul de Triumf-Bulevardul g-ral Presan — sosirea statuia Aviaţiei.

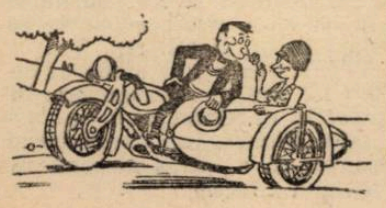

ORDINEA PLECARILOR

Cursa se aleargă sub formă de handicap, plecările dându-se precum urmează:

Ora 9, şcolari (nelicenţiaţi de F. R. S. C.).

Ora 9.01, şcolari începători, (licenţiaţi F.R.S.C.).

Ora 9.02, categoria III-a.

Ora 9.04, categoria II-a.

PREMIILE

Cursa este dotată cu trei premii în diplome, cărţi de lectură şi accesorii de biciclete.

DIN REGULAMENTUL CURSEI

Impărţirea numerelor şi semnarea foilor de plecare încep la ora 8.15 până la ora 8,45, iar plecarea se va da fix la ora 9 dela Rondul I-iu.

Controlul se închide la 20 de minute dela primul sosit.

HANDICAPUL SF. GHEORGHE

Cursa este deschisă alergătorilor licenţiaţi de F.R.S. C. din clasele: independenţi, amatori şi începători, toate categoriile.

Adunarea concurenţilor va fi în piaţa Victoriei la ora 7 dim.

INSCRIERILE

Inscrierile, însoţite de taxa de lei 20, se primesc până Joi 21 Aprilie 1938, ora 16, la magazinul d-lui Nicu Savu din calea Victoriei nr. 23.

Orice adeziune sosită după această dată nu va fi luată în consideraţie, oricare ar fi motivul.

ORDINEA PLECARILOR

Cursa se aleargă sub formă de handicap, plecările dându-se precum urmează:

Incepători la ora 8.
Categoria III-a la ora 8.04.
Categoria II-a la ora 8.08.
Categoria I-a la ora 8.12.

PREMIILE

Cursa este dotată cu 4 (patru) premii şi anume:

Premiul I-iu lei 500 (cinci sute).

Premiul II-lea lei 350 (trei sute cincizeci).

Premiul III-lea lei 250 (două sute cincizeci).

Premiul IV-lea lei 150 (una sută cincizeci).

Primului sosit din fiecare categorie i se va oferi câte un premiu de magazinul „Herescu" din calea Şerban-Vodă nr. 260.

CATEVA PUNCTE PRINCIPALE DIN REGULAMENTUL PROBEI

Concurenţii sunt obligaţi a avea frânele în bună stare funcţionare şi ghidoanele bu-şonate.

Cursa se aleargă conform regulamentului F.R.S.C.-ului.

Controlul se va închide după 30 (treizeci) minute dela primul concurent sosit.

TRASEUL ALERGARII

Parcursul handicapului este următorul:

Piaţa Victoriei (pe Şos. Kiseleff) - hipodromul Băneasa - şoseaua din spatele hipodromului Băneasa - Mogoşoaia - Buftea - Crevedia - Bărbătescu - Lucianca (km. 25) - la dreapta Păsărească - Poenarii Vulpeşti - Periş - Brătuleşti - Tâncăbeşti - Săftica - Otopeni - Băneasa - spatele hipodromului Băneasa (pe unde a fost plecarea) - Mogoşoaia - Buftea la dreapta) - Tamaşi - Corbeanca - km. 20 din şos. Buc. Ploeşti - Otopeni - Băneasa - Herăstrău - Bordei - Şos. Gh. Buzdugan - statuia „Eroii Aerului" - sosire.

TENNIS

Bogată activitate de tennis în sezonul care vine

Anul acesta i s'a rezervat tennisului românesc o activitate extrem de bogată.

In primul rând trebue să insistăm asupra celor două întâlniri internaţionale, cari vor opune echipa noastră, reprezentativelor cehoslovace şi poloneze, ambele matchuri urmând să se desfăşoare la Bucureşti.

Un alt eveniment, deasemenea important pentru tennisul nostru, va fi găzduit de Belgrad, unde reprezentanţii Capitalei noastre vor căuta să redditeze victoriile precedente în detrimentul celor două capitale vecine, Sofia şi Belgard.

Ultima manifestaţie de anvergură cu caracter internaţional din anul acesta, la care va participa echipa României, va fi Cupa Balcanică de la Atena.

INTALNIRI INTERNAŢIONALE

CAMPIONATELE INTERNAŢIONALE ALE ROMANIEI, 9—13 Iunie la Bucureşti.

POLONIA - ROMANIA, 15—17 Iunie la Bucureşti.

CEHOSLOVACIA - ROMANIA în cursul lunei Iunie la Bucureşti.

BUCUREŞTI - SOFIA-BELGRAD („Cupa celor 3 Capitale"), 22-25 Septembrie la Belgrad.

CUPA BALCANICA, 6-9 Octombrie la Atena.

CONCURSURI IN ŢARA

Afară de aceste întâlniri cu caracter internaţional, în ţară se vor desfăşura numeroase concursuri, dintre cari notăm pe cele mai importante.

CAMPIONATELE REGIUNEI CLUJ între 24 şi 26 Iunie la Cluj.

CAMPIONATELE REGIUNEI BRAŞOV, între 1-3 Iulie la Braşov.

CAMPIONATELE REGIUNEI ARAD, între 7-11 Iulie la Arad.

CAMPIONATELE REGIUNEI MARII NEGRE, între 25 Iulie-5 August la Budachi, organizate de T. C. Tyras din Cetatea Albă.

CAMPIONATELE REGIUNEI BASARABIA, între 8 şi 11 Septembrie la Chişinău.

CAMPIONATELE NAŢIONALE, între 12 şi 18 Septembrie la Bucureşti.

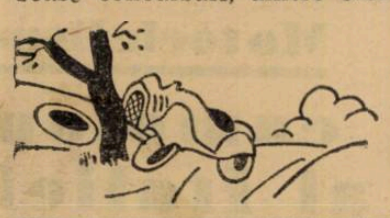

Tănăsescu şi Bădin invitaţi în Irlanda

Frumoasa impresie pe care au făcut-o jucătorii noştri Const. Tănăsescu şi Marin Bădin în Franţa, a avut darul să le asigure o invitaţie pentru un turneu de 3 săptămâni în Irlanda.

Jucătorii noştri vor răspunde favorabil acestei invitaţiuni, numai în cazul când vor lua parte şi la campionatele dela Wimbledon.

Destremau a câştigat turneul dela Nissa

NISSA, 19. — Finala de simplu domni a turneului internaţional din localitate a revenit lui B. Destremeanu, care a învins în finală pe compatriotul său Lesneur cu 2 :6, 4 : 6, 9 : 7, 6 : 3, 6 : 3.

Destremeanu alături de d-na Half a câştigat şi finala de dublu mixt, dispunând cu 3 : 6, 6 : 1, 6 : 3 de perechea St. Omer—Roy Karsten (Fr.-Olanda).

F. S. R. T-ul a aprobat formarea biroului de direcţie al regiunei Arad

Arad, 20. — Recent, în localitate s'a format comitetul de direcţie al regionalei de tennis Arad, fiind aprobat de F.S.R.T. Biroul are următoarea alcătuire :

1. I. D. Dabiciu, preşedinte; 2. dr. Eugen Creznic, secretar, dr. O. Avramescu, casier, dr. Truia Bujor, avocat, Gh. Ciobanu, inginer, A. Tantios, dr. A. Gitta, dr. Ştefan Wainінger, av. Ioan Berov, magistrat, V. Popescu, profesor, dr. S. Tesici, medic, dr. Ion Costa, magistrat, — membri în comitet.

Deasemeni s'a mai format un comitet de censori şi unul de control al activităţii regionalei, din punct de vedere tehnic.

Regionala Arad cuprinde, 20 de cluburi afiliate, din judeţele Arad, Timiş Torontal, Severin, Caraş şi Huniedoara.

Turneul de selecţie s'a terminat

Eri după amiază s'au jucat ultimele două partide în cadrul turneului de selecţie.

In primul match Hamburger în mare formă şi excelentă dispoziţie de joc, a învins pe Sandi Botez, repurtând astfel singura lui victorie din turneu.

Mult aşteptata întâlnire dintre Caralulis şi Schmidt, care a hotărît soarta primului loc, s'a terminat — contrar anticipărilor — cu victoria lui Schmidt.

Campionul naţional nu este la punct cu antrenamentul şi eşecul lui astfel găseşte o explicaţie. Cu toate acestea „Tache" a produs o excelentă impresie.

REZULTATELE DE ERI

Hamburger b. Botez 6 : 1, 6 : 2 ;

Schmidt b. Caralulis 6 : 3, 3 : 6, 6 : 3.

Cu aceste partide turneul de selecţie s'a terminat.

Cum am arătat încă după consumarea primului match din turneu - Schmidt - Hamburger - Schmidt şi Caralulis şi-au asigurat locul pentru echipa, care va înfrunta Anglia la Harrogate în zilele de 7, 9 şi 10 Mai.

Schmidt şi Caralulis vor părăsi ţara la 1 Mai.

Iată clasamentul acestui turneu :

1) SCHMIDT 3 victorii
2) CARALULIS 2 victorii
3) HAMBURGER 1 vict.
4) BOTEZ 0 victorie

„Cupa Scherey"

Un nou trofeu de tennis a fost pus în joc de d. Scherey, care va reveni celui mai bun jucător profesionist român.

Anul acesta cupa va fi disputată de finaliştii din anul trecut : Ilie Ivan şi Tică Marinescu.

Matchul va avea loc la 24 Aprilie pe terenul Politehnicei.

De Paşti

Bogată activitate sportivă la Ploeşti

Ploeşti, 20 Aprilie

Asociaţia polisportivă „Prahova" din localitate care depune strădanii pentru ridicare a sportului la nivelul cuvenit, aruncă în luptă de sărbătorile Paştelui echipa de football, echipa de handball şi secţia atletică, spre a fi la înălţimea cerinţelor massei sportive ploeştene.

In prima zi de Paşti, echipa de foot-ball „Prahova", va susţine pe stadionul „Regele Carol II" matchul oficial cu „Mureşul" din Tg. Mureş în cadrul campionatului diviziei naţionale B.

Cum ambele echipe au dovedit că sunt într'o excelentă formă prin performanţele realizate în ultimele partide, vor da prilej publicului spectator să vizioneze un match tare.

Datorită faptului că echipa d-lui Jean Chiţu beneficiază de teren, va învinge, însă la mare luptă.

Deschiderea acestui match, va fi furnizată de echipa de hand-ball „INDUSTRIA SARMEI" din Brăila care va da replica retur PRAHOVEI, în cadrul campionatului naţional.

De data aceasta, Prahova, care Duminica trecută a ieşit învingătoare la Brăila, pe teren propriu, va căuta să-şi menţină şansele spre a juca la Bucureşti şi suntem siguri că va reuşi.

In pauzele ambelor matchuri, s'a luat hotărîrea de a se desfăşura demonstraţii atletice constând din 100 m. plat, garduri şi o ştafetă de 4 × 100.

A treia zi de Paşti, se va desfăşura tot pe stadionul Regele Carol II, una dintre cele mai palpitante întâlniri, contând pentru supremaţia foot-ball-ului ploeştean, între TRICOLOR C. F. P. V. şi PRAHOVA.

Cum toate întâlnirile de până acum între aceste două echipe au furnizat partide magnifice, credem că şi de data aceasta, nu-şi vor desminţi dragostea de culorile clubului, şi vor căuta să le apere onorabil până la ultima picătură de energie.

Cu acest program bine aranjat, d. Jean Chiţu, preşed. grupării Prahova, ne face dovada că prin munca depusă, ţine nestinsă torţa arzândă întru promovarea sportului local.

DODOI

RUGBY

Concurs pentru afişul turneului european

Federaţia română de rugby aduce la cunoştinţa tuturor amatorilor că a instituit un concurs pentru alegerea afişului necesar reclamei turneului european de rugby ce se va disputa la Bucureşti în zilele de 15, 19 şi 22 Mai a. c. pe stadionul A. N. E. F. sub Inaltul patronaj al M. S. Regelui Carol II.

Afişul va fi executat în mărimea de 1.00×60 cm. cuprinzând datele de mai sus, localitatea, cel mult patru culori (din care nu vor lipsi albul şi negrul) şi va trata un subiect „pur rugby" (placaje, şarje, etc.).

Concurenţii vor trimite afişul executat sub un motto, la sediul federaţiei române de rugby, str. G. C. Cantacuzino 33 (cassa Petrolmina) cel mai târziu până în seara de 30 Aprilie orele 20.30.

Odată cu afişul se vor trimite într'un plic sigilat numele şi adresa concurentului, pe plic se va menţiona motto ales.

Afişele vor fi expuse la sediul federaţiei în zilele de 1 şi 2 Mai iar comisiunea se va întruni în seara de 2 Mai la orele 20 pentrtu a alege şi premia pe cele mai reuşite.

Comisiunea este formată din membrii biroului federal şi d-nii pictor A. Jiquide, pictor Jorgulescu şi N. Tănăsescu din Comitetul de organizare.

Se vor acorda trei premii în valoare de lei 5.000 şi anume ; premiul I lei 3000, al II-lea 1500 lei şi al III-lea lei 500.

Federaţia română de rugby, îşi rezervă dreptul de a modifica sau completa afişele premiat cu eventuale modificări.

Pe marginea selecţionării echipei naţionale

Scriam în numărul de eri că pregătirile în vederea selecţionărei echipei naţionale pentru campionatul european, lasă mult de dorit.

Se pare că, diriguitorii sportului nostru cu balonul oval, nu au fost pătrunşi de însemnătatea covârşitoare ce constitue desfăşurarea unui asemenea eveniment, menit să contribue la o cât mai reuşită propagandă în favoarea rugby-ului românesc.

In aceste clipe când toate cercurile sportului nostru cu balonul oval, sunt frământate de felul în care se va deslega problema selecţionărei echipei naţionale, credem că ar fi necesar ca F. R. R. să dea o mai mare atenţie acestei probleme.

Se pune însă întrebarea : cum vor reuşi selecţioneurii noştri, să alcătuiască o formaţie omogenă, care să corespundă din toate punctele de vedere, atunci când selecţionabilii neglijează antrenamentele?

Presupunând că imediat după sărbători, biroul federal va purcede la antrenamente metodice, plus, la o cât mai atentă selecţionare, se va reuşi oare formarea unei reprezentative care să poată contrabalansa, cel puţin în parte, valoarea rugby-ului german şi francez ?

Să nu se uite un lucru de capitală importanţă:

Rugby-ului românesc i se prezintă prin disputarea campionatului european la Bucureşti, cea mai fericită ocazie de a se impune.

AUTOMOBILISM

Noi amănunte

SCOPUL „TURULUI LUMII" CU AUTOMOBILUL

Ce condiţii trebue să îndeplinească concurenţii

Trei grupe: A. B. şi C.

Punctele de plecare şi sosire

In numărul nostru de eri am arătat că Asociaţia Internaţională a Automobil Cluburilor Recunoscute va organiza în iarna aceasta o mare călătorie turistică în jurul lumii.

Revenim astăzi cu amănunte cari vor interesa, desigur, pe automobiliştii noştri, din rândul cărora fac parte câţiva adepţi consacraţi în ale tursimului.

SCOPUL

„Turul lumii" în automobil are de scop să demonstreze că turismul în automobil nu trebue limitat la un singur continent, ci că el poate, foarte bine, să se întindă în toate ţările globului pământesc.

Deschizând orizonturi noui automobiliştilor dornici să-şi îmbogăţească cunoştinţele, această călătorie va servi scopului A. I. A. C. R.-ului de a desvolta turismul internaţional în automobil.

CARACTERUL CALATORIEI

„Turul lumii" în automobil este o manifestare de turism pur. Nu există viteze impuse, nu există controale de treceri, nu se stabilesc clasamente. Singura condiţie pe care participanţii trebue să o îndeplinească este aceia de a călători împreună, dela plecare până la sosire, conformându-se indicaţiunilor şefului caravanei.

PLECAREA ŞI SOSIREA

Plecarea generală va fi dela Beyrouth — nu dela Paris, cum din eroare s'a anunţat — în ziua de 12 Noembrie a anului acesta.

Sosirea la Calcuta a celor trei grupuri se va produce către 10 Decembrie. Pentru participanţii grupului A, a căror călătorie se termină în acest oraş, reîntoarcerea la Marsilia se va petrece către 1 Ianuarie 1939.

Pentru participanţii din grupul B, sosirea la Saigon va avea loc către data de 15 Ianuarie 1939. Pentru cei care vor vizita Indiile olandeze, reîntoarcerea în Europa va fi la sfârşitul lui Februarie sau începutul lui Martie. Pentru cei cari vor reintra direct în Europa, cu vaporul dela Saigon, sosirea la Marsilia va avea loc la mijlocul lui Februarie.

Pentru participanţii grupului C, cei cari întreprind întreaga călătorie, sosirea va fi la Paris, la sfârşitul lunei Martie.

ITINERARII DE CONCENTRARE

Spre a se duce la Beyrouth, participanţii vor trebui să utilizeze unul din cele două itinerarii, zise de concentrare, plecând din Paris sau din Casablanca.

Cei cari vor utiliza primul itinerariu vor avea de acoperit traseul: Paris-Strassburg-Munchen - Viena - Budapesta - Belgrad-Sofia - Istanbul - Ankara-Adana-Antiochia-Beyrouth.

Ceilalţi vor parcurge traseul: Casablanca - Fes - Oran-Alger-Tunis-Tripoli- Bengasi-Alexandria-Cairo-Bir Hassana-Ierusalim-Beyrouth.

Participanţii nu sunt obligaţi să ia plecarea dela origina acestor itinerarii de concentrare. Ei se vor putea ataşa caravanei în oricare din oraşele prin cari trec aceste itinerarii.

VEHICULELE ADMISE

Vor fi admise să ia parte la această călătorie trăsurile înscrise de membrii unei grupări automobiliste naţionale sau ai unei grupări afiliate, dar cu asentimentul Automobil Clubului Naţional. Nu vor fi admise însă mai mult de 100 trăsuri pentru grupul A şi 50 trăsuri pentru grupurile B şi C.

Fiecare trăsură va putea fi ocupată de una sau mai multe persoane.

INSCRIERILE

Inscrierile se primesc la secretariatul A. I. A. C. R-ului, 8 Place de la Concorde. Paris, până la 15 Iulie 1938.

Toate cererile de înscriere vor fi înaintate prin Automobil Clubul Naţional de care depinde participantul şi vor fi însoţite:

PENTRU PARTICIPANŢII GRUPULUI A

de un cec de 70 lire pentru proprietarul trăsurii şi de un cec de 55 lire pentru fiecare persoană în plus.

Aceste sume reprezintă spezele de transport cu vaporul dela Bombay la Marsilia, Genova sau Triest.

Dacă un participant vrea să efectueze prin mijloace proprii călătoria dela Calcuta în Europa, va vărsa o sumă de 20 lire ce îi va fi integral rambursată la sosirea în Calcuta.

PENTRU PARTICIPANŢII GRUPULUI B.

Pentru cei cari, sosind la Saigon se vor duce în Indiile olandeze şi vor reintra în Europa, călătorind cu vaporul de la Batavia la Marsilia: un cec de 256 lire pentru proprietarul trăsurii şi câte un cec de 143 lire pentru fiecare pasager.

Pentru cei cari vor reveni în Europa, cu vaporul dela Saigon la Marsilia: un cec de 184 lire pentru proprietarul trăsurii şi câte un cec de 116 lire pentru fiecare pasager.

Pentru cei cari, sosind la Saigon, vor să revină în Europa prin mijloace proprii: un cec de 65 lire pentru proprietarul maşinei şi câte un cec de 39 lire de fiecare pasager.

PENTRU PARTICIPANŢII GRUPULUI C

Un cec de 230 lire pentru proprietarul trăsurei şi câte un cec de 136 lire de fiecare pasager.

Aceste sume reprezintă preţurile de pe tarifele în vigoare pentru transportul pasagerilor şi al trăsurilor pe vapoare şi eventual pe calea ferată în Siam. In cazul când aceste preţuri vor fi superioare prevederilor, participanţii sunt obligaţi a regula singuri aceste diferenţe, în momentul îmbarcărei. In cazul când aceste preţuri vor fi inferioare previziunilor, diferenţele se vor rambursa pe loc.

IN TIMPUL CALATORIEI

In timpul întregei călătorii, spezele de combustibil, întreţinere, cartiruire, garaj, etc., privesc pe participanţi.

ACTE

Fiecare participant va trebui să fie prevăzut cu următoarele acte:

Un paşaport cu vizele tuturor ţărilor străbătute.

Un certificat de vaccinare contra variolei.

O licenţă de conducător liberată de A. I. A. C. R., prin intermediul Automobil Clubului Naţional respectiv.

Un triptic pentru maşină şi un certificat internaţional.

Un permis internaţional de conducere pentru fiecare conducător.

ANULAREA CALATORIEI

A. I. A. C. R-ul îşi rezervă dreptul de a anula călătoria, dacă numărul înscrişilor nu va atinge cifra 40 sau dacă evenimentele vor împiedica organizarea importantei manifestări turistice.

In acest caz, forul automobilist va anunţa pe participanţi, cel mai târziu până la 1 Septembrie, rambursând integral toate sumele vărsate de participanţi.

Primele recorduri naţionale pe kilometrul, cu plecare din loc, vor fi cunoscute la 1 Mai

Sezonul automobilist se va deschide, anul acesta, în ziua de 1 Mai, când pe şoseaua Bucureşti-Giurgiu, în apropierea comunei Copăcenii de Sus, se va desfăşura cursa de viteză, pe kilometrul cu plecare din loc, pentru recordurile României.

Alergarea se va ţine între bornele hectometrice 15+800 şi 16+800, în sensul Bucureşti—Giurgiu, la ora 10 dim.

INSCRIERILE

Cererile de înscriere vor fi trimise la Bucureşti, Oficiului de turism al A. C. R. R.-ului, unde trebue să sosească, cel mai târziu, până Miercuri 27 Aprilie.

NICI O INSCRIERE

Interesându-ne eri seară la Automobil Club ni s'a comunicat că, până acum, nu s'a primit nici o înscriere.

Ştim că automobiliştii noştri obişnuiesc să lase, pentru ultimul moment, chestiunea înscrierii dar, faptul că până astăzi nimeni nu şi-a înaintat adeziunea, nu este deloc îmbucurător.

Dreyfus conduce în clasamentul automobiliştilor francezi

După disputarea „Marelui premiu Pau" câştigat de Dreyfus, învingătorul s'a stabilit în fruntea clasamentului campionatului conducătorilor francezi.

A doua probă contând pentru titlul Franţei va fi „Marele premiu al Picardiei" care se va desfăşura în ziua de 12 Iunie.

Alte patru probe cu caracter internaţional vor colabora la stabilirea clasamentului celor mai buni piloţi ai Franţei.

Deocamdată, după Dreyfus care deţine primul loc, cu 10 puncte, la locul al doilea se găseşte, cu 4 puncte, Ralph.

Motociclism

Villa este campion „drumeţ" al Italiei

Ventura învingător în categoria 250 cmc.

Cursa de viteză disputată pe circuitul Sospiri din Parcul Regal dela Monza, pentru campionatul de drum al Italiei, a atras o mare mulţime de pasionaţi.

Villa, în mare ascendent de formă, a condus alergarea din cap în cap, lăsând pe Sanvito, Frigerio şi Perego să lupte pentru locurile următoare. In ultimele tururi, Perego a reuşit să se debaraseze de tovarăşia celorlalţi doi şi să ocupe locul secund în clasament.

In categoria 250 cmc. Ventura, Spagnolo şi Moltani au fost cei mai buni.

REZULTATUL TECHNIC

Categoria 500 cmc.

1. *ETTORE VILLA (Gilera), a parcurs 97 km. 500 în 42 min. 26 sec.;*
2. Ambrogio Perego *(Gilera), în 44 min. 47 sec. 4/5;*
3. *Ercole Frigerio (Gilera), în 45 min. 12 sec. 3/5;*
4. *Luigi Sanvito (Gilera), în 45 min. 24 sec. 4/5.*

Categoria 250 cmc.

1. *MARIO VENTURA (M. M.), în 46 min. 57 sec. 2/5;*
2. Pierino Spagnolo *(Sertum), în 48 min. 11 sec. 4/5;*
3. *Erminio Moltani (Triumph), în 49 min. 00 sec. 2/5;*
4. *Enrico Lorenzo (Sertum), în 49 min. 40 sec. 4/5;*
5. *Mario Mergalli (Guzzi), în 52 min. 04 sec. 3/5.*

Cel mai rapid tur a fost efectuat în 8 min. 29 sec. de Ambrogio Perego.

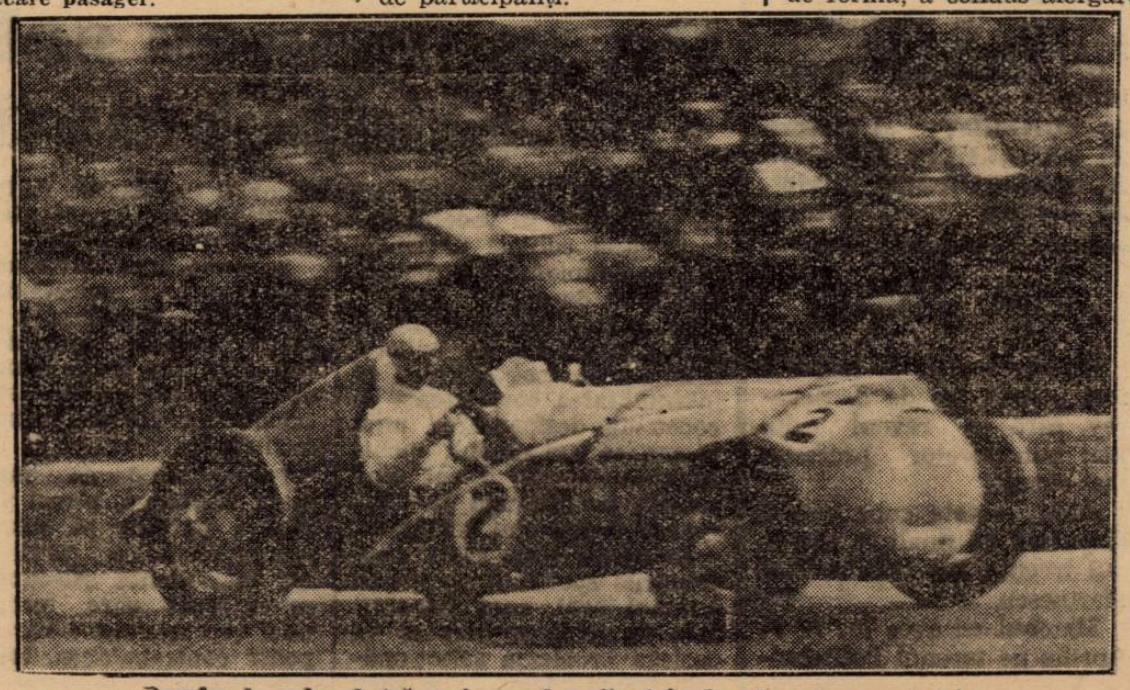

Dreyfus la volanul trăsurei care l-a situat în fruntea clasamentului

Pagina Boxului

Pe marginea victoriilor din Franța și dela Milano

Abordam acest subiect care ar părea prea uzat și totuși, pentru bunul mers al boxului amator, el este totdeauna de o mare actualitate.

Am fost singurul ziar care, păstrând nota de optimism impregnată chiar de valoarea celor selecționați cari plecau în turneul din Franța, am arătat la justa lor valoare victoriile și înfrângerile repurtate de cei 10 crainici ai boxului românesc.

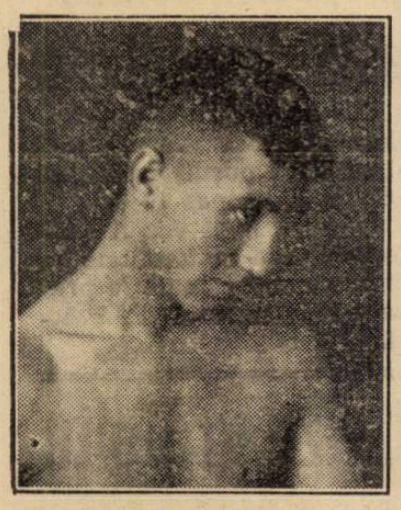

N. RĂDAN

Nu ne-am deziluzionat în fața puținelor înfrângeri pentru că eram siguri că moralul lor nu se sdruncină și am păstrat nota demnă a înregistrării victoriilor lor.

Astăzi selecționații au ajuns la capătul turneului...

Echipa mai are de susținut un match sau două, după care boxeurii se vor reintoarce în țară.

Au susținut — până la ora când scrim aceste rânduri — 9 matchuri : în două din ele au trebuit să plece steagul sau mai bine zis au fost siliți să plece steagul pentru că după bilanțul pumnilor... balanța victoriei stătea aplecată mai mult la noi.

Pumnii dați de boxeurii români atârnau mai greu decât acei răspândiți de francezi și cu toate acestea judecătorii francezi pentru salvarea prestigiului boxului lor au ajutat din răsputeri la înfrângerile noastre.

Totuși dat fiind *valoarea* înfrângerilor, putem spune că turneul stă în momentul de față pe.... 9 victorii !

Victorii răsunătoare pentru străinătate și îmbucurătoare pentru noi aceștia rămași aci au acumulat în palmarestul lor tinerii noștri boxeuri plecați acum o lună.

Vom ști și noi la sosirea lor în țară să-i răsplătim pe acești buni propagandiști ai sportului românesc așa cum se cuvine.

VICTORIA DELA MILANO

Reversul medaliei are de asemenea o plăcută înfățișare : victoria d-lui Aureliu dela Milano unde România a obținut prin aclamații un loc în comitetul de urgență I. B. U.

Hotărît, d. Aureliu, când s'a suit în tren cu cei 10 boxeuri în tolba din spate, a călcat cu dreptul și pare că și locomotiva trenului ce-i ducea a apăsat mai.... greu pe „roata dreaptă", de oarece tot ce au întreprins în străinătate exponenții pugilismului românesc, dela conducător până la ultimul boxeur, n'au fost decât episoade cari vor sta cu cinste în cartea succeselor boxului românesc.

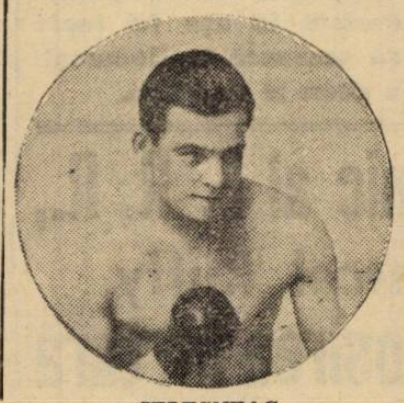

JELESNEAC

Victoriile boxeurilor și victoria d-lui Aureliu vor trebui să fie consemnate la loc de cinste pe frontispiciul F. R. Box-ului.

I. S.

800.000 lei i-se oferă lui Roederick pentru un match cu Kilrain, și 1.600.000 lei pentru un match cu Jak Mac Avoy

Adversarul „în spe" al lui Milică Teodorescu, este un boxeur foarte căutat în țara lui.

Astfel organizatorul Johnny Best i-a oferit lui Roederick o bursă de 800.000 lei pentru un match cu Kilrain campionul Scoției, pentru titlul britanic de categorie semi-mijlocie.

ȘI 1.600.000 LEI...

I se mai oferă deasemenea, o bursă de 1.600.000 lei pentru a boxa cu Jak Mac Avoy.

Matchurile ar urma să se dispute la Liverpool.

Astăseară la Wagram

Balthazar Sangchilli va boxa cu Eugene Huat

Astăseară în sala Wagram din Paris în organizația lui Jef Dickson se va desfășura o importantă reuniune pugilistică, al cărei cap de afiș este ținut de matchul între Balthazar Sangchilli fostul campion al lumei și Eugene Huat, învinsul lui Toma Aurel.

Al doilea match se va desfășura între Ernst Weiss fostul challenger la titlul Europei de categoria cocoș și Bibi Burah.

Se știe că Ernst Weiss a fost ales ca adversar al lui Toma Aurel, dar matchul nu s'a putut disputa din cauza austriacului — astăzi german — care a plecat în acel timp în America pentru câteva angajamente.

Un al treilea match va opune pe Bernard Leroux lui Bourdet.

Breack... stop... out!...

Boxeurii francezi *au căutare în Danemarca.*

După Max Florence, Jais, Kleber, Briand etc., la 6 Mai la Copenhaga vor evolua alți boxeuri de valoare ca Assane Diouf, Candel, Momont, etc.

*

„Ușorii" *francezi Edwards și Maurice Arnoult se află la Buenos-Ayres unde urmează sa dispute câte-va matchuri.*

Charles Pernot, *ex-campion al Franței, și-a reluat antrenamentul pentru a-și redobândi titlul pierdut într'o epocă de eclipsă de formă.*

*

Marinelli *așteaptă la Alger ofertele organizatorilor pentru a-și arăta resursele sale pugilistice.*

*

In luna Mai *Koindri va fi opus lui Atlaf, în aceiași reuniune, în care Ayoum va întâlni un „greu" nedesemnat încă.*

*

Vasile Rosca, *excelentul nostru pugilist care în prezent își face serviciul militar la Făgăraș, a luat concediu și se antrenează în sala „Tirul" în vederea unui apropiat match de box.*

*

Finnigan au trecut în mafracturat mâna în matchul cu Schwartz, a intrat în tratamentul clinicei din Val-de-Grace.

*

Rafaelito *Waldes și Boy Finirigan au trecut în manajamentul lui Ocyuinarenne*

*

Jean Beslay *a provocat pe Olctoïni.*

*

Wiesner este *cerut în Anglia. După ce a obținut în 7 zile două victorii prin K. O., el va boxa la 25 Aprilie la Herne Bay contra lui Dave Mac Cleave fostul campion al Angliei.*

*

L'Auto *publică informația pe care noi am inserat-o de mult că fostul campion al României la categoria ușoară Gh. Covaci va pleca la sfârșitul acestei luni.*

Federația franceză de box sancționează...

Federația franceză de box a suspendat „sine die" pe managerul Raoul German din Toulon și pe boxeurul profesionist Louis Jacquot.

Motivul acestei suspendări e că Jacquot, din îndemnul managerului său, a boxat într'un match în locul amatorului Jean Bouard.

Deasemeni licența de boxeur a lui Bouard, a fost anulată.

Deschiderea congresului internațional de box

Roma, 20 (Rador). — Eri a fost aci deschiderea solemnă a congresului internațional de box.

Ministrul Starace, secretarul general al partidului fascist și președintele comitetului olimpic italian, a prezidat această ședință, la care au asistat reprezentanții a 63 țări.

La ordinea zilei figurează la loc de cinste realizarea frontului unic al boxului profesionist.

ATLETISM

Manea s'a antrenat ieri pe 30 km.

Continuând seria antrenamentelor pe cari pensionarul d-lui ing. N. Mărăscu, Manea, le-a întreprins încă din toamnă, în vederea marathonului național și al celui balcanic, ieri a făcut un serios antrenament pe 30 km.

Din capul locului trebuie să mărturisim că încercarea lui Manea merită toate laudele, ținând seama că fondistul Manea, care altădată a adus atletismului câteva recorduri ce l-au consacrat ca pe cel mai bun alergător român, nu a fost un alergător de curse de proporția marathonului.

Felul cum s'a comportat ieri ne dă speranțe însă, prevăzând în el un viitor marathonist de clasă. O cursă de 30 km. nu este chiar atât de ușoară, totuși Manea nu s'a resimțit de fel, ceiace l-a determinat ca, după Sf. Paști, să facă o încercare pe un marathon complet, adică pe 42 km.

Fără a face exces de optimism, suntem convinși că încercarea și munca metodică la care s'a supus, vor fi încununate cu succesul pe care-l merită.

Juniorii Astrei (Brașov) se afirmă

Profitând de timpul frumos juniorii grupărei atletice „Astra" au făcut primul antrenament, în vederea concursurilor oficiale.

Este interesant de remarcat rezultatele frumoase cari s'au obținut.

La aruncări, tânărul elev Coman Aurel a aruncat greutatea de 7¼ la 14.69 m. iar cea de 5 kg. la 14.83 m., dând dovadă de vaste posibilități.

La aruncarea sulițel, s'a remarcat Suliman Ilie 45,73 m.

La sărituri a impresionat elevul Stavros Aristide sărind cu prăjina peste 3.05 m.

Deasemeni a trecut foarte ușor la înălțime 1,65 m.

La suta de metri (100 m.) cel mai bun a fost Manea C-tin parcurgând distanța în $11^{8}/_{10}$ sec.

Având în vedere că este primul antrenament din acest an, se speră la rezultate cât se poate de bune; mai ales că atleții de mai sus s'au clasat printre primele locuri la concursurile naționale de juniori din Ploești a tr.

Belgianul Lucien Storme
a câştigat cursa „Paris-Roubaix"
O cursă dură pe un vânt puternic. Consacraţii n'au dat satisfacţie

Marea cursă pascală franceză „Paris-Roubaix" ediţia 1938 a prilejuit o revelaţie: belgianul Lucien STORME, un tânăr de 22 ani care participase ca „outsider".

Cursa s'a desfăşurat pe un timp mizerabil şi cu vânt extraordinar, fapt care a făcut ca media orară să nu atingă nici 31 km.

Şi totuşi alergarea a fost dură, emoţionantă şi, spre surpriza generală, consacraţii acestei probe n'au dat satisfacţie.

Faza decisivă a cursei s'a petrecut pe ultimii 50 km., porţiune cu pavaj, — faimoasele pavaje, — cu sdruncinături. Până la acest punct în plutonul de faţă erau 100 concurenţi. De aci în colo a început marea bătălie, sfârşită prin victoria lui Storme, care a învins net la demaraj pe Hardiquest.

Iată câteva date edificatoare:

In primii 10 clasaţi un singur francez: Frechaut.

Marii favoriţi: Kaers, De Caluwé, Le Grévès, Rebsy, Rossi (învingătorul de anul trecut), Vevaecke, Chacque, S. Maes şi alţii ocupă respectiv locurile: 12, 15, 36, 21, 43, 50.

In clasamentul pe naţiuni Belgia are 60 puncte iar Franţa 208.

De notat că au fost extrem de numeroase pene de cauciuc.

După părerile autorizate, printre care aceea a lui Charles Pelissier, nu s'a mai văzut o asemenea cursă dură de foarte mulţi ani.

Ziarele franceze sosite aseară nu pomenesc nimic de Gallien.

Probabil că băiatul, prudent, n'a luat parte.

Echipa amatoare de box a României
soseşte în Capitală
a doua zi de Paşti

Paris, 20 (prin telefon). — După matchul pe care îl va susţine astăseară aci, echipa de box a României va mai rămâne puţin timp în Franţa.

Conducătorul ei, d. Const. Aureliu, secretarul general al F. R. Box, a declarat că va părăsi Parisul în aşa fel încât să sosească la Bucureşti a doua zi de Paşti.

Matchurile României
din cadrul cupei mondiale vor fi radiodifuzate

Putem anunţa că matchurile reprezentativei noastre în cadrul campionatului mondial din lunie vor fi radiodifuzate.

F.R.F.A. a primit recent o adresă din partea Soc. de radiodifuziune, în care arată că la matchurile pe care le va susţine România în cadrul cupei mondiale, va trimite 2 delegaţi.

Este o măsură bine venită, care va bucura desigur pe toţi entuziaştii balonului rotund dela noi.

La campionatul mondial din lunie, se vor întrebuinţa mingi special confecţionate pentru această competiţiune

Comitetul organizator al cupei mondiale, de pe lângă F. I. F. A., a trimis recent F. R. F. A.-ului o adresă, în care arată că în matchurile din Iunie, vor fi întrebuinţate mingii speciale, confecţionate de casa „Allen-Paris" şi cari vor purta inscripţia: „Coupe de monde 1938".

Aceste mingii vor fi confecţionate în conformitate cu dimensiunile pe care le prevede regulamentul F.I.F.A.-ei.

Consilierul technic al F. R. R.,
francezul Marcel Ruffy,
şi-a anunţat sosirea în ţară

Francezul Marcel Ruffy şi-a anunţat sosirea în ţară pentru ziua de 6 Maiu a. c. D-sa va rămâne până după terminarea turneului.

In zilele de 8, 10 şi 12 Mai va conduce echipa naţională română la antrenamente şi va ţine o serie de prelegeri asupra noilor reguli de joc.

D. Marcel Ruffy este cunoscut rugbymenilor noştri din anii trecuţi când a arbitrat echipa naţională la Berlin şi Bucureşti precum şi pe Stadiul Român la Valence în Franţa, fiind unul dintre cei mai buni arbitri francezi.

F. R. F. A a cerut vize gratuite
pentru echipa Elektromos, care joacă la 24 şi 25 Aprilie la Oradea

Organizatorii turneului pascal al echipei pestane „Elektromos" au înaintat eri o cerere F. R. F. A.-ului, prin care solicită intervenţia acestui for pe lângă ministerul de interne, pentru obţinerea de vize necesare jucătorilor şi conducătorilor acestei echipe — cari fac deplasarea în România.

In acest sens, F. R. F. A. a şi înaintat ministerului de interne o adresă în care arată că având în vedere sistemul de reciprocitate (echipelor noastre cari fac deplasări în Ungaria acordându-li-se deasemenea vize gratuite de către maghiari), susţine să se acorde aceste vize.

Cele 2 matchuri ale echipei „Elektromos" — cum se ştie — fiind aprobate de Straja Ţării, vor avea loc la Oradia în zilele de 24 şi 25 Aprilie cu Crişana şi C. A. O.

Campionatele europene de atletism ameninţate din lipsă de fonduri

PARIS, 20. — După cum se ştie, federaţia franceză de atletism urmează să organizeze anul acesta, cel de al doilea campionat european.

Iată însă că lipsa de fonduri o pune în imposibilitate de a le organiza.

Astfel, din bugetul general de 642.000 franci francezi, federaţia nu poate conta decât pe 200.000 din partea statului şi 15.000 din partea ligei Paris.

Deci federaţiei îi sunt încă necesari 427.000 fr. pe cari însă nu ştie cum şi-i va procura.

Faţă de succesul obţinut de primul campionat european, organizat la Torino în 1934, situaţia celui de anul acesta, e cât se poate de critică.

„Lazio Junior" a învins reprezentativa de juniori a Berlinului cu 5-0

Echipa de juniori a clubului italian Lazio, întreprinde în momentul de faţă un turneu prin Germania.

Intâlnind reprezentativa de juniori a Berlinului, „Speranţele italiene" au reuşit o categorică victorie, câştigând cu 5—0 (3—0).

Au marcat Daggianti (4) şi Caponi (1).

Turneul continuă, „Lazio Junior" urmând să întâlnească reprezentativa din Saarbruck.

A. S. Montferrandaise-G. U. F. Torino 48-23 (21-12)

17 Aprilie. — **La Torino echipa franceză A. S. Montferrandaise a susţinut un joc amical contra echipei locale G. F. Torino. Jocul practicat de francezi a fost formidabil, entuziasmând publicul. Presa italiană recunoaşte în unanimitate că oaspeţii au făcut o adevărată demonstraţie de rugby. Italienii nu au făcut altceva decât să se apere; punctele înscrise de ei sunt datorite jocului deschis practicat de francezi.**

Arbitrul
matchului Franţa-România a fost anunţat

Federaţia germană de rugby a anunţat astăzi secretariatul general al federaţiei noastre că a delegat pe d. Schwanenberg, fost internaţional şi consilier tehnic al federaţiei germane, cu arbitrarea jocului de mai sus.

D. Schwanenberg va sosi în ţară Sâmbătă 14 Mai la orele 9.50 dim.

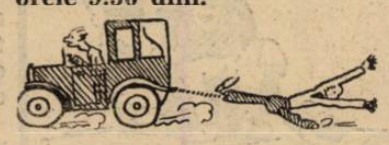

Gradjanski şi-a anunţat formaţia pentru turneul dela Timişoara

Suntem anunţaţi din Timişoara că, conducerea clubului Gradjanski, care întreprinde cunoscutul turneu pascal în capitala Banatului a comunicat că va deplasa cea mai puternică formaţie a sa, aceiaşi care a dispus de reprezentativa Austriei cu 2—1. Echipa va avea următoarea înfăţişare:

Glaser, Hügl, Cesarec, Cimermancic, Jazbincek, Kokotovici, Chemlicek, Lesnik, Woelfl, Antolcovici şi Plese.

Atleţii ziarişti
concurenţi la Olimpiadă, nu vor avea voe să scrie asupra acestor concursuri

Comitetul internaţional olympic a decis că un atlet participant la jocuri şi a cărui profesiune exclusivă este aceea de ziarist sportiv, să nu i se permită a scrie comentarii cu ocazia jocurilor.

Franţa-Cehoslovacia,
mult aşteptata întâlnire, se va desfăşura la Parc des Princes, în luna Ianuarie 1939

Federaţia cehoslovacă de foot-ball a primit o adresă din partea consorei sale franceze, prin care se propune data de 22 Ianuarie 1939, pentru o întâlnire Cehoslovacia-Franţa pe terenul dela Parc des Princes.

Federaţia cehoslovacă a acceptat.

Redactor responsabil: STEFAN MENGONI Editura Societăţii Anonime „Universul", Bucureşti—România

Taxa postală plătită în num erar conform aprobării dir. g-rale p. t. t. nr. 70.346/938.

2 LEI

UNIVERSUL

Sport

12 PAGINI

37-1938

Redacția și Administrația : Palatul „UNIVERSUL", str. Brezoianu 23—25. Telefon Centrala : 3.30.10

Nr. 37. — Anul I ● BUCUREȘTI. — Sâmbătă 23 Aprilie 1938 ABONAMENTE : 1 an Lei 500 · 6 luni Lei 270 · 3 luni Lei 150

S'au unificat forurile pugilistice internaționale!

O mare înfrângere a Internațional Boxing Union-ului

Paris, 21. (Prin telefon, de la corespondentul nostru).

Ziarele apărute azi publică importante hotăriri ale congresului puglistic internațional care se desfășoară la Roma.

Astfel congresul a hotărît unificarea tuturor forurilor pugilistice internaționale într'o singură ligă mondială.

CINE VA CONDUCE NOUA LIGA

Noua ligă internațională pugilistică va avea ca președinte pe d. Ricardo care până în prezent a fost președintele federației pugilistice italiene.

Secretar general al ligei va fi colonelul Dolman.

AU FOST DESEMNAȚI SINGURII CAMPIONI MONDIALI

In congresul ținut s'au desemnat singurii campioni mondiali recunoscuți de toate forurile pugilistice.

Aceștia sunt :

Categoria musca : **Benny Linch.**

Categoria cocoș : **Sixto Escobar.**

Categoria pană : **Henry Armstrong.**

Categoria ușoară : **Lou Ambers.**

Categoria semi-mijlocie : **Barney Ross.**

Categoria mijlocie : **Fredlie Steele.**

Categoria semi-grea: **John Henry Lewis.**

Categoria grea : **Joe Louis.**

Din citirea listei nouilor campioni mondiali recunoscuți de toate federațiile, vedem că lipsesc campionii I. B. U-ului.

O MARE INFRANGERE A I. B. U-ului

Faptul că boxeurii recunoscuți de International Boxing Union nu au fost trecuți pe tabloul campionilor mondiali poate fi considerat drept o mare înfrângere a International Boxing Union-ului.

CAMPIONI DEPOSEDAȚI DE TITLU

Astfel campionii mondiali ai I. B. U-ului pe care-i notăm mai jos nu au fost puși deloc în discuția Congresului ligei internaționale și ei au fost deposedați de titlurile ce le dețineau dela I. B. U.

Aceștia sunt :

Categoria muscă : Valentin Angelman.

Categoria cocoș : Al. Brown.

Categoria pană : Maurice Holtzer.

Categoria semi-mijlocie : Wouters.

Categoria mijlocie : Eduard Tenet.

Categoria semi-grea : Adolf Heuser.

Toți aceștia au fost... campioni !

O DECLARAȚIE A LUI JEFF DICKSON

Jeff Dickson promotorul francez, luând cunoștință de hotărîrea dela Roma, a declarat ziariștilor următoarele :

(Continuare in pag. 5)

„Straja Țării" va întocmi un mare studiu asupra sportului în România

„Uniunea federațiilor sportive din România" a trimis eri o adresă F.R.F.A.-ului cu următorul cuprins:

„Vă rugăm să binevoiți a ne întocmi de urgență un tablou cuprinzând următoarele:

1. Numărul terenurilor de foot-ball ale tuturor grupărilor din țară afiliate federației.

2. Terenurile cu amenajări speciale (instalațiuni pentru matchuri nocturne, etc.).

3. Locul terenurilor cu piste și construcțiuni speciale.

4. Planul tuturor stadioanelor.

Acest tablou ne este cerut de „Straja Țării" în scopul adunării materialului, unui vast studiu asupra sportului în România".

Ducele Mussolini

a dotat „Turul Italiei" cu un premiu de 20.000 lire

Un strigăt de bucurie și de gratitudine a țâșnit din mijlocul organizatorilor celei mai importante întreceri cicliste italiene.

Ducele reinoind gestul său de dărnicie a dotat cel de al 26-lea „Tur al Italiei" cu suma de 20.000 lire.

La rândul lor, comitetul partidului fascist și comitetul olimpic italian au adăugat acestei donații câte un premiu de respectiv 11.000 și 10.000 lire.

In fine, federația italiană de ciclism a instituit un premiu de 10.000 lire.

Gestul ducelui a fost urmat de numeroși sportivi, case comerciale, industrii, promotori, etc., cari au subscris deasemenea sume importante, făcând din „Turul Italiei" una dintre cele mai bogat alocate probe cicliste.

Presa italiană a publicat în această privință următorul

COMUNICAT OFICIAL

Referindu-ne la telegrama președinției consiliului de miniștri No. 12.339 din 13 crt., privitor la „Turul Italiei", vă comunicăm că Ducele a acceptat să acorde o sumă de 20.000 lire, dispunând să fie împărțită în premii de 10.000, 5.000, 3.000 și 2.000 lire acordate respectiv, primilor patru sosiți în sus menționata probă.

Secretarul C. O. N. I.
Lt.-general Giorgio Vaccaro

Locotenentul Tudoran de două ori învingător la concursul hippic dela Nissa

Românul a cucerit premiile Monaco și al Cavaleriei Belgiene

Nisa, 21 (prin telefon). — **In marele concurs hipic ce se desfășoară la Nissa, locotenentul Tudoran a obținut un dublu succes în cele două probe,** premiul Monaco și premiul Cavaleriei Belgiene.

Prima probă, premiul Monaco, **care comporta 12 obstacole, a înregistrat următorul rezultat:**

1. LT. TUDORAN (România), pe calul Pyr, a acoperit cei 500 metri ai probei în 1 min., 6 sec., 3/5.

Ex aequo: 1. DE BRIN (Olanda), pe calul Milord, acelaș timp.

3. BEL TRAH (Portugalia).

Cealaltă probă, premiul Cavaleriei Belgiene, **540 metri, 11 obstacole, a adus o nouă victorie individuală României. Rezultatul a fost :**

1. LT. TUDORAN (România), pe iapa Codina, 0 greșeli, a acoperit parcursul în 1 min., 5 sec.

2. Căp. Chevalier (Franța), pe armăsarul Grosjean, 0 greșeli, 1 min., 7 sec.

In Cupa Națiunilor situația actuală este:

1. Portugalia, 16 puncte.
2. Turcia și Franța, câte 6 puncte.

Pentru a fi la Londra la 27 Mai

Preston nu poate juca la București decât între 14 și 18 Mai!..

Englezii au comunicat aseară dorința lor

Angajarea echipei engleze Preston North End, devine din ce în ce mai dificilă pe măsură ce se vorbește mai des la telefon cu organizatorii turneului.

Până acum, tratativele ce se duceau între F. R. F. A. și organizatori urmăreau să aleagă una din datele propuse de englezi: 22 sau 25 Mai, federația renunțând la 29 Mai.

Aseară însă, lucrurile s'au complicat din nou, prin faptul că englezii s'au răsgândit și au propus... alte date.

Intr'adevăr, în convorbirea telefonică pe care a avut-o eri d. Luchide cu Budapesta, s'a comunicat că englezii, deoarece trebue să fie la Londra cel mai târziu la 27 Mai, nu pot juca la București decât între 14 și 18 Mai.

Astfel că F. R. F. A. se găsește în fața unei noui complicații pe care nu știe cum o va soluționa, dată fiind imposibilitatea găsirii unei date convenabile și libere în acest interval de timp.

Un portar cu sângerece... (Instantaneu luat pe arena Wembley).

fapte diverse

Culmea nepăsărei unui arbitru

Duminica trecută s'a disputat la Budapesta, întâlnirea de hand-ball dintre reprezentativa Capitalei maghiare și aceia a Vienei. Matchul a prilejuit câteva faze admirabile și s'a terminat după o luptă disputată cu scorul de 11-9, în favoarea vienezilor.

Arbitrul, românul Sontag (?!) a reușit să nemulțumească ambele tabere, prin faptul că tot timpul jocului a privit distrat, mai mult spre tribune decât spre match.

Dar unde compatriotul (?!) nostru a dat dovadă de o totală indolență, a fost la alcătuirea foii de arbitraj.

Arbitrul habar n'a avut de scorul matchului pe care îl condusese și a scris cu convingere: 11-10, când în realitate a fost 11-9.

Au plecat fotbaliști și au ajuns... coriști

Am publicat, acum câteva zile, rezultatele turneului pe care echipa amatoare engleză Islington Corinthians, *îl întreprinde în Japonia.*

„Daily Mail" publică unele amănunte amuzante asupra acestui turneu.

Astfel footballiștii plictisindu-se de lunga călătorie pe mare, au organizat câteva serenade nocturne. Incurajați de pasagerii vasului, cei „11" dela „Corinthians" au alcătuit un cor în regulă, care a atacat, cu brio, o serie de bucăți din repertoriul popular britanic.

Succesul a fost considerabil, jucătorii, transformați în coriști, fiind promovați la rangul de cântăreți oficiali ai vaporului. Când au debarcat în Japonia, amatorii englezi au continuat experiența, cântând la o recepție oferită de un ministru.

Ziarele au publicat cronici elogioase și astfel „Islington Corinthians" au fost cunoscuți înainte de a apărea pe teren, mai mult ca o formație de cor, decât una de fotballiști.

Deaceia când au apărut pe stadion, salutând publicul, japonezii au strigat într'un glas:

— Cântați!

Brazilia pleacă la 26 Aprilie în Europa

Echipa reprezentativă a Braziliei a fost primită în audiență de președintele republicei d. Vargas, care a ținut un discurs, arătând importanța unei bune comportări:

— Veți fi primiți în triumf și veți lua cele mai mari recompense, dacă aduceți Braziliei titlul suprem.

Se pare că jucătorii au făcut promisiuni foarte sincere în acest sens.

Echipa Braziliei va pleca în Europa la 26 Aprilie și va sosi la 5 Mai.

Montevideo redivivus...

Campionatul de foot-ball nocturn al Americei de Sud a fost câștigat de Montevideo.

Football la lumina zilei, au mai învățat și alții să joace.

Mr. „G." împlinește 80 ani

Regele Gustav al Suediei, care este, în ciuda vârstei înaintate, unul din jucătorii de primă serie din Europa, va împlini zilele acestea 80 ani.

Federația suedeză de tennis a hotărît instituirea unui trofeu anual, care să poarte numele venerabilului monarh.

Regulamentul de disputare ale acestei cupe va fi asemănător cu acela al probei clasice anuale „Cupa Davis".

„Trebuie să aducem un omagiu ilustrului Suveran, pentru tot ceiace Majestatea Sa a făcut pentru sportul alb", au spus oficialii Federației suedeze.

De notat că jucătorul român Tănăsescu a jucat cu Mr. „G", în cadrul campionatelor Coastei de Azur.

Sărbătorirea unui campion de box

Proaspătul campion mondial după I. B. U., semi-greul german Adolf Heuser, a fost primit la Colonia, orașul său natal, cu un fast deosebit și cu prelungite manifestații de simpatie.

In seara zilei sosirii lui, concetățenii au organizat o retragere cu torțe.

In matchul cu Dudas, Schmeling a fost la pământ

Niciuna din agențiile de presă nu a remarcat unele din amănuntele matchului Schmeling-Dudas, desfășurat acum câteva zile, la Hanseatenhale din Hamburg.

Astfel, toate agențiile au omis să arate că, în prima repriză, o dreaptă a lui Dudas oprindu-se precis în vârful bărbiei adversarului l-a trimis pe Schmeling la podea, pentru 2 secunde.

Echipă ungară în Jugoslavia

„F.C. Szeged" joacă Duminică și Luni la Borovo (Jugoslavia).

Norocul se amuză

Din lista câștigătorilor unor premii, oferite de un ziar de seară:

„Una bicicletă de curse, marca „Diamant" model „Turul Franței" a fost câștigată de d. Vasile Popârlan, învățător pensionar din com. Seaca jud. Aiud".

„Speranțele italiene" mereu în frunte

Echipele italiene de juniori sunt în turneu pe continent.

După excelenta performanță reușită de „Lazio Junior" asupra reprezentativei de juniori a Berlinului, de care a dispus cu 5—0, iată că o altă echipă de „ragazzi", aceia a clubului F. C. Bologna, a câștigat un turneu rezervat juniorilor, învingând în finală reprezentativa orașului Strassburg cu 2—1.

Nu se poate spune că italienii nu se ocupă de speranțele lor.

Arbitrul matchului Viena-Budapesta

D. Popovici (Jugoslavia) conduce matchul de Duminică dela Viena, dintre selecționatele Budapestei și Vienei.

„WOLVERHAMPTON WANDERERS joacă la 15 Mai la Budapesta împotriva echipei Ungariei.

Jugoslavia-Ungaria amânat

Federația jugoslavă a anunțat M.L.Sz, că nu va putea trimite echipa sa la Budapesta la 26 Mai.

Cauza este că jugoslavii joacă la 22 Mai la Genova cu Italia.

Cupa Vienei

IN CUPA VIENEI s'au înregistrat Duminică următoarele rezultate:

Libertas — B. U. Neunkirchen 6 : 2.

Sturm — Donaufeld 4 : 0.

Grazer S. K. — Helfort 4 : 2.

Campionatul național de sabie pe anul 1938-1939

La campionatul național din acest an, spre marea mulțumire a conducătorilor F. R. S., s'a observat o afluență de trăgători destul de importantă față de anii trecuți.

Astfel, s'au prezentat la acest concurs scrimeuri din regionala de sud și din regionala de nord.

Din regionala de sud au luat parte d-nii:

1. Szatmary Camel (Sala Atanasiu), 2. Lt. Dobre (I.M.E.F.). 3. Lt. Dragomirescu P. (I.M.E. F.), 4. Cpt. D. Raiciu (Cercul Militar), 5. Slt. Marin Popescu (Cercul Militar), 6. Marinescu Niculae (Sala Atanasiu), 7. Lt. Scurtu (I.M.E.F.). 8. Lt. Vasiliu Răscanu (I. M. E. F.), 9. Arsenovici C. (Sala Atanasiu), 10. Comandor Baraniak (Cercul Militar), 11. Lt. Cinski C-tin (Cercul militar), 12. Lt. Predescu (I.M.E.F.), 13. Lt. Ludu Viorel (I.M.E.F.), iar din regionala de nord d-nii:

1. Pellegrini Gion (Electica Timișoara), 2. Klein Oscar (Soc. sp. Armin Sibiu), 3. Altman Andrei (Haggibbor Cluj), 4. Eros Vasile (Haggibbor Cluj), 5. Mezey Iuliu (Club. atl. Cluj), 6. Kökösig Mihai (Clubul atletic Cluj), 7. Fenyő Andrei (Electrica Timișoara), 8. Erős Cibi (Haggibbor Cluj), 9. Spek Gustav (Soc. sp. Armin Sibiu), 10. Lt. Burlacu (Electrica Timișoara), 11. Galgon (Electrica Timișoara), 12. Spek Robert (Soc. sp. Armin Sibiu).

Din acest lot de 25 trăgători au intrat direct în semifinale d-nii N. Marinescu, Andrei Altman, Cpt. D. Raiciu și Pellegrini Gion, conform regulamentului internațional de scrimă, deoarece d-lor s'au clasat pentru finala de floretă iar restul de 21 trăgători au fost împărțiți în trei serii

Rezultatele semifinalelor, au fost următoarele:

GRUPA I (SEMIFINALĂ)

1. Cpt. D. Raiciu, 7 victorii 20 tușe clasat 1; 2. Kökösy Mihai, 6 victorii 23 tușe clasat 2; 3. Fenyő Andrei, 0 victorii 35 tușe clasat 8; 4. Slt. Popescu Marin, 3 victorii 27 tușe clasat 6; 5. Erös Cibi, 3 victorii 25 tușe clasat 5; Spek Robert, 1 victorie 31 tușe clasat 7; Marinescu Nicolae, 5 victorii 25 tușe clasat 3; 8. Lt. Burlacu, 4 victorii 20 tușe clasat 4.

Direcția de luptă a avut-o d. Sege Gouyon, iar juriul a fost format din d-nii Szelle, A. Roxiu, Lt. G. Scurtu și Lt. Predescu; secretar de luptă Lt. Liga Th. Scânteie.

In această serie, s'au disputat 28 asalturi după cum urmează:

Cpt. Raiciu — Erös C. 5—4; Kökösyn — Spek R. 5—1; Fenyă — Marinescu 3—5; Slt. Popescu — lt. Buracu 2—5; Cpt. Raicu — Spek R. 5—0; Kökösy — Marinescu 3—5; Fenyă — St. Burlacu 2—3; Slt. Popescu — Erös C 5—4; Cpt. Raiciu — Marinescu 5—4; Kökösy — lt. Burlacu 5—4; Fenyă — Erös C. 1—5; Slt. Popescu — Spek R. 5—2; Cpt. Raiciu — St. Burlacu 5—3; Kökösy — Eräs V. 5—1; Fanyă — spek R. 1—5; Slt. Popescu — Marinescu 2—5; Cpt. Raiciu — Kökösy 5—4; Fenyă — Slt. Popescu 1—5; Erös C. — Spek R 5—1; Marinescu — Lt. Burlacu 5—4; Cpt. Raiciu — Fenyă 5—1; Kokosy — Slt. Popescu 5—3; Erös V. — Marinescu M. 5—3; Spek R. — Lt. Burlacu 0—5; Cpt. Raiciu — Llt. Popescu 5—4; Kökösy — Fenyă 5—4; Eros C. — Lt Burlacu 3—5; Spek R. — Marinescu 3—5.

S'au clasat pentru finală d-nii I) Cpt. D. Raiciu. II) Kökösy Mihai. III) Marinescu N. și IV) Lt. Burlacu.

In asalturile acestei serii, s'au obținut multe surprize. Am remarcat deasemeni o oboseală la d. Cpt. Raiciu, pe care nu o mai văzusem altă dată, cu toate acestea domnia sa a câștigat toate asalturile susținute în seria I.

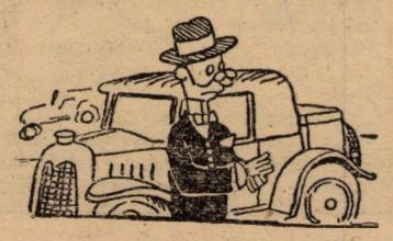

GRUPA II (SEMIFINALA)

1. Szatmary Camel, 4 victorii 24 tușe clasat 3; 2. Pellegrini Gion, 3 victorii 29 tușe clasat 6; 3. Klein Oscar, 3 victorii 27 tușe clasat 5; 4. Altmann Andrei, 6 victorii, 17 tușe clasat 2; 5. Erös Vasile, 4 victorii 25 tușe clasat 4; 6. Lt. Dobre Marin, 7 victorii 19 tușe clasat 1; 7. Mezey Iuliu, 0 victorii 35 tușe clasat 8; 8. Lt. Dragomirescu G., 1 victorie 33 tușe clasat 7.

In finala grupei II ca și precedenta s'au ținut 28 asalturi.

Szatmary — Erős V. 4—5; Pellegrini G. — Lt. Dobre 4—5; Klein — Mezey 5—4; Altmann — Lt. Dragomirescu 5—1; Szatmary — Lt. Dobre 2—5; Pellegrini — Mezey 5—3; Klein —Slt. Dragomirescu 5—3; Altmann — Erös V. 5—3; Szatmary — Mezey 5—2; Pellegrini — Lt. Dragomirescu 5—3; Klein — Erös V. 5—0; Altmann — lt. Dobre, 3—5; Szatmary — lt. Dragomirescu 5—3; Pelegrini — Erös V 4—5; Klein O. — Lt. Dobre 1—5; Altmann — Mezey 5—1; Szatmary — Pelegrini 5—2; Klein — Altmann 1—5; Erös V.— Lt. Dobre 4—5; Mezey — Lt. Dragomirescu 3—5; Zatmary — Klein 5—2; Pellegrini — Altmann 2—5; Erös V. — Mezey 5—1; Lt. Dobre — Lt. Dragomirescu 5—1; Szatmary — Altmann 4—5; Pellegrini — Klein 5—3; Erös V. — Lt. Dragomirescu 5—3; Lt. Dobre — Mezey 5—4. Din aecastă semi finală s'au clasat pentru finală: I Lt. Dobre Marin, II Altmann Andrei; III Szatmary Camel și IV Erős Vasile.

FINALA

După o pauză de 15 minute s'a format juriul.

Director de luptă d. Serge Gouyon secondat de d-nii Neagu Boerescu, Lt. Predescu, Galimir și Lt. Scurtu. R. Matak, Szelle.

Prin tragere la sorți s'au înscris în ordine cei 8 finaliști ai campionatului național de sabie.

1 Szatmary Camel (sala Atanasiu) 2. Lt. Dobre Marin (I. M. E. F.); 3. Kökösy Mihai (Clubul Atletic Cluj); 4. Lt. Burlacu Eugen (S. S. Electrica Timișoara); 5 Cpt. Dimitrie Raiciu (Cercul Militar București); 6. Altmann Andrei (Haggibbor Cluj); 7. Marinescu Niculae (sala Atanasiu); 8. Erös Vasile (Haggibbor Cluj).

In finală au intrat 4 escrimeuri din regionala de sud și 4 din regionala de nord.

Conform regulamentului, s'au disputat întâi asalturile dintre trăgătorii aceleași săli.

Altmann — Erös 5—3; un asalt consumat în scurt timp; Szatmary — Marinescu 3—5; Lt. Dobre—Atmann 5—1; în acest asalt Lt Dobre deși s'a întrebuințat puțin totuș l-a câștigat la scor; Szatmary — Cpt. Raicu 3—5; Kökösy — N. Marinescu 2—5; de remarcat în genere la Lt. Kökösy stilul frumos cu care luptă iar Marinescu, ca să câștige acest asalt a trebuit să depună oarecare efort; Lt. Burlacu — Erös 5—2; Erös deși favorizat prin statura d-sale, totuș, dacă ar fi avut landările mai lungi, credem, că n'ar fi pierdut acest asalt.

Szatmary — Altmann 2—5; Lt. Dobre — Marinescu 4—5.

Putem spune că acest asalt a fost unul din cele mai spectaculoase din finală. Lt. Dobre, a pierdut numai din neatenție.

Kökösy—Erő 2—5; Lt. Burlacu—Cpt. Raiciu 5—4; Lt. Dobre. Erő 5—0; Cpt. Raiciu—Kökösy 5—4; Lt. Burlacu — Altmann 4—5; Szatmary—Erős 5—3; Lt. Dobre—Cpt. Raiciu 5—4. Lt. Dobre dotat cu un suflu extraordinar nu s'a arătat deloc obosit.

S'au efectuat multe atacuri și parări și în cele din urmă, la un atac al d-lui cpt. Raiciu, acesta a fost tușat de lt. Dobre, dintr'o paradă cu ripostă.

In urma acestui atac, d. cpt. Raiciu, spre regretul general, se retrage din concurs din motive de sănătate.

Conform regulamentului, toate asalturile d-lui cpt. Raiciu, susținute sau nu, i se consideră înfrângeri la 0.

Kökösy—Altmann 2—5; Llt. Burlacu—Marinescu 3—5; Szatmary—Lt. Dobre 15; Kökösy—Lt. Burlacu 3—5; Marinesu—Erős 5—1; Szatmary—Kökösy 5—3; Lt. Dobre—Lt. Burlacu 3—5; Altmann—Marinescu 4—5. In acest asalt amândoi trăgătorii s'au întrebuințat la maximum pentru ca victoria să revină celui mai norocos.

Szatmary—Lt. Burlacu 5—3; Lt. Dobre—Kökösy 5—3

După disputarea acestor asalturi, d. lt. Liga Th. Scânteei, care a fost secretar de luptă, a cetit clasamentul finaliștilor campionatului național de sabie pe anul 1938.

I N. Marinescu 7 victorii 17 tușe;

II. Lt. Dobre Marin 5 victorii 15 tușe;

III. Altmann Andrei 5 victorii 21 tușe;

IV Lt. Burlacu E. 4 victorii 23 tușe;

V Szatmary Camel 4 victorii 24 tușe;

VI Erös Vasile 2 victorii 27 tușe;

VII Kökösy Mihai 1 victorie 30 tușe;

VIII Cpt. Dimitrie Raiciu, retras din concurs.

Deși finala a avut loc în zi de lucru, totuș s'a bucurat de o asistență destul de numeroasă, în care am remarcat pe d-nii: ing. N. Caranfil (președintele F. R. S) prof. Bazilescu, Mihail Savu, arh. C. Cicu (secretar general al F. R. S., etc.

A. POMPILIU

FOOT-BALL

Mâine după amiază

Venus şi Juventus
vor primi, pe arena din Splai, replica ACFR-ului şi Vulturilor

După cum am anunţat, mâine după amiază se va disputa pe arena din Splaiul

BRANDABURA (Juventus)

Independenţei al doilea program cuplat al returului.

Vor juca: Juventus contra Vulturilor din Lugoj şi Venus contra A.C.F.R.-ului din Braşov.

Prima partidă — Juventus-Vulturii — va ocaziona cu siguranţă o dispută aprigă. Bucureştenii, în urma drawului obţinut la Arad în compania Gloriei, şi-au păstrat intacte şansele pentru ocuparea invidiatului loc patru, care pentru moment este ocupat de Sportul Studenţesc.

Roş-albaştrii au arătat Duminica trecută că sunt în formă.

Au realizat un draw cu Gloria la ea acasă, după ce conduseseră până în minutul 82 şi toate acestea numai cu 10 oameni valizi, căci Oană, lovit în minutul 30, nu a mai contat.

Mâine după amiază, Juventus, care are absolută nevoie de cele două puncte puse în joc, va lupta cu ultima energie pentru a-şi însuşi victoria.

Tânăra formaţie a oaspeţilor este o echipă plină de avânt şi care ştie să lupte. Duminica trecută au fost învinşi de Ripensia la Timişoara, dar faptul nu le micşorează cu nimic nici prestigiul şi nici şansele în matchul de mâine. Echipa posedă un portar excepţional şi două extreme foarte bune. In partida de mâine se vor strădui din răsputeri tot să facă o figură cât mai onorabilă în faţa publicului bucureştean.

Dat fiindcă Juventus beneficiază de avantajul terenului, credem că va reuşi să învingă.

A doua partidă a programului se va desfăşura între Venus şi A.C.F.R. Campionii, în urma matchului nul realizat cu Sportul Studenţesc, au pierdut orice şansă de a se mai clasa în primul loc.

Cu toate acestea negrii vor lupta pentru cucerirea victoriei, lucru de altfel nu prea

ANDREI BARBULESCU

greu în compania A.C.F.R.-ului.

Braşovenii sunt în general o echipă care deşi posedă câteva elemente de valoare certă, fac rezultate foarte slabe şi în partida de mâine nu au nici o şansă. Oricât de slabă ar fi pentru moment echipa Venus-ului nu poate pierde în faţa A.C.F.R.-ului.

Sindelar, Sesta, Platzer, Sarosi, celebrele vedete ale footballului internaţional, apar de Paşti la Trianon în strălucita comedie muzicală

„3 : 1 în Dragoste"

Cel mai vesel, mai antrenant şi mai spiritual spectacol cinematografic de Paşti, va fi prezentat pe ecranele cinematografelor Trianon şi Elysee, care şi-au asigurat excelenta comedie muzicală „3 : 1 în dragoste".

Acest film cuprinde toate elementele necesare unui succes în marea massă a publicului cinefil. Acţiune sentimentală şi tinerească într'o lume de sportivi şi sportive reprezentanţi şi reprezentante a două cluburi care s'au întâlnit cu prilejul unui turneu pe aceiaşi moşie unde-şi fac antrenamentul.

Ideia senzaţională pe care au avut-o producătorii acestui film a fost de a aduce pentru prima oară pe ecran pe idolii arenelor de foot-ball şi anume pe celebrii: Sindelar, Sesta, Platzer şi Sarosi, pe care i-am admirat şi noi cu prilejul matchurilor internaţionale care au avut loc în Capitală.

Aceste vedete footbalistice, devenite vedete de cinema, sunt încadrate de un ansamblu tineresc, din care citâm pe: Rozsy Barsony Hortense Raky, Hans Holt şi Tibor von Halmay, Oskar Deneş. Prezenţa lui Hans Holt şi a lui Rozsy Barsony asigură acţiunea sentimentală a filmului. Dealtminteri îndrăcita subretă Rozsy Barsony are prilejul să interpreteze şi câteva excelente dansuri.

Partea muzicală a filmului este girată de semnătura lui Paul Abraham, ale cărui melodii de strălucită inspiraţie vor cuceri spectatorii.

11

Comitetul Federal va decide în chestiunea datelor semi-finalelor şi finalei Cupei României

S'a scris în unele ziare că data finalei Cupei României a fost decisă şi fixată de comisia respectivă la 18 Iunie.

In realitate, nu s'a hotărât nimic definitiv în această chestiune.

Comisia Cupei României nu poate decide, ci numai propune, iar comitetul federal — în această situaţie — trebue să aprobe sau nu.

Dealtfel nici data semi-finalelor nu a fost stabilită. Este o propunere — 15 Mai— dar nu-i sigur că va fi acceptată.

Dar mai este o chestiune: stabilirea datelor semifinalelor şi finalei este în funcţie de matchuri şi anumite împrejurări. La 15 Mai se mai joacă încă pentru Divizia A (în Bucureşti au loc 2 jocuri), iar 18 Iunie este condiţionată de comportarea României în campionatul mondial şi de începerea Cupei Europei Centrale.

A. C. Beerschot a decepţionat în Cehoslovacia

Cea mai bună echipă belgiană, A. C. Beerschot, — în care activează şi Braine — a susţinut cu ocazia sărbătorilor de Paşti trei matchuri în Cehoslovacia.

Campioana Belgiei a decepţionat, pierzând la scoruri categorice toate matchurile.

Iată rezultatele :

PRAGA : Sparta—A.C. Beerschot 4:2 (Vineri).

PARADUBITZ: S. K. Parbitz-A.C. Beerschot 6:2 (Duminică).

ZLIN : Bata-Zlin—A.C. Beerschot 4:0 !! (Luni).

Eri la Obor

Unirea Tricolor s'a antrenat pentru matchul cu Olimpia C.F.R. de Duminică dimineaţa

Unirea Tricolor întâlneşte în dimineaţa primei zile de Paşti, pe Olimpia C.F.R. din Satu Mare. Faţă de comportarea excelentă a oaspeţilor în jocul de Duminica trecută când au terminat la egalitate cu F.C. Rapid, partida se anunţă destul de grea pentru bucureşteni.

De altfel „Oborenii" îşi dau seama de acest lucru şi se pregătesc cu suficienţă atentiune în vederea jocului cu Olimpia.

Cel de-al doilea antrenament din săptămână s'a desfăşurat ieri după amiază când întreaga echipă cu excepţia lui Cârjan şi Iliescu a „lucrat" timp de aproape două ore. N'a lipsit dela acest antrenament nici Florea care este complet restabilit, şi care a vădit o formă bună. Probabil însă că nu va fi încă reintrodus în echipă, pentru a nu fi supus la eforturi prea mari.

Seria pregătirilor va fi încheiată astăzi când vor face antrenament şi ceilalţi jucători, astfel ca echipa să se poată prezenta în cele mai bune condiţiuni.

După cum am anunţat, întreaga formaţie va fi cantonată Sâmbătă seara la un hotel din centrul Capitalei, fiind ferită astfel de tentaţia de a face noapte „albă" cu ocazia Sfintei Invieri.

Rovine Griviţa-C.A.O.

CRAIOVA, 21. — Gruparea divizionară locală Rovine Griviţa, va susţine a treia zi de Paşti un match amical în compania formaţiei orădene C. A. O.

Bursa Biletelor

Bilete pentru matchurile Phöbus-Selecţionata României şi Iugoslavia-România dela 5 şi 8 Mai se pot reţine la „Victoria Sport" din pasajul Imobiliara.

Dacia Unirea-Franco Româna în joc amical a doua zi de Paşti

Brăila, 21. — Divizionarele brăilene DUIG şi Fr. Română, profitând de faptul că sunt libere în ziua doua de Sf. Paşti, vor încerca să reînvie derby-ul local.

La baza organizării acestui joc, a mai contribuit şi situaţia financiară a ambelor grupări, cari, din toate organizările locale, atât în divizia A cât şi B., nu au avut de înregistrat decât deficite.

Incasările în limita în care se vor face, având în vedere regia mică, vor servi la umplerea golurilor bugetare.

Dacia Unirea este într'o revenire de formă, dovadă fiind jocul cu Jiul.

Viaţa sportivă la Constanţa

Victoria-Sportul Studenţesc
match amical de Paşti

Constanţa, 20 Aprilie

Oraşul nostru, lipsit în ultimele patru săptămâni de matchuri de o clasă mai superioară deoarece echipa locală „Victoria" a fost patru Duminici în deplasare, va găzdui în schimb de sărbători pe „Sportul Studenţesc", care va juca a treia zi de Paşti cu „Victoria".

In prima zi de sărbători, „Victoria" se va deplasa la Iaşi, unde va juca cu „Textila" în cadrul campionatului diviziei B., seria estică.

Inapoindu-se la Constanţa, chiar în dimineaţa celei de a trei zile de Paşti, deci fără nici măcar o noapte de odihnă, nu credem că victoriştii ar putea să se revanşeze faţă de Sportul, căruia, în ultima întâlnire pentru Cupa României, i-au cedat cu scorul categoric de 4-0.

Voind să prezinte constănţenilor un spectacol în adevăratul înţeles al cuvântului, „Victoria" îşi va epuiza forţele, pe care are tot interesul să şi le menţină în vederea ultimelor trei matchuri ce le are de susţinut pentru campionatul seriei.

Victoriştii speră totuşi să se reabiliteze în faţa concetăţenilor lor printr'o victorie faţă de Sportul, dacă sarcina lor la Iaşi va fi uşurată printr'un match mai uşor, adică trăgând nădejdea că „Textila" nu le va depune o prea mare rezistenţă în întâlnirea din prima zi de Paşti.

In amândouă întâlnirile, „Victoria" se va prezenta pe teren în următoarea formaţie: Alfons, Ion Ion, Gili Marinescu, Maci, Aetis, Boicenco, Pascafidi, Bodea, Pop, Ditrich şi Sava.

Dela Sp. Studenţesc

Sp. Studenţesc secţia tenis, sub o nouă conducere, anunţă pe membrii săi că terenurile din b-dul Elisabeta sunt complect refăcute.

Se primesc noi înscrieri de membrii.

Goal-getterul Angliei a decedat

Londra, 21. — *La Derby a murit Steve Bloomer, în vârstă de 64 ani.*

Dispărutul a jucat 22 de ani în echipa Derby County, a fost internaţional de 33 de ori şi a marcat în carieră 352 de goaluri, fiind astfel „goal-recorderul" Marei Britanii.

FOOT-BALL

Nici-un comitet federal înainte de 5 Mai

Probabil însă, că se va întruni în preajma matchului cu Jugoslavia

Intr'unul din numerele trecute am scris că în cursul acestei luni se va întruni din nou comitetul federal.

Aceasta, de altfel era și intenția oficialității.

Iată însă, că acest comitet federal — chiar și restrâns — nu se va mai întruni dintr'un simplu motiv: d. V. V. Tilea — președintele federației — a plecat în străinătate și nu se va întoarce decât la 4 sau 5 Mai.

Incât, comitetul federal nu se poate întruni înainte de această dată.

Este doar o probabilitate: această ședință a comitetului să aibe loc înainte de matchul cu Iugoslavia dela 8 Mai.

ȘCOLARII UNGURI nu pot juca în echipe profesioniste

Federația ungară de foot-ball a primit o adresă din partea ministerului de instrucție, prin care este înștiințată că nu se va mai permite elevilor din licey să activeze în echipele profesioniste de foot-ball.

Această dispoziție nu stânjenește însă activitatea sportivă a școlarilor unguri în formații amatoare.

Phoebus va susține al doilea match la Arad contra A.M.E.F.A-ei

Tratativele pe care F.R.F.A. le-a dus pentru a asigura lui Phöbus un al doilea match în România, la 8 Mai, au fost duse la bun sfârșit.

Dintre A.M.E.F.A. și Universitatea, prima a acceptat condițiunile (75.000 lei), astfel că Phöbus va juca la Arad la 8 Mai, contra muncitorilor.

S'a înființat districtul de football Sadagura

Sadagura, 20 Aprilie

In orășelul nostru, unde există un număr de cinci cluburi sportive, era absolut necesară existența unui for superior pentru tranșarea diferitelor incidente ce se iveau între grupări și jucători, mai ales că mulți jucători treceau dela o grupare la alta, tocmai atunci când erau mai necesari echipei sale.

In urma intervențiunilor făcute, de către districtul Cernăuți, cât și a ligii de est, a luat ființă în localitate districtul de football Sadagura, a cărui menire, pe lângă aceea de a soluționa diferitele conflicte și aranjarea jocurilor de football, mai are și pe aceea de a promova sportul la sate.

Conducerea acestei instituțiuni a fost încredințată d-lui G. Cardaș, un vechi și apreciat cunoscător al sporturilor, care împreună cu un comitet de 7 persoane — toți intelectuali din localitate — a început o rodnică activitate.

Intrucât la noi nu a existat un teren de sport amenajat, s'a început strângerea fondurilor necesare construirei unei arene.

Coresp.

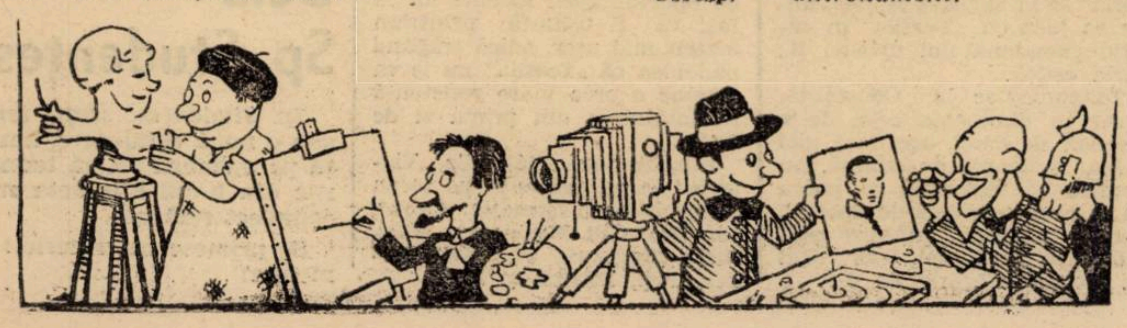

Stadiul raporturilor dintre Unirea Tricolor și Steinbach

Raporturile dintre Unirea Tricolor și Steinbach se mențin în stadiul cunoscut.

Eri, fostul antrenor al cborenilor a înaintat o cerere grupării „albastre", cerând achitarea restanțelor până la data demisiei, adică până la 14 Aprilie.

Tot eri, avocatul lui Steinbach a întocmit dosarul și reclamația care vor fi introduse după Paști la tribunal în contra d-lui Garofiță.

Știri și convocări

● *DISTRICTUL de footbalț București a aprobat disputarea matchului amical dintre Socec Lafayette și Stăruința pentru Duminică 24 Aprilie, a. c. la orele 9 pe terenul Macabi în deschiderea la matchul D. V. A.-Macabi.*

● *DISTRICTUL de football București a trimis cu aviz favorabil la liga de sud cererea grupării Metalosport referitoare la participarea echipei la cupa „Edgar Auschnit", care se va disputa în zilele de 23, 24, 25 și 26 Aprilie în orașul Ferdinand.*

● *L. P. N. convoacă pentru Luni 25 Aprilie a. c. orele 8½ dimineața pe terenul „IUTA" în vederea matchului amical cu „FICHET" următorii jucători:*

Petrescu Dumitru, Otto, Andrei, Berma, Balla, Gârboveanu, Fane, Ionescu, Tăușan, Bejan, Notopol, Condeescu, Locatelli.

● *Sportul Studențesc, secția de basket, convoacă la un antrenament general, azi Vineri 22 Aprilie pentru formarea echipelor cari vor lua parte la turneul de basket, din ziua de 26 Aprilie pe terenul A. O. S.*

● *C. S. Parcul Rahova, merituoasa grupare neafiliată va face cu ocazia Sf. Sărbători 2 deplasări: Duminică 24 Aprilie a. c. (prima zi de Paști) la Periș va juca cu echipa „Avântul Tinerimii", iar Luni (a doua zi) la Oltenița unde va susține un match cu echipa locală „Venus".*

In acest scop, sunt convocați la ședința specială de astăseară Vineri 22 a. c. ora 8 seara, toți jucătorii care vor face deplasarea și în special: Fănel Georgescu, Cojanu Iosif și Petrescu Costache.

● *„Venus" secția atletică convoacă pentru astăzi la orele 10 dim. pe terenul A. N. E. F. pe toți membrii secției sale pentru a lua parte la antrenament.*

Echipele „A" și „B" ale Vienei și Budapestei au fost formate

In vederea matchurilor de Duminică dela Viena (Viena-Budapesta) și dela Budapesta (Viena B-Budapesta B), echipele respective au fost astfel alcătuite:

VIENA: Raftl-Schmaus, Sesta-Wagner, Mock, Skoumal-Hahnemann, Stroh, Sindelar, Neumer, Pesser.

BUDAPESTA: Szabo-Miklosi, Biro I.-Lazar, Szücs, Dudas-Biro II, Zsengellér, Sarosi, Toldi, Titkos.

VIENA B.: Zöhrer-Wagner II, Pejsa-Wawra, Hofstädter, Ioksch-Kolesowsky, Nansch, Epp, Jerusalem, Aurednik.

BUDAPESTA B.: Pálinkás-Kis, Raffai-Magda, Balogh, Szalay-Sas, Vincze, Szendrödi, Kállai, Horváth.

Regulamentul turneului de calificare va fi alcătuit după 15 Mai

Toată lumea știe și toate ziarele au scris că în sezonul 1938—39 vom avea o nouă formulă de campionat național. Numai FRFA n'a făcut cunoscut în mod oficial această hotărîre, publicând-o în organul său „Rombol". N'au apărut decât concluziunile comisiei ad-hoc prin care se spune că s'a decis modificarea formulei.

In aceiași ordine de idei, vom sublinia că nici regulamentul turneului de calificare n'a fost încă întocmit. Dar acesta va fi alcătuit d'abia după terminarea campionatului, adică imediat după 15 Mai.

Foot-balli-știi profesioniști din Austria vor primi funcțiuni civile pentru a putea fi reamatorizați

Viena, 21 (prin telefon). — Problema reamatorizării foot-ballișt ilor austriaci care a preocupat intens pe noui conducători ai sportului austriac, a fost rezolvată în modul următor:

Toți profesioniștii vor primi funcțiuni la instituțiuni civile, adică la căile ferate, la uzina de gaz și la cea de electricitate.

Primind salarii în acest mod, jucătorii austriaci se vor putea reamatoriza.

Singura condițiune care se pune este aceia a originei ariene.

Această rezolvare a fost primită cu adâncă satisfacție de cercurile profesioniștilor.

Schileru a jucat și Luni făcând o impresie excelentă

Fives fuzionează cu O. Lille

Paris, 21 (prin telefon).— Dincă Schileru, internaționalul român, a jucat Luni în echipa Valenciennes contra lui O. Marseille, pentru a doua oară în acest sezon.

Și de data aceasta, românul a făcut o partidă excelentă, toate ziarele subliniind forma pe care o deține.

De altfel, este foarte probabil ca Valenciennes să-i prelungească contractul, mai ales că — după cât se pare — va avea nevoe de el.

Intr'adevăr, de oarece Fives urmează să fuzioneze cu Olympique Lille, Valenciennes — care e codaș — nu mai este amenințat cu retrogradarea, fiind un loc vacant în liga întâia prin această fuziune.

Districtul București COMUNICAT

Se aduce la cunoștința celor interesați că jocul de campionat categoria III-a dintre echipele Șoimii și Dacia Traiană se va disputa Luni 25 Aprilie a. c. pe terenul Velodrom la orele 9.30 a. m. în loc de orele 11 cât a fost programat inițial.

D. arbitru Wetzer Ștefan este rugat a luat act de modificarea de mai sus.

Președinte, C. Chiriceanu

Kispest deplasează cea mai bună echipă

Am anunțat că puternica echipă maghiară Kispest va întreprinde un turneu prin România, în zilele de Paște, jucând cu Victoria, A. C. F. R. și Rapid.

Ultima partidă se va desfășura Marți după amiază pe stadionul din șoseaua Giulești, replica Kispestului fiind dată de ex-feroviarii bucureșteni

In vederea acestor jocuri maghiarii deplasează cea mai bună formație, în dorința de a se comporta cât mai bine. Din lotul care va evolua la București, fac parte și patru vechi internaționali, ale căror nume au figurat deseori în echipa Ungariei. Saho II, Varga, Nemes și Dery sunt îndeajuns de cunoscuți.

Kispest a anunțat că echipa va fi condusă de d. dr. Petoczky și va avea următoarea alcătuire: *Gergă, Zatkay, Olajkar, Monostory, Szaho II, Vig I, Sereny, Varga, Nemes, Dery* și *Ujnary*, iar cu rezerve Mikes, Olajkar II, Puskas, Ratkö.

Kispest a realizat câteva performanțe excepționale ca 5—1 cu ambroziana, 5—0 cu F. C. Milano, 5—1 cu Olimpique Marseille, 3—1 cu Wiener Sport Club, etc. astfel că misiunea bucureștenilor va fi destul de grea.

Aceștia fac astăzi ultimul antrenament înainte de jocurile cu Kispest, întrucât o parte din echipă face parte din selecționata Capitalei care întâlnește în prima zi de Paște pe Ungaria B.

Finala turneului pascal dela Budapesta dintre Slavia și Ujpest va fi rejucată la Praga

Am anunțat că Slavia — mulțumită goal-average-ului său mai bun — a câștigat turneul pascal dela Budapesta.

„Nemzeti Sport" sosit eri în Capitală, însă, anunță că în urma unei înțelegeri care a survenit între conducătorii grupărilor Slavia și Ujpest, finala — care s'a terminat cu 2 : 2 — va fi rejucată în curând la Praga.

(Conducerea grupării Ujpest vrea să repare probabil deficitul de 5000 de pengoe, cu care s'a soldat turneul de la Budapesta).

Condițiile concursurilor sportive inter-școlare in cadrul societății „Tinerimea Română"

Vineri 29 Aprilie 1938 :

TIR : a) Individual 1—6 înscrieri ;

b) Pe echipe câte patru participanți.

Fiecare liceu (școală secundară) poate înscrie unu până la șase concurenți pentru proba de tragere cu arma individuală.

Tragerea se face în țintă (model) la distanța de 50 metri.

Fiecare concurent trage în timp de cinci minute cinci cartușe.

Tragerea se face cu arma proprie sau cu cele aflate în serviciul A. N. E. F. (Armele proprii trebuesc să fie model Geko).

Concursul de echipe. — Fiecare liceu sau școală secundară poate înscrie o echipă de patru participanți.

Tragerea se face în ținte la distanța de 50 m.

Fiecare trăgător trage în două ținte câte cinci cartușe în timp de cinci minute (deci zece minute). nute). Timpul de manevrarea țintelor nu se calculează.

Tragerea se face cu arma Geko proprie sau cu cele aflate în serviciul poligonului A. N. E. F.

Pentru încercarea armei (cei care nu o cunosc) se acordă cinci cartușe de încercare.

Clasamentul se face pe echipe.

Costul cartușelor și tintelor privește școala respectivă.

Sâmbătă 30 Aprilie 1938 :

Ștafetă. — Fiecare școală secundară poate înscrie o echipă de patru participanți. Alegerea se face pe distanța 4×80 m.

Ținuta pentru concurs : Tricou, pantaloni scurți de sport (atletism) și pantofi cu cuie.

Dela asociația „DOR DE DUCA"

In urma succesului obținut de tabăra și excursiunile asociației, organizate în vacanța Crăciunului, comitetul a hotărît ca și în vacanța Sf. Paști să se organizeze o nouă excursiune ce va avea loc între 22—26 Aprilie la casa de adăpost „Plaiul Mircii".

Excursiunea, ce nu costă în total de cât maximum lei 700, cost în care intră transportul București-Pietroșița și retour, casa și masa, va prilejui membrilor asociației o nouă revedere a realizărilor lui „Dor de Ducă", noui clipe de recreație, iar particularilor un început de pătrundere în tainele naturii.

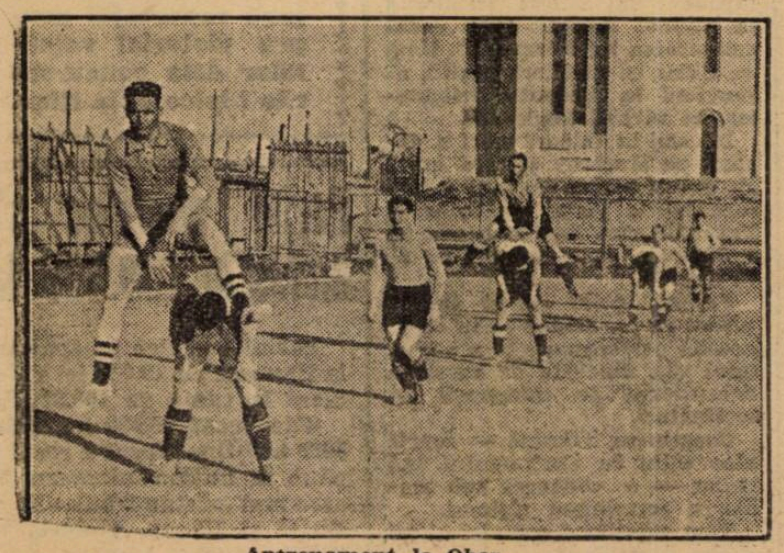

Antrenament la Obor

Pelerinajul stolului liceului comercial „Regele Carol I" din Capitală, la Curtea de Argeș

Zilele trecute, stolul liceului comercial „Regele Carol I" din București a făcut un pios pelerinaj la Curtea de Argeș, la mormântul ctitorului acestei școli, Regele Carol I.

Grupul, format din 70 elevi și 12 profesori și pedagogi, a fost condus de comandantul stolului, d. dir. Jean Constantinescu.

Imediat după sosire, străjerii, în coloană de marș, purtând cu ei fanionul stolului, au pornit în ritmul tobelor în spre biserica sf. mânăstiri.

Grupul a fost întâmpinat de P. S. Daniel Orășanu, arhimandritul sfântului locaș, care a urat oaspeților bun sosit.

Cu toții s'au dus la mormântul Regelui Carol I, unde străjerii au depus o coroană, iar P. S. arhimandrit Orășanu, înconjurat de sobor de preoți, a oficiat un parastas, întru pomenirea marelui ctitor al „Liceului comerc. Regele Carol I".

După terminarea slujbei religioase, asistența a vizitat mânăstirea și împrejurimile și apoi a luat hrana rece într'un bivuac străjeresc.

La ora 4 d. a. a fost în sala festivă a seminarului, o ședătoare străjerească

Aviație

VEȘTI

REORGANIZAREA AVIAȚIEI PORTUGHEZE

După preluarea ministerului aviației de către președintele Oliviera Salazar, aeronautica portugheză este în plină reorganizare. Au fost achiziționate în ultimul timp diverse tipuri de avioane Junkers printre care „Ju 52" destinat bombardamentului nocturn și „Ju 86", bombardamentului de zi. Școala portugheză de aviație a format în cursul ultimlor doi ani zeci de piloți, iar pentru încurajarea aviației civile se acordă prime școlilor de pilotaj pentru fiecare pilot format. Spre a menține un puternic dinamism în aeronautică toți ofițerii vor fi supuși la un minimum de ore de sbor, spre a fi avansați: coloneii portugheji vor trebui să aibă 200 ore de sbor efectiv.

Arma aeronauticei merge cu pași repezi spre autonomie completă, autonomie pe care nu o va avea nici o altă armă în Portugalia.

AL TREILEA CONCURS AERONAUTIC DELA LITTORIO

Uniunea națională aeronautică italiană organizează între 17 și 24 Iulie c. la Rimini și Venezia un concurs dotat cu premii în numerar în valoare de 60.000 lirete. Concursul cuprinde următoarele probe: decolare, aterizare, iuțeală în înălțime, rentabilitate, autonomie, regularitate și iuțeală.

In clasamentul general se va ține seama deasemenea și de amenajamentul interior al avionului, de încărcătura utilă și securitate.

TACTICA AVIAȚIEI ITALIENE

Unul din generalii aviației militare preconizează constituirea în timp de pace a unor unități de aviație la granițele țării, a căror singură misiune să fie aceia de a interveni în primele ore ale declarării unui război. In acest mod mobilizarea inamicului ar urma să fie îngreunată, atacându-se obiectivele găsite pe o rază de 300 km. Aceste unități de asalt ar fi compuse din avioane ușoare de bombardament și de luptă.

EXPEDIȚIE POLARA

Cunoscutul explorator danez dr. Lauge Koch, care a făcut cercetări în Groenlanda, și-a achiziționat un hidroavion Dornier cu care vrea să întreprindă sboruri de explorare în regiunea situată între Groenlanda și Spizbergen.

La această expediție vor participa pe lângă organizatori doi piloți, doi mecanici și opt savanți.

S'au unificat forurile pugilistice internaționale

(Urmare din pagina I-a)

„Măsura luată de congresul ligei internaționale în ceeace privește desemnarea singurilor campioni mondiali este foarte brutală pentru o serie de buni boxeuri recunoscuți de I. B. U. drept campioni mondiali.

Totuși ea pare normală ; deoarece de aci înainte vom ști cari sunt cei mai buni boxeuri din lume.

Regret pierderea unor buni campioni și în special îmi pare rău de Tenet, Angelman și Holtzer.

Astăzi însă titlul de campion mondial va avea o mai mare însemnătate și în aceiaș măsură, va crește valoarea titlului european.

Salut cu multă satisfacție hotărîrea luată în congresul dela Roma și felicit sincer pe aceia cari au putut lua asemenea hotăriri importante".

ALTE HOTARARI LUATE IN CONGRESUL DELA ROMA

S'a luat iarăși o însemnată hotărîre în ceeace privește desemnarea viitorilor challengeri la vr'un titlul mondial sau european.

Se va acorda un termen de 6 luni între data desemnării challengerului și până la disputarea titlului.

Dacă în acest interval campionul va face vr'un match cu un alt boxeur, acesta nu e dispensat de obligația de a boxa și cu challengerul.

Dacă se va întâmpla însă ca boxeurul cu care campionul a angajat matchul să învingă pe acesta, atunci el se substitue în toate drepturile campionului față de challenger, cu care va trebui să dispute matchul tot înlăuntrul termenului acordat de forul pugilistic internațional.

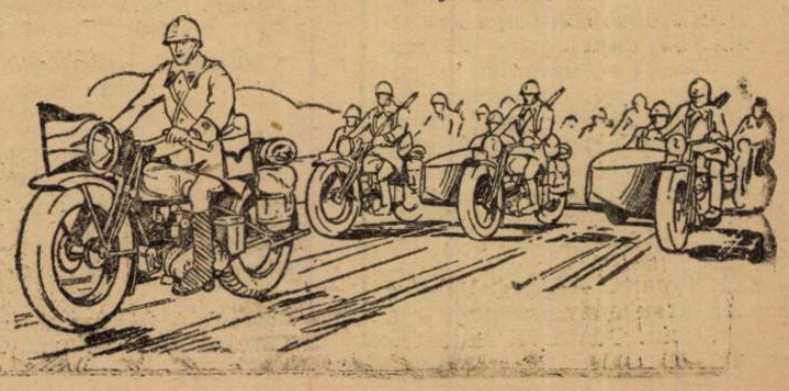

Hipism

Dubla victorie a culorilor regale

Codru a câștigat premiul Caramel.— Jockey-i români N. Ilinca și Radu Cristea au încălecat câte 2 câștigători

Începută sub amenințarea unor nouri cari din când în când lăsau să cadă picături de ploaie rece de toamnă, reuniunea de eri de la Băneasa nu s'a putut bucura de succesul dorit.

Tribunele cu multe, foarte multe locuri goale, ne-memorau aspectul de acum doui-trei ani; anii de mare criză ai hipismului românesc.

In schimb sportul a fost de cât se poate de bună calitate.

Din ansamblul performanțelor se detașează în prim rând dubla victorie a HERGHELIEI SCROVIȘTE.

Această formație de nădejde a turfului nostru, este menită în acest an să dețină rolul de frunte pe care îl merită.

Ambii câștigători aliniați de această formație au dovedit o formă impecabilă și dintre ei o mențiune specială merită Magnat, care dela an la an a făcut mari progrese.

Cine s'ar fi așteptat ca elementul modest din anul trecut să poată bate acum pe Princier dela care nu primea decât 2 ka și pe My Lass căreia îi dădea 7 kgr.?

Progresând în acelaș ritm, fiul Mandei tinde să promoveze în rându' vedetelor generației trei-anilor.

Codru. al doilea câștigător în comptul culorilor Regale, a dovedit și el un cert progres de la o cursă la alta. Codru de eri. ne-a reamintit calul din ziua când a făcut dead-heat cu Carthago în premiul Regal.

Un alt câștigător merituos a fost Brânceni. Fiul lui Blue Boy a dovedit certă calitate și suntem siguri că va face figură frumoasă în marile încercări ale generației lui.

Bard, a recoltat și el o victorie semnificativă. Pe dificilul parcurs de 1300 m. linie dreaptă fiul lui Viceroy a recoltat o victorie ușoară asupra unor speciailști ai acestui parcurs cum sunt Bairam și Răvaș. Armăsarul d-lui Nierescher promite o frumoasă carieră pe parcursuri similare celui de eri.

Dintre călărețiî câștigători o mențiune specială merită ILINCA N.câștigătorul a două alergări.

Jockeul român a efectuat ambele alergări cu mult tact și mare energie.

Nu trebue uitat nici A. ROMANES unul dintre cei mai destoinici profesioniști ce activează pe hipodromurile noastre. Târziu, este drept, Romanes culege satisfacțiile pe care le merită pentru vastele cunoștințe ce posedă.

*

1. *Premiul Kényes.* Baby se lasă greu convinsă pentru a se alinia. Odată cu ridicarea benzilor Marmara se întoarce brusc pierzând astfel câteva bune lungimi. Mai repezi pe picioare, Balsors și Marina iau avantajul asupra lui Giovani și Belea II, obstaculată de Natașa. Intre Balsors și Marina are loc o scurtă luptă terminată în favoarea armăsarului. Al treilea Giovani.

2. *Premiul Nemira.* Plecarea se dă în condițiuni perfecte, Corina, Titirez și Costinel luând conducerea unui pluton pe care-l urma la câte-va lungimi Orz.

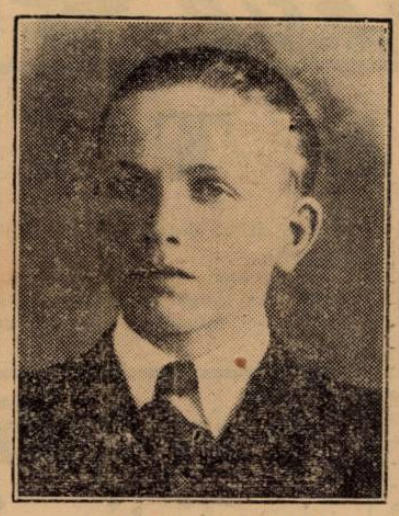

V. HUȚULEAG
călărețul lui Bard

La intrarea în linia dreaptă Corina și Titirez sunt pe o linie cu Costinel, în spatele lor găsindu-se Sfârlează și Boccacio.

In ultimele sute de metri Boccacio își găsește anevoie loc pentru a reuși să câștige în cele din urmă cu ușurință. Al doilea Puișor înaintea Corinei.

3. *Premiul Meli Melo.* După darea plecării, Drapel și Tini luptă — până la intrarea în ocol — pentru a lua conducerea micului pluton încheiat de Brânceni. In linia dreaptă Drapel și Tini cap la cap se găsesc înaintea lui Corsar care preceda pe Brânceni. La jumătatea liniei drepte Brânceni atacă pe Drapel care se găsea pe coardă și ia avantajul asupra acestuia. Corsar vine într'un târziu ca să ocupe locul al doilea.

4. *Premiul Logrești.* Marche en avant ia capul imediat după darea plecărei și păstrează conducerea până după trecerea potoului de sosire. Al doilea s'a plasat Peldas înaintea lui Aleluia. Ultimul Weekend.

5. *Premiul Caramel.* Banu Olteniei pierde nenumărate lungimi la ridicarea benzilor. In cap se găsește Trés Pratique talonat de Menelik și urmați de Codru. Situația se menține aceiași până la jumătatea liniei drepte unde Trés Pratique este depășit de Menelik. La 200 metri de sosire Codru atacă și reușește după luptă să treacă potoul cu un gât înaintea lui Menelik.

6. *Premiul Resvrătire.* Magnat și Princier iau comandamentul pe care-l păstrează până la ieșirea din ocol. Răsfățat se apropie de leaderi însă sub cravașă flotează jenând pe My Lass. Intre Magnat și Princier lupta durează toată linia dreaptă stâlpul sosirei fiind trecut, în câștigător, de pensionarul Herghelei Scroviște.

7. *Premiul Radoteur.* Bondar rămâne la start. Răvaș, Biribi și Bard, trec pe o linie la intersecția pistei nouă, urmați de Bairam și Parabola care urma greu trenul cursei. Pe ultimele sute de metri, Bard se debarasează ușor de Răvaș întrecut la urmă și de Bairam, plasat al doilea.

REZULTATUL TECHNIC

— ZIUA III-a — Joi 21 Aprilie 1937 —
(TEREN BUN)

1. PREMIUL KÉNYES — H'cap vânzare — 1000 metri (L. D.)
(3:28), 20.000, 4000, 2000, 1000 lei

1	Balsors	62½	Vincent R.	23	23	Câștigat :
2	Marina	51½	Cucu Ar.	40	36	1½ — 4 — ½
3	Giovani	62	Cristea R.	65	58	lungime
4	Belea II	60	Mullot M.	100	78	
	Natașa	53½	Huțuleag	258	98	Durata:
	Baby	42½	Crișan	576	884	1'02
	Marmara	46	Kaszian F.	36	64	

Balsors (Basa și Orphelia) aparține d-nei **V. Z. Nicolau.**
Pariu mutual: Tribună 23, 17, 17. Peluză 23, 16, 20.

2. PREMIUL NEMIRA — W. h'cap — 1600 metri (P. N.)
(3:58), 25.000, 5000, 2500, 1200 lei

1	Boccacio	64½	Gill J.	28	27	Câștigat
2	Puișor	54½	Horvath G.	79	61	1½ — gât —
3	Corina	47	Huțuleag	95	146	
4	Orz	59½	Toth Bela	29	32	½ lungime
	Sfârlează	50	Mullot M.	49	42	Durata
	Costinel	52	Tănase G.	358	550	1'46⅗
	Titirez	54	Gosztony.	105	104	

Boccacio (St. Becan și Orbyna), aparține d-lui **Maior C. Aslan.**
Pariu mutual: Tribună 28, 25, 62. Peluză 27, 17, 22.

3. PREMIUL MELI MELLO — mixt — 1500 metri (P. V.)
(4:35), 25.000, 5000, 2500, 1200 lei

1	Brânceni	57½	Cristea R.	20	21	Câștigat
2	Corsar	57½	Mullot M.	49	32	2 — 1½ — 2
3	Drapel	53	Urdăreanu	224	108	Durata
4	Tini	53½	Cucu Ar.	27	26	1'35⁰¹/₀

Brânceni (Blue Bloy și Bizadea) aparține **Herghelii Brânceni.**
Pariu mutual: Tribună 20, 14, 18. Peluză 21, 14, 14.

4. PREMIUL LOGREȘTI — mixt — 1600 metri (P. V.)
(4:33), 25.000, 5000, 2500, 1200 lei

1	M. en avant	57	Cristea R.	21	19	Câștigat
2	Peldas	50	Crișan	64	109	3 — 2 - 2
3	Aleluia	54	Vincent R.	23	27	lungimi
4	Géza	57	Cucu Ar.	182	84	
	Weekend	58	Gill J.	67	61	Durata 1'45

Marche en avant (Hari Janos II și Moonlight) aparține **Herghelii Cislău.**
Pariu mutual: Tribună 21, 14, 21. Peluză 19, 15, 24.

5. PREMIUL CARAMEL — 1700 metri (P. N.)
(5:24), 40.000, 8000, 4000, 2000 lei

1	Codru	60½	Ilinca N.	24	24	Câștigat
2	Menelik	57½	Cristea R.	43	33	gât—4—6
3	Trés Pratique	62½	Gill J.	19	23	l. Durata
4	Banu Olteniei	58½	Gabens M.	86	92	1'53

Codru (Favara și Code) aparține **Herghelii Scroviște.**
Pariu mutual: Tribună 24, 16, 14. Peluză 24, 14, 13.

6. PREMIUL RESVRĂTIRE — mixt — 1600 metri (P. V.)
(5:54), 25.000, 5000, 2500, 1200 lei

1	Magnat	57	Ilinca N.	21	21	Câștigat
2	Princier	59	Vincent R.	26	22	½-¾-1½
3	My Lass	51½	Huțuleag	23	36	lungime
4	Răsfățat	50	Mullot M.	21	21	Durata 1'42

Magnat (Favara și Manda) aparține **Herghelii Scroviște**
Pariu mutual: Tribună 21, 17, 13. Peluză 19, 17, 15.

7. PREMIUL RADOTEUR — handicap — 1300 metri (L. D.)
(6:25), 30.000, 6000, 3000, 1500 lei

1	Bard	50½	Huțuleag	31	30	Câștigat
2	Bairam	58½	Cristea R.	35	38	3—¾—1
3	Răvaș	61½	Vincent R.	37	38	lungime
4	Parabola	59	Gill J.	237	107	
	Biribi	59½	Cucu Ar.	75	60	Durata
	Bondar	48½	Logofătu C.	47	64	1'21

Bard (Viceroy și Bronte) aparține d-lui **Ch. Nirescher.**
Pariu mutual: Tribună 31, 16, 15. Peluză 30, 13, 14.

Cillas a câștigat Prix Greffulhe

La Longschamp, Luni au continuat probele pregătitoare marilor încercări ale trei anilor, ce se fug în luna Iunie. Printre aceste probe premergătoare, una dintre cele mai importante este „PRIX GREFFULHE" alocat cu tentanta sumă de 100.000 franci și disputat pe 2500 m.

In această cursă s'au aliniat un lot de 8 cai de cea mai bună calitate, lot în care își făcea reintrarea și Cillas, al doilea plasat în marele Criterium dela doui ani. Rezultatul Marelui Criterium unde se plasase la un cap de Gossip — a fost de natură să-l instaleze mare favorit în această probă, pe Cillas al d-lui Marcel Boussac. Rezultatul cursei a confirmat această încredere a publicului și a instalat pe Cillas în vârful piramidei generației sale.

Cursa a fost condusă în alură susținută de Accacius, colegul de grajd al câștigătorului. Misiunea lui a fost terminată în ultimul turnant și a cedat conducerea lui Kerrany în timp ce Cillas își ameliora poziția ajungând la începutul tribunelor, la nivelul leaderilor.

De aci, în fuleuri mari a depășit pe Kerfany și fără luptă s'a dus la sosire. Kerfany a fost succedat la sosire de Pylos și Tranquil care lăsa impresia că o distanță mai mare l-ar avantaja.

Pocket Apollo — al treilea plasat în pr. Juigné — în ciuda acestei performanțe și a aspectului său dinainte de cursă, a decepționat pe numeroșii lui susținători.

Deasemeni Trissino — foarte bine cotat în clasamentul trei anilor — a concurat sub mediocru terminând ultimul.

Dăm rezultatul complet al lui „Prix Greffulhe" :

1. Cillas (C. Elliot) 58 kg. aparținând d-lui M. Boussac.

2. Kerfany (A. Cheret) 58 kg. aparținând d-lui Ed. Henriquet.

3. Pylos (R. Brethès) 58 kg. aparținând prințesei de F. Luciu.

4. Tranquil (P. Villecourt) 58 kg. aparținând d-lui J. Hennessy.

5. Ker Flobert (J. Laumain) 58 kg. aparținând d-lui J. Fould.

6. Pocket Apollo (A. Rabbe) 58 kg. aparținând d-rei R. Sibilat.

7. Accius (W. Anderson) 58 kg. aparținând d-lui M. Boussac.

8. Trissino .G. Dufores) 58 kg. aparținând d-lui J. Stern.

Câștigat 1, 1 , 1 lungime. Durata 2' 17" 74/100.

Cota: 11, 8, 24, 8 pentru 5.

Citiți în prima pagină reportajul asupra victoriei românilor dela concursurile hipice dela Nisa.

Pariul austriac s'a închis la 109.320 lei

Pariul austriac început ieri la Băneasa cu 79.030 lei s'a ridicat la suma de 109.320 lei.

S'au jucat 60.580 lei, adică 3029 buletine. Jocul a rezistat până la ultima alergare în care mai existau 2 buletine cu Biribi și Răvaș. Victoria lui Bard a închis jocul.

Hipism

Dela start la potou...

● *SORANA este în continuu progres. Faptul că a câştigat se datoreşte mai puţin acestui progres cât mai cu seamă unor împrejurări de care ne-am ocupat în cronică.*

● *ZENIT ştie să meargă. Credem că tot atât de bine putea şi câştiga.*

● *DÂMB a mers frumos. A impresionat în deosebi finischul pe care l-a avut.*

● *FUROR nu înţelegem de ce este lăsat să fie masacrat de actualul lui conducător. Suntem siguri că pe mâini mai bune ar fi putut de mult să-şi găsească o cursă.*

● *HOLLO se încăpăţânează să nu arate o valoare bună pe care odată a arătat-o.*

● *GRUIA progresează dela cursă la cursă. Cu valoarea arătată Miercuri a dovedit că actualmente este cel mai bun cinci ani român. Se împacă foarte bine cu conducerea lui V. Andreyevsky.*

● *KATY CAID a găsit distanţa cam lungă cu o sută de metri. Performanţa aceasta rămâne, însă, foarte meritorie.*

● *THEODORA n'a existat de cât aproape 1600 metri. După aceia n'a mai dat nimic. Credem că n'ar trebui fugită pe parcursuri lungi.*

● *NATION nu mai arată bunele valori dela începutul anului. Nu pare a fi într'o condiţie acceptabilă.*

● *EXTRA a făcut un nou progres. S'a dovedit în plus că este şi foarte bine dotată din punct de vedere al fondului.*

● *ŞTRENGAR dacă nu pierdea aproximativ 80 metri pe primele sute de metri ar fi fost în mod cert câştigător. Este dotat cu mari posibilităţi.*

● *MARŢOAGA a câştigat primii bani în carieră. Suntem siguri însă că D. Pavel nu va urma exemplul „Omului cu Mârţoaga", căci Mârţoaga lui este doar o gloabă.*

● *MURA II a dovedit cu această ocazie o valoare excelentă. Fiica iepei Limlom este susceptibilă încă de mari ameliorări. Un cuvânt de bine pentru Tr. Marcu, care a condus-o cu mult tact, dozându-i perfect efortul.*

● *CHAMPION JUNIOR merge din bine în mai bine. Animal tardiv, de abia acum va justifica nădejdile puse în cariera lui.*

● *CICLOP a fost repus pe picioare. Pe parcursuri medii va face carieră frumoasă.*

● *KITTY CLAIR a fost readusă la valoarea maximă. In plus este prima alergare în care n'a galopat la plecare. Câştigând cât se poate de uşor a marcat o valoare sub 1.30. In generaţia ei n'are rival decât în colega de grajd Joppa Hannover.*

● *SORVANEŢ putea arăta mai mult, însă era inutil să fie întins mai mult căci pe Kitty Clair n'o putea bate.*

● *DUDA a marcat ce-a mai bună valoare de până acum. Păcat că galopează cu prea mare uşurinţă.*

● *POCK este în formă bună. Pe distanţa lui şi în clasa lui îl recomandăm.*

● *PAI n'a fost niciodată mai bine ca acum. In forma actuală va mai câştiga multe alergări. Forma lui constant bună, arată pe Ghinea ca un profesionist de cea mai bună calitate.*

● *WODKA a fost condusă cu o încredere exagerată, din care cauză a şi fost bătută. Şi Cerkasoff greşeşte uneori.*

● *KANADA a arătat cea mai bună valoare de când este adusă. Păcat că are un temperament care-i paralizează mult din frumoasele posibilităţi cu care este dotată.*

● *PRINŢ a mers la valoarea lui. Este în formă excelentă.*

● *VENEZIA ar fi putut câştiga dacă un accident de harnaşament n'ar fi împiedicat-o din acţiune.*

● *QUARAMBA câştigase alergarea după parcurgerea primelor sute de metri. Performanţa-i anterioară rămâne un semn de întrebare.*

● *CHAMPION merge foarte frumos. Şi el face parte din categoria cailor de oţel.*

● *BLONDELLA de mult n'a fost mai bine ca acuma. La forma aceasta va câştiga cât de curând.*

● *ROSALINDE arată valori bune cari o îndrituesc să-şi găsească o alergare după care aleargă cam de mult.*

● *GHIMP câştigând la pas şi-a corectat recordul carierei. Recordul spune mai mult având în vedere că a fost stabilit pe 2000 metri. Este un element de mare nădejde în generaţia treianilor români.*

● *GENERAL WORTHY a arătat cea mai bună valoare de până acum. Perfect echilibrat, sunt de scomptat din partea lui noui progrese.*

● *ZGOMOT este mult transformat decând a intrat pe mâinile lui Dobrescu.*

● *POENIŢA a excelat prin galopuri. Poate fiindcă n'a fugit de mult.*

● *VÂNTIŞOR a câştigat uşor marcând o valoare excelentă. Dacă este dotat şi cu fond va fi greu de bătut în generaţia lui.*

● *AMSEL a mers excelent. Fără galopul luat pe linia dreaptă ar fi putut câştiga.*

● *EZER JO a făcut o cursă dubioasă. Este suficient spus.*

● *PATI WORTHY a marcat o surprinzătoare revenire la buna valoare.*

● *ARVUNA a mers mulţumitor. Poate dacă nu greşea ar fi putut câştiga.*

● *DOR DE DUCA ştie să meargă. Nu este încă echilibrat.*

● *ADDA WORTY când nu galopează ştie să meargă. A impresionat felul frumos în care a luptat la finisch.*

● *ELIXIR a efectuat o alergare frumoasă. Este în cea mai bună formă.*

● *EGGY a mers frumos arătând valoarea maximă. Fără un galop ar fi fost mai aproape.*

● *SULTAN II este în progres. In curând îi va veni şi lui ziua de a câştiga.*

● *ISMA a devenit un element extrem de corect. Regulat merge în jurul lui 1.35. Dacă nu câştigă este datorită faptului că adversarii ei progresează.*

INFORMAŢIUNI

ERI după terminarea alergărilor Şerban (R. Cristea), Stop (A. Cucu) şi Mayar (Urdăreanu) au luat un galop pe pista de curse dela Băneasa, pe 1600 metri. Galopul s'a soldat cu categorica superioritate a lui Şerban, Stop terminând la 6 lungimi solicitat. Mayar n'a jucat decât rolul de conducător pe primii 800 metri. Trebue menţionat însă că la plecare Stop a pierdut câteva lungimi.

● Astăzi se fac la secretariatul Jockey-Clubului, înscrieri pentru cursele din ziua de Joi 5 Maiu curent.

● **Balsors scos în vânzare după victoria din premiul Kenyes, a rămas proprietarei pentru suma de 58.500 lei pe cât fusese pus în vânzare.**

● **Marmara a pierdut plecarea în premiul Kenyes.**

● **Banul Olteniei a pierdut plecarea în premiul Caramel.**

● **Mullot a primit un avertisment după disputarea premiului Resvrătire pentrucă n'a ţinut linia cu Răsfăţat.**

● **Bondar a rămas la start în premiul Radoteur.**

● **La event s'au plătit eri, cotele:**

Boccacio-Marche en avant 7 68.

Magnat-Bard: 261.

BĂNEASA

Program definitiv

— ZIUA IV-a — Luni 25 Aprilie 1938 —

PR. ERIC, 1200 m., 20.000 lei

Ştefania	56
Furtuna	50½
Avanti	60½
Giovani	60½
Apolo	48
Balsors	63
Belea II	56

PR. CHITILA, 25.000 lei
W. Hcp., 1500 metri
Repriza I-a

Răvaş	63
Tuluţa	61
Brancas	59½
Hop şi eu	59½
Onuţa	59½
Carmen	57½
Amaranthe	56½
Moft	56
Nuc	56
Korvin	55½
Acacia	55
Boshko	54½
Cin'te ţine	54
Răscoala	52
Aghiuţă	50
Sukoro	49½
Naum	48½
Drapel	48

PR. CHITILA, 25.000 lei
W. Hcp., 1500 metri
Repriza II-a

Stefania	62
Elvira	61
Cărăbuş	61
Bombi	60½
Loti	60
Răzor	59
Jessica	59
Meşteru Manole	57½
Furtuna	57
Marcella	56
Miss Rock	56
Caiafa	55
Bagdad	55
Titirez	54
Licurici	50½
Lulu	48
Mayar	48
Baby	47½

PR. MAUS, 1800 m., 35.00 lei

Stop	56½
Corsar	55
Flor Fina	54½
Brancas	57½
Princier	57½

PR. GHIAUR, 2000 m.
60.000 lei

Codru	55½
Ostaş	54
Très Pratique	52½
Buburel	54½
Şerban	58

PR. FLAMURA, 1600 m.,
30.000 lei

Ghiauroaica	54
Furtuna	46½
Cin'te ţine	58
Neta	57
Tuluţa	60½
Weekend	62
Glorietta	50½
Hoaţa	50½
My Las	50½
Aleluia	59

PR. SAGESSE — 2200 m.
H'cap — 35.000 lei

Danciu	65
Ostaş	63
Scârbă Mică	60
Rubin	59
Goldan	58½
Kassandra	58
Nolcică	56½
Nuc	53½
Ghiauroaica	49
Cărăbuş	44½
Puişor	40

La Băneasa se percepe 30 la sută asupra jocului austriac

Comitetul Jockey-Clubului a luat o lăudabilă dispoziţie în legătură cu pariul austriac dela Băneasa.

A decis anume ca din massa jocului, Societatea să reţie 30%, restul de 70% augmentând suma respectivă a fiecărui joc.

Este o hotărire care pune din nou în lumină solicitudinea conducătorilor primei noastre societăţi de galop faţă de public şi de interesele acestuia.

Un gest care merită aplaudat.

Băneasa - Trap

Programe definitive

DUMINICA, 24 APRILIE

PREMIUL GRIVIŢŢA
Grupa D—11.500 lei

1700 Elixir, Ciclop, Bunel, Mura, Champion junior, Eggy, Durdulia, Valona, Benito H.P., Kalifa, Busuioc, Belşug.

PREMIUL GROZEŞTI
Condiţie — 11.500 lei

2100 Aventurier.
2120 Sultan II, Zgomot.
2140 Sonia Worthy, Durdulia, Olenca.
2160 Domnica, Pinkerton, Valona, Eftin.
2180 Voinţa, Lăcrămioara.
2200 Gruia.

PREMIUL GHIMPAŢI
Handicap — 11.500 lei

2100 Lin, Mister.
2120 Sorana.
2140 Extra, Aventurier, Dor de Ducă, Vestit, Dudu Gordon.
2160 Dămăroaia, Beţiv.
2180 Bis, Spic, Zgomot.
2200 Mura.
2220 Baron, Elixir, Vuet.
2240 Poenita, Champion junior.

PREMIUL BANEASA-TRAP
Record — 200.000 lei
Seria I
(3 reprize)

1690 Sorvaneţ, Curier.
1710 Cupidon, Joppa Hanover.
1730 Edith, Amsel, Jade, Nation, Valentio.
1750 Venezia, Farao, Prókàtor, Trixie.
1770 Oszlány, Champion.
1790 Gondolat II, Roland D.

Seria II
(3 reprize)

1700 Centaur, Ben Hur.
1720 Kitty Clair, Wodka, Torent, Stuf, Talaz, Pleava, Ieroşca II, Viziru, Giuditta, Prinţ, Katy Caid, Ideal.
1740 Mein Liebling, Blondella, Pai,
1760 Rai, Quaramba, Naplopo, Jeannine Worthy.
1780 Voraus, Haron, Bajadere, Gretelbub, Hannibal II, Citronat Cordon.

PREMIUL GORGOTA
Handicap — 16.000 lei

2100 Vâlcea, Ienca.
2120 Eggy, Kalifa.
2140 Casatca, Pikaver, King Worthy.
2160 Coconaş, Peceora, Pock, Pacahantos, Sorrento.
2180 Rugina, Pleava, Ducesa, Dolly Worthy.
2200 Amsel, Guardian Girl.

PREMIUL GIURGIU
Handicap — 13.000 lei

1700 Handicap, Ostaş, Zgomot, Oana, Oborean.
1720 Baron, Elixir, Sultan II, Igen
1740 Poenita.
1760 Izma, Credinţa.
1780 Balta, Pinkerton, Benito H.P.
1800 Pikaver, Lăcrămioara, Busuioc, Ezer jo.
1820 Sorvaneţ.

MARŢI, 26 APRILIE
PREMIUL GITHA
Condiţie — 11500 lei

2080 Elena, Jenny, Desiş, Habara.
2100 Diadia Lul, Lin, Dâmb, Va-ta.
2120 Măgura, Furor, Harry Boy.
2180 Zenit, Ştrengar, Crăiasa.
2460 Beţiv.

PREMIUL GURA OCNIŢEI
Grupa C — 10500 lei

1700 Painja, Poenita, Sultan II, Igen, Oana, Glonţ, Valona, Wisome Josedale, Belşug, Little Orphan.

PREMIUL GOVORA
Grupa E — 13000 lei

2200 Jeles II, Peter Worthy, Duda, King Worthy, Pandur, Curier

PREMIUL GRIJA
Condiţie — 14500 lei

1680 Comoara, Lin.
1700 Zenit, Crăiasa.
1720 Sorana, Cavaler, Fudul, Ştrengar.
1740 Holló, Glonţ, Aluniş.
1760 Ostaş, Ghimp.
1780 Domniţa Harry, Beţiv.
1800 Poenita, Petruş, Ghid.

PREMIUL BANEASA - TRAP
Record — 200.000 lei.
Reprizele finale.

PREMIUL GOTHA
Handicap — 18000 lei

2100 Champion junior.
2120 Vâlcea, Olenca, Tava.
2140 Pinkerton, Eggy.
2160 Sonia Worthy, Pikaver, King Worthy, Lăcrămioara.
2180 Pock, Sorrento.
2220 Viziru, Cupidon, Havana.
2240 Kanada, Nation.
2260 Gruia.

PREMIUL GESHARA
Handicap — 13000 lei

2100 Oswalda, Peceora.
2120 Rugina, Edith, Isabela, Ducesa, Dolly Worthy.
2140 Rosalinde, Talaz.
2160 Primrose, Florenţa, Fama,
2180 Gruia, Lord Petaurist.

PREMIUL GORDANIA
Handicap — 14500 lei

1700 Mura, Baron, Sultan II.
1720 Izma, Credinţe.
1740 Balta, Ciclop, Bunel, Pinkerton.
1760 Du-te, Sonia Worthy, Catinca, Ezer jo.
1780 Peceora, Sorvaneţ, Centaur.
1800 Rugina, Edith, Isabela, Pleava Ducesa, Giuditta.
1820 Wodka, Talaz, Guardian Girl, Viziru, Prinţ

SCRIMĂ

România va participa la campionatele mondiale

PRAGA, 21. — Federația internațională a însărcinat forul cehoslovac cu organizarea campionatelor mondiale de scrimă din anul acesta.

Federația cehoslovacă a fixat data acestor campionate pentru 16—26 Mai, la Pistyan, cunoscuta localitate balneară.

Până în prezent, comitetul organizator a primit adeziunea a 13 state, printre cari și aceia a României.

Deasemenea este posibil să parvină și înscrierea Danemarcei, Egiptului și a Poloniei, cari nu s'au înscris încă.

Campionatele de scrimă ale Micei Antante

In ziua de 11 Maiu crt. încep la Praga campionatele de scrimă ale Micei Antante.

Echipele noastre de escrimeuri împreună cu delegatul oficial din partea F. R. S. vor părăsi țara în ziua de 8 Mai crt.

Formația echipelor este următoarea:

Floretă

Niculae Marinescu, Gh. Antoniade, Andrei Altmann, Cpt. Dimitrie Raiciu, rezervă Mircea Duvăz.

Spadă

Radu Brăescu, Niculae Marinescu, Grigore Neculcea, Cpt. D. Raiciu, rezervă Mircea Duvăz.

Sabie

Niculae Marinescu, A. Altmann, Cpt. D. Raiciu, Lt. Eugen Burlacu, rezervă Lt. Marin Dobre.

Oficial: Gh. Caranfil.

TIR

Pe calea înfăptuirilor

Ne-a parvenit o veste îmbucurătoare.

F.S.T.R-ul, urmând pilda celorlalte federații de specialitate din Europa, a păsit pe calea unor însemnate înfăptuiri sportive.

Pentru răspândirea și popularizarea, în rândurile tineretului și a vânătorilor, federația — cu neprețuitul sprijin acorda de „Straja Țării" — preconizează întocmirea unui vast program de activitate sportivă.

Suntem siguri că în curând cele mai însemnate orașe din țară vor fi înzestrate cu cele de mult așteptate terenuri pentru tirul redus, standuri de tir, cari vor constitui cele dintâi centre de inițiere și propagandă pentru sportul tirului în țară.

Cunoaștem cu toții frumoasele rezultate obținute de tinerii trăgători ai Capitalei, cari având de scurtă vreme la îndemână modernul stand de tir din Dealul Spirei, au reușit, în câțiva ani, să realizeze uimitoare progrese, stabilind performanțe cari nu diferă de acele ale altor țări cu trecut și experiență în această direcție.

Deopotrivă de util pentru educarea și perfecționarea calităților sportive este și tirul la zbor, adică tirul la porumbei și acel la talere (bal-trap).

Aviația germană, italiană, ungară, etc., a introdus în programul de instrucție — obligator pentru ofițeri și facultativ pentru grade inferioare — tirul la zbor.

In Italia pe 134 de terenuri și sub directa supraveghere a federației de tir, se practică tirul la zbor.

Păstrând proporțiile suntem siguri că în scurtă vreme și România va avea pe lângă terenurile de tir la glonț și standurile tirului la zbor.

Inceputul a fost făcut în toamna anului trecut, când printr'un gigantic efort și cu mijloace minime, federația a reușit să monteze în Capitala țării un teren de tir la zbor, care — așezat într'un cadru minunat și montat perfect din punct de vedere technic, — ar putea provoca invidia oricărei alte țări.

Numai standul dela Wandsee Berlin se poate asemăna cu terenul nostru.

Ne-a parvenit vestea că pentru întâia dată se va organiza în România campionatul de tir la talere. Știrea a fost primită cu entuziasm în Ardeal și Banat în special.

„Premiul Uniunei Vânătorilor", premiul agriculturii și domeniilor și alte cupe, vor completa programul de primăvară, care din informațiunile ce ne-au parvenit se vor desfășura către sfârșitul lunei Iunie la București.

Cunoscând energia și râvna celor cari conduc astăzi destinele tirului românesc, suntem siguri că, obținându-se unele avantagii de călătorie și găzduire în Capitală, numărul participanților la cel dintâi campionat de tir la talere va depăși așteptările.

Tirul la zbor, spre deosebire de alte sporturi, este practicat de o anumită lume.

Printre participanți la campionatele de tir din Italia, Franța, etc., se pot citi numele ilustre ale unor mari industriași, oameni politici, literați și militari.

Urmând pașii unei țări străine, care prin tir și vânătoare au ajuns să-și dobândească o faimă universală, dorim ca și România să facă din „tir" un mijloc de eficace propagandă peste hotare.

Pentru corespondenții noștri

Corespondenții noștri sunt rugați a ne telefona rezultatele de Duminică 24 Aprilie, în aceiași zi între orele 19 jum. și 20 jum.

Rezultatele de Luni 25 Aprilie ne vor fi telefonate imediat ce competițiunile vor lua sfârșit.

D-nii președinți ai grupărilor de football din țară, sunt rugați a ne trimite câte un mic istoric al clubului, însoțit de fotografii personale și ale 2—3 jucători mai reprezentativi.

CICLISM

Roți și pedale

Tudose a fost eri în recunoaștere pe traseul handicapului „Sf Gheorghe" și pe ultimii 30 km. a fost nevoit să suporte un duș indezirabil și rece oferit copios de o pătură de nouri negri.

*

Invingătorul de Duminică, — Cr. Teodorescu — a rulat puțin săptămâna aceasta.

Și rău n'a făcut.

*

Se spune că reuniunea dela 1 Mai nu va mai avea loc fiindcă... așa vrea regia „Metropola", „marea" grupare cu fonduri.

„Strașnice" principii de... sportivitate (?) — n'avem ce zice.

*

Dar lipsa aceasta de consecvență față de programul anunțat constitue o performanță cu atât mai reprobabilă cu cât ea aparține unei grupări „mari", cu resurse serioase, și care se complace într'o tăcere și inactivitate deloc recomandabile, în timp ce formații sărace, dar pline de frumos elan, organizează mult mai mult.

Insă aceasta e o „bubă" pe care o vom controla și asupra căreia vom reveni mai amplu, la timp.

*

Marele premiu al S. A. A. R.-ului disputat pe un parcurs de 265 km. a revenit, după o cursă emoționantă, lui Roth care a parcurs distanța în 8 ore și 2 minute cu o medie orară de 32 km. 982 m., — invingând la demaraj, cu o jumătate lungime, pe Funke.

„TURUL ITALIEI" a fost amânat cu o săptămână

Organizatorii „Turului Italiei" în urma invitației autorităților dela Roma, au decis să amâne cu o săptămână începerea marei alergări ciclistе spre a evita concomitența cu vizita pe care d. Hitler o va face ducelui, manifestare ce prin măreția ei va absorbi toate resursele ospitaliere ale Romei și Neapolului.

Astfel, „Turul Italiei", care trebuia să înceapă la Milano, în ziua de 30 Aprilie, va începe la 7 Mai, și va lua sfârșit la 29 Mai, în loc de 22 Mai, tot la Milano.

Confirmarea oficială a acestei amânări nu va întârzia.

Cicliștii italieni participă în „Turul Franței"

A început să se vorbească depe acum despre „Turul Franței".

Și primii dintre străini care și-au anunțat participarea au fost italienii.

Ei aruncă în luptă o echipă de 6 oameni, printre care Bortali și Bini.

Italienii sunt ferm hotărîți să învingă.

Ca să se vadă importanța pe care o dau acestei probe, e destul să spunem că prin participarea celor 6 cicliști, n'a dezorganizat „Turul Italiei", a cărui dată a coincis cu acea a „Turului Franței".

Primele înscrieri în handicapul „Sf. Gheorghe"

Deși timpul din ultimele zile nu arăta perspective frumoase totuși până aseară și-au anunțat participarea următorii 27 alergători.

De reținut că înscrierile se mai primesc și azi până la orele 16 la magazinul Nicu Savu, cal. Victoriei 23.

Se așteaptă adeziuni numeroase dela „Mociornița" și „Aquila-Marathon", care, desigur, vor ști să dea atenția cuvenită unei probe însemnate după cum la rându-le s'au bucurat de participare numeroasă.

INCEPATORI

1. Alex. Fufă (Pr. Nicolae).
2. N. Grigorescu („ „).
3. Ioan Stroescu (Individual).
4. V. Schetz (A. C. S. A.).

CATEGORIA III

1. I. Silvestru (Pr. Nicolae).
2. Ioan Niculici („ „).
3. Gheorghe Dina („ „).
4. Victor Ioniță („ „).
5. Ioan Mihăilă („ „).
6. Vasile Vrabie (V. Dacia).
7. C-tin Ulestean („ „).
8. Petre Budică („ „).
9. Carol Beer (V. C. R.).
10. Petre Dinu (A. C. S. A.).
11. D-tru Niculae („).
12. Petre Mayer („).
13. A. Gheorghiu („).
14. Victor Penta („).
15. Ioan Timăriu („).
16. K. Sacăzleanu („).

CATEGORIA II

1. Cr. Teodorescu (Pr. Nicolae).
2. E. Norhadian („ „).
3. Ștefan Borș (V. D.).
4. Al. Someșanu („ „).
5. Gh. Ardeleanu (A. C. S. A.).

CATEGORIA I

1. D-tru Hrenciuc (Pr. Nic.).
2. C. Tudose („ „).

La plimbare, pe vechea bicicletă părintească.

Rugby

Cum trebue formată echipa naţională

Fără îndoială, cea mai arzătoare problemă care frământă toate cercurile rugbystice dela noi constă în modul cum vor reuşi selecţioneurii să alcătuiască echipa naţională în vederea campionatului european.

Faptul că sportul nostru cu balonul oval va găzdui în luna viitoare desfăşurarea unui atât de important eveniment, a stârnit cum era şi firesc, o extraordinară însufleţire în lumea atât de restrânsă a rugby-ului.

Cum va reuşi comisia de selecţie să pregătească într'un interval atât de scurt o formaţie care să se comporte onorabil în faţa unor reprezentative de talia Franţei, sau Germaniei ?

Iată întrebarea ce şi-o pune tot aceia care doresc sincer, ca turneul european de rugby din luna Mai să corespundă măcar în parte aşteptărilor.

CUM TREBUE ALCATUITA ECHIPA NAŢIONALA

Dintru început trebue să facem o precizare şi anume:

Comisia de selecţie va trebui să acorde toată atenţia antrenamentelor selecţionabililor şi să nu reţină pentru echipa naţională decât numai pe acei jucători, care datorită calităţilor şi rutinei, merită cinstea de a îmbrăca tricoul naţional.

In ce ne priveşte vom încerca mai jos să atragem atenţia asupra jucătorilor cari — datorită valoarei ce au arătat în trecut ca şi în actualul sezon, — pot emite justificate pretenţii de a fi selecţionaţi.

LINIA DE INAINTARE

Acest compartiment a constituit întotdeauna o ingrată problemă chiar pentru cel mai versat selecţioneur.

Intr'adevăr, un pachet de înaintaşi masivi şi mobili în atac şi joc de apărare, iată ceeace trebue să aibă în vedere comisia de selecţie în ziua când se va hotărî să alcătuiască echipa naţională.

Pentru prima linie, s'au impus dela început Ştefan Bârsan (T.C.R.) şi Marin Slobozianu (St. Român).

Primul este un jucător rutinat, călit în partide internaţionale, — ceeace este mai presus de toate — fiind neîntrecut în joc de apărare.

Slobozianu, deşi este un jucător tânăr, totuşi beneficiază de o admirabilă condiţie fizică, — fiind foarte util atât la joc de tuşe cât şi la „om".

In postul de taloneur, Bălţeanu nu are adversar în momentul de faţă.

Singur Fântăneanu ar putea, — şi aceasta numai după un antrenament serios — să joace o partidă şi anume, contra Germaniei.

LINIA DOUA. — Iată un compartiment, în faţa căreia selecţioneurii vor trebui să judece serios, înainte de a purcede la vre-o pronunţare.

Burlescu (T.C.R.), a fost totdeauna un element talentat.

Blaşek (St. Român) a dovedit în repetate rânduri, — în special în turneele ce a în-

P. BOGOS

treprins în străinătate — că posedă reale aptitudini pentru postul de linia II-a.

Să recunoaştem însă, că în acest sezon stadistul nu a putut să se pună la punct cu antrenamentul.

Menţionăm, însă, că Blaşek este un jucător de reală valoare, care dacă va urma cu strictеţe antrenamentele va putea fi sigur selecţionat.

Asupra lui Crivăţ (St. Român) şi Mateescu (T. C. R.) vom insista în curând.

LINIA III-a. — Cine cunoaşte jocul de rugby în toate subtilităţile lui, nu poate nega că acest compartiment constitue o piatră de încercare pentru orice înaintaş valoros.

Astfel, la noi sunt nu mai puţin de 7 candidaţi cu tot atâtea justificate pretenţiuni de selecţionare !

Dintre toţi însă, Eremia (T. C. R.) se detaşează net, prin calităţile sale excepţionale.

Ţăranu (T.C.R.) deşi este tânăr e totuş un mare talent; prea fragil însă.

Şi să nu se uite, contra Franţei, dar mai cu seamă în matchul cu Germania, echipa naţională trebue alcătuită din jucătorii bine dotaţi fizicește.

Covaci (Vif. Dacia), merită a fi selecţionat, dat fiind rutina prin care s'a evidenţiat în repetate rânduri.

Gică Ionescu (St. Român), este un înaintaş recunoscut prin placajele sale extrem de eficace. Cu antrenament, „Gică" poate emite veleităţi pentru echipa naţională.

Vasile Niculescu (Sp. Studenţesc), trebue urmărit în de-aproape, fiind un jucător de ridicată clasă.

MIJLOCAŞI DE GRAMADA

Fără îndoală Turuţ (St. Român) prezintă toate garanţiile pentru a ocupa acest important post.

Diamandi (Sp. Studenţesc) poate fi întrebuinţat, cu succes, în matchul cu Germania.

Mărculescu (T.C.R.) are nevoe de mult antrenament.

ATACUL

Cheia unor eventuale victorii ale rugby-ului românesc, în cadrul campionatului european, constă tocmai în impecabila funcţionare a acestui compartiment!

Mai mult ca sigur că selecţioneurii vor recurge la următoarea formulă :

Nelu Popa (T.C.R.) la deschidere, Crissoveloni (T.C.R.) Andrieş Damian (Sp. Studenţesc), C. Sterian (Viforul Dacia) şi P. Bogoş (St. Român).

Popa este un jucător de care am avut ocazia să vorbim în diverse rânduri.

T.C.R-istul posedă toate calităţile unui veritabil atacant.

Crissoveloni, nu încape discuţie, este de departe cel mai excelent produs al rugby-ului nostru.

Damian s'a evidenţiat de atâtea ori ca fiind un rugby-ist înnăscut.

Dovadă, avem ultimele sale eşiri, în special matchul Sportul Studenţesc—Stadiul Român.

Andrieş poate fi considerat ca făcând parte din categoria acelor rugbyişti de care diriguitorii sportului nostru cu balonul oval leagă justificate speranţe.

Dinescu este foarte util în atac.

Bogoş a demonstrat îndeajuns până în prezent reale calităţi, impunându-se categoric pentru selecţionare.

Deasemeni, Sterian.

Fundaşii Tudor Ion (St, Român), Moldoveanu (T. C. R.) şi Jianu (Vif. Dacia), sunt jucătorii rutinaţi în faţa cărora e greu să precizezi cine va avea cinstea de a îmbrăca tricoul naţional.

Tudor Ion se bucură de un frumos renume.

Loviturile sale de picior au pecetluit în majoritatea cazurilor victoria.

Il considerăm ca cel mai indicat să joace în echipă.

Jianu este un fundaş foarte util în joc la om.

Moldoveanu s'a distins deasemeni.

CONCLUZII

După cele expuse mai sus se desprinde limpede că selecţionarea echipei naţionale necesită nu numai o desăvârşită obiectivitate, dar şi o mare atenţie.

Judecând, posibilităţile jucătorilor de mai sus — prin felul în care s'au comportat opinăm ca echipa României de rugby să fie alcătuită în felul următor :

Ştefan Bârsan, Bălţeanu, Marin Slobozianu, Burlescu, Blaşek, Eremia, Covaci, Gică Ionescu, Turuţ, Popa, Crissoveloni, Damian, Andrieş, Bogoş, Dinescu, Tudor Ion.

Vom reveni.

I. Ionescu

Automobilism

Cursa de 24 ore

dela Mans se va disputa în zilele de 18 şi 19 Iunie

In vederea „Marelui premiu de 24 ore" care se va disputa în zilele de 18 şi 19 Iunie la Mans, s'au adus circuitului permanent al probei mari îmbunătăţiri.

Dintre principalele ameliorări trebue notată, înainte de toate, sensibila lărgire a principalei linii drepte.

Pe una din turnante s'a stabilit o bandă largă de 5 metri, care va contribui la augmentarea securităţii.

Organizatorii competiţiunei depun, de pe acum, toate străduinţele spre a asigura o perfectă desfăşurare a cursei şi credem că spectacolul ce vor furniza va întrece precedentele ediţii ale probei.

In vederea cursei pe un kilometru cu plecarea din loc

Comunicatul A. C. R. R.-ului

Primim :

„Automobil Clubul Regal Român" organizează anul acesta în vederea deschiderei sezonului sportiv, o cursă pe un kilometru cu plecare şi sosire oprită pentru recordul naţional pe anul 1938.

Această cursă se va desfăşura la 1 Mai 1938 pe şoseaua Bucureşti-Giurgiu între bornele hectometrice 15+800 —16+800 la ora 10 a. m.

In dorinţa de a atrage cât mai mult public şi de a realiza o cât mai reuşită propagandă în favoarea automobilismului, organizatorii au ales traseul cursei într'un cadru pitoresc, aproape de Bucureşti pentru a fi cât mai accesibil tuturor celor ce se interesează de acest sport— şi doresc totdeodată să petreacă tradiţionalul 1 Mai în parcul de la Copăceni unde va avea loc, după cursă, o masă colegială la iarbă verde, la care concurenţii cu soţiile lor sunt invitaţii A. C.F.R.-eului.

Locul ales este în imediata apropiere a râului Argeş (plaja populară Dărăşti) şi este deservit permanent printr'o linie de autobuze C. F. R., al cărei trafic va fi sporit cu această ocazie.

ATLETISM

Liga de atletism „DUNAREA de JOS" şi-a stabilit programul de activitate pentru luna Mai

Liga de atletism Dunărea de Jos, după ce până acum a făcut o serie întreagă de antrenamente, harnica conducere a purces la fixarea programului de activitate pentru întreaga lună Mai:

1 Mai : Cross pentru juniori şi seniori, în după amiaza aceleaşi zile, concurs regional pe arena Regele Carol II.

8 Mai : Concurs interşcolar Brăila-Galaţi-R. Sărat-Buzău-Focşani.

15 Mai : Concurs popular regional.

21 Mai: Concurs Liga Bucovina-Liga Dunărea de Jos.

In cadrul acestor concursuri se va putea vedea pe ce se poate bizui — ca elemente — Liga Dunărea de Jos.

Szabo va merge în America dar...

Budapesta, 21. — O ştire anunţă că demifondistul maghiar Szabo a fost invitat să participe la o reuniune atletică ce se va desfăşura în America şi unde ar urma să întâlnească pe Glen Cunningham şi Wooderson într'o cursă de o milă engleză.

Se ştie însă, că englezul Wooderson şi-a declinat oferta. Dar nici prezenţa lui Szabo nu este sigură.

El a declarat că participarea lui depinde de timpul ce-l va stabili zilele acestea.

Dacă va reuşi să acopere distanţa în 4 m. 080 atunci deplasarea lui e certă. Dar...

SKIUL DE PRIMAVARA

Skiul de primăvară ?

Cel mai însorit dintre toate sporturile. Încă din Aprilie și ai soarele arde tare pe munți; el abia acum este în elementul lui și strălucirea luminii este în toiu. Ghețarii și zăpada sclipesc în bătaia razelor.

Vechii skiori știu că trebue să profite atunci de primele ore ale dimineții pentru a se plimba pe piste.

Căci spre amiază, soarele devine insuportabil, iar skiorul se gândește la întoarcere, la o odihnă.

Un vânțuleț, o boare coboară dinspre munți.

Pentru a te bronza nu trebue să faci nimic !

Nu-mi mai vorbiți deloc de băile de mare, de camping, de expediții saharienel

Soarele de Mai, pe vârfuri înzăpezite, este singurul care într'o săptămână vă dă o culoare frumoasă, o bronzare regulată, care va face ca atenția palizilor locuitori ai orașelor de câmpie să fie atrasă la trecerea d-voastră.

Skiul de primăvară ?

Este singurul care vă poate da certitudinea unui timp frumos în vacanțele dvs. de zăpadă.

Plecați la Crăciun ? Sau nu se va găsi zăpadă sau hotelurile și cabanele vor fi pline.

Plecați în Ianuarie? Munții sunt întunecați, se acoperă cu negre mantale de cețuri și dv. veți reveni în oraș mai palizi decât ați plecat.

Vânturile, cari din munți vin, aduc furtuni de zăpadă, avalanșe.

Ochii vă vor fi orbiți iar urechile înghețate.

Veți fi deprimați.

Din contră: Martie, Aprilie, Mai, iată lunile ideale ale skiorilor; pe zăpada regulată a înălțimilor se cunosc bucuriile hivernale, la cari se adaugă acelea ale unei băi de soare și aer...

Skiul de primăvară ?

Este cel mai bun stimulent pentru începător și cea mai mare bucurie pentru cei avansați.

Zăpada de Aprilie, învechită, așezată de o sută de zile, înghețată de o sută de nopți, este zăpada cea mai ușoară, cea mai regulată din câte se știe.

Ea permite coborîrile cele mai rapide.

Skiul de primăvară nu este altceva decât liniștea după furtună, plăcerea după efort.

Sunt sfârșite acum probele de ski, sunt uitate campionatele naționale și internaționale.

Cine mai vorbește acum de antrenori, de recorduri, de concursuri ?

Școlile de ski sunt închise; începătorii s'au întors de mult acasă; așii devin acum simpli oameni care se plimbă; viața frumoasă.

Bineînțeles sunt și acum concursuri, slalomuri gigantice, coborîri de ghețari, ascensiuni.

Însă ambianța nu este aceeași; acolo, sus, se râde, se amuză, iar campionul, asul, nu mai e el.

Nu se mai bate, nu mai aleargă pentru un titlu; el coboară acum pentru unica plăcere de a merge repede, de a asculta vântul cântând în urechi, de a fi orbit de strălucirea zăpezii.

Se face ski, pentru ski !

Trebue să fie făcut însă fără exagerare, calm, fără oboseală.

Atunci, rezultatele sunt excelente.

Dar skiul de primăvară mai poate fi privit dintr'un punct de vedere.

Dacă dvs. ați practicat skiul în Aprilie, veți fi uimiți atunci când, în Decembrie veți reveni cu curaj și cu mai multă îndemânare.

Skiul de Aprilie este din această cauză — spre deosebire de skiul de vară pe ghețari — un sezon cu totul nou.

Fără oboseală și cel mai simplu ca antrenament.

Skiul de primăvară a fost socotit multă vreme o distracție a asilor, a fanaticilor.

Chiar în regiunile alpine unde se practică cel mai mult acum, existau de-acum 12 ani oameni care considerau pe cei cari făceau ski în Aprilie, nebuni.

Erau întrebați în mod ironic dacă au roți sub skiuri sau dacă zăpada este prăfuită !

Astăzi oamenii cu scaun la cap știu că dacă zăpada a dispărut din orizontul lor, ea n'a dispărut însă de pe tot globul. Și în toate orașele alpine, în Franța, Austria și chiar în cele dela noi din țară, se pot vedea, la începutul verii, skiori cu uneltele sub braț, sau pe umeri.

Skiul de primăvară este purificarea, simplificarea skiului de iarnă.

O plimbare dimineața când zăpada este înghețată, apoi o odihnă ajung pentru o întreagă săptămână.

Chiar și îmbrăcămintea e mai simplă.

Bluzele de vânt, pantalonii de piele sunt uitați de mult în rüksak.

Un costum de baie este cel mai nimerit vestmânt și cel mai practic posibil.

Dar aici intervin câteva sfaturi cari trebuesc date.

Skiorul care într'o singură dimineață uită ochelarii de soare și nu urcă din nou la hotel sau la cabană pentru a-i căuta, se va putea considera fericit dacă nu va căpăta oftalmia zăpezii (care poate merge până la orbirea completă pentru câteva săptămâni); ochii roșii, lăcrămânzi sub pleoapele dureroase și o stare generală proastă.

Tot așa un skior care nu se unge în fiecare dimineață cu o cremă sau ulei.

Fața sa se va inflama, apoi, după câteva zile, se va jupui.

Skiul de primăvară ? Cel mai simplu! Mergeți în acest an, pentru o săptămână la ski, nu importă unde, în munți.

Și, vă asigur, că nu veți mai încerca să practicați skiul în alt sezon !...

Pârtia dela Titlis (Elveția) cea mai lungă pârtie de coborâre

„CUPA BUCEGILOR"
CEA MAI IMPORTANTĂ INTRECERE A ANULUI

Marea competițiune de ski pentru „Cupa Bucegilor", se va desfășura anul acesta, în ziua doua de Paști.

Parcursul „Cupei Bucegilor" poate fi considerat drept Derby-ul primăverii.

Cu pornirea din creerul munților, pe vârful Omul — cota 2540 m. — va coborî pe Valea Cerbului, una dintre cele mai pitorești și mai sălbatice văi din munții noștri.

Coborîrea se va face până în Valea Priponu — cota 1.700 m. — pe o diferență de nivel de 800 m.

Timpul menținându-se în munți mai mult friguros, zăpada nu s'a desghețat, fiind favorabilă desfășurărei unui concurs de ski.

ANUL TRECUT

Este încă în amintirea tuturor frumoasa victorie repurtată anul trecut de echipa brașovenilor dela I. A. R., care în clasamentul pe echipe a totalizat cel mai bun punctaj, parcurgând distanța în 20 m. 39 s. 3/5.

Deși Peleș — cea de a doua clasată — a fost distanțată cu mult de brașoveni, totuși succesul echipei este destul de frumos.

In locurile următoare s'au clasat A. S. Predeal și clubul organizator S. C. București.

In lupta individuală primele două locuri au revenit tot I A. R.-ului cu Toma Boerescu și Pitiș — primul coborînd în 6 m. 27 s. 1/5, iar secundul în 6 m. 51 s. 3/5.

Nu trebuie să se uite și frumoasele performanțe stabilite de lt. Vergatti și Ghyuri Covaci, cari concurând afară din concurs, au reușit timpuri excelente.

In concluzie reuniunea de Luni va fi la înălțime.

COMPETIȚIUNEA VA FI FILMATA

O.N.T. care întotdeauna a slujit marilor evenimente sportive nu este nici acum mai prejos. O echipă cinematografică condusă de d. Călinescu se va deplasa pe Omul, filmând întreaga desfășurare a concursului.

Gestul O.N.T. merită a fi relevat.

La aceasta se mai adaugă sprijinul neprecupețit pe care a înțeles să-l dea Turing Club Român, care a pus la dispoziția organizatorilor casa de adăpost de pe Omul, care este o așezare omenească situată la cea mai înaltă altitudine din România.

Gesturile mărinimoase nu se opresc aci. D. general Bălănescu, comandantul grupului 2 Sinaia, un fervent admirator a skiului, a pus la dispoziția concurenților mai multe echipe sanitare pentru ajutor imediat, și rețea telefonică pentru semnalizarea trecerii concurentilor, lucruri cari vor contribui într'o largă măsură la succesul technic al acestui concurs.

IN ATENȚIA TURIȘTILOR

Ski Club București aduce la cunoștința turiștilor, ce doresc a asista la Concursul de coborâre pentru Cupa Bucegilor, ce va avea loc în ziua doua de Sf. Paște — 25 Aprilie — de a înnopta la cabanele apropiate din Mălăești, Babele, Peștera sau Caraiman ; întrucât Casa Omul prin buna voința Touring Clubului României, a fost pusă în întregime la dispoziția organizatorilor. Toate paturile sunt reținute de d-nii concurenți, arbitri, cronometrori, telefoniști, etc. în noaptea de 24 Aprilie.

TENNIS

HELENE WILLS REINTRA ANUL ACESTA

New-York. — D-na Helene Wills, fosta campioană mondială de tennis, a anunțat federația americană de specialitate, că va reîncepe să concureze anul acesta la marile turnee internaționale, printre cari va participa și la campionatele de la Wimbledon unde va încerca să recâștige titlul mondial, care aparține actualmente d-rei Lizana (Chili).

D-na Helene Wills a fost campioană mondială pentru ultima oară în 1935, (pe atunci se numea Helene Wills-Moody, dar între timp a divorțat și azi este doar Helene Wills), când la Wimbledon, după o luptă titanică, a luat revanșă asupra celeilalte „Helene" (Helene Jacobs), pentru înfrângerea suferită în 1933 în campionatele Americei.

După această victorie „Miss Pokerface" (porecla americană a d-nei Helene Wills) a abandonat tennisul din cauza unei răniri destul de grave.

In ultima vreme s'a vorbit chiar, că va trece la profesionism.

Dar iată că d-na Helene Wills, după o inactivitate destul de lungă are veleități mai mari: titlul suprem !

Va reuși să-l recâștige ?

Poate că da !

Să nu uităm însă că d-na Wills are 33 de ani și n'a jucat nici un match mai serios de 3 ani.

Azi începe la Zagreb matchul de tennis
Ungaria - Jugoslavia

Zagreb, 21. — Mâine încep în localitate pe terenurile „ZKD", matchurile de tennis, în cadrul întâlnirei Ungaria—Jugoslavia, pentru Cupa Europei Centrale de tennis.

Echipele se vor prezenta astfel :

UNGARIA : Szigeti, Gábory-Dallós, Ferenczy (la simplu) ; Szigeti-Asbóth și Gábory-Dallos (la dublu).

IUGOSLAVIA : Puncec, Pallada, Mitici, Kukuljevici (la simplu) ; Kukuljevici-Mitici și Pallada-Puncec (la dublu)

Pagina Boxului

Remember...

Un plăcut bilanț al turneului boxeurilor amatori în Franța

Suntem în ultimele zile ale turneului amatorilor.

Peste câteva zile — după cum ne-a informat corespondentul nostru din Paris — boxeurii amatori vor lua drumul spre țară, unde în fa-

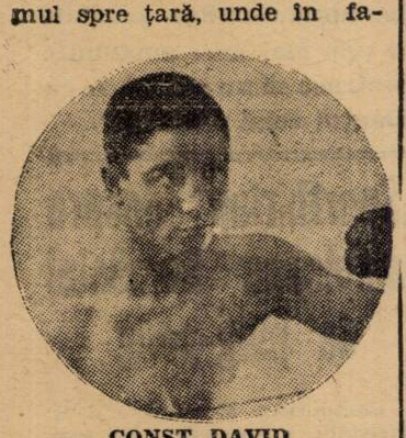

CONST. DAVID

miliile lor vor povesti prietenilor și rudelor, vitejiile lor din deplasarea înfăptuită.

Nu este lipsit de interes să facem astăzi un bilanț al acestui turneu.

9 MATCHURI ȘI 7 VICTORII

Boxeurii noștri în număr de 10 au boxat în 9 reuniuni și au obținut 7 victorii.

Iată în ordinea lor, orașele unde s'au desfășurat matchurile și scorurile obținute:

In orașul Nisa au învins cu 12—4.

La Bezieres au învins cu scorul de 11—3.

La Pau au fost înfrânți cu scorul de 5—9.

La Bavonne și-au luat revanșa cu scorul de 7—5.

La Angers au continuat seria victoriilor cu scorul de 11—7.

La Nantes iarăși o victorie cu scorul de 11—3.

La Clermont-Ferrand, au suferit a doua înfrângere din turneu fiind învinși cu scorul de 6—10.

La Dijon obțin o victorie cu scorul de 9—5 și la Sens înving reprezentativa orașului cu scorul de 11—3.

In total 37 victorii, 20 matchuri pierdute și 9 matchuri nule sau cu un cuvânt. scorul de 83—49.

CUM S'AU OBȚINUT VICTORIILE. INFRANGERILE SI MATCHURILE NULE

Victoriile, înfrângerile și matchurile nule au fost astfel distribuite pe cei 10 participanți.

NICULAE RADAN

A obținut 7 victorii, nici o înfrângere și nici un match nul.

A învins la puncte la Nisa, Bezieres, Angers, Clermont Ferrand, Dijon și Sens iar prin abandon la Nantes.

CONSTANTIN DAVID

A obținut 7 victorii și a pierdut două matchuri.

A învins la puncte la Nisa, Bezieres, Bayonne, Angers, Nantes, Dijon și Sens și a suferit înfrângeri la Pau prin abandon și la puncte în orașul Clermont-Ferrand.

GRIGORE JELESNEAC

Este la egalitate cu C. David.

A obținut 7 victorii și a pierdut două matchuri.

A învins la Bezieres, Pau (prin abandon), Bayonne (prin abandon), Angers, Nantes, Dijon și Sens.

A fost înfrânt la Nisa și Clermont-Ferrand.

MARIN GASPAR

A obținut 5 victorii; a făcut trei matchuri nule și a recoltat o înfrângere.

A învins la Nissa, Bezieres, Pau, Dijon (prin k. o.) și Sens.

A făcut matchuri nule la Pau, Bayonne și Nantes și a fost înfrânt la Angers.

PETRE POP

A obținut 3 victorii, două matchuri nule și o înfrângere.

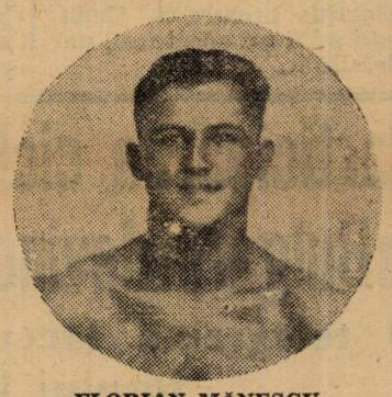

FLORIAN MANESCU

A învins la Nisa (k. o.), Bayonne și Angers (prin oprire).

Matchuri nule a făcut la Dijon și Sens și a fost înfrânt la Clermont-Ferrand.

INDRU ROMULUS

A învins de două ori și a făcut două matchuri nule.

A învins la Bayonne și Nantes și a făcut match nul la Bezieres și Angers.

GHEORGHE GEORGESCU

A obținut 3 victorii și 3 înfrângeri.

A învins la Nissa, Nantes și Clermont-Ferrand (prin abandon) și a suferit

PETRE POP

3 înfrângeri la Dijon, Pau și Angers.

LUDOVIC GILIZE

Bănățeanul a repurtat două victorii, un match nul și o înfrângere.

La Cremont-Ferrand și Sens a învins la puncte; a făcut match nul la Angers și a fost înfrânt la Bayonne.

FLORIAN MANESCU

A repurtat două victorii, un match nul și a fost înfrânt de 4 ori.

A învins la Nissa, și Nantes; a făcut match nul la Angers și a pierdut la Pau, Bayonne, Clermont-Ferrand și Sens.

ION STOIANOVICI

A fost înfrânt în cele 5 matchuri disputate.

A pierdut la Nisa, Bezieres (k. o.), Pau, Clermont-Ferrand și Dijon.

Clasamentul

NUMELE	DISPUTATE	CÂȘTIGATE	NULE	PIERDUTE	PUNCTE
N. Rădan	7	7	0	0	14
Const. David	9	7	0	2	14
Gr. Jelesneac	9	7	0	2	14
Marin Gaspar	9	5	3	1	13
Petre Pop	6	3	2	1	8
Indru R.	4	2	2	0	6
Gh. Georgescu	6	3	0	3	6
Lud. Glicze	4	2	1	1	5
Fl. Mănescu	7	2	1	4	5
I. Stoianovici	5	0	0	5	0

Break... stop... out!...

D. lt.-col. Protopopescu, comandantul batalionului trupei din ministerul apărării naționale, intenționează să pună bazele unei secții de box. Secțiunea urmează să funcționeze la Cotroceni, în cazarma batalionului, sub conducerea profesionistului Benjamin Adania care își face serviciul militar la această unitate.

Matchul Charles Rutz-Moți Spakow a fost amânat

Dat fiindcă data pentru care Moți Spakow semnase contractul în vederea matchului cu Charles Rutz, coincidea cu ziua în care se desfășoară, în București, finala campionatului european de rugby, reuniunea, al cărei cap de afiș este ținut de întâlnirea de mai sus, a fost amânată.

Pentru desfășurarea ei, organizatorii au ales data de 28 Mai, când reuniunea se va ține la Arenele Romane.

Reamintim că, în cursul acestei reuniuni, Ilie Petrescu, proaspătul campion național la categoria grea, va înfrunta un adversar încă nedesemnat.

Reuniunea dela Giulești va fi amânată

Data de 22 Mai este rezervată campionatului mondial de rugby

Secțiunea de box a grupării F. C. Rapid proectase organizarea unei reuniuni mixte de box, în ziua de 22 Mai.

Reuniunea al cărei match principal îl formează întâlnirea dintre Constantin Cionoiu și Patriciu Milcoveanu, pentru titlul național al categoriei semi-mijlocii, urmează să aibă drept teatru de acțiune, arena din Giulești. Inceputul spectacolului, ora 11.

Toate bune până aci, dar data de 22 Mai este revendicată, în exclusivitate de federația română de rugby care regisează în acea zi finala campionatului european în care Germania va servi replica, Franței.

Și forul conducător al destinelor balonului oval, nu va accepta — cum este și normal, — nici o concurență.

Astfel stând lucrurile nu încape nici o îndoială că reuniunea preconizată de secția de box a grupării F. C. Rapid va fi amânată.

Un clasament al celor mai buni semi-mijlocii din lume

Revista americană „The Ring", publică un clasament al celor mai buni 10 „welter"-i din lume.

Barney Ross, după americani, campionul mondial al categoriei este clasificat separat, în fruntea tabloului, în timp ce belgianul Felix Wouters, campion mondial după I.B.U., figurează la locul al treilea.

Clasamentul stabilit de revista „The Ring" are următoarea înfățișare:

Afară din serie: Barney Ross; 1. Ceferino Garcia; 2. Jack Caroll; 3. Felix Wouters; 4. Gustav Eder; 5. Saverio Turiello; 6. Kenny La Salle; 7. Williams Hofman; 8. Aron Milt; 9. Andrea Jessurun; 10. Fritzie Zivic.

Cu mici excepții, clasamentul revistei americane este bun.

Barney Ross merită, fără îndoială, să ocupe primul loc în clasamentul celor mai buni semi-mijlocii din lume, întrucât în anii din urmă nu a fost inchietat de nici unul dintre adversarii săi și, la un moment dat era recunoscut campion mondial de toate forurile de specialitate.

Ceilalți clasați par a fi, cu excepția celor din coadă, de forțe sensibil egale, astfel că rânduirea lor nu poate să supere.

Singurul lucru pe care l-am avea de adăugat este că, după părerea noastră, Milică Teodorescu nu trebuia să lipsească din acest clasament.

Astăseară la Mans

Gheorghe Gherase întâlnește pe Prilleux

Compatriotul nostru Gheorghe Gherase va depune, astăseară, un nou și greu examen.

La Mans, el va întâlni astăseară, în vedeta unei reuniuni internaționale, pe francezul Prilleux, care s'a impus, în timpul din urmă, printr'o serie de excelente performanțe.

Pe distanță de 10 reprize a 2 minute, Gheorghe Gherase va avea o misiune grea și șansele de victorie sunt de partea francezului.

D. Naum Ionescu a părăsit Parisul cu destinaţia America

Fostul preşedinte al F. R. Box-ului se îndreaptă spre Montreal

Paris, 21 (prin telefon). — Astă-seară a părăsit Parisul, cu aerodinamicul de Havre, d. Naum Ionescu, fostul preşedinte al Federaţiei române de box.

In gara Saint Lazare, fostul preşedinte al forului pugilistic român a fost condus de echipa de box amator a României care astăseară va susţine, în împrejurimile Parisului, ultima întâlnire din cadrul turneului pe care îl întreprinde în Franţa.

Inainte de plecarea trenului, d. Naum Ionescu s'a întreţinut afabil cu d-nii : Constantin Aureliu, conducătorul expediţiei româneşti, Constantin Ionescu, oficial al F. R. Box-ului, cu maestrul Zamfir Popazu şi cu fiecare boxeur în parte.

Despărţirea a fost, cu adevărat, înduioşătoare.

D. Naum Ionescu pleacă departe şi pentru foarte mult timp. Se va stabili la Montreal, în Canada, unde va îndeplini funcţia de vice-consul al României.

Când aerodinamicul s'a pus în mişcare, tristeţea celor rămaşi pe peron era indescrip-

D. NAUM IONESCU

tibilă, iar batista albă a d-lui Naum Ionescu a fluturat îndelung în noapte.

Finala Cupei Elveţiei s'a terminat la egalitate

Berna, 20. — Finala Cupei Elveţiei, care s'a disputat Luni la Berna, între echipele Grasshoppers şi Servette s'a terminat la egalitate 2 : 2.

Rezultatul nu a fost schimbat nici în prelungiri, astfel că finala va fi rejucată.

Italia a învins Germania şi Anglia la hockey cu rotile

In cadrul turneului internaţional de hockey cu rotile, desfăşurat la Montreux, echipa Italiei a repurtat două strălucite succese.

Italienii au învins pe germani cu 4—0 şi pe englezi cu 3—2.

In urma acestor partide, clasamentul final al turneului are următoarea înfăţişare :

1. Anglia, 8 puncte ; 2. Italia, 8 puncte ; 3. Elveţia, 6 puncte ; 4. Germania, 5 puncte ; 5. Franţa, 2 puncte ; 6. Belgia, 1 punct.

Au fost desemnaţi boxeurii europeni pentru turneul în America

Boxeurii europeni cari vor pleca să întâlnească pe americani la New-York au fost desemnaţi în urma matchurilor disputate la Berlin.

Categoria muscă : Enekes (Ungaria), Peesani (Italia), Sobkowiak (Polonia), Lehtinen (Finlanda).

Categoria cocoş : Sergo (Italia), Bondi (Ungaria) învins la Timişoara (N. R.), Koziolek (Polonia).

Categoria pană : Kin Kreuger (Suedia), Czortek (Polonia), Vicini (Italia), Saunders (Irlanda).

Categoria uşoară : Nurnberg (Germania), Erik Aagren (Suedia), Ernie Smith (Irlanda), WALTER (FRANŢA). Invinsul românului C. David din recentul turneu din Franţa (N. R.).

Categoria semi-mijlocie : Gerhard Petersen (Danemarca), Kolguski (Polonia), Clancy (Irlanda), Murach (Germania).

Categoria mijlocie : Henri Tiller (Norvegia), Zorgenone (Italia), Campe (Germania).

Categoria semi-grea : Vogt (Germania), Kusz (Cehoslovacia).

Categoria grea : Herbert Runge (Germania), Olle Tandberg (Suedia).

După cum vedem n'a fost selecţionat nici un român deşi în „selecţionată" există doi învinşi ai românilor !

Innotătorii maghiari şi-au început turneul în Italia

Milano, 21. — Echipa nautică a Ungariei şi-a început turneul eri în localitate.

In cursa de 100 m. spate s'au înregistrat următoarele rezultate:

1) Lengyel (Ung.) 1:13,8 ; 2) Costa (It) 1:14,8; 3) Burio (It) 1:17,8.

Echipa Franţei va întreprinde în 1939 un turneu de propagandă în Jugoslavia, România şi Bulgaria

Expediţia va fi însoţită de câţiva conferenţiari

Paris, 21 (prin telefon). — **In „L'Auto" care a apărut astăzi, d. Maurice Pfefferkorn semnează un articol în care se ocupă de turneul pe care echipa Franţei urmează să-l întreprindă în 1939 în Balcani.**

Se ştie că d. Jules Rimet, preşedintele federaţiei franceze, a declarat cu ocazia banchetului oferit după matchul Franţa—Bulgaria că echipa franceză de football va juca anul viitor la Belgrad, Bucureşti, Sofia şi — probabil — Athena.

D. Pfefferkorn subliniază că d. Rimet intenţionează să organizeze un autentic turneu de propagandă franceză. In acest scop, d-sa urmează să ataşeze expediţiei conferenţiari care să ţină câteva conferinţe în oraşele unde va juca teamul Franţei.

„Ideea d-lui Rimet e bună — scrie d. Pfefferkorn — dar turneul trebue pregătit în cele mai mici amănunte pentruca să nu se încheie cu bilanţul celui din 1930".

La 20 Mai, F.R.F.A. trebue să comunice la Paris lista celor 22 de jucători

Conform regulamentului campionatului mondial, federaţia română de football trebue să comunice comitetului organizator lista jucătorilor care vor pleca în Franţa cu 15 zile înainte de matchul dela 5 Iunie.

Adică, la 20 Mai FRFA trebue să aibe desemnaţi cei 22 de jucători, fapt care nu va fi tocmai uşor pentru selecţioneuri.

Matchuri tur-retur între selecţionatele principalelor oraşe româneşti şi ungureşti

Aseară s'a mărturisit la federaţie o propunere pe cât de neaşteptată, pe atât de interesantă.

Este vorba nici mai mult nici mai puţin de punerea pe picioare a unei serii de întâlniri inter-oraşe româno-ungare.

Şi în ce formă : anual să aibe loc partide inter-urbane cu tur şi retur între selecţionate de oraşe româneşti şi ungureşti.

De exemplu, Arad-Debreczin, Cluj sau Oradea-Szegedin, Bucureşti-Budapesta, etc.

Propunerea, ca şi proectul, este frumoasă şi interesantă, dar nu vedem cum s'ar putea realiza când cele două ţări au programe atât de încărcate.

Iar pe de altă parte, nu vedem cum s'ar putea trezi interesul publicului pentru acest gen de matchuri.

Partida Bucureşti—Budapesta ar fi un spectacol, dar celelalte ?...

Reprezentativa României va pleca în Franţa la 26 Mai

Din cercurile federale suntem informaţi că F. R. F. A. a fixat data plecării echipei naţionale de football în Franţa, pentru a participa la turul final al Cupei Mondiale, la 26 Mai.

In caz că se va putea organiza matcul cu Breston Nosth End la 25 Mai, urmează ca reprezentativa naţională să părăsească ţara a doua zi.

Un nou record nautic european pe 200 m.

Stockholm, 21. — **In cadrul unei reuniuni nautice, înotătorul suedez Björn Borg, a acoperit distanţa de 200 m. în 2:11,9.**

Performanţa constitue un nou record european.

„Sporthirlap" despre campioana României de ping-pong

„Campioana României, d-ra Adelstein, a înregistrat cel mai mare succes de public" scrie „Sporthirlap" sosit eri în Capitală.

(N. R. D-ra Adelstein a câştigat Luni la Ceglèd, proba de simplu doamne la campionatele internaţionale de ping-pong ale Ungariei).

Participarea cicliştilor români în Bulgaria devine problematică

O telegramă laconică din partea forului bulgar

După cum am anunţat la timp, cicliştii români fuseseră invitaţi în Bulgaria, la cursele pascale.

Dar iată că în cursul zilei de eri s'a primit la forul nostru de specialitate o telegramă foarte laconică, în care nu era scris decât atât: „alergarea va avea loc la 6 Mai".

Depeşa e cât se poate de misterioasă, mai ales că 6 Mai cade într'o zi lucrătoare şi apoi faţă de importanţa probei, a tratativelor şi mai ales a faptului că „F. R. S. C."-ul adresase vecinilor dela Sud, două epistole detailate.

Se poate bănui totuşi că la mijloc e o neînţelegere de ultimă oră, în sânul forului bulgar, a cărei explicaţiune urmează să fie găsită ulterior.

Max Schmeling pleacă în ziua de 3 Mai la New-York.

Chalenger-ul lui Joe Louis va debarca în America la 10 Mai

Hamburg, 21 (prin telefon). — Contrar celor afirmate de unele ziare străine, Max Schmeling nu va părăsi Germania în cursul lunei Aprilie ci se va îmbarca pentru America, abia în ziua de 3 Mai.

Şi de rândul acesta, Schmeling va utiliza, pentru traversarea oceanului, marele transatlantic Bernner, cu care a întreprins majoritatea călătoriilor în America.

Challenger-ul lui Joe Louis, campionul lumii la toate categoriile, va fi însoţit de nedespărţitul său prieten Mac Mahon şi va debarca la New-York în ziua de 10 Mai.

LA CÂMPUL DE ANTRENAMENT

Schmeling nu va rămâne decât două zile la New York şi, după ce va lua contact cu promotorul american Joe Jacobs, va pleca la câmpul său de antrenament, situat la câteva zeci de kilometri de marea metropolă a Statelor Unite.

CAMPIONUL GERMAN ESTE FOARTE OPTIMIST

Deşi în America, boicotul pentru matchul Schmeling-Joe Louis pare să ia proporţii, campionul german nu este deloc îngrijorat şi arborează un mare optimism.

Deasemenea se pare că are mare încredere în posibilităţile lui şi consideră că nimic nu este mai uşor decât să-şi recucerească la 22 Iunie, titlul pe care l-a pierdut în 1932, în faţa lui Jack Sharkey.

Redactor responsabil: ŞTEFAN MENCONI

Editura Societăţii Anonime „Universul", Bucureşti—România

„ASOCIAȚIUNII" SIBIU

Taxa postală plătită în numerar conform aprobării dir. g-rale p. t. t. nr. 70.346/938.

2 LEI

UNIVERSUL sport

20 PAGINI

38-1938

Redacția și Administrația: Palatul „UNIVERSUL", str. Brezoianu 23—25. Telefon Centrala: 3.30.10

Nr. 38. — Anul I — BUCUREȘTI. — Duminică 24 Aprilie 1938

ABONAMENTE: 1 an Lei 500 | 6 luni Lei 270 | 3 luni Lei 150

SPORTIVI, Christos a înviat!

Invierea lui Christos, Fiul Omului, este de aproape două mii de ani cea mai mare sărbătoare a lumii creștine. Fără să-și piardă nimic din grandoarea originară, ea e astăzi și în fiecare an o retrăire cosmică a bucuriei, a triumfului vieții asupra morții. Drama morții capătă prin ea o dezlegare liberatoare. Moartea nu este o finalitate. Dela Christos încoace, e numai o condițiune a învierii. Dincolo de hotarul ei de întuneric, de zăpezi și neființă începe să crească biruința albă a învierii, a tinereții fără bătrânețe din basmele noastre și a vieții fără de sfârșit.

Invierea lui Christos este un imn eroic tinereții veșnice. Participând la misterul ei, participăm ensul etern al lumii, ne salvăm din izolarea tragică a mizerabilei noastre condițiuni umane, spargem cercul strâmt al egoismului și ne integrăm solidari și fericiți în universala comunitate creștină.

Cine nu crede în minunea învierii lui Iisus, acela nu se va mântui niciodată. Cine nu este în stare să cheme și să găzduiască în ei, pentru o clipă măcar, miracolul divin dela Locul Sfânt, trăește fără sens și e un nefericit.

Sportivi, tineri, care distilați soarele în sângele vostru și purtați cerul pe umeri, vârsta voastră este vârsta la care Iisus a supus moartea. El care s'ar fi putut întruchipa, care ar fi putut muri și învia în orice vârstă, a ales pentru marea și sfânta lui misiune, tinerețea. Tinerețea este vârsta iisusiană.

Fiți deci vrednici de ea. Dați tinereții voastre puritate și fiți gata s'o închinați ca pe o supremă bucurie Lui, Tronului, Neamului.

Sportivi, tineri: Christos a înviat!

AL. GREGORIAN

Revanșa Neusel--Ben Foord se va desfășura în Iunie

Ben Foord, care a fost descalificat în fața lui Neusel pentru lovitură joasă, a propus organizatorilor să mai boxeze odată cu învingătorul.

Oragnizatorii din Hamburg au acceptat se pare oferta lui Ben Foord și matchul este posibil să se organizeze.

Ceva mai mult, Ben Foord s'a oferit să doneze bursa lui unei opere de binefacere germană.

Neusel care a acceptat această ofertă, este foarte bucuros că învinsul lui nu-i face nici o greutate la angajarea revanșei, care se va disputa după toate probabilitățile la Hamburg în luna Iunie.

D. Sontag a dus tratative pentru perfectarea unui match de hand-ball

ROMANIA - UNGARIA

Matchul urmează să aibă loc la Budapesta după campionatul mondial

Se știe că Duminica trecută s'a desfășurat la Budapesta întâlnirea internațională de hand-ball dintre reprezentativele orașelor Viena și Budapesta, care a fost arbitrată de d. Sontag, secretarul general al federației române de hand-ball.

D-sa a dus cu această ocazie unele tratative cu oficialitățile maghiare, pentru disputarea a o serie de jocuri între echipele naționale ale României și Ungariei.

S'a hotărît astfel ca în caz că echipa noastră națională va lua parte la campionatul mondial dela Viena dintre 7-11 Iulie, la înapoiere să joace la Budapesta cu Ungaria.

Deasemenea se proectează ca la partida de football dela 24 Septembrie dela București, dintre reprezentativele României și Ungariei, deschiderea să fie furnizată de întâlnirea echipelor naționale de hand-ball.

Tot cu această ocazie, d. Sontag a tratat și disputarea unor partide de basketball. Maghiarii s'au arătat dispuși să joace cu echipa noastră națională la sfârșitul lunii Mai sau începutul lui Iunie, însă cu condiția ca partida să aibă o revanșe la București, în egale condițiuni pecuniare. Totodată echipele pestane B. Sz. K. R. T. și Ujpest s'au arătat dispuse să găzduiască un turneu al unei formațiuni bucureștene, însă deasemenea cu caracterul de reciprocitate la București.

Hockeyștii canadieni în Europa

Jucătorii profesioniști de hockey pe ghiață, canadienii francezi din Montreal și americanii din „Red Wings de Detroit" au sosit în Europa.

Ei se găsesc acum la Londra, de unde vor pleca spre Paris, ca să sosească acolo, Sâmbătă.

Campionii vor să profite de scurtul popas la Londra pentru a se antrena în vederea „Cupei de Galles", care se va disputa la Paris.

Ea va cuprinde 3 matchuri, cari se vor disputa Luni, Miercuri și Vineri.

Două trenuri speciale au transportat suporterii bulgari la Praga

Sofia, 22. — **Cu toate că șansele echipei Bulgariei, în matchul cu Cehoslovacia sunt minime, un mare număr de suporteri, a făcut deplasarea în capitala Cehoslovaciei.**

Cu Schileru în centru, Valenciennes a câștiga matchul cu Marseille

Ce scrie L'Auto despre compatriotul nostru

In numărul de eri am scris că Dincă Schileru a jucat și Luni în echipa Valenciennes contra lui Olympique Marseille, producând o impresie foarte bună.

Iată, dealtfel, ce scrie L'Auto despre partida furnizată de compatriotul nostru:

„Regretele nu servesc la nimic, se zice. Faptul acesta însă, nu împiedică pe conducătorii nordiști să-și muște degetele că n'au avut încredere să mențină pe Schileru centru înaintaș în tot timpul matchului.

Acest jucător a fost singurul care prin technica sa, prin elanul și shootul său putea să inverseze rezultatul.

„Pentru că l-au menținut inter prea mult timp, Valenciennes a pierdut două puncte pe teren propriu".

Echipa de box amator a României se întoarce în țară a doua zi de Paști.

(Ziarele).

D. Aureliu se întoarce cu puii săi...

SPECTACOLE

CINEMATOGRAFE

ARO: 100 de băeți și o fată, jurnal și completare.
CAPITOL: Parada Nebunilor, Frații Rătz, jurnal Eclaire, O N. T. și completare.
CARLTON: Cuceritorul.
SCALA: Rosalie și jurnal Paramount
SELECT: A opta nevastă a lui Barbă Albastră.
SAVOY: S'a născut un imperiu
TRIANON: 3 la 1 în dragoste și Așii foot-ball-ului din Austria, jurnal și completare.
FEMINA: Nostalgie și Jurnal Fox.
REGAL: Mânciuna Nnei Petrowna și jurnal Paramount.
PALAS BULEVARD: Program premiere 7 desene animate colorate Silly Simphonies și Banda Veselă.
na și jurnal Paramount.
A. R. P. A.: Pat și Patachon în Paradis pe scenă: Pat și Patachon, clovni muzicali.
ROXY: Parada Nebunilor. Frații Rațz, jurn. Eclaire, O. N T. și completare.
CORSO: Cel mai bun prieten, Jurnal și completare.
ELISEE (str. Doamnei 11): 3 la 1 în dragoste ș. Așii foot-ball-ului din Austria, jurnal și completare.
ATENEUL TEI: Prințesa Patinajului și Ultima aventură a lui Buffallo Bill.
AIDA (Rahovei 151): Farmecul Boemei și Monstrul galben.
AMERICAN (Cal. Moșilor 221): Veninul și Singur la nevastă.
ASTRA: Sing-Sing și Nunta cu Repetiție.
BARCELONA (Str. Măgurele 123): Tarantela, jurnal și completare.
COTROCENI: Orizontul pierdut și Tarzan.
CARMEN: Căpitanii curagioși, Războinic și Fulger cu calul și câinele minune și Banda veselă.
CENTRAL (13 Septembrie 196). Marșul de noapte și Născută pentru dans.
CITY: Ogorul și Lucreția Borgia.
DACIA: Contesa Walewska și Mormântul lui Gingis Kan.
DIANA: Sherlok Holmes și Borneo.
DICHIU: Bozambo și Clipe de rătăcire.
DORY (Crângași 42): Escadrila de noapte și Căsătorie americană.
EDISON: Uraganul și Misteriosul Bill Cody.
FORUM: Necunoscuta și Frații Marx la curse.
FLORIDA: Ultima misiune a Maculul roșu și Eroul din Arizona.
FRANKLIN: Escadronul alb și Noaptea fericirii.
GLORIA: Victoria, Suverana Angliei și Valetul și contesa.
IZBANDA: Prințesa Tarakanova și jurnal
ILEANA (Strada Avrig Nr. 1): Regele din Pecos și Invitație la Dans.
LILLY (Rahovei. 236): Virginia în umbra morții, Cei 7 eroi, și trupa de reviste Stoenescu.
LOLICA: Prinț și cerșetor și Primejdie de moarte.
LIA (Griviței 196): Contesa Walewska și Inima mea plânge.
LUCIFIER (Dudești 97): Chemarea cea mare și Drapelul galben.
LIZEANU (Str. Lizeanu Nr. 19): Legiunea neagră și „Havaiana" și revistă.
MARCONI: Corsarul, completare, jurnal și trupa Nedelanu-Violeta Ionescu.
MARNA: Prizonierul din Zeuda, completă și trupa de reviste.
MODEL: Orizontul pierdut și Omul
MILANO: Contesa Walewska și Dinky.
NISSA (fost Lido): Farmecul Bohemei și Monstrul Galben.
OMNIA: Legiunea Africană și Frații Marx la curse.
ODEON: Shirley Temple în Eidi fetița munților și Tarzan.
ORFEU: Drumul spre frontieră și Vânzătorul de Păsări și Stan și
PARIS (Rahovei 118): Domnița din Câmpina.
PACHE: Tarantela și Stan și Bran și o completare colorată.
RAHOVA: Veninul și Singur la nevastă.
REX: Heidi, fetița munților și Tarzan, eroul junglei.
SPPLENDID: Când o spioană iubește și Tarzan, eroul junglei.
TRIUMF (Griviței 335): Tarantela și O comedie cu Stan și Bran.
TOMIS: Mazurka albastră, jurnal și completare.
UNIC (Piața Filantropia): India în flăcări și Scipio Africanul.
VENUS: Golgotha, Rose Marie și Insula groazei.
VOLTA BUZEȘTI: Califul din Bagdad și Eroul junglei.
VOLGO-DOROBANȚI: Uraganul și Troika.

CITIȚI

„VESELIA"

Activitatea footballistică de mâine din Europa

Mâine în Europa se desfășoară din nou o intensă activitate internațională.

Dintre partidele cari se vor juca, numai acela dela Praga are un caracter oficial, celelalte jucându-se amical.

CEHOSLOVACIA-BULGARIA PENTRU CUPA MONDIALA

Capitala Cehoslovaciei găzduește matchul de retur dintre echipele naționale ale Cehoslovaciei și Bulgariei.

Prima întâlnire, care s'a disputat în toamna anului trecut la Sofia, s'a terminat printr'un draw: 1—1.

Rezultatul de atunci a stârnit senzație, fiind comentat de cercurile sportive de pe continent.

Oficialitatea dela Sofia era în culmea fericirii și aștepta cu mult optimism revanșa de la Praga, cu atât mai mult cu cât cehii erau în declin (3:8 cu Ungaria, 0:5 cu Scoția și chiar în primăvara acestui an 0:4 cu Elveția).

De atunci însă lucrurile s'au schimbat.

Echipa Bulgariei, care a profitat de orice ocazie de antrenament, a consimțit să joace în locul Austriei la Paris și apoi a susținut pe teren propriu două matchuri de antrenament cu formația Nemzeti.

Rezultatele obținute au fost cât se poate de slabe.

După ce la Paris i s'a administrat un sever 6:1, naționala vecinilor noștri dela sud, a fost înfrântă și pe teren propriu, de aceiaș „Nemzeti", care cu 10 zile înainte fusese zdrobită cu 8:0 la Praga.

Aceste performanțe slabe au pus pe gânduri pe oficialii bulgari, cari la un moment dat, ar fi preferat chiar să renunțe la returul dela Praga, fiindu-le teamă de un eșec categoric.

Aflând însă că cehii vor cere despăgubiri, iar F.I.F.A. le va aplica o apreciabilă amendă, bulgarii au hotărît să se prezinte totuși în matchul retur.

In ce privește rezultatul acestui match, nu încape nici o îndoială, că el va fi favorabil cehilor.

Jucătorii cehoslovaci sunt din nou în formă.

Dovadă, este buna comportare din ultima vreme a echipelor cehe.

Slavia a câștigat turneul pascal dela Budapesta, unde a avut ca adversari pe Beogradski, campioana Jugoslaviei și echipele clasate la locurile 2 și 3 în campionatul maghiar.

Sparta a dispus de campioana Belgiei și cu două zile mai târziu a surclasat formația berlineză „Tennis Borussia" cu 8-0.

E suficient să amintim performanțele acestor două grupări, pentrucă selecționata cehoslovacă este formată în majoritate din jucătorii Slaviei și Spartei.

Ținând seamă și de avantajul terenului propriu, cehii vor câștiga mâine la scor, calificându-se astfel pentru optimile de finală ale campionatului mondial, unde vor întâlni echipa Olandei.

In matchul de mâine — care va fi condus de d. Hertzka (Ungaria) — echipele vor prezenta următoarele formațiuni:

CEHOSLOVACIA: Planicka-Burger, Dancik - Kolsky, Kroutz. Biro-Riha, Simunek, Schaffer, Nejedly-Rulc.

BULGARIA: Dermonski-Balakcieff. Covaceff-Gabrowski, Rafailoff, Zograkoff, Iordanoff, Pacedzieff. Lozanoff. Baicuceff, Angheloff.

Germania-Portugalia

La Frankfurt Germania întâlnește Portugalia, într'un match amical.

Este interesant de subliniat că adversarii de mâine, este posibil să se întâlnească si în optimile de finală ale Cupei Mondiale, pentrucă învingătorul dintre Elveția și Portugalia va juca cu Germania la 4 Iunie la Paris. (Portugalia va înfrunta peste o săptămână Elveția la Milano și echipa învingătoare joacă cu Germania).

Astfel această partidă este fără îndoială „matchul zilei", al cărui rezultat este așteptat cu un legitim interes.

Portugalia a susținut în actualul sezon două matchuri internaționale, împotriva Spaniei și Ungariei, câștigându-le pe amândouă cu 2:1 și 4:0.

In schimb Germania dintre cele trei întâlniri internaționale din primăvara acestui an nu numai că nu a câștigat niciuna dar chiar a pierdut la Viena, împotriva Austriei cu 0:2. (Celelalte rezultate: 1:1 cu Elveția la Colonia și 1:1 cu Ungaria la Nürnberg).

Deci matchul de mâine de la Frankfurt se anunță deschis, și nici victoria portughezilor nu va surprinde.

Arbitrajul a fost încredințat d-lui Barlassina (Italia), căruia i se vor alinia următoarele formațiuni:

PORTUGALIA: Azevedo-Teixeira, Simoes-Amaro, Albino, Pereira-Mourao, Soeiro, Peiroteo, Souza, Cruz.

GERMANIA: Jakob-Janes, Munzenberg - Kupfer, Goldbrunner, Kitzinger - Lehner, Gellesch, Siffling, Szepan, Fath.

La Viena

Pentru a 83-a oară Austria-Ungaria!

La Viena, sub numele „Viena-Budapesta" se întâlnesc pentru a 83-a oară reprezentativele Austriei și Ungariei.

Partida de azi dela Viena este așteptată cu mare nerăbdare de sportivii vienezi, cari speră să fie martorii unei victorii a echipei lor. Echipa Austria nu a câștigat nici un match împotriva Ungariei dela 31 Mai 1934 încoace, deși cele două reprezentative s'au întâlnit de atunci de 7 ori. (Două matchuri au fost nule și cinci au revenit ungurilor).

Se înțelege ușor că „echipa Vienei" va căuta să obțină victoria cu orice preț, mai ales după succesul înregistrat împotriva Germaniei.

In cercurile sportive pestane, domnește totuși optimism.

Deși nu s'a format cea mai bună echipă din cauza unor neînțelegeri între jucători(!), se speră că echipa va da satisfacție și va obține un rezultat onorabil.

Echipele se vor prezenta în următoarele formațiuni:

„VIENA": Rafti, Schmaus, Sesta-Wagner, Mock, Skoumal-Hahnemann, Stroh, Sindelar, Neumer, Pesser.

BUDAPESTA: Szabo - Miklosi, Biro I-Lazar, Szucs, Dudas-Biro II, Zsengeller, dr. Sarosi, Toldi, Titkos.

Arbitrează d. Popovici (Jugoslavia).

„Viena B"-„Budapesta B"

Concomitent cu matchul dela Viena, la Budapesta se întâlnesc echipele secunde ale celor două Capitale.

Și acest match prezintă mare interes, pentrucă în ambele formațiuni figurează afară de câțiva ași consacrați și tinerele speranțe ale soccerului austriac și ungar.

Echipele au fost astfel alcătuite:

„VIENA B": Zochrer-Wagner II, Pejsa-Wawra, Hofstaedter, Joksch - Kolesowsky, Nausch, Epp, Jerusalem, Aurednik.

„BUDAPESTA B": Palinkas-Kis, Raffai-Magda, Salogh, Szalay - Sas, Vincze, Szendrodi, Kallai, Horvath.

Matchuri de campionat în Italia

Campionatul Italiei se termină cu etapa de mâine.

Pretendentele la supremul titlu, formațiile Ambrosiana și Juventus joacă în deplasare.

Misiunea mai grea o are fără îndoială Juventus, care joacă la Milano cu F. C. Milan, care râvnește la locul 2.

Actuala fruntașă a clasamentului, Ambrosiana joacă la Bari, și va cuceri campionatul italian, chiar în cazul când va termina la egalitate.

In timp ce Ambrosiana și Juventus vor lupta pentru primul loc, ultimele clasate, Atalanta și Fiorentina, indiferent de rezultatele pe care le vor obține, nu vor putea scăpa de retrogradare.

PROGRAMUL:
Lucchese-Triestina.
Fiorentina-Atalanta.
Torino-Napoli.
Livorno-Bologna.
Milan-Juventus.
Bari-Ambrosiana.
Genova-Roma.
Lazio-Liguria.

Dăm mai jos și clasamentul, înaintea acestei etape decizive:

CLASAMENTUL:

Ambrosiana	29	15	9	5	55	28	39
Juventus	29	14	9	6	42	21	38
Milan	29	13	11	5	42	26	37
Bologna	29	14	9	6	44	31	37
Genova	29	15	7	7	49	34	37
Triestina	29	12	12	5	35	21	36
Roma	29	14	7	8	43	30	35
Torino	29	12	7	8	39	37	31
Lazio	29	10	10	9	45	30	30
Napoli	29	8	11	10	37	39	27
Liguria	29	8	8	13	33	39	24
Bari	29	8	7	14	35	58	23
Livorno	29	7	8	14	26	42	22
Lucchese	29	4	11	14	27	55	19
Atalanta	29	4	8	17	22	46	16
Fiorentina	29	2	9	18	24	60	13

FRANȚA

Mâine se dispută în Franța, antipenultima etapă a campionatului francez.

Sochaux este un leader autoritar și în cele trei matchuri pe care le susține, doar două puncte trebue să câștige, și titlul lui este asigurat. In orice caz în matchul derby de mâine dintre Sochaux și Sete, soarta campionatului francez va fi definitiv hotărită.

A treia clasată Ol. Marseille întâlnește pe teren propriu pe F. C. Metz.

Dat fiind că echipele se vor întâlni și în finala Cupei Franței, rezultatul întâlnirei stârnește mare interes.

Ca și în campionatul Italiei, și aci ultimele două clasate, Valenciennes și Red Star nu au nicio șansă să mai scape de retrogradare.

PROGRAMUL:
Sochaux-Sète.
Antibes-Roubaix.
R. C. Paris-Red Star Ol
Rouen-Lens.
Excelsior-Cannes.
Ol. Marseille-Metz.
Strasbourg-Valenciennes.
Lille-Fives.

CLASAMENTUL:

Sochaux	27	17	7	3	66:26	41
Sète	27	15	7	5	48:25	37
Marseille	27	13	11	3	46:33	37
Rouen	27	12	7	8	43:40	31
Excelsior	27	10	8	9	51:49	28
Roubaix	27	11	6	10	38:48	28
Str.-bourg	27	9	9	9	45:51	27
Metz	27	8	10	9	41:46	26
Lens	27	9	8	10	43:55	26
Lille	27	8	9	10	32:29	25
Fives	27	8	9	10	35:34	25
Cannes	27	7	9	11	51:43	23
R. C.-Paris	27	8	7	12	42:51	23
Antibes	27	7	9	11	30:38	23
Red Star	27	5	7	15	41:59	17
Valenciennes	27	5	6	16	26:58	16

Piscina grupării Club de Regates de Flamengo

Toate grupările sportive din țară se echipează la

ISVOR-SPORT

Cele mai eftine prețuri, cele mai solide lucruri se găsesc la secțiunile de: football, rugby, atletism, volley-ball, tennis, box, turism, ciclism, scrimă, kockey, etc.

Se fac reduceri pentru grupări. Atelier propriu sub conducerea vechiului sportiv

GH. ANTONESCU

ISVOR SPORT (magazin cu articole sportive), str. Isvor nr. 2, telefon 53944.

Citiți și răspândiți Universul Sport

Nu trebue să fiți inginer-mecanic pentru a cunoaște acest ADEVĂR:

MOTORUL AUTOMOBILULUI MODERN cere un combustibil ANTIDETONANT

Societatea Unirea, care de ani de zile merge pe calea sigură a progresului, oferă automobiliștilor renumitul combustibil antidetonont **BENZINA ALBASTRĂ ETHYL UNIREA.**

Motivele pentru care motorul modern dă performanțe mai bune cu Benzina Albastră Ethyl Unirea, precum și o explicație tehnică a motorului, se găsesc **într'o broșură** scrisă de **D-l Petre Cristea,** cunoscutul automobilist. Cereți-o chiar astăzi dela Unirea S. A. R. de Petrol și o veți primi imediat în mod cu totul **gratuit.**

Benzina ALBASTRĂ Ethyl

COMBUSTIBILUL IDEAL PENTRU MAȘINA DV.

UN PRODUS **UNIREA**

vândut la pompele UNIREA

Elektromos, un adversar periculos pentru C. A. O. și Crișana

Oradea va găzdui un interesant turneu pascal

Altă echipă ungară care vine în țară este Elektromos.

Aceștia vor susține două jocuri la Oradia; în prima zi de Paști vor juca în compania C. A. O.-ului, iar a doua zi cu Crișana. Elektromos se găsește la locul cinci în campionatul Ungariei, cu 6 puncte înaintea lui Phöbus și numai cu un punct în urma lui Kispest. Ținând seamă de echipele care le are înainte, îi găsim într'o situație excelentă.

Acum câțiva ani, am avut ocazia să-i vedem evoluând la București unde a lăsat o impresie excelentă, nepierzând niciun joc.

Are jucători cari au fost selecționați pentru echipele A și B ale Ungariei — așa că este o formație redutabilă.

C. A. O. va trebui să lupte din greu pentru a obține un rezultat onorabil. Orădenii nu prea au arătat o formă acceptabilă în ultimul timp. (Duminică au cedat Victoriei cu 1—2) — așa că au o misiune din cele mai grele în fața Elektromos-ului.

Având în vedere că albverzii în partidele internaționale ne-au reprezentat totdeauna cu demnitate, credem că și în această în-

PAZMANDY
(Electromos)

tâlnire se vor strădui să termine învingători.

Ungurii au câteva mici defecțiuni în echipă din cauza selecționării a doi jucători — totuși și rezervele sunt la înălțimea titularilor astfel că lipsa lor nu se poate resimți prea mult.

Formațiile se vor alinia:

ELEKTROMOS: Bakon, — Füzi, Páliukás — Pázmándy, Lengyel, Mátrai — Pakozdi, Tőrős, Covacs, Tóth, Tornock.

C. A. O.: David, — Borgia, Sarkadi, — Spielman, Iuhaz, Borbil, — Sécző, Covaci I, Szaniszlo, Covaci II, Orza.

CE VA FACE CRIȘANA?

A doua zi de Paști Elektromos va întâlni Crișana. Dacă în primul joc vor face o figură frumoasă desigur că și la al doilea joc va asista public numeros. Crișana cu prilejul jocului de la Cluj a dovedit că este în formă, căci a învinge pe Universitatea, la ea acasă, e ceva — așa că și în acest match Oradia e reprezintată bine — se poate chiar mai bine ca primul. Rămâne de văzut.

Elektromos va alinia aceiași formație ca în jocul cu C. A. O.

CRIȘANA: Püllock, Szabo, Saborski, Pintea, Micu, Aștileanu, Nagy, Tia Szocke, Toyock și Malița.

Citiți „ILUSTRAȚIUNEA ROMÂNĂ"

Toți ochii ațintiți asupra porții ...

Clujul și Brașovul organizează de Paști

primele matchuri internaționale ale anului

Kispest va înfrunta Duminică pe Victoria, iar Luni pe A. C. F. R. — Marți, oaspeții joacă în Capitală

Clujul nu s'a lăsat mai prejos decât celelalte orașe și a organizat pentru prima zi de Paști un match internațional. Kispest are angajate trei jocuri în țară: la Cluj cu Victoria, la Brașov cu A. C. F. R. și la București cu Rapid. Alegerea acestei echipe pentru turneu este foarte nimerită căci actualmente se găsește într'o formă excelentă și ocupă în clasamentul general un loc de invidiat; datorită rezultatelor din primăvara aceasta au săltat din fundul plutonului în locul patru.

Este prima echipă care a reușit să învingă Hungaria (neînvinsă în campionat din Octombrie 1936) cu 3:1. Apoi pe tărâmul internațional, au obținut câteva rezultate răsunătoare, astfel: au învins Ambroziana cu 3:1, F. C. Milano cu 5:0, Ol. Marseille cu 5:1, F. C. Strasbourg cu 4:0, Wiener Sport Club cu 3:1 etc. Adversarii ce li se opun este tânăra dar inimoasa echipă a părintelui Ciurea care și ea a manifestat o formă bună cu prilejul ultimelor ieșiri. Acum o săptămână a învins C. A. O. la Oradia cu 2 : 1 și să nu uităm că au pretenții de a disputa finala campionatului național. În consecință trebuie să ne reprezinte cât mai bine în fața puternicei formații roș-negre.

Victoria va alinia formația: Bosneac-Cociuban I, Felecan I,-Chendrean, Pal, Nistor,-Pop IV, Santay, Pop III, Felecan II și Căpușan.

Kispest: **Gergö (Kosa)-Olajcas, Zatkai,-Monostori, Szabo II, Vigh I,-Ujvari, Dr. Varga, Nemeș, Deri, Sereny.**

Un adversar periculos la Brașov pentru Kispest: A. C. F. R.

După partida dela Cluj, vor întâlni a doua zi de Paști pe A.C.F.R. la Brașov. Desigur misiunea ungurilor în acest joc este mai ușoară de cât în primul; brașovenii sunt mai slabi decât clujenii și joacă un match de campionat cu două zile înainte. Totuși și Kispest se poate resimți după urma eforturilor din jocul cu Victoria, astfel că jocul va fi echilibrat.

Kispest va alinia aceiași formație ca în prima zi, bineînțeles dacă nu va surveni ceva neprevăzut. La fel A.C. F.R. va prezenta formația obișnuită din campionat.

RAPID, ULTIMUL ADVERSAR

De la Brașov, budapestanii se îndreaptă spre București unde Rapid le va da o replică. Pe stadionul din Giulești, Kispest are de susținut cea mai grea partidă din turneu; jocurile anterioare, oboseala drumului, adversarul puternic sunt obstacole peste care dacă vor reuși să treacă sunt de admirat.

Bucureștenii joacă foarte bine cu echipele străine — dacă ne amintim victoria asupra Hungariei, așa că Marți vom vedea un match „tare".

Pentru corespondenții noștri

Corespondenții noștri sunt rugați a ne telefona rezultatele de Duminică 24 Aprilie, în aceiași zi, între orele 19½ și 20½.

Rezultatele de Luni 25 Aprilie ne vor fi telefonate imediat ce competițiunile vor lua sfârșit.

D-nii președinți ai grupărilor de football din țară, sunt rugați a ne trimite câte un mic istoric al cluburilor, însoțit de fotografii personale și ale 2—3 jucători mai reprezentativi.

TURNEUL SPERANŢELOR...

Ungaria B—plenipotenţiarul „mânjilor" unguri—în luptă cu doi demni reprezentanţi ai footballului românesc: Venus şi comb. Rapid-Sportul Studenţesc

DUMINICA

Ora 14.30:
Venus (jun.)—Colţea (jun.)
Ora 16.30:
Ungaria B.—Combinata

Stadionul „Venus" va găzdui de Paşti două matchuri de mare atracţie

Cu de obiceiu, aşa cum au făcut în fiecare an până acum în virtutea unei tradiţii — putem spune: pascale — clubburile bucureştene — în speţă Venus, mai ales, şi districtul Bucureşti — organizează în primele două zile de Paşti pe stadionul Venus un turneu de bună calitate prin prezenţa a trei echipe de o valoare bine precizată: Ungaria B-Combinata Rapid-Sp. Studenţesc şi Venus, campioana României.

Un turneu deci, româno-ungar de mare interes, în care doi din reprezentanţii football-ului românesc îşi vor măsura forţele cu selecţionata „speranţelor" soccerului maghiar. O întrecere de mare atracţiozitate, în care technica oaspeţilor şi elanul şi ambiţia jucătorilor noştri vor contribui copios la oferirea unui spectacol la înălţimea celor precedente.

Un fapt este precis. Acela că Ungaria B va juca. Şi încă cu multă ambiţie pentru a nu se desminţi în faţa selecţioneurului lor, d-rul Dietz.

O parte din componenţii selecţionatei ungare au întrunit încrederea d-rului Dietz cu prilejul matchului Germania-Ungaria (1-1) şi aşteptările selecţioneurului unic au fost întrecute' „Mânjii" încercaţi s'au comportat cum nu se poate mai bine. Şi încercarea s'a vrut repetată. Ocazia s'a ivit curând: turneul dela Bucureşti.

Aşa încât, matchurile pascale trebuesc privite şi prin prisma aceasta, a speranţelor d-rului Dietz.

Este importantă constatarea, deoarece ea constitue un argument în sprijinul afirmaţiei că Ungaria B va lupta cu multă convingere şi că va oferi un spectacol mai bun decât acela pe care l-ar oferi o echipă de vedete.

La aceasta trebue să ţinem seama şi de aportul incontestabil pe care-l vor aduce echipele româneşti.

Intr'un cuvânt, un turneu al speranţelor ungare, al năzuinţelor noastre şi al promisiunilor de spectacol.

LUNI

Ora 14.30:
Bucureşti — Ploeşti (jun.)
Ora 16.30:
Ungaria B. — Venus

Ungaria B.-Comb.

Rapid - Sp. Studenţesc,

matchul speranţelor jucătorilor tineri şi al vedetelor consacrate

Primul match se va disputa mâine, Duminică, între Ungaria B şi Combinata Rapid-Sportul Studenţesc.

Indiscutabil, o partidă „tare" dacă ţinem seama de vedetele cu veleităţi care compun echipa combinatei.

Intr'adevăr, combinata Rapid-Sportul Studenţesc poate emite pretenţii de autentică selecţionată a Capitalei. Intruneşte multe, foarte multe calităţi, din care important este şi avantajul omogenităţii. Cu o apărare alcătuită aproape numai din jucătorii Sportului Studenţesc şi cu o linie de atac formată din patru feroviari şi un universitar, combinata se bucură de o coeziune ireproşabilă, pe care o veţi admira în jocul de mâine.

Dealtfel, aceasta a fost şi prima constatare făcută la antrenamentul de Miercuri cu juniorii Capitalei. A existat o perfectă înţelegere, de exemplu, între Baratky sau Auer şi Gică Popescu, între Duce sau Bărbulescu şi Negru, sau între halfii studenţi şi înaintaşii „rapidişti".

Este aceasta un mare avantaj pentru echipă, pentrucă randamentul şi forţa ei cresc în mod simţitor.

Pe lângă aceasta, matchul prezintă o atracţie şi prin participarea unor vedete consacrate ca Auer, Baratky, Vintilă, etc., alături de elemente tinere sau nu, ca Gică Popescu, Drăgan, Negru, Mitan, Bogdan, Duce, Bărbulescu, care aşteaptă consacrarea, scoaterea în evidenţă a posibilităţilor lor footballistice.

Avem impresia că va fi partida revelaţiilor, dat fiind şi faptul că este propice unor asemenea... gesturi.

Şi combinata şi Ungaria B au elemente de lansat.

Nu mai vorbim că la acest joc comisia de selecţie va urmări forma unor jucători selecţionabili în vederea întâlnirei România-Jugoslavia dela 8 Mai.

Este cazul lui Negru, Vintilă, Baratky, Bogdan, Moldovan şi Gică Popescu.

Din ceilalţi jucători, câţiva sunt susceptibili de selecţionare în echipa B.

In ce priveşte şansele, Ungaria B, ca selecţionată, ar avea şanse la victorie.

Ar avea, pentrucă impresia noastră este că Rapid-Sp. Studenţesc are mai multe posibilităţi de victorie.

Acesta este, dealtfel, şi pronosticul nostru.

Va arbitra d. Denis Xifando, iar matchul începe la ora 16.30.

„Napoleonul" footballului maghiar, d. dr. Dietz, care a alcătuit trei echipe reprezentative pentru aceeaşi zi

O revanşă pasionantă UNGARIA B. şi VENUS vor furniza un joc palpitant

Luni însă, se va juca matchul cel mai pasionant: Ungaria B — Venus. Şi pe drept cuvânt, din moment ce el constitue o revanşe.

Anul trecut, pe stadionul ANEF, campionii naţionali au terminat — cu mult ghinion — la egalitate (2-2) cu Ungaria B.

Atunci, negrii au scăpat victoria printre degete.

Astăzi însă, nu credem că povestea se va repeta. Deşi s'ar părea că împrejurările dovedesc contrariul.

Selecţionata maghiară este într'adevăr un adversar redutabil, dar Venus este o echipă cu veleităţi mult mai mari şi cu năzuinţe care trec de limita unei echipe naţionale B.

Din acest punct de vedere, e clar că Venus trebue să învingă Ungaria B, mai ales că este vorba şi de o revanşe.

Evident, oaspeţii îşi dau seama de valoarea pe care o reprezintă cu atât mai mult, cu cât bucureştenii au evoluat de multe ori la Budapesta, unde au lăsat o impresie din cele mai bune, făcând o reuşită propagandă footballului românesc şi lăsând o carte de vizită prevestitoare.

Venus va alinia o formaţie în care vor reintra sigur atât Feraru cât şi Ene.

Primul va ocupa postul de halff centru, iar al doilea extrem stânga.

Prin aceste reintrări, liniile respective vor câştiga mult în forţă şi eficacitate, echilibrând compartimentele.

Cu Bărbulescu-Fleraru-Befa, linia de mijlocaşi va avea o altă comportare, iar atacul va beneficia de o aripă stângă de mare utilitate.

O caracteristică a partidei va fi şi faptul că selecţioneurii îl vor folosi drept criteriu de selecţionare. In adevăr, comisia va avea de verificat forma lui Bodola, a lui Sfera şi Fieraru, precum şi a lui Bărbulescu.

Deasemenea, dacă va fi cazul, se vor face reţineri şi pentru echipa B a României.

Şanse în acest match — cum spuneam mai sus — au venusiştii. Dealtfel, ca de obiceiu, orice echipă de club este mai avantajată într'un joc cu o selecţionată. De data aceasta credem că Venus va repurta o victorie care să nu lase nici o urmă de îndoială, ci să reprezinte fidel aspectul jocului.

Va arbitra d. Russu Gabriel.

Juniorii din Bucureşti şi Ploeşti

se vor întâlni Luni într'un joc al talentelor

Partida de deschidere la întâlnirea Venus—Ungaria B va fi furnizată de selecţionatele juniorilor bucureşteni şi ploeşteni.

Intâlnirea dintre speranţele acestor două oraşe suscită un deosebit interes, dată fiind valoarea ambilor combatanţi. Atât bucureştenii cât şi ploeştenii şi-au alcătuit cele mai bune reprezentative, aşa că lupta se anunţă strânsă.

Importanţa matchului cu Belgrad a determinat pe conducătorii noştri să alcătuiască o echipă omogenă pentru a vedea posibilităţile ce le putem avea în faţa sârbilor.

„Unsprezecele" pe care-l vom alinia Luni este cât se poate de bun, fiind alcătuit aproape din cele mai capabile elemente pe care le avem.

Partida va începe la orele 14,30 şi va fi condusă de d. Buruc Nicolae.

ECHIPELE

BUCUREŞTI: Radica (Olimpia); Şeica (S.T.B.), Birghilescu (Colţea); Drăgănescu (A.S.C.A.M.), Anghelache (U. Tricolor), Ungureanu (Sp. Studenţesc); Lulu Mihăilescu (U. Tricolor), I. Dumitrescu (U. Tricolor), Mărdărăscu (Venus), Barbu (Unirea Tricolor), Panait (Sp. Studenţesc).

PLOEŞTI: Schenchea (Prahova); Panowsky (Tricolor), Ionescu (Steaua Română Câmpina), Covaci (Tricolor), Păunescu (Tricolor), Gălăţeanu (Venus Câmpina), Stoica (Tricolor), Bărbulescu (Tricolor), Lipănescu (Tricolor), Criciotoiu (Prahova), Ivanov (Venus Câmpina).

COMBINATA

NEGRU
DUCE-BĂDULESCU
VINTILĂ-DRAGAN-MITAN
BOGDAN-MOLDOVAN-AUER-BARATKY-G. POPESCU

UNGARIA B

SZIKLAY
OLAJKAR I-SZOJKA
KIRALY-SAROSI III-POSA
KINOSES-OLAJKAR II-JAKAB-TURAY II-BUZASSY

VENUS

IORDACHESCU
SFERA-ALBU
BARBULESCU-FIERARU-BEFA
PLOEŞTEANU-BODOLA-HUMIS-PETHA-ENE

„Cupa Bucegilor“

Luni se desfășoară coborîrea în marea competițiune

Număr record de concurenți

In cea de a doua zi de Paști se va desfășura în munții Bucegi magnifica competițiune de ski, derbyul primăverii. „Cupa Bucegilor“.

Competițiunea pusă în joc de d-na Paula B. Assan, închide în mod definitiv sezonul de primăvară al sportului de zăpadă.

Iarna, care numai de curând ne-a părăsit, și-a mai lăsat semnele ei albe pe văile adăpostite ale munților, unde sportul pe ski se poate practica în toată voia, în timp ce aci suntem dispuși să lepădăm chiar și pardesiul.

Numărul de 40 de concurenți ce și-au anunțat participarea, între cari se numără

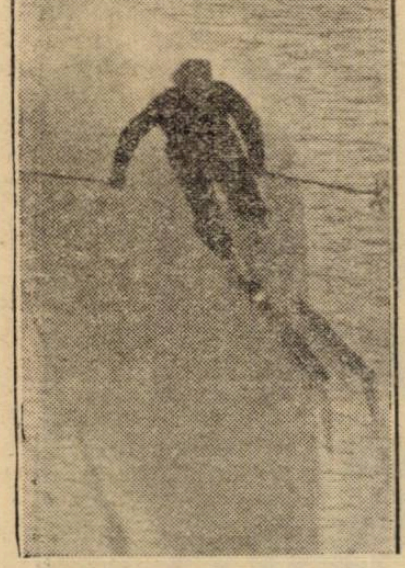

figurile cele mai proeminente ale skiului românesc, a întrecut așteptările cele mai optimiste.

Anul trecut, când același competițiune a repurtat un eclatant succes, numărul concurenților era cu mult mai mic, — 25 înscriși dintre cari nu s'au prezentat decât 18.

In esență, „Cupa Bucegilor“ de anul acesta va întruchipa izbânda skiului românesc

O ORGANIZARE EXCELENTA VA ASIGURA BUNA DESFAȘURARE A CONCURSULUI

Am arătat în numărul trecut al ziarului nostru, gesturile de înaltă mărinimie pe cari au ținut să le manifeste pentru această competițiune, Tuturor acestora se adaugă și o organizare technică ce va putea sta alături de cele similare din străinătate.

„Ski Club București“ și „Oficiul Național de Turism“ câțiva admiratori ai skiului.

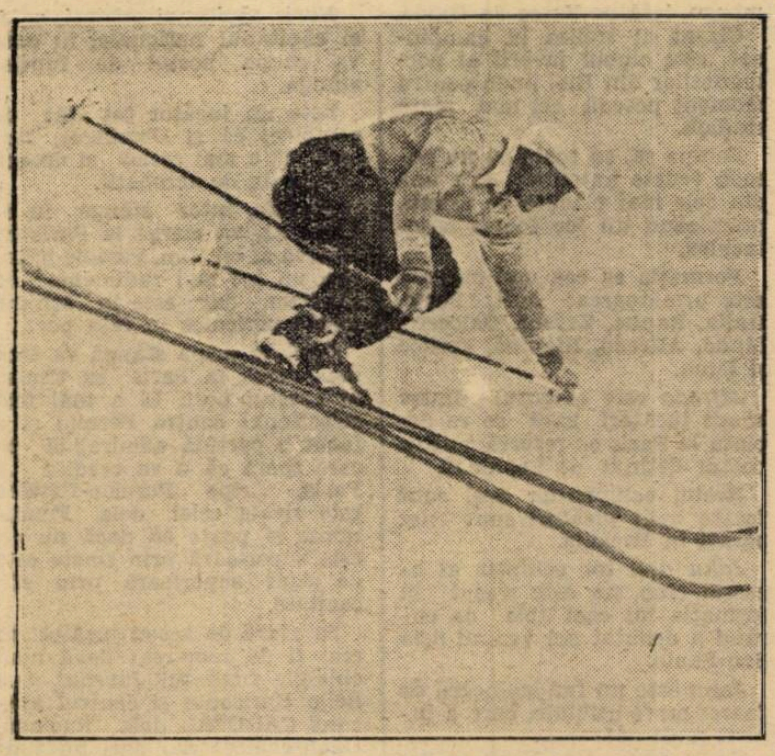

au înțeles să nu precupețească nimic pentru a asigura concursului o desfășurare în condițiuni optime.

Organizarea technică pusă la punct cu meticulozitate va fi asigurată de un comitet în frunte cu dd. B. B. Asan, dr. Andreescu, frații Pascu, Calista și arh. Ghinescu.

DESPRE CONCURENȚI ȘI ȘANSELE LOR

Nouă cluburi au ținut să fie reprezentate în această probă.

Lupta va fi într'adevăr mare, în deosebi cea individuală.

Duelul îl va constitui lupta pentru locul prim dintre brașovenii Toma Boerescu deținătorul cupei, Kovaci Gh. dela S. T. Brașov, Kovaci Iosif și Klöckner.

Cele mai multe șanse le are tot Toma Boerescu, care actualmente este într'o formă excelentă.

Cât privește șansele lui Klöckner, Kovaci Gh. și Kovaci Iosif, nici ei nu le au mai diminuate.

Dacă Kovaci Iosif nu se va resimți după accidentul serios pe care l-a avut, va face fără îndoială o figură excelentă încurcând socotelile lui Toma.

Pentru locurile următoare, lupta se va da între Pitiș, Zăpadă, Vlaicu, Szabo și Walter.

Frumoasa figură făcută anul trecut de Pitiș și faptul că a avut zăpadă neîntreruptând antrenamentul, îl arată ca pe cel mai indicat pentru locul secund.

Pentru clasamentul pe cluburi, pronosticurile par mai ușor de dat.

Brașovenii sunt cei ce au cele mai multe șanse.

Faptul că au avut zăpadă tot timpul la dispoziție, continuându-și astfel antrenamentul, fără întrerupere, îi îndreptățește în mare măsură să aspire la locul prim.

Totuși nici bucureștenii — S. C. București și I. M. E. F.— cum și S. C. Predeal, nu sunt de neglijat.

I. A. R. însă, nu va lăsa să-i scape victoria.

Cu excepția S. C. Sibiul și T. C. R., toate celelalte cluburi vor prezenta echipe formate din cei mai buni skieuri din țară.

Dăm lista completă a concurenților înscriși :

Conteș Const., c. Caraiman; Hamar Francisc, soc. de ski și turism „Encian“; Török Ioan, soc. de ski și turism „Encian“; Kovacsy Gh., soc. turistică Brașov B. T. E.; Gödri Gavril, soc. turistică Brașov B. T. E.; Szabo Ludovic, soc. turistică Brașov B. T. E.; Imreh Bela, soc. turistică Brașov B. T. E.; lt. Georgescu M., institut. militar de educație fizică; lt. Cojocaru C., instit. militar de educație fizică; lt. Scurtu Gh., instit. militar de educație fizică; lt. Cojan Gh., instit. militar de educație fizică; lt. Sădescu Nic., dv. de Dură; lt. Roșculeț Ioan, dv. de Dură; ing. Stănescu Const., dv. de Dură; Munteanu Vasile, clubul sportiv Predeal; Zăpadă Const., clubul sportiv Predeal; Tampi Gh., clubul sportiv Predeal; Căpitănescu D-tru, clubul sportiv Predeal; Boerescu Toma I. A. R.; Covaci Iosif I. A. R.; Petre Niculae I. A. R.; Moldoveanu Alex. I. A. R.; Soare Niculaie, I. A. R.; Mircea Iulian, I. A. R.; Vlaicu Dumitru, S. C. B.; Walter Eugen, S. C. B.; Nou I., S. C. B.; Baciu Niculae, S. C. B.; Gaizer Ioan, S. C. B.; Morțun Camil, S. C. B.; Glöckner, S. C. Brașov.

NUMEROASE PREMII VOR RASPLATI PE CEI MAI BUNI

Impărțirea premiilor se va face ca în totdeauna la Predeal, în impozante solemnități, ce se va desfășura la o săptămână după concurs.

Concursul este dotat cu două cupe splendide.

Prima este „Cupa Bucegilor“, donată de d-na Paula B. Assan, care va reveni primului clasat individual.

A doua, este donată de Oficiul național de turism și va reveni clubului care a totalizat cel mai bun punctaj socotit după primii trei clasați.

In afară de aceste două trofee, se vor distribui numeroase premii individuale, precum și o insignă comemorativă.

Optimism general în

FOOTBALLUL BRAZILIAN

Cele mai bune echipe vor furniza jucătorii echipei naţionale

Mari speranţe, pentru cucerire a campionatului mondial

Cu ocazia campionatului mondial care se va disputa anul acesta în Franţa, echipa naţională de football a Braziliei va evolua din nou în Europa după o lipsă de patru ani.

Noi am mai scris în coloanele acestui ziar despre şansele acestei naţionale în sus zisa competiţie susţinând între altele că, din cauză că footballul acestei ţări este prea puţin cunocut în Europa, nu îl putem aprecia la justa lui valoare şi ca, date fiind rezultatele obţinute de ei în America de sud, au una din cele mai serioase şanse pentru cucerirea titlului mondial de anul acesta.

Tot cu ocazia acelui articol am dat şi un clasament al campionatului din Rio de Janeiro pe care îl repetăm: 1) Fluminense Football Club 2) Club de Regates de Flamengo, 3) Club de Regates de Vasco da Gama, 4) Sao Cristovao, 5) Botafogo F. C. 6) America F. C.

Brazilienii sunt jucători de football înăscuţi şi practică un joc foarte personal dotat cu o adresă formidabilă graţie căreia pot controla balonul din poziţii fantastice pentru noi europenii.

De asemenea, jucătorii brazilieni posedă o viteză excepţională, utilizând balonul în minimum de timp posibil şi shootând, foarte puternic şi fără să ezite, oridecâteori au prilejul.

In privinţa eficacităţii, putem spune că sunt cei mai siguri jucători de football ce au fost văzuţi evoluând până acum pe vreo arenă şi — mai mult — nu sunt nici odată descurajaţi, atacând cu acelaş elan dela început până în ultima secundă. Pentru a da o slabă idee de eficacitatea acestor jucători îi vom compara cu echipele socotite cele mai eficace din Europa: Bologna şi Ferencvaros.

In rezumat, caracteristicele footballului brazilian sunt următoarele: joc acrobatic prin excelenţă, viteză şi adresă excepţionale şi o eficacitate de necrezut.

După cum am arătat în clasamentul de mai sus, Fluminense F. C. este prima clasată în campionatul acestui an.

Echipa a cucerit acest campionat în mod cu totul remarcabil nepierzând în tot cursul lui decât o singură partidă.

Lucru care nu este de loc uşor într'un campionat disputat între mai multe echipe de egală valoare. Echipa a aliniat în mod curent următoarea formaţie: Batataes, Moyses, Machado, Santa-Maria, Brant, Drosimbo, Orlandinho, Romeo, Celeste, Tim şi Hercules.

Batataes va fi cu siguranţă unul din cei mai buni portari din turneul mondial.

In acest moment este fără îndoială cel mai bun portar din Brazilia. Inalt şi svelt, ştiind să se plaseze perfect, este dotat cu o agilitate şi precizie uimitoare.

Posedă degajări foarte lungi şi cari merg totdeauna la coechipierul vizat.

Clubul său îi datorează mare parte din succesul repurtat în actualul campionat.

Machado ocupă postul de fundaş stânga.

Pentru echipa sa este foarte bun dar pentru naţională are câţiva mai buni înaintea lui. Va face deplasarea la Paris ca rezervă.

Santa-Maria este argentinian. Un jucător foarte bun, care şi-ar avea locul în orice selecţionată oricât de pretenţioasă.

Este înalt şi puternic şi posedă un joc de cap socotit ca cel mai bun din Rio.

In echipa sa ocupă locul de mijlocaş dreapta.

Brant este mijlocaş centru în echipa sa.

Deşi este mic de statură se achită admirabil de îndatoririle ce-i incumbă postul său datorită posesiunii unei abilităţi

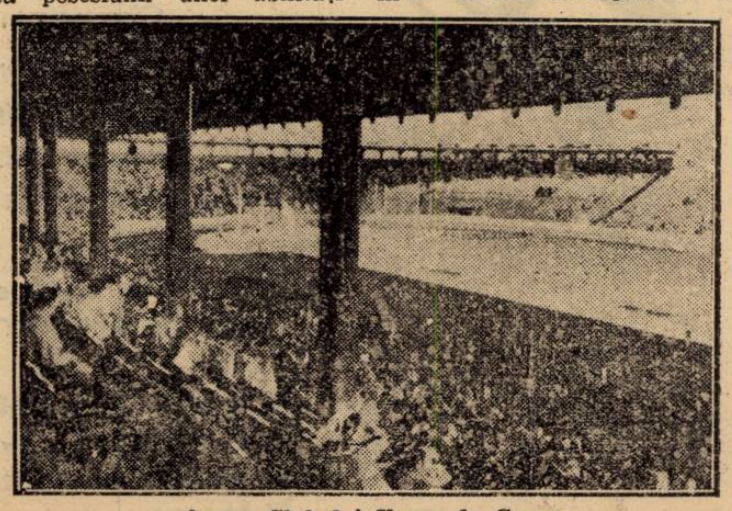

Arena Clubului Vasco de Gama

rare în controlul balonului şi a unei profunde înţelegeri a jocului. Se va deplasa la Paris ca rezervă.

Drosimbo joacă mijlocaş stânga.

A fost selecţionat şi contra Perului acum câtva timp şi a făcut o partidă admirabilă.

Este un jucător în genul lui Vintilă dela noi: foarte bun acroşeur şi posedând o viteză care-i permite să prindă orice aripă. Brazilianul posedă însă în plus peste Vintilă un serviciu impecabil.

Dintre atacanţii clubului Fluminense, aripa stângă compusă din Tim şi Hercules este un cuplu minunat. Este socotită ca cea mai bună aripă stângă din Brazilia.

Tim este fără îndoială unul din cei mai buni jucători de football din America de sud.

Este foarte iute şi posedă o rezistenţă extraordinară.

Posedă un dribbling extrem de fin şi este prin excelenţă un constructor al jocului.

Creiază partenerilor şi în special aripei sale, admirabile ocazii de marcare, fără ca să uite să înscrie însuşi, când i se prezintă ocazia. Este un jucător complet şi la campionatul Americii de sud, toţi au recunoscut în el, pe cel mai bun jucător al turului.

Se deplasează la Paris ca titular al postului de inter stânga.

Hercules ocupă în echipa sa postul de aripă stânga şi este „vedeta" ei.

Este un jucător exact gen Dobay: înalt şi solid construit, are totuşi o viteză mare şi un shoot cu ambele picioare, foarte precis şi foarte puternic.

El este goal-getterul echipei sale: Hercules bine lansat înscrie sigur.

Cu toate acestea are un defect: nepsedând un bun dribbling — la fel cu Dobay — când este sever marcat nu poate realiza nimic.

Va face deplasarea la Paris ca rezervă şi în caz că va juca va fi senzaţia turneului.

Al doilea clasat al campionatului brazilian este Club de Regates de Flamengo.

Această echipă a fost greu încercată în cursul actualului sezon şi este încă în căutarea unui echilibru.

Perturbaţiile suferite de acest club se datoresc antrenorului ungur Kruschner, care, după părerea generală, nu este omul indicat să antreneze o echipă sud-americană.

Jocul brazilian este făcut mai ales din iniţiativă personală şi improvizaţie.

Or, antrenorul, odată cu venirea lui, impuse echipei jocul în W—M dar întâmpină o vie rezistenţă din partea jucătorilor.

Mijlocaşul centru Fausto, refuză categoric să practice acest sistem de joc şi fu înlocuit.

Deasemenea, mai fură introduşi câtiva jucători argentinieni dar fără a se obţine un rezultat satisfăcător.

Campionatul începând, şi echipa obţinând rezultate din ce în ce mai slabe, Fausto reintră, W M-ul fu neglijat şi echipa îşi regăsi încetul cu încetul cadenţa, reuşind în retur să se claseze de justeţe în locul doi al clasamentului.

Din cauza deselor schimbări, e foarte greu de dat o echipă tip.

Totuşi vom da echipa care a jucat mai des la sfârşitul sezonului: Yustrich, Domingos, Villa, Natal, Fausto, Arcadio Lopez, Sa, Valido, Waldemar, Leonidas şi Jarbas.

Din aceştia vom alege numai pe acei jucători cari se vor deplasa la Paris.

Dominyos joacă fundaş dreapta. A fost achiziţionat de Flamengo de la gruparea argentiniană „Boca Juniors" care acum îl regretă.

Este fără îndoială cel mai bun fundaş din America de sud.

Atlet minunat, dotat cu o abilitate extraordinară, posedă degajări foarte precise şi cu ambele picioare.

Este un fundaş înnăscut, cu un plasament care-l scuteşte de a alerga găsindu-se totdeauna în drumul balonului.

Are un singur defect: joacă în „vedetă", dar e atâta de bun, încât i se poate ierta orice.

La Paris va fi titularul postului său.

Waldemar este centrul atacant al echipei sale. Este un jucător scund, slăbuţ care practică un joc prin excelenţă acrobatic şi technic.

Un jucător de mare clasă care însă pare prea fragil pentru a juca în Europa.

Va fi centru atacant.

Leonidas este un jucător care posedă exact aceleaşi calităţi şi aceleaşi defecte ca şi Waldemar.

La Paris va fi titularul postului de inter-dreapta.

După Fluminense şi Flamengo, iată pe Vasco da Gama.

Clasat al treilea în campionat, este clubul favorit al portughezilor din Rio, unde pentru moment posedă cel mai mare stadion.

Echipa sa, cu toate că nu posedă vedete autentice, este una din cele mai plăcute de primit, practicând un joc foarte spectaculos.

Formaţia sa cea mai curentă este următoarea: Joël, Porto, Italia, Rapha, Zarzur, Calocero, Lindo, Alfredo, Nighino, Feitico şi Luna.

Alfredo este singurul dintre aceşti jucători care se va deplasa la Paris ca rezervă pentru postul deţinut de Leonidas.

Restul echipierilor deşi sunt foarte buni jucători sunt net baraţi în Brazilia.

Jahu deşi tot echipier al acestui club, nu este trecut în formaţia lui căci abia de curând a debutat aci venind dela Sao-Paulo.

Jahu este un fundaş negru de foarte mare utilitate, care a întărit mult apărarea.

Se va deplasa la Paris ca rezervă pentru postul de fundaş dreapta.

Sao Cristovao s'a clasat al patrulea în campionat după ce debutase în tur prin două victorii răsunătoare: 4:0 cu Flamengo şi 3:2 cu Fluminense.

De la acest club, un singur jucător va face deplasarea la Paris: *Roberto* aripa dreaptă.

Este un jucător în plină devenire, care, dacă are un joc puţin cam rudimentar, are în schimb o viteză debordantă pentru orice apărare ar fi ea.

Botafogo F. C. a cincea clasată, este echipa cea mai atletică din Rio.

Din nenorocire însă, jucătorii au tendinţa de a uza prea des de calităţile lor atletice, ceeace dă loc adesea la scandaluri fie între jucători fie între suporterii combatanţilor.

Nariz căpitanul echipei, va fi şi căpitanul naţionalei în care va ocupa postul de fundaş stânga.

Este un jucător tot atât de complect ca şi Domingos, numai că e mai serios şi uzează mai puţin de acrobaţii.

Peracio, inter stânga în echipa sa, va merge la Paris ca rezervă al lui Tim. Peracio practică un joc mai rudimentar de cât Tim, dar este în schimb foarte periculos în faţa por...

Patesko aripa stângă va face deplasarea la Paris ca titular al acestui post. El a mai fost selecţionat contra Perului şi a făcut o partidă admirabilă pe care speră că o va reedita la Paris. Aripa Perucio-Patesco este rivala celei dela Fluminense şi poate că dacă nu îl este superioară prin finete este de sigur superioară prin eficacitate.

In afară de aceşti jucători ar mai fi de remarcat două noui chiziţii: fundaşul *Juvenal* dela Bello Horizonte şi centrul atacant CARDEAL dela Nacional (Montevideo) dar cari nu sunt selecţionaţi.

Dela Palestra Italia au fost selecţionaţi numai doi jucători:

TUNGA mijlocaş dreapta va fi titularul aceluiaş post în teamul naţional şi

LUISINHO va fi aripa dreaptă a echipei naţionale.

Echipa Corinthians nu va da teamului naţional decât un singur jucător pe BRANDARD care va fi mijlocaşul centru titular.

După ce am arătat pe toţi jucătorii să arătăm acum echipa naţională şi rezervele ei:

BATATAES-DOMINGOS, NARIZ-TUNGA, BRADARD, DROSIMBO-LUISINHO, LEONIDAS, WALDEMAR, TIM, PATESKO.

Rezerve: Machado, Jahu, Brant, Roberto, Alfredo, Hercules şi Peracio.

T. Androniu

Sediul Clubului de Regate de Flamengo

POPAS PASCAL

în lumea cluburilor mici

Scurte considerațiuni și șansele leaderilor la titlurile de campioni

Încă patru etape ne mai despart până la consumarea campionatului districtual ediția 1937-1938.

Un campionat plin de peripeții, fiecare etapă cu surprizele respective, ne-a desemnat încă de acum campionii seriilor.

Aruncând o privire asupra clasamentelor tuturor categoriilor, observăm cu mare ușurință diferența de clasă dintre primele clasate și codași.

În rândurile de mai jos ne vom ocupa de fiecare categorie în parte, arătând posibilitățile fiecărei grupări în acest campionat.

A. C. S. A. sau Titanii?

Categoria onoare a cunoscut în acest campionat doi leaderi: A. C. S. A. și Titanii.

Echipa uzinelor Malaxa, înregistrând un eșec neașteptat, a dat prilej funcționarilor comunali să se instaleze din nou în locul prim, unde se găsesc și astăzi.

D. DUMITRESCU
(Griviția)

Dar lupta pentru primul loc nu s'a terminat încă.

Abia după consumarea ultimelor patru etape vom cunoaște definitiv campionul categoriei onoare.

Deși nu ar fi timpul să ne pronunțăm, totuș credem că A. C. S. A. are prima șansă în acest campionat.

A. S. C. A. M. și Viforul Dacia, luptă pentru locurile trei și patru.

Belvederiștii, după un început promițător, pierd în fața Avântului Sportiv, iar cu o săptămână mai târziu împart cele două puncte cu Socec.

Echipa cartierului Călărași ne-a produs o deziluzie.

Ocupând locul al treilea la începutul acestui sezon o găsim astăzi cu două trepte mai jos.

Poate că înfrângerile Vergului sunt explicabile și până la sfârșitul campionatului credem că elanul Vergului îl va clasa într'un loc de cinste.

Militarii, Gloria și Avântul Sportiv, nu vedem ce șanse mai au să părăsească ultimele locuri.

Gloria s'a prezentat în acest an într'o formă slabă, lăsându-se depășită de echipele nou promovate în această categorie.

Avântul Sportiv își păstrează cu „autoritate" ultimul loc pe care nu vrea să-l cedeze sub nici un motiv.

Metaloglobus, echipă neînvinsă

Categoria promoție, seria I-a A a cunoscut dela începutul campionatului și până acum acelaș leader: Metaloglobus.

Necunoscând înfrângerile își consolidează poziția de campion, pe care titlu îl merită cu prisosință.

Posedând o echipă alcătuită din elemente valoroase, s'a arătat a fi mult superioară celorlalte grupări din această serie.

Cu drept cuvânt putem spune că Metaloglobus este un adevărat campion.

Îl secondează merituoasa formație Industria Iutei, cari și-a rotunjit recent goal avergeul învingând pe Generala cu 11-0.

Condiția arătată de Industria Iutei ne inspiră mare încredere.

O echipă care nu ne-a arătat nici odată o formă constantă este Monitorul Oficial. Cedând locul secund ocupă acum pe al treilea și nu ne va mira dacă va ajunge printre echipele clasate în locuri mai puțin onorabile.

Generala, S. E. T. și Cartea Românească și-au acumulat câte șapte puncte.

Lupta se dă pentru locul al cincilea. Credem că acela care va ieși victorios, este S. E. T.

Șansele zburătorilor de a ceda lanterna sunt infime.

Totuși o surpriză nu e exclusă.

Leonida are mari șanse să cucerească campionatul seriei I-a B

In seria B, a categroiei promoție, lupta pentru primul loc se dă între Adezgo și Leonida. Primii au un avantaj de două puncte. Adezgo, deși nu a fost învinsă până în prezent, nu este o echipă de prea mari posibilități. Jocul dur practicat de ea a lăsat o proastă impresie echipelor cari activează în aceiași categorie. Nu merită să câștige campionatul.

Leonida îi urmărește de mult și credem că are șanse să depășească.

Echipa d-lui Albu, ne-a confirmat în ultimul timp adevărata sa valoare, așa că le acordăm toate șansele. Ar fi o răsplată binemeritată.

Stăruința, Pebe și Izbânda emit pretenții egale la locul al patrulea. Dintre aceștia singura șansă ar avea-o Pebe care poate conta pe o echipă superioară Stăruinței și Izbândei.

Dâmbovița și Carmen dau o luptă disperată pentru a scăpa de fatidica lanternă.

Aci nu ne putem pronunța care va fi codașul. Abia după ultimele matchuri va fi cunoscut.

UN NOU CAMPION: METROPOLA

In categoria II-a A s'a dat o luptă continuă între Metropola și C.F.R.B.T. Două echipe cu reale calități și care au luptat la maximum pentru primul loc.

Duminica trecută, C.F.R. B.T. a fost învinsă în timp ce Metropola a înregistrat o frumoasă victorie: 9—0 în dauna C.A.B-ului.

Această performanță îi situează în locul de cinste și dacă își vor menține aceiași formă, campionatul nu le poate scăpa.

Două echipe de forțe apropiate, Universul și Griviția, sunt la egalitate de puncte având fiecare câte 13. Pentru locul al treilea șansele sunt egale — însă rămâne să

ROTILĂ
(Leonida)

vedem până la sfârșitul campionatului ce surprize vom mai înregistra.

Locurile șase și șapte rămân mai departe în posesia C.A. B-ului și Colentinei.

Forma slabă care ne-a arătat-o Colentina în acest sezon ne face să pierdem toată încrederea pe care am avut-o în această echipă. E.F.A. nu a putut „ciupi" în acest campionat decât un singur punct. Acest punct îl lasă mai departe în ultimul loc, de care nu se pot debarasa sub niciun motiv. Dealtfel armenii nu au avut niciodată o situație mai bună.

METALOSPORT, ECHIPA CU MARI POSIBILITAȚI

Cea mai clară situație o are Metalosport, carel este indiscutabil campion al categoriei a II-a B. Cu un avantaj de șapte puncte, față de al doilea clasat, și cu nicium match pierdut, Metalosport își însușește campionatul pe merit, dovedind că este de departe, cea mai bună echipă a categoriei.

Orice surpriză ar surveni locul prim nu-i mai poate scăpa. Dealtfel Metalosport nu este echipa care să șadă mai mult decât un an într'o categorie. Arsenal rămâne să se odihnească în locul secund pentru care mai emite pretenții și Ciclop. Să nu ne mire încă când vom vedea pe Orfeus, un candidat serios, la locurile fruntașe. Forma excelentă arătată în acest sezon ne face să credem că echipa d-lui Giovanidis va avea de spus un cuvânt hotărîtor în acest campionat. L.P.N., Comro și Victoria nu au decât să se mulțumească cu actualele locuri.

Ion Dârlău încheie plutonul.

Un campion tânăr: A. S. Distribuția

Acum să ne ocupăm de ultima categorie, în care activează șase echipe.

Aci lupta se termină mai repede, fiind și numărul echipelor mai redus.

Categoria III-a a fost printre primele cari și-a desemnat campionul și anume în persoana merituoasei formații A. S. Distribuția.

O echipă tânără, însă cu vaste posibilități.

După un campionat în care nu s'a găsit echipa care s'o învingă A. S. Distribuția cucerește campionatul — dând dovadă de a fi cea mai bună echipă din categoria sa. Dacia Traiană și Șoimii se vor război a doua zi de Paști pentru locul secund.

Fichet va cunoaște locul său definitiv abia după ce va juca cu Șoimii.

Vremea rămâne în locul penultim. Justiția a dovedit că nu este demnă nici pentru această categorie în care nu a putut acumula nici măcar un punct.

Dacă ar exista o categorie sub aceasta, acolo poate că ar face față.

In câteva cuvinte, am trecut prin toate categoriile arătând campionii cari și-au consolidat situația și campionii prezumtivi. Rămâne să vedem ce surprize ne va aduce ultimele etape.

Șt. Ionescu

Deschideți ochii!

Tot mereu se ivesc contrafaceri, sub denumirea de „Aspirină" eftină dar fără a fi „Aspirină" și putând avea urmări dăunătoare pentru sănătatea Dv.

TABLETELE ASPIRIN
veritabile numai cu CRUCEA „Bayer"

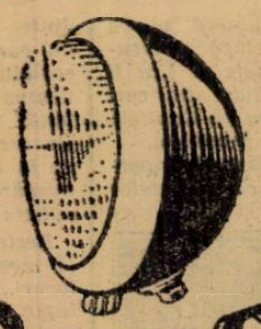

Bosch

FAREL SPECIAL

permite deplasare rapidă și sigură în timpul nopții și pe ceață, în special pe șosele cu multe viraje.

Farul special BOSCH

împrăștie lumina puternic lateral și nu orbește, forma lui impecabilă se adaptează liniei oricărei mașini.

LEONIDA & Co. București și sucursale.

Se găsesc în toată țara, la orice magazin de specialitate

Citiți numărul excepțional de Paști din

„Universul Literar"

Tipărit în condițiuni de tehnică și artă grafică superioară, cu numeroase gravuri și reproduceri după tablouri celebre, „Universul Literar" de Paști va fi o adevărată antologie de poezie și proză literară.

Semnează articole, esseuri, nuvele, poezii și cronici, d-nii: Stelian Popescu, Ion Agârbiceanu, D. Caracostea, Cezar Petrescu, George Gregorian, Victor Papilian, Ionel Teodoreanu, Tudor Vianu, Gh. Brăescu, Șt. Popescu, Luc. Petrescu, N. Pora, Victor Popescu, Mircea Streinul, Simion Stolnicu, Cicerone Theodorescu, Paul Miracovici, Ștefan Stănescu, Valentin Al. Georgescu, Const. Virgil Gheorghiu, Marin I. Predescu, Dan Bălteanu, G. C. Nicolescu, Ion Băleanu, Grigore Olimp Ioan, C. Fântâneru, M. Niculescu, R. Sterescu, etc.

Numeroase cronici substanțiale și bine informate completează bogatul sumar al acestui număr excepțional, care va apare în 16 pagini.

Cu toate sacrificiile materiale și cu tot numărul sporit de pagini, prețul unui exemplar din „Universul literar" de Paști va fi numai 7 lei.

Cereți pretutindeni, Vineri, la chioșcurile de ziare și librării, „Universul Literar", care se vinde cu 7 lei, număr dublu.

FOOT-BALL

A. M. E. F. A. are de trecut un hop greu la Brăila

In rest, etapa de astăzi şi mâine a Diviziei Naţionale A cuprinde 7 matchuri interesante pentru clasament

In Bucureşti se dispută 3 jocuri: Venus-ACFR, Juventus-Vulturii şi U. Tr.-Olympia

Sâmbătă şi Duminecă se va desfăşura a opta etapă a returului diviziei naţionale A. Vor fi în total şease partide din cari trei se vor desfăşura în Capitală şi celelalte trei în provincie.

Din punct de vedere al importanţei pentru şefia clasamentelor partida dela Brăila este cea care

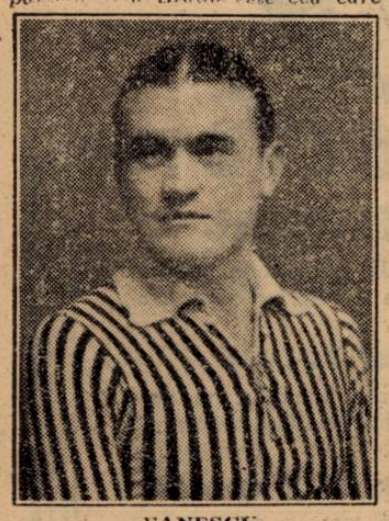

PANESCU

deţine capul listei. Urmează apoi Gloria-Ripensia dela Arad care însă, dată fiind situaţia Timişorenilor are mai mult o importanţă platonică, aceştia ţinând pe cât se spune să nu piardă nici o partidă în retur.

Mai interesantă este lupta pentru locul patru al clasamentului, în care partida dela Timişoara dintre Chinezul şi Phoenix are un caracter absolut decisiv. In cealaltă serie, partida dintre Juventus şi Vulturii are o importanţă tot atâta de mare pentru Bucureşteni, cari pentru a rămâne în cursă pentru acest loc, au neapărată nevoe de cele două puncte ale Vulturilor.

Restul partidelor au importanţă numai în ce priveşte ultimele locuri. A.C.F.R. şi Olimpia vor lupta cu ultima energie pentru a se detaşa de ultimele locuri.

Dăm acum clasamentele celor două serii:

SERIA I-a

A.M.E.F.A.	16	11	2	3	43:21	24
Victoria	16	10	3	3	39:20	23
Rapid	16	10	2	4	35:16	22
Phoenix	15	8	1	6	25:25	17
Chinezul	15	8	0	7	50:33	16
Unirea Tr.	16	5	6	5	30:34	16
C. A. O.	16	5	4	7	26:28	14
Jiul	16	3	3	10	10:42	9
Olympia	16	2	5	9	13:34	9
Dacia Unir.	16	3	2	11	17:43	8

SERIA II-a

Ripensia	16	14	0	2	59:20	28
Venus	16	11	3	2	52:16	25
Gloria	16	8	5	3	36:22	21
Sp. Stud.	15	6	3	6	27:29	15
Juventus	15	6	3	6	23:27	15
Universit.	16	6	2	8	29:46	14
Vulturii	16	6	0	10	21:38	12
A. C. F. R.	15	4	3	8	23:31	11
Crişana	15	4	1	10	18:29	9
Dr. Vodă	16	3	0	13	21:51	6

Venus favorit în matchul de astăzi cu A. C. F. R.

Sâmbătă după amiază la ora 16,30 se va disputa pe arena Venus partida dintre Venus şi A. C. F. R.

Echipa negrilor în urma recentului draw obţinut în compania studenţilor bucureşteni a pierdut orice şansă pentru ocuparea primului loc al clasamentului seriei sale. In partida de azi Venusul nu are de aşteptat nimic afară de cele două puncte. In ultimul timp aceştia, au trecut şi trec printr'o accentuată eclipsă de formă. Dar nu numai atât. Din cauza deselor schimbări de formaţie jocul echipei în sine a suferit, şi randamentul a scăzut în mod simţitor.

Braşovenii, deşi au o echipă care cuprinde şi câteva elemente de certă valoare, au realizat în ultimul timp rezultate slabe în general. Dar se ştie că Braşovenii realizează în general performanţe mai bune în deplasare decât pe terenul propriu. Actualmente, braşovenii se află clasaţi în locul opt cu 15 partide jucate şi 11 puncte în urma Vulturilor, cari cu un match mai mult jucat totalizează 12 puncte. A.C.F.R. are neapărată nevoe de încă două puncte pentru a trece înaintea lugojenilor şi a se depărta cât mai mult posibil de zona ultimelor două locuri.

In partida de azi Venusul în dorinţa de a experimenta o formaţie pentru turneul pascal vor alinia următorul unsprezece:

Iordănescu, Sfera, Albu, Bărbulescu, Fredy, Beffa, Ploeşteanu, Bodola, Humis, Petea, Ene.

Braşovenii la rândul lor, în dorinţa de a face o cât mai bună impresie în faţa publicului bucureştean, şi mai ales pentru a obţine cel mai bun rezultat posibil vor alinia şi ei formaţia complectă:

Schromm, Szekelly, Kuska, Costea, Fănescu, Bertha, Hecht, Georgescu, Demeny, Eugen Ciomag.

Partida va fi condusă de d. Ionescu-Topé din Ploeşti.

Pronosticul este foarte uşor de dat, pe hârtie Venusul fiind favorit indiscutabil al întâlnirii Dată fiind forma slabă pe care campionii o traversează pentru moment, se poate ca pe teren să întâmpine oarecari rezistenţă din partea braşovenilor. In orice caz însă, oricât de slab ar juca Venusiştii, vor reuşi să învingă, dacă nu datorită jocului, datorită excelenţilor atacanţi pe cari îi posedă.

Vulturii. un adversar extrem de periculos pentru Juventus

A doua partidă a programului cuplat de azi după amiază, va fi disputată între Juventus şi Vulturii din Lugoj. Partida aceasta, mai echilibrată decât prima din acest program cuplat, va constitui desigur un spectacol agreabil. Şi datorită faptului că cele două puncte puse în joc au o mare valoare pentru ambele combatante, jocul va fi extrem de disputat.

Vulturii din Lugoj au pierdut Dumineca trecută cu 3:1 în faţa Ripensiei la Timişoara. Faptul acesta nu le micşorează nici prestigiul şi nici şansele pentru partida de azi. Echipa din Lugoj a prestat în compania Ripensiei un joc admirabil, curajos şi plin de avânt. Posedând un portar de clasă şi două extreme foarte rapide echipa este capabilă de rezultate admirabile. A dovedit-o de altfel în matchul susţinut cu A.C.F.R. la Braşov, pe care l'au câştigat cu 1:0.

Partida de azi, reprezintă pentru ei două puncte de mare importanţă. La un punct avans de A.C.I.R. şi cu o partidă mai umlt jucată, au neapărat nevoe de punctele de azi pentru a se menţine pe poziţie şi a-şi păstra intact avantajul faţă de braşoveni.

Arbitrajul va fi încredinţat d-lui Ritter (Timişoara).

Având în vedere că Juventus joacă acasă noi îl instalăm favorit. Cu toate acestea, în extrem, Vulturii sunt capabili de o surpriză.

Un match echilibrat: Unirea Tricolor-Olympia

Tot în Capitală se va disputa Duminecă dimineaţă la ora 11 pe arena din Obor matchul între Unirea Tricolor şi Olimpia C.F.R. din Satu Mare. Partida promite să fie foarte disputată şi prezintă în plus o notă de curiozitate: se întâlnesc echipele cari Dumineca trecută au realizat cele mai bune rezultate, ambele surprize, şi ambele matchuri nule. Unirea Tricolor a terminat la egalitate cu A.M.E.F.A. (2:2) şi Olimpia C.F.R. a terminat tot la egalitate cu F. C. Rapid (0:0).

Matchul de mâine nu prezintă interes din punct de vedere al clasamentului decât pentru Olimpia C. F. R. Aceasta este

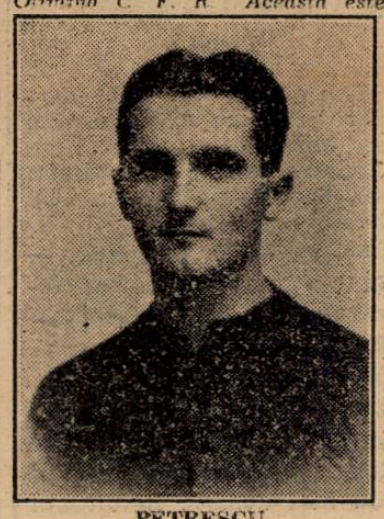

PETRESCU

clasată până acum în locul nouă cu nouă puncte din 16 jocuri câştigate şi în urma Jiului, la egalitate de puncte cu el. Pentru a scăpa din zona ultimelor două clasate Olimpia are neapărat nevoe de cele două puncte din acest joc. Echipa se află în formă foarte bună. A arătat-o Dumineca trecută când a realizat un match nul cu F. C. Rapid. Posedă jucători de valoare între cari portarul Conrad este de sigur cel mai bun. Ceilalţi fără să fie vedete, alcătuesc un tot omogen cari luptă cu ultima energie pentru culorile clubului lor.

Unirea Tricolor deşi frământată în ultimul timp de acute convulsiuni interne, a dovedit Dumineca trecută că ştie şi să joace şi să lupte. Matchul nul reuşit în compania A.M.E.F-ei spune multe. Şi nu trebue uitat că oborenii au ratat un penalty care ar fi putut schimba rezultatul matchului.

In situaţia de azi Unirea Tricolor, în urma unor defecţiuni consecutive, a ajuns să ocupe locul şease în clasament fără a mai avea vre-o şansă de a se mai urca. Cu toate acestea partida de mâine are mare importanţă pentru ei căci fără cele două puncte puse mâine în joc, devine problematică şi menţinerea pe locul pe care-l ocupă actualmente.

Unirea Tricolor, mulţumită de comportarea jucătorilor în partida cu A.M.E.F.A. va alinia acelaşi formaţie adică:

Ceţeanu, Covaci, Iliescu, Cristescu, Sucitulescu, Boteanu, Traian Ionescu, Alexandrescu, Sonny, Cârjan, Traian Iordache.

Olimpia în dorinţa de a reedita partida susţinută contra Rapidului, va menţine formaţia care a jucat Dumineca trecută:

Conrad, Slivăţ, Roşianu, Bârlea II, Astaluş, Micu, Prassler, Popp, Giurgiu, Flueraş şi Noteanu.

Pentru această partidă este foarte greu de dat. Ambele echipe au realizat etapa trecută performanţe foarte bune. Mâine, graţie avantajului terenului Unirea Tricolor este favoritul nostru. Dar cu oarecari rezerve.

Ripensia şi Gloria vor furniza un match spectaculos

La Arad se va disputa astăzi după amiază partida dintre Ripensia şi Gloria. Echipa din Arad se bucură de renumele de invincibilă pe teren propriu şi mai trebue s'o mai dovedească azi încă odată în faţa Timişorenilor cari nu au pierdut nici o partidă în retur.

Partida de azi nu reprezintă, în ceeace priveşte clasamentul, nici o importanţă pentru ambii combatanţi. Ripensia în urma ultimelor jocuri, s'a detaşat net de al doilea clasat şi îşi are astfel locul asigurat. Chiar în caz de înfrângere nu şi-l mai poate pierde, dar nici măcar periclita.

Gloria la rândul ei îşi are şi ea locul trei asigurat şi nici în caz de victorie nu mai avansează nici în caz de înfrângere nu-l mai poate pierde.

Partida de azi dela Arad credem că va constitui un spectacol agreabil şi ambele echipe vor căuta să facă un joc cât mai frumos. Nici o modificare serioasă nu aduc cele două puncte ale jocului pentru nici una din echipe şi atmosfera jocului promite să fie foarte calmă.

Ripensia va alinia formaţia sa obişnuită: Pavlovici, Chiroiu, Burger, Nagy, Cotormany, Gall Bindea, Sepi, Marcu, Lazăr, Dobay.

Arădanii vor alinia şi ei formaţia de campionat:

Theimler, Variassy, Volintir, Baici, Dobra, Lupaş, Igna, Tudor, Fritz, Henegaru, Mercea.

Chinezul şi Phonix în luptă pentru locul 4

La Timişoara se va disputa tot azi după amiază partida dintre Chinezul şi Phoenix din Baia Mare. Partida aceasta este decisivă pentru lupta care se dă pentru ocuparea locului patru al seriei.

Phoenixul se află în momentul de faţă în locul patru al clasamentului la egalitate de matchuri disputate cu Chinezul şi cu un punct înaintea lui. Matchul de azi susţinut cu Chinezul este decisiv pentru ambele echipe. In caz că Phoenix învinge sau realizează un draw îşi păstrează locul. Dar în caz că pierde jocul cedează locul Chinezului.

Din punct de vedere al şanselor echipelor în acest joc este foarte greu de făcut vre-o previziune. Ambele echipe au realizat în etapa anterioară performanţe excelente. Chinezul a dispus acum două Dumineci de Unirea Tricolor cu un răsunător 6:1 printr'un joc de factură admirabilă, iar Lunea trecută de Juventus în match amical cu un 4:0 concludent.

Phoenix a realizat şi el acum două săptămâni o performanţă care a constituit senzaţia zilei: a dispus de A.M.E.F.A. cu 4:2 într'o manieră de necontestat.

Aşa că din punct de vedere al antedecentelor este foarte greu de dat un pronostic. Prin simplă impresie şi datorită faptului că partida se joacă la Timişoara noi instalăm favorit pe Chinezul.

Echipele vor alinia probabil următoarele formaţii:

Chinezul: *Roess ,Tiffert, Kohl, Nagy, Hoffmann, Demetrovici, Szillard, Klimec, Tierjung, Bajus, Tabacu.*

Phoenix: *Barosz, Artos, Holtzmann, Szereny II, Ghidali, Damian, Szereny IV, Belai, Szereny III, Telegti, Steţiu.*

Va arbitra d. Emil Kroner (Bucureşti).

ULTIMUL HOP AL AMEFEI

La Brăila se va disputa mâine cel mai important match al etapei: AMEFA. va înfrunta pe Dacia Unirea.

Echipa din Arad de unde era socotită la un moment dat campionul serici, a ajuns acum în urma ultimelor două partide, la numai un punct diferenţă de următorul clasat. Dacă Arădanii pierd şi această partidă, odată cu ea pierd şi şefia seriei, aceasta urmând să se dispute ulterior între Victoria şi Rapid.

Dacia Unirea se află clasată în locul ultim al seriei sale şi vrea să facă tot posibilul să scape de acest loc. Echipa se află în accentuată revenire de formă şi a dispus Duminica trecută de Jiul, care se ştie că are o apărare admirabilă.

D-lui Costel Rădulescu care va conduce ostilităţile i se vor alinia următoarele echipe:

Dacia Unirea: *Manu, Zukermann, Stanciu, Bonaţiu, Szutor, Miciuc, Cavadia, Zimţea, Vorodi, Goldemberg şi Oprea.*

A.M.E.F.A.: *Sadowski, Covaci, Csaika, Reinhardt, Szabo, Szanislo II, Cucula, Leb, Perneky, Prassler, Batrir*

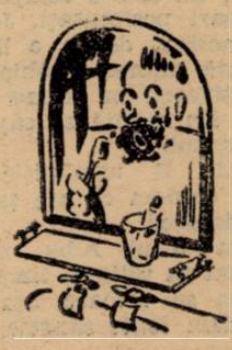

Divizia națională B

8 matchuri se vor disputa în țară, în prima zi de Paști

Macaby-D. V. A. în Capitală

Duminică în cadrul diviziei naționale B se vor juca opt partide dintre cele mai interesante: patru în seria estică și patru în seria vestică.

In seria estică trebuia să se joace seara, însă partida Sporting-Telefon Club s'a amânat, ultimii având câțiva jucători selecționați pentru combinata Capitalei, iar jocul Iahn-Craiuovan nu se mai dispută, primii retrăgându-se din campionat din cauza greutăților materiale: Rezultatele ce se vor înregistra în această etapă nu vor aduce modificări însemnate clasamentelor celor două serii.

SERIA ESTICA

TRICOLOR C.F.P.V.—H.L.A.

Fruntașul clasamentului Tricolor C. F. P. V. se deplasează pentru a întâlni codașul H. L. A.

Cu toate că matchul are loc pe terenul ultimilor, aceștia nu pot emite pretenții în fața prezumtivilor campioni, cari actualmente se află într'o formă excelentă. In etapa trecută au dispus de Gloria C. F. R. cu 4—0, în timp ce „rădăuțenii" cedau Sportingului cu 1—3.

Totuși „ploeștenii" trebuie să nu-și desconsidere adversarul, și să joace sobru cum ne-au obișnuit până acum. Un punct pierdut îi poate costa campionatul.

In mod normal, problema se pune astfel: „la ce scor va ceda H. L. A.?"

Va arbitra d. Oprișenescu (Brăila).

Echipele vor alinia formațiile:

Tricolor C. F. P. V.: Schramek, Hotzer, Dunăreanu, Radu, Glaser, Mischkolț, Covaci, Bocșa, Ștefănescu, Mosko și Cociș.

H. L. A.: Halus, Bosescu, Ianoseschi, Beretk, Mosc, Doni, Lăzureanu, Bocșa, Georgescu, Debun și Bazar.

VICTORIA (Constanța) — TEXTILA

Victoria (Constanța) care mai speră să câștige campionatul joacă cu Textila M. W.

Constănțenii au de susținut o partidă dificilă, mai ales că joacă pe teren străin. Ieșenii au făcut în ultimul timp rezultate mulțumitoare având în vedere că ele au fost obținute în deplasări, și dacă Duminică vor juca la fel, o surpriză nu este exclusă.

Victoria se prezintă însă cu o carte de vizită „mare" — a învins în etapa trecută Craiu Iovan chiar la Craiova; în ciuda ultimelor performanțe slabe —echipa pare a-și fi revenit în formă și acest lucru ne face să-i instalăm favoriții întâlnirii însă la o diferență minimă.

Conduce d. Ceaureanu (București).

Formațiile

Victoria: Alfons, Ion Ion, Marinescu, Maci, Actis, Boicenco, Demetrian, Bodea, Ferentz, Szekely și Sava.

Textila: Vasiliewski, Pavlowski, Barta, Fleaca, Gabor, Teodoru, Busuioc, Glück, Pocol, Gherasim, Losak.

GLORIA C. F. R. — FRANCO ROMANA

O partidă echilibrată, care va prilejui o luptă strânsă și în același timp aprigă dat fiind rivalitatea dintre cele două orașe pe care le reprezintă Franco-Româna (Brăila) și Gloria C. F. R. (Galați).

Totdeauna partidele dintre echipele acestor două orașe au fost pasionante, publicul venind în număr mare să-și susție favoritul.

Brăilenii vin după o victorie asupra Iahnului la Cernăuți, în timp ce gălățenii au fost învinși la Ploești de Tricolor cu 4—0.

Prin prisma acestor rezultate Franco pare favorit, însă jocul are loc, să nu uităm, la Galați.

Un rezultat nedecis credem că va mulțumi ambele tabere.

Greaua misiune a conducerii acestei întâlniri e încredințată d-lui A. Tănăsescu (București).

Formațiile:

Franco Română: Buiteș, Takacs, Popescu, Belciu, Koșek, Apostol, Unguroiu, Bodi, Letay, Cojocaru și Teodorescu.

Gloria: Iustin, Lungu, Lucasievici, Topa, Kiss, Mihăilescu, Bankof, Milea, Kiriță, Ionescu, Rădulescu.

MACABI — D. V. A.

Macabi primește replica D. V. A-ului din Galați. Alb albaștrii după ce au reușit turul de forță de a nu câștiga în retur niciun punct, au Duminică ocazia să întrerupă seria eșecurilor, având în vedere că joacă acasă.

In matchul cu Telefon Club, echipa a mers ceva mai bine sor ca în eșirile precedente.

Cu două modificări în formație echipa ar fi capabilă să scoată un rezultat bun (un mijlocaș și o aripă).

Gălățenii au învins în etapa trecută cu foarte multă greutate Textila, ceiace denotă că nu sunt în formă bună.

Un pronostic nu e tocmai ușor de făcut, totuși indicăm prin simplă impresie favorit pe Macabi.

Va arbitra d. Stoenescu (Ploești.)

Formațiile:

Macabi: Kerkai,, Havas, Simsinovici, Barasch, Grünblat, Marcuș, Lupu, Berger, Blumer, Herman, Moisescu.

D. V. A.: Bicoti, Jarca, Ciobotaru, Lazăr, Pepelea, Vancea, Take, Barbaiani, Naciu, Tiliga, Karaman.

Tricolor

CLASAMENTUL SERIEI ESTICE

C. F. P. V.	19	14	2	3	59:11	30
Victoria	18	13	2	3	58:15	28
Telefon Club	18	12	2	4	66:27	26
Craiovan	18	10	4	4	32:24	24
Fr. Română	18	11	0	7	49:44	22
Gloria C.F.R.	17	9	1	7	27:25	19
D. V. A.	18	7	3	8	24:36	17
Textila M. V.	18	5	3	10	22:34	13
Sporting	18	4	2	12	24:34	10
Macabi	18	4	2	12	27:51	10
Iahn	18	4	2	12	22:65	10
H. L. A.	16	2	1	13	19:64	5

SERIA VESTICA

ROVINE GRIVIȚA — TRICOLOR

Rovine Grivița primește vizita Tricolorului din Baia Mare.

După eșecul dela Tg. Mureș unde au cedat la scor Mureșului, craiovenii vor căuta să se reabiliteze în dauna...

Acest joc are o deosebită importanță pentru ambele grupări, căci de acest rezultat depinde cine va ocupa locul patru.

Un match nul sau o victorie a craiovenilor îi definitivează pe această poziție, contrar va ceda locul Tricolorului.

Rezultatul probabil, este o victorie a gazdelor însă la o diferență mică.

Va arbitra d. Crețu Aurel (București).

Formațiile:

Rovine Grivița: Mustață, Gargaliu, Iancu, Ștefănescu I, Urziceanu ,Staicu, Ionescu III, Popescu A., Murza și Farșe.

Tricolor: Sepci, Szutor, Boneac, Albu, Verk I, Drimbu, Mureșan, Deceai II, Galic IV, Deceai III, Gașpar.

PRAHOVA — MUREȘUL

Un joc dintre cele mai echilibrate — Prahova — Mureșul — două echipe în formă excelentă dovedită cu prilejul ultimelor eșiri.

Ploeștenii nu au putut fi înfrânți de Tricolor chiar la Baia Mare terminând la egalitate 3—3, iar Mureșul a dispus confortabil de Rovine Grivița la Tg. Mureș cu 4—0.

Se anunță o partidă foarte disputată, în care ambele echipe au șanse egale de a-și însuși victoria. Este foarte riscant de a face un pronostic în favoarea vreunei echipe. Un rezultat nedecis ar fi cel mai echitabil.

Arbitrajul e încredințat d-lui Busa Gh. (București).

Formațiile:

Prahova: Șenchea, Rusen, Rohan, Popescu, Petre , Arscon, Cricitoiu, Vâlcilu, Georgescu, Fărcășan, Atanasiu.

Mureșul: Vardai, Vidrășan, Bucur, Borda, Borsovetschi, Medre, Incze, Simco, Sass, Dascal, Ghilică.

C. A. M. T. — VICTORIA (Carei)

Fostul „leader" C. A. M. T. care a pierdut titlul datorită unui 0—0, făcut cu C. F. R. la Simeria, joacă ultimul match din acest campionat cu Victoria din Carei.

Va conduce d. Milivoi.

Formațiile:

C. A. M. T.: Fsicher, Gherbor, Golgoți, Farago, Kohn, Ianossy, Bislea, Toth, Măcean, Jijic II, Berta.

Victoria: Korody - Frios, Hragel II ,Donca, Szabo, Svel, Achim, Capceag, Stihiar, Hraghel I, Almaș.

C. F. R. (Simeria) — STARUINȚA

După isprava de Duminica trecută când a detronat un „leader" C. F. R. (Simeria) va căuta să demonstreze în jocul cu Stăruința, că rezultatul a fost o performanță pe deplin meritată.

Favoritul este C. F. R.

Arbitru d. Tănase Viorel (Sibiu).

Stăruința: Farcaș, Fabian, Pelemoi, Negru, Ciont, Naghi, Corner, Toth, Lucaci, Balc și Popp.

CLASAMENTUL SERIEI VESTICE

U. D. R.	21	16	2	3	68:21	34
C. A. M. T.	21	16	2	3	78:27	34
Mureșul	19	13	2	4	54:26	28
Rov. Grivița	20	12	1	7	46:38	25
Tricolor	19	11	2	6	39:40	24
Stăruința	20	10	4	6	54:39	24
Prahova	20	10	1	9	45:34	21
Victoria	20	7	2	11	23:36	15
C.F.R. (Sim.).	20	7	1	12	25:33	15
Unirea M.W.	22	6	0	16	22:74	12
Șoimii	22	1	2	19	16:58	4
S. G. S.	22	0	0	22	7:71	0

O NOUĂ DESCOPERIRE CONTRA OBEZITĂȚII.

Dacă sunteți prea gras și sunteți mâhnit că vă îngrășați contra voinții Dvs., citiți acest anunciu. S'a constatat că frunzele de Hervea întrebuințate sub forma de infuziune, luată de 2 ori pe zi, fac să slăbească sigur și fără nici un pericol. Nu este nevoe să urmăm un regim, iar după câteva săptămâni vedem dispărând grăsimea în jurul gâtului, bărbia dublă, micșorându-se coapsele și amplitudinea liniilor taliei. In acelaș timp dispar palpitațiile, amețelile și respirația grea. Resimțim o ușurare și **o vigoare nouă.** Inlăturați sărurile, pilulele, purgativele și alte medicamente. Luând Hervea puteți redobândi o înfățișare **t â n ă r ă**, conformându-vă regulelor unei igiene raționale și corecte.

Citiți această scrisoare:

„Am crezut că v'ar face plăcere să aflați că minunatul ceai Hervea a redus greutatea mea dela 76 la 53 kgr. și că dimensiunile bustului meu, ale coapselor și ale taliei au fost reduse toate în aceeași proporție".

Grație apariției acestui ceai Hervea salutar și sigur nu mai există nici un motiv ca obezii, bărbați și femei ,să mai fie stânjeniți de țesuturile de grăsime enormă. Hervea vă va readuce la greutatea și proporțiile Dvs. normale și va face să vă simțiți mai energic,dându-vă în același timp **o aparență mai tinerească.** Decideți-vă deci să începeți imediat această bună acțiune fără a pierde nici un moment. **Trimiteți pur și simplu numele și adresa Dvs. și veți primi gratuit prin poștă o cantitate suficientă pentru o încercare.** Putem spune după propria noastră experiență ,că produsul oferit aci este extrem de eficace contra obezității. CEEACE A FĂCUT PENTRU CLIENȚII NOȘTRI în câteva săptămâni, trebue să facă și PENTRU DVS., dacă voiți să faceți O INCERCARE SERIOASĂ.

ss. A Verdier

Adresați-vă:

SERVICIUL HERVEA

Str. Sf. Ionică Nr. 8 — București

Citiți „Universul-Sport"

UNIVERSUL

Hipism

Pentru alergările de Duminică indicăm

BANEASA - TRAP

1. Belșug, Ciclop, Bunel, Busuioc
2. Gruia, Sonia Worthy, Domnica
3. Champion jr., Mura, Elixir
4-5. Joppa Hanover, Roland D., Gondolat II
6-7 Kitty Clair, Hanibal II, Citronat Gordon
8. Amsel, Pacahantos, King Worthy
9. Oborean, Poenița, Sorvaneț

Pentru alergările de Luni, indicăm

JOCKEY - CLUB

1. Furtuna, Balsors
2. Aghiuță, Hop și eu, Nuc
3. Jessica, Mayar, Liccurici
4. Brancas, Corsar
5. Buburel, Șerban
6. Glorietta, Aleluia
7. Kassandra, Rubin, Nolcică

Duminică la Băneasa - Trap

PREMIUL BANEASA - TRAP

ELIMINATORII — 200.000 LEI

Pe programul reuniunei de mâine dela Băneasa-Trap, figurează ca probă principală, Premiul Băneasa-Trap înzestrat cu 200.000 lei. Această probă care va deveni clasică în trapul românesc, suscită un deosebit interes. Faptul că la startul ei vor fi prezentate toate vedetele transformă această alergare într'un veritabil campionat al cailor de trap din România.

Dar nici celelalte alergări nu vor fi cu mult prea mult sub nivelul vedetei.

Partanții mulți și șansele bine echilibrate — cele două componente ale succesului— se găsesc cu prisosință în cele nouă probe ale zilei.

Mai sunt de remarcat cele trei handicapuri foarte reușite cari figurează pe acest program. Spectaculozitatea pe care acest gen de curse o oferă va constitui cu mult la reușita acestei zile.

Un prim pronostic cert, este că reuniunea primei zile de Paști va recolta un frumos succes.

1. PREMIUL GRIVIȚA - grupă 1700 metri. Cu mai multă șansă se prezintă Belșug, Ciclop, Busuioc și Eggy.

Dacă Belșug va fi prezentat la startul acestei probe, orice discuție pentru primul loc devine superfluă, armăsarul de proveniență americană fiind de mult superior adversarilor lui. In lipsa lui alergarea devine realmente interesantă căci fiecare dintre competitori prezintă suficiente titluri spre a aspira la primul loc. Bunel n'a mai alergat de mult. Cu valorile arătate acum o lună prezintă mari șanse de a se plasa în spatele lui Belșug. Ciclop — calul în plină formă și mare progres — dacă nu va comite greșeli la plecare are și el mare șansă. Intre ei, dând precădere formei publice vom selecționa pe Ciclop. *Indicăm*: BELȘUG, Ciclop, Bunel, Eggy.

2. PREMIUL GROZEȘTI - condiție 2100 metri. Dela prima vedere se desprind Gruia, Sonia Worthy și Domnica.

Gruia stă pe o serie de ultime alergări una mai bună ca alta, culminând cu victoria din ziua de Miercuri cu care ocazie și-a ameliorat recordul carierii.

Sonia Wodthy și ea a arătat în ultimele alergări un cert progres. Totuși dând precădere atpitudinelor pentru distanță vom prefera pe Gruia. Pentru locul al treilea Domnica ar putea dispune de Vointa. *Indicăm*: GRUIA, Sonia Worthy, Domnica și Voința.

3. PREMIUL GHIMPAȚI, handicap 2100 metri. Dintre caii de trei ani se detașează Extra și Dor de Ducă, iar dintre patru ani Mura și Champion Junior.

Cum patru-anii sunt mai confirmați pe parcursul probei, acum o săptămână tot la 40 de metri fiul lui Champion a dispus de iapa d-lui col. Georgescu.

Trebuește însă menționat că iapa este suceptibilă de mari progrese. Totuși subsumându-ne întâlnirei directe vom prefera pe Champion Junior. Afară din cursă însă, nu sunt nici Mister și Baron. Totuși fiind elemente extrem de neregulate, într'un pronostic raționat nu pot fi indicați decât cu șansele unor posibili out-sideri. *Indicăm*: CHAMPION JUNIOR, Mura Elixir, Extra, Dor de Ducă.

4—5 BĂNEASA-TRAP SERIA I-a. Cei mai calificați pentru a-și adjudeca reprizele acestei serii sunt: reprezentanții Grajdului Benckendorff, Roland D. și Gondolat II.

Limita posibilităților iepei americane nu este încă, cunoscută. Roland D. și Gondolat II s'au întâlnit la Floreasca în grupă, și pe 2100 metri, Gondolat II a dispus confortabil de adversarul lui. Ulterior însă, pe pista Bănesei Trap, Roland D. câștigând a arătat valoarea de 1.23.6. Ambii au fost bătuți la 60 m. de Trixie în întâlnirile lor. De data asta se reîntâlnesc la numai 40 m. însă pe 1700 metri. Rezultatul brut îi arată cu șanse perfect echilibrate. Mai mult prin simplă impresie vom prefera pe reprezentantele grajdului Benckendorff.

Indicăm: **JOPPA HANNOVER, Roland D., Gondolat II, Valențio, Farao, Champion.**

6—7 PREMIUL BANEASA-TRAP SERIA 2-a. Din nou reprezentanții Grajdului Benckendorff prezintă alături de Hanibal II și Haron cea mai mare șansă. Kitty Clair, câștigând ușor Miercuri, a mers 1.29.9. Hanibal II a mers în finala Premiului Bădescu, 1.24.9. Cu această valoare, alături de Kitty Clair prezintă cele mai mari șanse. Citronat Gordon sau Jeannine Worthy au și ei suficiente titluri spre a emite justificate pretenții la victorie. Cum cursa va fi foarte strânsă menționăm că elementele cinstite vor avea un prețios atout. Indicăm: **KITTY CLAIR, Hanibal II, Citronat Gordon, Jeannine Worthy, Haron, Ben Hur, Centam.**

PREMIUL GORGOTA, handicap 2100 metri. Amsel, Pacahantos, King Worthy și Vâlcea se prezintă cu mai mari șanse. Alegerea între ei se prezintă extrem de dificilă având în vedere că ne găsim în prezența unor elemente nu tocmai conștiincioase.

Prin simplă impresie indicăm: AMZEL, Pacahantos, King Worthy, Vâlcea, Casatca.

9. PREMIUL GIURGIU, handicap 1700 metri. Oborean Ezer Jo, Pinkerton și Sorvaneț, în baza ultimelor valori și Poenița cu valorile bune au primă șansă. Cum Oborean este plasat în fruntea plutonului și va putea să-și facă alergarea în voe, este favoritul nostru Poenița, barează la 60 și 80 m. pe Ezer Jo și Sorvaneț. Fiind mai regulat, preferăm pe Sorvaneț înaintea lui Ezer Jo. *Indicăm*: OBOREAN, Poenița, Sorvaneț, Ezer Jo, Sultan II.

Băneasa-Trap: ZIUA XXX-a Duminică 24 Aprilie 1938

— Alergările încep la ora 14,30 —

PR. GRIVIȚA — Grupa D. 1700 metri — 11.500 lei

Dr. I. Pantelimon.	Elixir	1700	0
N. Stănciulescu.	Ciclop	1700	*Slobozenco*
M. Zamfirescu.	Bunel	1700	*Dobrescu*
Herghelia Rodica.	Mura	1700	0
D-na E. Ionescu.	Champion jr.	1700	*G. Ghinea.*
G. Adem.	Eggy	1700	*M. Pavlic*
D-na M. Neguț.	Durdulia	1700	0
D. Pavel.	Valona	1700	0
C. Datcu.	Benito H. P.	1700	*V. Vârlan*
M. Cioca.	Kalifa	1700	0
A. Nassopol.	Busuioc	1700	0
Herghelia Rodica.	Belșug	1700	*I. Szabo*

PR. GROZAVEȘTI — Condiție 2100 metri — 11.500 lei

B. Marcu.	Aventurier	2100	*T. Popa*
V. Kurzweil.	Sultan II	2120	0
Gh. Niculescu.	Zgomot	2120	0
I. Franc.	Sonia Worthy	2140	*S. Corol*
D-na M. Neguț.	Durdulia	2140	0
V. Kurzweil.	Olenca	2140	*P. Borisiac*
I. Brânzea.	Domnica	2160	*D. Dobrescu*
Gh. Gavrilescu.	Pinkerton	2160	*Gavrilescu*
D. Pavel.	Valona	2160	0
Gh. Iordănescu.	Eftin	2160	*G. Crainic*
A. Niculescu	Vointa	2180	*N. Gaidaev*
L. Rousso.	Lăcrămioara	2180	*I. Crotenco*
Herghelia Rușetu	Gruia	2200	*Andreyevsky*

PR. GHIMPAȚI — H'cap 2100 metri — 11.500 lei

D-na Sava O. Prager.	Lin	2100	0
Dr. I. Pantelimon.	Mister	2100	0
Herg. Statului Rușețu.	Sorana	2120	*Andreyevsky*
Herghelia Trifești.	Extra	2140	*M. Pavlic*
Marcu B.	Aventurier	2140	0
N. Stănciulescu	Dor de Ducă	2140	*Slobozenco*
D. V. Cristea.	Vestit	2140	*D. Dobrescu*
C. A. Marinescu.	Dudu Gordon	2140	*N. Gaidaev*
D-na M. Mihai.	Dămăroaia	2160	0
N. Velluda.	Bețiv	2160	*I. Crotenco*
Grajdul Miryam.	Bis	2180	0
C. Păcureanu și E. Hermelind	Spic	2180	*Komarnitky*
Gh. Niculescu.	Zgomot	2180	0
Herghelia Rodica	Mura	2200	*I. Szabo*
E. Cerbeanu.	Baron	2220	?
Dr. I. Pantelimon	Elixir	2220	Tasopol
J. Iliescu.	Vuet	2220	0
Herg. Rodica	Poenița	2240	0
D-na E. Ionescu.	Champion jr.	2240	*G. Ghinea*

PR. BANEASA-TRAP — Record 1700 metri — 200.000 lei

Seria I — (3 reprize)

D. S. Dumitrescu	Sorvaneț	1690	0
D-na E. Ionescu	Curier	1690	*G. Ghinea*
Drr. I. Pantelimon	Cupidon	1710	*Slobozenco*
C-sa E. Benckendorff	Joppa Hanover	1710	*N. Cerkasoff*
N. Velluda	Edith	1730	*I. Crotenco*
G. G. Grigoriu	Amsel	1730	*M. Pavlic*
Grajdul Sterea	Jade	1730	*N. Gaidaev*
Grajdul Sterea	Nation	1730	*N. Gaidaev*
Gh. Iordănescu	Valențio	1730	*G. Crainic*
Hergh. Redea-Alexeni	Venezia	1750	*Tr. Marcu*
N. Stănciulescu	Farao	1750	*C. Slobozenc*
N. Velluda	Prőkator	1750	*I. Crotenco*
C-sa E. Benckendorff	Trixie	1750	0
Grajdul Sterea	Oszlány	1770	0
D-na E. Ionescu	Champion	1770	*N. Ghinea*
Grajdul Sterea	Gondolat II	1790	*S. Corol*
A. Hananel	Roland D.	1790	*L. Grünwald*

Seria II — (3 reprize)

A. Iordănescu	Centaur	1700	*G. Crainic*
T. Tassopol	Ben Hur	1700	*T. Tassopol*
C-sa E. Benckendorff	Kitty Clair	1720	*I. Matak*
C-sa E. Benckendorff	Wodka	1720	?
A. Iordănescu	Torent	1720	*G. Crainic*
Herghelia Rodica	Stuf	1720	*I. Szabo*
P. Dumitrescu	Talaz	1720	0
G. Constantinescu	Pleava	1720	0
N. Stănciulescu	Ieroșca II	1720	*C. Slobozenco*
Dr. I. Pantelimon	Viziru	1720	0
Hergh. Redea-Alexeni	Giuditta	1720	*Tr. Marcu*
T. Tassopol	Prinț	1720	*T. Tassopol*
I. Franc	Katy Caid	1720	*S. Corol*
I. Bugulescu	Ideal	1720	*N. Gaidaev*
Grajdul Sterea	Mein Liebling	1740	*D. Botea*
B. Marcu	Blondella	1740	*T. Marcu*
M. Pântecan	Pai	1740	*G. Ghinea*
Căp. I. Filipescu	Rai	1760	0
C-sa E. Benckendorff	Quaramba	1760	0
Căp. C. Ionescu	Naplopo	1760	*D. Dobrescu*
C-sa E. Benckendorff	Jeannine W.	1760	0
D-na A. Ionescu	Voraus	1780	*D. Dobrescu*
Grajdul Cemi	Haron	1780	0
Maior P. Petrovici	Bajadere	1780	*I. Crotenco*
G. C-tinescu	Gretelbub	1780	*A. Bota*
Grajdul Sterea	Hannibal II	1780	*N. Gaidaev*
C-sa E. Benckendorff	Citronat Gord	1780	*N. Cerkasoff*

PR. GORGOTA — Handicap 2100 metri — 16.000 lei

Col. D. Georgescu	Vâlcea	2100	*I. Szabo*
V. Kurzweil	Olenca	2100	*P. Borisiac*
G. Adem	Eggy	2120	*M. Pavlic*
M. Gioca	Kalifa	2120	*D. Dobrescu*
N. Ianușevici	Casatca	2140	*Andreyevsky*
D-na R. Pântecan	Pikawer	2140	0
M. Pântecan	King Worthy	2140	*G. Ghinea*
Dr. I. Pantelimon	Coconaș	2160	0
M. Ionescu	Peceora	2160	0
D-na Pica Marinescu	Pock	2160	*G. Crainic*
D. Bărbânța	Pacahantos	2160	*I. Crotenco*
T. Tassopol	Sorrento	2160	*T. Tassopol*
Dr. I. Pantelimon	Rugina	2180	?
G. Constantinescu	Pleava	2180	*A. Bota*
T. Tassopol	Ducesa	2180	0
I. Franc	Dolly Worthy	2180	*S. Corol*
G. G. Grigoriu	Amsel	2200	0
Dr. I. Pantelimon	Guardian Girl	2200	0

PR. GIURGIU — Handicap 1700 metri — 13.000 lei

Grajdul Biriuza	Handicap	1700	0
Grajdul Sterea	Oana	1700	*D. Botea*
D-na E. C. Agapescu	Ostaș	1700	*N. Gaidaev*
G. Iordănescu	Oborean	1700	*G. Crainic*
Gh. Niculescu	Zgomot	1700	*D. Dobrescu*
E. Cerbeanu	Baron	1720	0
Dr. I. Pantelimon	Elixir	1720	0
V. Kurzweil	Sultan II	1720	*P. Borisiac*
V. Ivan	Igen	1720	0
Herghelia Rodica	Poenița	1740	*I. Szabo*
Gh. Iordănescu	Izma	1760	*F. Voronin*
N. Stănciulescu	Credința	1760	*Slobozenco*
C. Marinescu	Balta	1780	0
G. Gavrilescu	Pinkerton	1780	0
C. Datcu	Benito H. P.	1780	0
D-na R. Pântecan	Pikaver	1800	*V. Lucan*
L. Rousso	Lăcrămioara	1800	0
A. Nassopol	Busuioc	1800	*G. Ghinea*
G. Adem	Ezer Jo	1800	*M. Pavlic*
D. S. Dumitrescu	Sorvaneț	1820	0

Informații

● **Alergările încep Duminică la Băneasa-Trap la orele 14½ precis.**

● **La Băneasa alergările de galop de Luni 25 Aprilie încep la orele 15 precis.**

● **Eventa[illegible] va funcționa Luni la Băneasa, în cursele a doua cu a treia (reprizele premiului Chitila) și în cursele a șasea cu a șaptea (premiile Flamura și Sagesse).**

● Lui *Mesteru Manole* i s'au pus vizicători.

● *In legătură cu cele scrise de noi eri, asupra jocului austriac dela Băneasa, ținem să precizăm că reținerea în folosul societății Jockey-Clubului, hotărîtă recent a fi numai 30%, va intra în vigoare chiar de Luni 25 Aprilie cu prilejul reuniunei din acea zi dela Băneasa.*

● **In pagina 17-a publicăm anticipațiile și partanții probabili ai reuniunei de Marți 26 Aprilie dela Băneasa-Trap, înscrierile publicate eri la secretariatul Jockey-Clubului, pentru reuniunea de Joi 28 Aprilie dela Băneasa, cum și notele dela antrenamentul galop de eri dimineață.**

● *Astăzi* se face la secretariatul Societății Hipice Române, înscrierile pentru alergările de trap de Sâmbătă 30 Aprilie dela Băneasa-Trap.

● **Familia Andreyevsky anunță că Duminică se va oficia parastasul de 40 zile dela moartea lui Mișa Andreyewsky.**

● *Luni 25 Aprilie* se publică la secretariatul Jockey-Clubului greutățile în handicapurile *Eole, Flaut* și *Coconaș*, înscrise în programul alergărilor de galop din Joi 28 Aprilie dela Băneasa.

Pariul austriac dela Jockey-Club

Luni (ziua doua a Sf. Paști) va continua la Băneasa jocul austriac închis Joi la suma de 109.320 lei. Cu cota-parte de 70% din pariurile ce se vor face în această zi, este mai mult ca sigur că jocul va depăși 200.000 lei.

...și cel dela Băneasa-Trap

Inchis ultima oară la lei 54.390, pariul austriac dela Băneasa-Trap, ce se va organiza Duminică este hărăzit să atingă 70—75.000 lei. Jocul cuprinde șapte alergări.

Luni, la Jockey-Club

Băneasa - Premiile Ghiaur și Maus

BANEASA — ZIUA IV-a — Luni 25 Aprilie 1938

— ALERGĂRILE INCEP LA ORA 15 —

1. PREMIUL ERIC — Vânzare — 1200 metri (L. D.) 20.000, 4000, 2000, 1000 lei

Marius Antonescu	Ștefania	56	*Tănase*
General Dombrowsky	Furtuna	50½	*Crișan N.*
Leon Grigorescu	Avanti	60½	*Huțuleag V.*
Leon Grigorescu	Giovani	60½	*Cristea R.*
Al. Ionescu	Apolo	48	*Oprescu.*
D-na V. Z. Nicolau	Balsors	63	*Vincent R.*
Col. G. Săvoiu	Belea II	56	*Mullot M.*

2. PREMIUL CHITILA — Welt. hand. — 1500 metri (P. V.) 25.000, 5000, 2500, 1200 lei

Repriza 1-a

D-na V. Z. Nicolau	Răvaș	63	0
Herghelia Cislău	Tuluța	61	0
S. Schwartz	Brancas	59½	0
J. Karmitz	Hop și eu	59½	*Garner G.*
S. Schwartz	Onuța	59½	*Vincent R.*
A. Hananel	Carmen	57½	*Cucu Ar.*
A. Niculescu	Amaranthe	56½	*Toth B.*
B. Catargi	Moft	56	*Iozsa St.*
T. Câmpeanu	Nuc	56	*Takacs*
Herghelia Cislău	Korvin	55½	*Direr G.*
M. Petrescu	Acacia	55	*Mullot M.*
Leon Grigorescu	Boshko	54½	*Gosztonyi*
Lt. R. Răureanu	Cin'te ține	54	*Gill Jean*
D-na A. Gill	Răscoala	52	*x*
General Dombrowsky	Aghiuță	50	*Logofătu C.*
A. și E. Rieber	Sukoro	49½	0
J. Karmitz	Naum	48½	*Huțuleag*
Herghelia Cislău	Drapel	48	0

3. PREMIUL CHITILA — Welt. hand. — 1500 metri (P. V.) 25.000, 5000, 2500, 1200 lei

Repriza 2-a

M. Antonescu	Ștefania	62	0
B. Catargi	Elvira	61	*Iazsa St.*
V. Novaci	Cărăbuș	61	0
Căp. Șerbănescu	Bombi	60½	*Ilinca N.*
G. Negropontes	Loti	60	0
Căp. O. Georgescu	Răzor	59	0
T. Câmpeanu	Jessica	59	*Takacs*
Șt. Ștefănescu	Meșt. Manole	57½	0
General Dombrowsky	Furtuna	57	0
Grajdul Romy	Marcela	56	*Gill Jean*
General Moruzi	Miss Rock	56	*Garner G.*
S. Schwartz	Caiafa	55	*Vincent R.*
Căp. O. Vovu	Bagdad	55	0
Col. M. Dumitriu	Titirez	54	0
Col. G. Săvoiu	Licurici	50½	*Logofătu C.*
Leon Grigorescu	Lulu	48	*Huțuleag V.*
Herghelia Cislău	Mayar	48	*Urdăreanu*
V. Novaci	Baby	47½	*Kaszian Fr.*

4. PREMIUL MAUS — 1800 metri (P. N.) 35.000, 7000, 3500, 1700 lei

Herghelia Cislău	Stop	56½	*Cucu Ar.*
Herghelia Scroviște	Corsar	55	?
D. Mironescu	Flor Fina	54½	*Gill Jean*
S. Schwartz	Brancas	57½	*Vincent R.*
S. Schwartz	Princier	57½	0

5. PREMIUL GHIAUR — 2000 metri (P. N.) 60.000, 12.000, 6000, 3000 lei

Herghelia Scroviște	Codru	55½	0
J. Karmitz	Ostaș	54	*Garner G.*
A. și E. Rieber	Très Pratique	52½	0
S. Schwartz	Buburel	54½	*Vincent R.*
I. Vidrighin	Șerban	58	*Cristea R.*

6. PREMIUL FLAMURA — Mixtă — 1600 metri (P. N.) 30.000, 6000, 3000, 1500 lei

Căp. A. Constantinescu	Ghiauroaica	54	0
General Dombrowsky	Furtuna	46½	0
D-na A. Gill	Cin'te ține	58	0
A. Hananel	Neta	57	0
Herghelia Cislău	Tuluța	60½	*Urdăreanu*
D-na Zoe Lungu	Weekend	62	*Gill Jean*
D. Mironescu	Glorietta	50½	*Cucu Ar.*
General G. Moruzi	Hoața	50½	*Huțuleag V.*
E. Ottulescu	My Lass	50½	0
S. Schwartz	Aleluia	59	*Vincent R.*

7. PREMIUL SAGESSE — Handicap — 2200 metri (P. V.) 35.000, 7000, 3500, 1700 lei

Herghelia Scroviște	Danciu	65	0
J. Karmitz	Ostaș	63	0
S. Ștefănescu	Scârbă Mică	60	*Takacs*
R. Ganea	Rubin	59	*Gill Jean*
S. Schwartz	Goldan	58½	?
I. Vidrighin	Kasandra	58	*Cristea R.*
Em. Em. Săvoiu	Nolcică	56½	*Huțuleag V.*
T. Câmpeanu	Nuc	53½	0
Căp. A. Constantinescu	Ghiauroaica	49	*Cucu Ar.*
V. Novaci	Cărăbuș	44½	?
Căp. O. Vovu	Puișor	40	0

Pentru a doua zi a sărbătorilor Paștelui, Jockey-Clubul organizează o reuniune a cărei primă caracteristică este marele număr de cai angajați, în special în cele 2 reprize le handicapului Chitila.

A mai vorbi de calitatea partanților este inutil, simpla enumerare a câtorva fruntași ai pur-sângilor noștri.

Astfel Brancas, Stop, Corsar, Șerban, Buburel, Kasandra, Scârbă Mică și alții vor lua startul în patru din cele șapte probe ale programului.

In fruntea lui se situează premiul Ghiaur, 2000 metri, alocat cu 60.000 lei. Alergarea este menită să ne fixeze asupra valoarei lui Buburel în raport cu Șerban. Promite o întrecere viu disputată.

Premiul Maus, este o altă dispută chemată să stabilească rolul pe care-l va juca Stop în viitoarele alergări de seamă ale cailor de trei-ani români.

Cele două reprize ale handicapului Sagesse completează în mod fericit programul oferit de prima noastră societate de galop.

Succesul reuniunei este astfel ușor previzibil.

1. *Premiul Eric.* Pentru reintrare Belea II a concurat mulțumitor Joi, mai cu seamă că la debuleu iapa a fost jenată de Natașa. Jocul cifrelor o arată însă barată de puțin de Balsors. Acesta s'a arătat mai bun și decât Giovani de circa 6 kgr. Aci se găsesc la 2 jum. kgr. Furtuna stă pe două performanțe meritorii.

Pe baza unei întâlniri directe Balsors ar avea un avantaj de 2 jum. kgr. asupra Furtunei. Cu monta lui Crișan care îi aduce încă 4½ kgr. descărcare și pe baza faptului că în ultima întâlnire iapa d-lui general Dombrowsky a fost mult timp închisă, credem că victoria ar putea să-i revină. Indicăm: *Furtuna*-Balsors.

2. *Premiul Chitila,* repriza I-a. Din caii cu greutate mare vor lua startul probabil Hop și eu și Onuța. Primul s'a întâlnit în handicapul Juvenal cu Aghiuță. Cin'te ține și Nuc sfârșind după aceștia la diferențe de greutăți sensibil apropiate de cele din această cursă. Inaintea acestei performanțe însă, armăsarul d-lui Karmitz are la activ locul al doilea din handicapul Dunărea. Prin linia lui Nuc, păstrează o șansă și Moft lângă care se găsește Carmen la un gât în premiul Pronto.

Luând în considerațiune clasa și forma cailor vom reține pe Hop și eu, Aghiuță și Nuc. Ultimul mai bine încălecat este un adversar cu veleități.

Indicăm: *Aghiuță*, Hop și eu, Nuc. Un out-sider: Boshko.

3. *Premiul Chitila,* repriza 2-a. Bombi a alergat una caldă una rece. S'ar putea ca actuala să fie caldă. Jessica a fost de 2 ori la sosire. Susținută energic este capabilă să fie și câștigătoare. Licurici are o greutate convenabilă și face parte dintr'un grajd în formă. S'a găsit la 8 jum. kgr. de Bombi înaintea acestuia. De data aceasta primește 10 kgr. Este totuși barat de puțin de Jessica. Elvira poartă prea mult plumb și la 13 kgr da Mayar ar trebui să se găsească după acesta. Caiafa a alergat în alte companii. O surpriză nu ne-ar mira. In concluzie ne vom fixa preferințele la Jessica, Licurici și Mayar. Ultimul dacă va fi încălecat cum trebue de Urdăreanu ar putea să furnizeze pe câștigător.

Indicăm: *Jessica,* Mayar, Licurici.

4. *Premiul Maus.* Flor Fina a fost învinsă de Princier la 10 Aprilie. Alergarea din Girelle a arătat-o într'un salt de valoare. Grajdul va alinia însă pe Brancas, mai bun decât Princier. Corsar pentru reintrare a figurat onorabil după Brânceni. Stop reintră. In galopul luat Joi după alergările dela Băneasa a făcut o impresie oarecare. Intre Corsar și Brancas vom alege pe ultimul. Indicăm: *Brancas,* Corsar.

5. *Premiul Ghiaur.* Buburel și Șerban sunt mai buni decât Ostaș la greutatea din program cu toate că acesta i-a precedat în handicapul Dunărea. Sarcina lui Șerban de a da 3 jum. kgr. lui Buburel nu este deloc ușoară.

Indicăm: *Buburel,* Șerban.

6. *Premiul Flamura.* Aleluia a concurat prea prost pentru a învinge pe Glorietta, câștigătoarea handicapului Saltarello. Weekend, la 2 kgr. de Aleluia este barată de aceasta. Indicăm: *Glorietta,* Aleluia.

7. *Premiul Sagesse.* Goldan, pentru reintrare n'a arătat nimic. A fost învins de Nolcică dându-i acestuia 4 kgr. Acum sunt la 2 kgr. Ghiauroaica este de asemeni barată de pensionarul d-lui Em. Săvoiu pe baza întâlnirei din premiul Code. Rubin, prin linia lui Marius este un cal cu șansă. Incălecat prudent va fi greu de învins. Un semn de întrebare rămâne Kasandra. Câștigătoarea premiului Dianei din anul trecut n'ar trebui să fie învinsă. In toamnă însă a concurat slab. La antrenament dă satisfacție. Sub toate rezervele o declarăm favorita noastră.

Indicăm: *Kasandra,* Rubin, Nolcică.

Antrenamentul dela Băneasa

S'a lucrat intens pe ambele piste, mai ales pe gazon. In contrast cu zilele de galop precedente, s'a dat o deosebită atenție vârstnicilor.

● **Răscoala** (Cucu) după ce a pierdut teren la plecare a terminat după 1600 m. înaintea lui **Bombi** (Kaszian și **Răzor** (Balog). Trei anul deține, totuși, o condiție remarcabilă. Tot parcursul a mers în mână.

● **Glumeț** (Ilinca) a galopat singur. Are o acțiune ușoară. Il considerăm foarte bun numai pe linia dreaptă.

● **Amaranthe** a întovărășit pe **Băbuca.**

Ultima se întrebuințează cu multă bună voință dimineața, la lucru.

● **Hazliu** (Vincent) a terminat după 1600 metri înaintea iepei **Kasandra** (Cristea). Pensionara d-lui Vidrighin va fi greu de bătut Luni în Pr. Sagesse cu toate că aleargă pe o distanță puțin favorabilă ei.

● **Lulu** (Takacs) a sfârșit de puțin înaintea colegei de grajd **Jessica** (Gosztonyi).

● **Sukoro** (Baldovin) a parcurs singur 1500 metri. La antrenament — n'a arătat mare lucru.

● **Favoritul meu** (Gill) a fost reținut pentru a merge cap, cap cu **Naum** (Garner).

● **Goldan** (Logofătu) după ce a parcurs 1600 metri cu cca. 8 lungimi înaintea colegilor de grajd **Buburel** (Vincent) și **Brancas**, a terminat al 3-lea.

● **Loti** este cu totul alt cal la lucru. Eri s'a arătat superioară iepelor **Carmen** (Jantzo) și **Neta** (Cucu) a căror valoare este confirmată din probele efectuate în anul curent.

● **Elvira** (Jozsa) a mers 1500 metri alături de **Cin' te ține (Balog). Ambele au fost reținute. Ne-a plăcut condiția pensionarei d-lui Catargi.**

● **Nuc** (Takacs) a sfârșit după 1600 metri, cu puțin înaintea lui **Nelson** (Cristea). Ultimul a fost reținut, celălalt bine întins.

● **Furtuna** (Gill) a întovărăști pe nisip pe **Frunză** (Crișan). Ambele dețin o bună condiție.

● **Avanti (Cristea)** după galopul efectuat eri pe 1500 metri este un out-sider: posibil în cursa I-a de Luni.

● **Aghiuță** (Krimmer) a terminat cap la cap cu **Glorietta** (Cucu) și **Flor Fina** (Gill). Credem că armăsarul va confirma a doua zi de Paști cele spuse de noi în numerile anterioare.

● **Licurici** (Kaszian) l-a dominat pe **Zori de Zi II** (Napoleon).

● **Marcella** (Balog) după 1400 metri a sfârșit cu peste 15 lungimi înaintea iepei **Caiafa** (Vincent). Nu mai este nevoe de vreun comentariu asupra valorii pensionarei lui Gabor.

● **Farmec** (Mullot) a progresat mult dela ultima cursă. A fost întovărășit de **Dornic** (Ilinca) pe 1600 metri, de care s'a ținut cu destulă ușurință.

● **Moft (Cucu)** a galopat alături de **Gluma** (Iosza).

● **Monette III** (Logofătu) a terminat înaintea colegei **Mitsouko III** (Vincent) la foarte mic interval. Câștigătoarea premiului Expresul s'a îmbunătățit — credem — deoarece Mitsouko II a mers remarcabil.

● **Răstel** (Cristea) a dominat pe **Martor** cu cca. ½ lungime. Huțuleag a scuturat însă destul de sever pe pensionarul d-lui căp. Maxim.

● **Cătălin (Ilinca)** sperăm că va fi tot atât de util ca și în anul precedent, iar **Topaz** (Mullot) care l-a întovărășit după valoarea de eri dela antrenament este o bună importație.

● **Hoața** (Huțuleag) a întrecut cu manifestă ușurință pe **Nolcică** (Gabens). La diferența de greutate dintre călăreți este foarte explicabil.

● **Credința** (Cristea) într'un galop alături de **Miss Rock** (Garner) a arătat destul de bine. Este calul pe care se poate conta chiar la prima eșire.

Hipism

Anticipații

MARȚI LA BĂNEASA-TRAP

Marea atracție a reuniunei de Marți dela Băneasa-Trap va fi constituită de cele două finale ale premiului Băneasa - Trap. Intâlnirea celor mai buni alergători ce concurează pe hipodromurile de trap este menită să ne furnizeze indicii prețioase atât asupra clasamentului trăpașilor din România cât și asupra raportului de valoare dintre generația patru anilor — reprezentată prin excelentele Joppa Hannover și Kitty Clair pe deoparte și Centaur și Ben Hur dintre indigeni — și caii vârstnici de cea mai bună calitate.

PR. GITHA—condiție 2100 metri — va avea drept protagoniști pe reprezentanții antrenamentului Andreyevsky, Jenny și Crăiasa.

Strengar dacă va fi prezentat la start apare cu cea mai mare șansă. Zenit deși avem impresia că nu este dotat cu prea mari calități de fond, totuși datorită corectitudinei, păstrează o șansă de prim ordin. Dâmb — conducându-ne după comportările de până acum pare bine dotat pentru parcursul acestei probe. Jenny la antrenament se comportă bine și dacă va merge și în cursă așa, nu ne-ar mira să scape în câștigătoare.

Nici Crăiasa dacă nu va galopa prea mult nu este afară din cursă. In perspectivă o alergare disputată și în care calul care va greși mai puțin ca fi mult avantajat.

2. PR. GURA OCNIȚEI — grupa C 1700 metri. Reprezentanții grajdului Benckendorf și Belșug apar cu șanse detașate. Nici unul din restul concurenților nu pot emite pretenții față de Little Orphan, Belșug și Winsome Josedale.

Lupta dintre Belșug și oricare dintre reprezentanții cazacei bleu se anunță pasionantă.

3. PR. GOVORA—Grupa E 2200 metri. Dela prima vedere se detașează Pandur, Curier și Jeles II. Ca record stă mai bine Jeles II, însă cum nu prea se împacă cu parcursul probei, credem că lupta se va circumscrie între Pandur și Curier. Rezultatul Premiului Grigore Greceanu este favorabil lui Pandur, însă nici Curier nu este afară din cursă.

4. PR. GRIJA—Condiție 1.700 metri. Și în această alergare Strengar are șanse. Alături de el Ghimp Domnița Harry și Petruș emit serioase veleități de victorie. Domnița Harry n'a arătat încă ce poate. Dacă nu va greși prea mult va fi una dintre cele mai serioase competitoare. O mențiune specială merită Ghid care în primul Tokar a fost mult timp pe primul plan și acolo întâlnea tot ce generația trei și patru-anilor are mai bun.

5 și 6. FINALELE PREMIULUI BANEASA - TRAP. Rezultatele din eliminatorii vor furniza cele mai prețioase indicații.

7. PR. GOTHA—handicap 2100 metri. Champion junior este în mare progres.

Dela cursă la cursă s'a arătat de 1—2 secunde mai bun.

Pinkerton și Eggy se găsesc în maximum de formă. Ambii prezintă desavantajul că nu excelează în regularitate. Sonia Wortky stă pe o frumoasă comportare alături de Redea. Kanada s'a dovedit Miercuri de valoare apropiată cu Pai. Fără galop va fi extrem de periculoasă. Gruia dacă mai progresează puțin nu este nici el afară din cursă. In perspectivă una dintre cele mai disputate alergări ale zilei.

8. PR. GESHARA-handicap 2100 metri. Peceora a recoltat o frumoasă victorie asupra Wodkăi. Nu se prea împacă însă, cu parcursul alergării. Edith a dovedit cu ocazia ultimei victorii că deține condiția maximă, însă nu îi prea convin turnantele. Rosalinde are contra ei distanța. Florența și Fama sunt cum nu se poate mai bine. Le socotim alături de Gruia cele mai serioase concurente ale cursei. Lord Petaurist are o alergare bună la reintrare, dar ulterior a decepționat. Credem că victoria va cădea în lotul fondiștilor

9. PR GORDANIA—handicap 1700 metri. Baron a început să meargă. Sultan II s'a arătat în sensibil, progres. Ciclop a progresat dela cursă la cursă. Incă un mic salt și-l instalează printre cei mai serioși concurenți. Ezer Jo reprezintă clasa.

Sorvaneț și Centaur sunt revelațiile premiului Tokar.

Giuditta datorită marei viteze de care dispune s'ar putea să scape. Wodka și Prinț ambii în mare condiție sunt cu mari șanse. In perspectivă fiind o cursă disputată în adură susținută sunt de preferat elementele corecte.

Monte și partanți probabili

— ZIUA XXXI-a - Marți 25 Aprilie 1938 —

PR. GITHA—Condiție—2100 m. 11.500 lei

Elena	2080	0
Jenny	2080	*N. Cerkasoff*
Desiș	2080	*Gh. Ghinea*
Habara	2080	*P. Borisiac*
Diadia Lul	2100	0
Lin	2100	0
Dâmb	2100	*D. Dobrescu*
Va-ta	2100	*Dragotescu*
Măgura	2120	*Trifulescu*
Furor	2120	*T. Popa*
Harry Boy	2120	0
Zenit	2180	0
Strengar	2180	*Andreyevsky*
Crăiasa	2180	0
Betiv	2460	0

PR. GURA OCNIȚEI—Grupa C. 1700 metri — 10.500 lei

Painja	1700	*N. Gaidaev*
Poenița	1700	*I. Szabo*
Sultan II	1700	*P. Borisiac*
Igen	1700	*D. Dobrescu*
Oana	1700	*D. Botea*
Glonț	1700	*I. Grotenco*
Valona	1700	*A. Bota*
Wisome Josed	1700	0
Belșug	1700	0
Little Orphan	1700	*N. Cerkasoff*

PR. GOVORA — Grupa E. 2200 m. — 13.000 lei

Jeles II	2200	*N. Gaidaev*
Peter Worthy	2200	0
Duda	2200	*I. Szabo*
King Worthy	2200	*G. Ghinea*
Pandur	2200	*N. Cerkasoff*
Curier	2200	0

PR. GRIJA—Condiție—1700 m. 14.500 lei

Comoara	1680	*I. Crotenco*
Lin	1680	0
Zenit	1700	*Andreyevsky*
Crăiasa	1700	0
Sorana	1720	*Podoleacov*
Cavaler	1720	*N. Ionescu*
Fudul	1720	0
Strengar	1720	0
Hollo	1740	*M. Pavlic*
Glonț	1740	*I. Crotenco*
Alumiș	1740	*I. Szabo*
Ghimp	1760	*Slobozenco*
Ostaș	1760	*N. Gaidaev*
Domnița Harr.	1780	*N. Cerkasoff*
Betiv	1780	0
Poenița	1800	0
Petruș	1800	*P. Borisiac*
Ghid	1800	0

PR. BANEASA-TRAP — Record 1700 metri — 200.000 lei
Seria I (finală)

PR. BANEASA-TRAP — Record 1700 metri — 200.000 lei
Seria II (finală)

PR. GOTHA — H'cap — 2100 m. 18.000 lei

Champoin jr.	2100	0
Vâlcea	2120	*I. Szabo*
Olenca	2120	*P. Borisiac*
Tava	2120	*Dragotescu*
Pinkerton	2140	0
Eggy	2140	*M. Pavlic*
Sonia Worthy	2160	*S. Corol*
Pikaver	2160	0
King Worthy	2160	*G. Ghinea*
Lăcrămioara	2160	*I. Crotenco*
Pock	2180	*G. Crainic*
Sorrento	2180	*T. Tassopol*
Viziru	2220	0
Cupidon	2220	0
Havana	2220	*Andreyevsky*
Kanada	2240	*N. Gaidaev*
Nation	2240	0
Gruia	2260	0

PR. GESHARA — Handicap 2100 metri — 14.500 lei

Oswalda	2100	*L. Grünwald*
Peceora	2100	*D. Dobrescu*
Rugina	2120	0
Edith	2120	0
Isabela	2120	*I. Crotenco*
Ducesa	2120	*T. Tassopol*
Dolly Worthy	2120	*S. Corol*
Rosalinde	2140	0
Talaz	2140	0
Primrose	2160	*T. Marcu*
Florența	2160	?
Fama	2160	*I. Bordei*
Gruia	2180	*Andreyevsky*
Lord Petaurist	2180	*M. Pavlic*

PR. GORDANIA — Handicap 1700 metri — 14.500 lei

Baron	1700	*D. Dobrescu*
Sultan II	1700	0
Mura	1700	*I. Szabo*
Izma	1720	*G. Crainic*
Credința	1720	0
Balta	1740	*N. Gaidaev*
Ciclop	1740	*Slobozenco*
Bunel	1740	0
Pinkerton	1740	*Gavrilescu*
Du-te	1760	0
Sonia Worthy	1760	0
Catinca	1760	*G. Ghinea*
Ezer Jo	1760	*M. Pavlic*
Peceora	1780	0
Sorvaneț	1780	*P. Borisiac*
Centaur	1780	0
Rugina	1800	0
Edith	1800	*I. Crotenco*
Isabela	1800	0
Pleava	1800	*A. Bota*
Ducesa	1800	0
Giuditta	1800	*Tr. Marcu*
Wodka	1820	*N. Cerkasoff*
Talaz	1820	0
Guardian Girl	1820	0
Viziru	1820	0
Prinț	1820	0

BĂNEASA

INSCRIERI

— ZIUA V-a — Joi 28 Aprilie 1938 —

PR. BOHEME — Vânzare 1500 m. — 20.000 lei

Ștefania	(40.000)	58
Elvira	(20.000)	55
Ghiauroaica	(30.000)	58
Marina	(20.000)	55
Martor	(30.000)	57½
Orz	(20.000)	55
Invers	(20.000)	57
Licurici	(30.000)	57
Goldan	(50.000)	62
Bagdad	(10.000)	52½

PR. EOLE. — Welt.-Handicap 1700 m. — 25.000 lei

Jessica, Afurisit, Gluma, Răstel, Credința, Parabola, Lulu, Neta, Carmen, Madrigal, Hop și eu, Pok, Cărăbuș, Ghiauroaica, Orz, Invres, Nolcică, Puișor.

PR. FLAUT — Handicap 1500 m.—25.000

Marmara, Răzor, Marcella, Geta, Drapel, Bondar, Farmec, Vișina, Favoritul meu, Hoțoaica, Corina, Don Basil, Loti, Sanda, Tini, Lăpușneanca, Aluna, Sukoro, Băbuca, Costinel, Zori de Zi II, Li, Necaz, Frunză

PR. COPILA.—2200 metri 25.000 lei

Banul Olteniei	60½
Drapel	48½
Menelik	62½
Lăpușneanca	45½
Nolcică	60½
Meșteru Manole	47
Frunză	47

PR. BELOTE.—Mixtă—1600 m. 25.000 lei

Răstel	(40.000)	54
Natașa	(25.000)	50
Franco Girl		43½
B. Olteniei	(60.000)	55
Bairam		59
M. en avant		60½
Drapel		49½
Sfârlează	(40.000)	38½
Peldas	(25.000)	51½
Favoritul meu		48
Weekend		57½
Menelik		59
Geza		57½
Balsors	(40.000)	54
Răvaș		60½
Pok	(60.000)	56½
Princier		49½
Frunză		48

PR. COCONAȘ — Handicap 1600 metri — 30.000 lei

Nuc, Moft, Gluma, Răstel, Parabola, Carmen, Madrigal, Farmec, Geza, Răvaș, Lăpușneanca, Cărăbuș, My Lass, Orz, Aluna, Très Pratique, Băbuca, Costinel, Goldan, Kasandra.

Dela start la potou...

● *BALSORS — pe parcursul lui — a recoltat o victorie ușoară. In forma în care se găsește va mai culege încă multe victorii.*

● *MARINA dela cursa de reintrare, la cursa de Joi a făcut un salt de 3-4 kilograme. Pe parcursurile scurte și în loturi modeste va fi foarte utilă.*

● *BELEA II a fugit binișor. A fost și jenată de Natașa.*

● *NATAȘA figurând mult timp pe primul plan, pe un parcurs mult prea scurt pentru aptitudinile ei, a dovedit o condiție ireproșabilă.*

● *BABY este lipsită de calitate.*

● *BOCCACIO a câștigat deși se găsea la reintrare și a avut o cursă nefericită.*

● *PUIȘOR a fugit în progres. In vânzări își va putea scoate o parte — nu prea mare — din ovăzul pe care îl mănâncă.*

● *COSTINEL a figurat o bună bucată de parcurs.*

● *BRANCENI a difuzat calități foarte frumoase. A impresionat în deosebi finishul avut.*

● *CORSAR era încă gros. Această cursă desigur că-l va face mai bun cu câteva kilograme.*

● *DRAPEL a figurat mai mult că onorabil. Este într'un mare progres. O notă bună lui Urdăreanu care l-a încălecat foarte corect.*

● *MARCHE EN AVANT se găsește la a patra victorie consecutivă. In ciuda anilor, a rămas același element valoros din trecut.*

● *PELDAS după victoria de Duminică a adăogat o nouă performanță nesperat de bună.*

● *CODRU a recoltat o victorie ușoară. Adus în maximum de formă, suntem siguri că va recolta încă multe succese și că-și va păstra locul deținut în ierarhia vârstnicilor.*

● *BANUL OLTENIEI după ce a pierdut multe lungimi la start a terminat aproape de pluton. Se află în maximum de formă.*

● *MAGNAT face progrese puțin comune. Fiul Mandei tinde să intre între vedetele trei anilor. Victoria de eri la arătat mai bun cu o stonă de cât în precedenta-i cursă. Ce va fi în viitoarea ești publică?*

● *PRINCIER este departe de ce s'a crezut că va fi. Este pe cât se pare și lipsit de fond. Pe parcursuri scurte va face figură mai onorabilă.*

● *MY LASS a pierdut pe gratis. Silită de două ori să schimbe linia — și a doua oară pierzând 4-5 lungimi — a terminat în trombă la numai 1½ lungime de câștigător. Se anunță drept o redutabilă concurentă a premiului Dianei.*

● *BARD a făcut o alergare excelentă. A câștigat într'un stil care-l impune în primele rânduri ale flyerilor. Este dotat cu o impresionantă pointă de viteză.*

● *BAIRAM a fost alt cal decât în exhibițiile anterioare. Este un lucru pe care noi l-am prevăzut.*

● *RAVAȘ nu este încă gata. A figurat totuși onorabil.*

● *PARABOLA pe un parcurs cam scurt, a mers totuși foarte bine. Pe o distanță ceva mai lungă va câștiga în curând.*

● *BIRIBI este departe de o formă acceptabilă. A figurat primele sute de metri iar apoi a retrogradat.*

SPORT ȘCOLAR

ȘCOALA NORMALA (SIBIU) -ȘCOALA HONTERUS (BRAȘOV) 14:0 (6:0)

INVINGATORII AU CAȘTIGAT TURNEUL LICEELOR GERMANE

In cadrul jocurilor atletice ale școlilor germane din România desfășurate la Bistrița s'a jucat și finala de handball între seminariul din Sibiu și Honterus din Brașovl contând pentru cupa St. L. Roth. Victoria a revenit pe drept echipei școalei normale care a furnizat un joc superior.

JOCUL

Jocul a fost tot timpul viu disputat, honteriștii depunând eforturi mari pentru a obține un rezultat cât mai onorabil.

Dar numai cu elan n'au avut ce face, față de partida magistrală a seminariștilor.

Chiar dela început sibienii domină, însă nu pot marca din cauza portarului adversarilor, care apără foarte bine.

Abia în minutul 9 Hermanstaedter deschide scorul.

Tot el mărește avantajul normaliștilor de două ori.

Mankel și Gross (2) prin shoturi frumoase stabilesc scorul reprizei (6:0).

După reluare seminariștii domină și mai marchează încă 8 puncte.

Honteriștii au câteva combinații frumoase însă atacurile lor sunt respinse de fundașul Liess, ori de portarul Wolff.

Cu toate că terenul n'a fost într'o stare prea bună —ploaie mult — am asistat la un match de factură ridicată.

S'au remarcat dela învingători toată echipa, în special Hermanstaedter și Liess, cei mai buni depe teren, Wolf G., Wagner, Grosl, Markel și Lonnerth.

Dela învinși, portarul singur a arătat lucruri frumoase. Au marcat Hermanstaedter (4), Gross (4), Wagner (2), Markel (2), Wolf și Schmitz.

Școala Normală a aliniat următoarea formație: Wolf G., Mayer, Liess, Pal, Lonnerth, Markel, Wolf R., Gross Hermannstaedter, Wagner, Schmitz.

Semi finala acestor jocuri a fost câștigată de „Honterus" (Brașov), în dauna „Arminiei" (Sibiu) cu 2-1.

PARTIDE AMICALE:

BUCUREȘTI—TIMIȘOARA 3-1.

BISTRIȚA - „MERCURII" (BRAȘOV) 4-2.

ATLETISM

Tot în cadrul acestor jocuri s'a alergat și un cross pentru 2500 m. Pista n'a fost favorabilă, totuși s'au realizat timpuri frumoase. Crossul a fost câștigat la mare luptă de Waber, urmat de Wagner și Connerth.

1. Waber (Honterus, Brașov) 8 min. 37 sec.
2. Wagner (Seminar, Sibiu) 8 min. 45 sec.
3. Connerth (Seminar, Sibiu) 8 min. 58 sec.
4. Schneider (Seminar, Sibiu) 9 min. 05 sec.

Au participat 39 de concurenți.

La celelalte probe s'au înregistrat rezultatele:

Schuller (Hont. Br.) greutatea 5 kg. 14,96 m.

Kasemiresch (Mediaș) sărit. lung. 6,10 m.

Reiner (Arminia) a aruncat discul (1½ kg) 38 m.

MILDT-MÜLLER

RENAULT Prima-Quatre

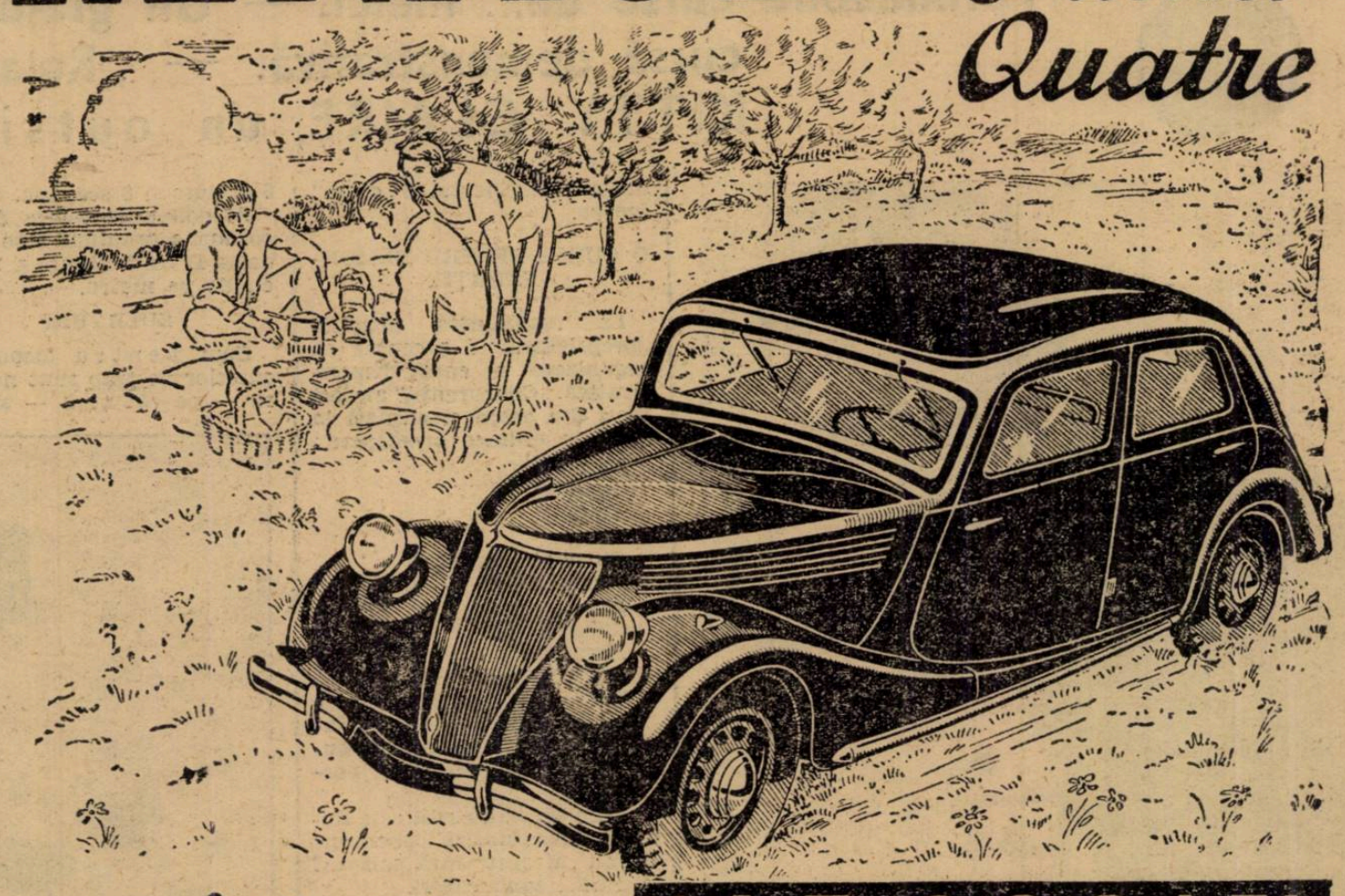

o mașină mare pentru 165.000 LEI

Nici odată nu vi s'a putut oferi o mașină atât de frumoasă și bună la un preț atât de scăzut.

Pentru 165.000 Lei puteți cumpăra un automobil mare cu o caroserie spațioasă, cu un motor puternic având o capacitate cilindrică de 2,5 litri, simplu, economic, durabil. Servo-frână mecanică.

La spatele caroseriei se află un cufăr de dimensiuni mari, și o roată de rezervă.

100 klm. pe oră, 11 litri de benzină la 100 klm., un motor puternic, loc confortabil pentru 5 persoane.

Iată ce vă oferă noul RENAULT PRIMA-QUATRE!

O mașină excepțională la un preț excepțional.

REPREZENTANTUL GENERAL PENTRU ROMANIA:

CONSTANTIN S. MIHAESCU

B-dul Tache Ionescu No. 10, BUCUREȘTI

1909

MOTOCICLISM

Intre Taruffi și Fernihough lupta este deschisă

Imbunătățirea recordului mondial de viteză absolută este sigură

Am avut prilejul să mai tratăm, în aceste coloane, chestiunea recordului mondial de viteză absolută, pe motocicletă.

Am arătat atunci că germanul Ernst Henne, realizatorul celei mai mari viteze, pe două roți, a abandonat motociclismul spre a se dedica automobilismului, ramură sportivă în care, anul trecut, a repurtat primele succese importante.

Henne nu mai este un om tânăr.

A trecut de vârsta primei tinereți, astfel că preferința lui pentru cele patru roți ale automobilului își are explicația.

Securitatea este mai mare și posibilitățile de câștig la fel.

Heune și-a sacrificat destul

Henne și-a sacrificat destul astfel că e normal să se gândească acum la o viață mai puțin sbuciumată și aducătoare de convenabile profituri materiale.

RETRAGERE IREVOCABILA

Pilotul german este hotărît să-și respecte propunerea și se va despărți definitiv de motociclism. Ține să se retragă în plină glorie și nu vrea să riște o luptă din care ar putea eși învins.

Deci, se pare că hotărîrea lui Ernst Henne este fără apel.

LUPTA DESCHISA INTRE ENGLEZI ȘI ITALIENI

Prin eșirea din cursă a lui Ernst Henne, lupta rămâne deschisă între reprezentanții Italiei și cei ai Angliei.

Nu se știe încă, dacă industriile respective vor pune în linie mai mulți alergători dar, Italia are în Taruffi și Anglia în Fernihough, reprezentanți de mare valoare cari pot oricând să se instaleze în fruntea piramidei.

De altfel, și unul și celălalt și-au ornat, în trecut blazonul cu titlul suprem. Ambii au cunoscut consacrarea de cel mai rapid motociclist din lume și, ca atare, fiecare din ei dorește să-și refacă faima.

FERNIHOUG

Despre alergătorul englez am mai avut prilejul să ne ocupăm. Am arătat că și-a mutat câmpul de activitate la Budapesta de unde face dese incursiuni la Tat, unde a făcut câteva încercări neoficiale, tentativele de record fiind deocamdată imposibile, din cauza stărei atmosferice.

Este însă gata, la orice moment, spre a da atac puternic, recordului deținut de Ernst Henne.

TARUFFI

Italianul Taruffi este mult mai ascuns decât adversarul său. Astfel, se știe despre el că se pregătește intens, pentru marea încercare. Nimeni însă nu poate preciza în ce stadiu se găsesc aceste pregătiri.

Unele ziare italienești cred a ști că excelentul pilot și-a stabilit cartierul general la Como și, foarte des, în zorii zilei apare pe autodromul local, făcând scurte încercări de punere la punct a mașinei.

DOUA INDUSTRII IN LUPTA

Se pare însă că, pentru realizarea unei performanțe superioare recordului mondial de viteză absolută, lupta nu se va reduce la un duel între Fernihough și Taruffi.

Industriile celor două țări — Italia și Austria — nu se mulțumesc cu speranțele nutrite de reprezentantul respectiv ci vor să asigure triumful culorilor aruncate în luptă, printr'o amănunțită pregătire a mai multor piloți și motociclete.

Dacă așteptările celor cari cred că sunt inițiați în această chestiune se vor împlini, perspectiva unei dispute de mari proporții apare drept o certitudine.

PEAN

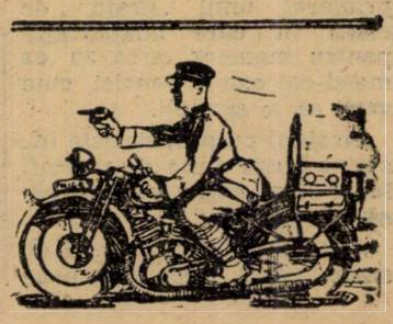

Hipodromul Băneasa-Trap în pericol!

Formidabile curse de... melci. — Un grajd sui generis și o cursă demonstrativă. — „Roland D." învins. — KITTY CLAIRE, un outsider periculos

FUORIAN POPA și... grajdul său

Cursele de cai și-au găsit de foarte curând, o serioasă concurență la noi în țară: cursele de... melci.

Intr'adevăr, am fost informați la redacție zilele trecute, că în Capitală, în str. Turda nr. 102, tânărul Florian Popa a avut originala idee să organizeze acest nou gen de curse.

LA FAȚA LOCULUI

Ne-am deplasat imediat la acest în cauză unde tânărul de mai sus ne-a lămurit cum a ajuns la ideia de a organiza aceste originale curse.

D-sa, elev în cl. III-a a liceului Marele Voevod Mihaiu, deși tânăr, este mare amator de curse.

Dar cum nici timpul și nici situația sa nu-i permit să urmărească alergările de cai decât din ziare, s'a gândit că și-ar putea oferi singur, acasă, satisfacțiile pe cari le oferă hippodromul pasionaților lui și a organizat cursele de melci.

PROPRIETAR DE „GRAJD"

Tânărul nostru, strângând șaptesprezece melci, a ajuns să-și vadă visul împlinit: este proprietarul unui „grajd" de curse în care adăpostește pentru moment circa 30 de melci-cai sau cai-melci, cum vreți să le spuneți.

Grajdul propriu zis este instalat într'o cutie de pantofi în al cărui capac sunt făcute câteva găuri.

Și ca pentru orice grajd de curse care se respectă și pentru acesta, tânărul său proprietar, cheltuește enorm — pentru bugetul lui — cu întreținerea.

Căci melcii, pentru a fi păstrați mereu în cea mai bună formă, sunt hrăniți numai cu... salată verde. Și zarzavagii nu vor să ia în considerație că întreținerea unui grajd necesită multe cheltueli...

HIPPODROMUL

Se compune dintr'o masă dreptunghiulară cu latura mare de 80 cm. și cea mică de 60 cm.

Plecarea este însemnată printr'o linie albastră iar sosirea printr'o linie roșie.

Startinggate-ul este compus din doi piloni fixați la un cap al mesei, deoparte și de alta a laturei mici a dreptunghiului și un cauciuc prins cu un cap de unul din piloni, capul celălalt fiind ținut de „starter". Când „caii" sunt perfect aliniați, starterul dă drumul cauciucului și „cursa" începe.

O CURSĂ PENTRU DEMONSTRAȚIE

La rugămintea noastră, „proprietarul" a acceptat să organizeze o cursă demonstrativă. „Concurenții" au fost scoși din grajd și aliniați la start în ordinea următoare:

Ezer Jo
Opanka
Amilcar
Bravo
Citronat Gordon
Roland D.
Mura
Gondolat II
Hannibal
Kitty Claire

Trebue să spunem că dealtfel toți pensionarii „grajdului" Florian Popa poartă numele vedetelor trapului nostru.

Cum această cursă este numai demonstrativă, concurenții au „alergat" fără sulkyuri și fără... conducători.

In fine partanții au fost aliniați și proprietarul, un cumulard — căci face și oficiul de starter — dă plecarea.

Cursa începe într'o alură... infernală.

„Bravo" merge foarte frumos și se distanțează din ce în ce. Opanka și Amilcar în schimb... galopează, pierzând teren prețios.

In urma lui „Bravo", merge în ordine „Kitty Clair", „Ezer Jo" și „Roland D.", în pluton compact. In urma lor, „Citronat Gordon" și „Mura", plictisiți probabil să meargă tot înainte, au început să tae pista transversal: unul la dreapta, altul la stânga.

Intre timp „Bravo" s'a distanțat suficient pentru a fi câștigător sigur și cu tot atacul dat de „Kitty Claire" trece primul linia de sosire, la un...cap de a doua sosită.

Urmează în ordine: Ezer Jo și Roland D.

Rezultatul constitue o mare surpriză fiindcă Roland D. era socotit câștigător sigur.

Acesta este campionul „grajdului": a câștigat 107 probe din 108 disputate și este deținătorul unui record formidabil: a parcurs un metru în 6 minute și 8 secunde.

Al doilea pe tabela de recorduri a grajdului este Gondolat II cu 7 minute și 28 secunde pe metru.

SULKYURI

Cum pentru disputarea curselor de trap sunt necesare — pe cât știm — și sulkyuile, tânărul proprietar și-a confecționat și el nuele pentru pensionarii săi.

Trebue să menționăm că modelul cât și materialul întrebuințat pentru construcția lor, sunt noi.

O astfel de trăsurică e formată dintr'un corp de... sârmă de alamă cu două rotițe tăiate din... dopuri de plută și o oiște tot din sârmă care se lipește cu capul liber de cochilia... calului, prin plastilină sau ceară.

CONDUCĂTORI (DRIVERI)

Pentru „cai" de valoarea acestora, natural că este necesar să posezi conducători de clasă. Proprietarul, prudent, și-a asigurat serviciile maeștrilor dela noi: Cercasoff, Dobrescu, Grunwald, Slobozenco, Corol, Gaidaev, Andreyewsky și Pavlic. Aceștia sunt opt melcișori mititei cari sunt așezați pe sulki și îndeplinesc în timpul cursei rolul de driveri.

ȘI O CURSA OFICIALA

Am asistat apoi la o cursă după toate regulile, între „Gondolat II", condus de „Corol" și „Citronat Gordon" condus de „Cercasoff".

SULKIURILE...

Alergarea a fost foarte disputată și dusă într'un train extrem de rapid cu toate că roțile sulkqqurilor cam refuzau să se învârtească. După o luptă care a pasionat numeroasa asistență (5 persoane), Cercasoff cu măestria lui unanim recunoscută, a reușit și de data aceasta să-și adjudece victoria.

Am mulțumit d-lui Florian Popa pentru amabilitatea d-sale și am plecat la redacție să scrim acest articol profund îngrijorați de soarta și viitorul hippodromului Băneasa.

T. Andronic

Cursa în plină desfășurare

RUGBY

Din grămadă

Comitetul regional a decis ca toate matchurile din cadrul celei de a șaptea etapă a campionatului, să se dispute la 1 Maiu a. c.

*

Jucătorul Florică Bratan, care a activat la gruparea A.S.F.C. a semnat pentru Viforul Dacia.

*

D. I. Buzoianu, președintele comitetului regional, a dat sugestia ca matchul dintre T.C.R. și Sportul Studențesc, să se dispute „ca deschidere" la partida internațională dintre Franța—România, din cadrul campionatului european.

*

Cea mai spectaculoasă partidă din acest sezon a fost întâlnirea dintre Sportul Studențesc—Stadiu Român.

*

T.C.R. conduce detașat la categoria onoare.

SCRIMĂ

La 11 Mai, România

participă la campionatele Micii Antante, iar la 16 Mai la campionatele mondiale

In luna Maiu, scrima românească va trece prin două mari evenimente.

Cu această ocazie escrimeurii români au ocazia să arate şi celorlalte ţări, participante la concursul de scrimă al Micii Antante şi la campionatul mondial, progresul realizat.

Federaţia română de scrimă deplasează în acest an escrimeuri de clasă ridicată.

Şansele României, în acest an, de a cuceri campionatul Micii Antante, sunt destul de ridicate.

In 1937, campionatul Micii Antante s'a disputat în Bucureşti, la 18, 19 şi 20 Martie, iar concursul campionatului naţional, din acelaş an, s'a disputat la 22 şi 23 Maiu; prin urmare, faptul că România nu a câştigat acest campionat, nu ne-a surprins deoarece escrimeurii noştri n'au fost suficient antrenaţi.

In acest an, disputarea campionatelor naţionale înaintea campionatelor internaţionale, este un lucru care măreşte simţitor şansele trăgătorilor noştri.

Intorcându-ne cu un an în urmă la campionatul Micii Antante, când echipa de floretă a fost formată din d-nii: N. Marinescu, A. Gallimir, G. Antoniade şi G. Caranfil câştigând în total 7 victorii contra 9, acumulate de echipa cehoslovacă formată din: Kakos, Jindrich, Frass Friedenfeldt, Vohryzek Frantisek şi Jesensky Jiri, şi echipa de spadă compusă din d-nii: N. Marinescu, R. Brăescu, R. Fournaraki şi Prger Dobeski (decedat) câştigând 5 victorii contra 9, câştigate de d-nii J. Iungmann, Kakos I., Vohryzek F. şi Kunt Iosif.

La cel de al treilea match, sabie, România a fost excelent reprezentată prin d-nii: locot. Burlacu, N. Marinescu, A. Altmann şi căp. D. Raiciu, cari au câştigat 15 victorii contra echipei cehoslovace, compusă din d-nii: Jungmann Iosif, Kakos J., Kunt J. şi Frass F., mulţumiţi să smulgă numai o singură înfrângere echipei române.

In acest an Cehoslovacia organizează campionatul Micii Antante, la Praga.

De astă dată, vom avea o luptă mai grea, decât anul trecut, pentrucă participă şi Iugoslavia. In plus, reprezentanţii noştri părăsesc ţara abia cu 3 zile înainte de începerea campionatului, la 8 Mai c., deci un alt mare handiçap: oboseala.

Din echipa de floretă fac parte d-nii: Niculae Marinescu, G. Antoniade, A .Altmann, căp. D. Raiciu şi M. Duvăz.

Echipa astfel formată, are şanse a eşi câştigătoare.

D. N. Marinescu, după cum se ştie, este campion naţional de floretă şi acest titlu îl poartă încă din anul 1933.

Pe lângă aceasta, d-sa a mai luat parte la campionate mondiale, deci are cunoştinţă de felul cum trebue să se comporte în asemenea concursuri.

D. G. Antoniade a început scrima la Paris.

Aceasta este o carte de vizită suficientă, în afară de aceia că a făcut parte din echipă anul trecut, contra Cehoslovaciei, în general un element pe care ne putem baza.

D. Andrei Altmann, posedând o tehnică avansată, ne îndreptăţeşte să-i acordăm încredere în locul ce-l ocupă în echipă.

D. căp. Raiciu, fără nici un fel de comentariu, este demn să ocupe cele trei locuri din echipele naţionale de arme.

D. Mircea Duvăz practică scrima de 12 ani, activând intens la diferitele concursuri din ţară, reuşind să se claseze întotdeauna printre primii.

Echipa de spadă, formată la fel de bine, ca şi celelalte două echipe, este compusă din buni spadasini.

D. Radu Brăescu, fost campion naţional, suntem convinşi că va câştiga numai lauri, dar aceasta numai în urma antrenamentului asiduu pe care neapărat va trebui să-l facă.

Despre d. Marinescu nu este nevoie să mai vorbim.

D. Grigore Neculcea, actualul campion naţional de spadă, pe lângă că are tehnica italiană învăţată dela profesorul Aldo Nadi, la Paris, posedă şi tehnica franceză.

Dar elementul cel mai important este tinereţea.

La echipa de sabie vedem aceleaşi nume din echipa de anul trecut, plus d. lt. Marin Dobre, un element tânăr şi plin de calităţi.

LA CAMPIONATELE MONDIALE DELA PIESTANY

După consumarea campionatului de scrimă al Micii Antante, reprezentanţii României vor face o mică călătorie, tot în Cehoslovacia, la Piestany, unde vor participa la campionatele mondiale.

Campionatul mondial începe la 16 Maiu, astfel:

I

Floretă domni (echipe) Eliminatorii şi semifinală — 16 Maiu.

Floretă domni (echipe) Finală — 17 Maiu.

Floretă individuali (domni) Eliminatorii şi sferturi de finală — 18 Maiu.

Floretă individuali (domni) Semifinală şi finală — 19 Maiu.

Floretă doamne (echipe) Eliminatorii — 16 Maiu.

Floretă doamne (echipe) Finala — 17 Maiu.

Floretă doamne (individual) Eliminatorii — 18 Maiu.

Floretă doamne (individual) Sferturi şi finală şi semifinală. 19 Maiu.

Floretă doamne (individual) Finala 20 Maiu.

II

Spadă domni (echipe) Eliminatorii semifinală — 20 Maiu.

Spadă domni (echipe) Finala 21 Maiu.

Spadă (individual) Eliminatorii, sferturi de finală—22 Maiu.

Spadă (individual) Semifinală, finala — 23 Maiu.

III

Sabie (echipe) Eliminatorii semifinală — 24 Maiu.

Sabie (echipe) Finala — 25 Maiu.

Sabie (individual) Eliminatorii şi sferturi de finală — 26 Maiu.

Sabie (individual) Semifinala şi finala — 27 Maiu.

Până în prezent s'au înscris la aceste campionate: Franţa, Italia, Belgia, Ungaria, Cehoslovacia, România, Jugoslavia, Germania, Anglia, Suedia, Polonia şi Grecia.

La campionatele mondiale de scrimă din anul trecut s'au clasat astfel cele 9 ţări finaliste:

1) Ungaria; 2) Italia; 3) Germania; 4) România; 5) Belgia; 6) Franţa; 7) Anglia; 8) Cehoslovacia; 9) Jugoslavia.

Numai dacă vom reuşi să cucerim victorie la Praga, vom putea emite pretenţia la primele locuri în campionatele mondiale.

A. Pompiliu

PE SCENA
după fiecare spectacol
FAIMOŞII
CLOVNI MUZICALI
Pat şi Patachon
In fiecare zi
MATINEU
LA ORA 9

DE PAŞTE LA TRIANON şi ELISEE

Cei mai mari aşi ai FOOTBALLULUI
SINDELAR—TOLDI—SESTA—PLATZER—SAROSI
apar în opereta lui PAUL ABRAHAM **3 la 1 în dragoste**
cu ROSZY BARSONY — HORTENSE RAKY — OSKAR DENES. HANS HOLT — TIBOR V. HALMAY — FRITZ IMHOFF.
Reprezentaţiile încep la ora 9 dimineaţa

TEATRUL MODERN
Str. Sărindar 14
de PAŞTE
matineuri şi seara
IONEL TARANU IN
Noaptea de 13...
cu premii oferite de casele Aragaz, Mott, Ravel, etc.

CITIŢI
„ZIARUL ŞTIINŢELOR ŞI AL CĂLĂTORIILOR"

Vineri 29 Aprilie
PREMIERA
RĂPOSATUL BOBY
cu IONEL ŢARANU, VIVI VLASIN, I. CERNEA, etc.

La 25 Aprilie, al doilea tur de floretă

Suntem în măsură să anunţăm data disputării returului concursului de floretă pentru cupa „Géza Herczeg".

Regulamentul acestei cupe prevede să se dispute, în fiecare an, două concursuri de floretă pentru aceeaş cupă, adică tur şi retur. Cele 2 tururi dau primilor cinci clasaţi puncte, după cum urmează.

Primul clasat 10 puncte, al doilea 8, al treilea 6, al patrulea 4 şi al cincilea 2.

Trofeele oferite de clubul organizator sunt demne de câştigători, aceasta pentru răsplătirea însăşi a sportivului scrimeur.

Cupa este făcută din argint (după un model englez) şi cântăreşte 600 grame.

Câştigător definitiv al acestei cupe, va fi acel trăgător care o va cuceri 3 ani consecutiv sau 5 alternativ.

Pe lângă această cupă, se oferă primilor 3 clasaţi următoarele premii:

Primii doi clasaţi primesc modelul cupei în miniatură (tot din argint).

Al treilea clasat, primeşte o statuetă.

Pe lângă acestea, se mai dă primilor 5 clasaţi, în turul II, medalia cu stema clubului aranjator.

Primul tur al concursului de floretă pentru cupa „Géza Herczeg" s'a disputat la 16 Ianuarie a. c. când s'a obţinut următorul clasament:

I. Andrei Altmann 10 puncte;
II. Géza Erös 8 puncte;
III. Vasile Erös 6 puncte;
IV. Andrei Pop 4 puncte;
V. Szanto 2 puncte.

In primul tur au participat 12 trăgători.

Atletism

ISTORICUL RECORDURILOR MONDIALE

Este interesant de cunoscut, ca documentare, un istoric al recordurilor mondiale atletice omologate până acum.

Forul suprem al atletismului mondial a fost creiat la Berlin în August 1913, prima reuniune având loc în 1914 când au omologat primele recorduri şi anume la Lyon, apoi în 1921 (Geneva), 1923 (Paris), 1924 (Paris), 1926 (Haga), 1928 (Amsterdam), 1930 (Berlin), 1932 (Los Angeles), 1934 (Stokholm), 1936 (Berlin), şi 1938 (Paris).

Dar şi înainte de 1914 au existat recorduri oficiale ele fiind acum de domeniul legendei.

100 M. PLAT.

Privind tabloul recordurilor stabilite până acum pe această distanţă, se observă de departe că este proba care a evoluat într'un timp destul de lung.

Prima performanţă record este de 10 s. 6 stabilită în 1912 şi aparţine americanului Lippincott, performanţă rămasă în picioare până în 1920 când Scholtz (St. Unite) a reuşit acelaş timp.

Un an mai târziu, Paddock ((St. Unite) dărâmă acest record cu 2/10 de secundă.

Ca şi primul record, opt ani nu a mai putut fi atins de nimeni.

Tocmai în 1929 Tolan (St. Unite) reuşeşte să-l bată de două ori, în cursul aceluiaş an.

Dar în 1930 Williams (Canada) stabileşte un nou record de 10 s. 3/10, urmat apoi cu acelaşi timpuri de Tolan (St. U.) 1932, Metcalfe (S. U.) 1933, Peacock (S. U.) 1934, Berger (Olanda) 1934, Metcalfe (St. U.) 1934, Metcalfe 1934, Yoshiocka (Japonia) 1936, Metcalfe 1936, Standberg (Suedia) 1936, Owens (St. U.) 1936.

Din această listă lipseşte performanţa negrului american Owens, de 10 s. 2/10, pentru că ea nu a fost omologată din motivele cunoscute.

200 M. PLAT

Primul record stabilit pe această distanţă, a fost în 1904 şi a aparţinut tot unui american, Hahn, cu 21 s. 6/10.

Recordul lui n'a fost dărâmat decât după 17 ani, de Paddock cu 21 s. 2/10.

Tot în anul 1921 ,acelaş Paddock a reuşit să-şi amelioreze propriul record cu 4/10 de secundă, adică 20 s. 8/10.

In interval de cinci ani performanţa a fost repetată tot de Paddock în 1924.

In 1926 Locke (St. Unite) ameliorează performanţa lui Paddock cu încă 2/10 de secundă, 20 s. 6/10, pe care l-a deţinut până în 1933, când Metcalfe (St. U.) repetă acelaşi ispravă.

In fine în 1935, Owens vine şi reuşeşte cea mai formidabilă performanţă pe această distanţă cu 20 s. 3/10.

Fără a fi pesimişti nu ştim dacă va mai fi vreodată realizată această magnifică performanţă.

Ceea ce este demn de remarcat, e că recordul pe 200 m., în interval de 31 ani, a fost ameliorat cu 1 s. 3/10 şi că toate au aparţinut numai noului

400 M. PLAT

Şi aci toate recordurile aparţin americanilor cu excepţia celui stabilit în 1924 de Liddell (Anglia) cu 47 s. 6/10.

Prima performanţă a luat fiinţă în 1912, iar realizatorul ei a fost Reipath cu 48 s. 2/10.

E urmat apoi de Meredith cu 47 s. 4, Liddell, Spencer în 1928 cu 47 s.

Numai în 16 ani recordul a fost ameliorat cu 1 s. 2/10.

Patru ani mai târziu Eastman în 1932, face un salt formidabil, înbunătăţind vechiul record cu 6/10 de secundă, adică 46 s. 4/10.

In cursul aceluiaş an Carr mai aduce 2/10 de secundă, 46 s. 2/10, performanţă ce a rămas valabilă până în 1936 când Williams stabileşte recordul şi astăzi în picioare de 46 s. 1/10.

O STARE DE SLĂBICIUNE INGRIJORĂTOARE

QUINTONINE
trimisă

„Am 31 de ani, scrie Dl. M. René PESTY, 5, rue d'Alsace-Lorraine din Garenne, şi ajunsesem într'o stare de slăbiciune în adevărat nişitoare. Injecţii, pofiuni, nu au folosit. Am încercat Quintonine, care cel puţin este un produs natural. Termin abea primul meu flacon şi rezultatul este cu totul deosebit".

Quintonine este un extract concentrat lichid cu bază de plante tonice aperitive şi stomachice, la cari glicero-fosfatul de calciu adaogă elementele sale reconstituante. Amestecul de Quintonine cu un litru de vin de masă dă instantaneu un litru întreg de vin fortifiant delicios, suveran în toate cazurile de slăbiciune, anemie, depresiune, lipsă de poftă de mâncare. Un păhărel înaintea fiecărei mese — şi veţi regăsi repede bucuria de a trăi.

QUINTONINE

PRODUS FRANCEZ. — LABORATOARELE HELIN

Dă înfăţişare bună

LA FARMACII ŞI DROGUERII

Handicapul Sf. Gheorghe

şi cursa şcolarilor se vor alerga în primele zile de Paşti

Lista concurenţilor şi a premiilor

Sportul pedalei va cunoaşte de Paşti o bogată activitate.

Astfel, la şosea, atât în prima cât şi în a doua zi, vom avea două interesante spectacole.

In prima zi vor evolua şcolarii, posesori sau nu de licenţă F.R.S.C., iar a doua zi, se va desfăşura prima probă a anului care atinge 100 km.: circuitul „Sf. Gheorghe".

Dar să ne ocupăm de fiecare alergare în parte.

CURSA ŞCOLARILOR

Gruparea „Acvila-Marathon" organizează în prima zi de Paşti o alergare rezervată exclusiv şcolarilor, indiferent dacă ei sunt sau nu licenţiaţi ai „F. R. S. C."-ului.

SE VOR FACE CLASAMENTE SEPARATE

Ţinând seama de faptul că ciclişti posesori de licenţi, deşi cei care au mai alergat, sunt în mod normal, superiori celor care până eri au fost smiţi turişti, amatori, regia cursei a hotărât ca alergarea să aibă două clasamente separate.

DIN REGULAMENTUL PROBEI

Adunarea concurenţilor la orele 8 şi 30 la primul Rond (Colonade) plecarea dându-se la orele 9.

Sosirea după o oră, la „Statuia Vânătorilor".

HANDICAPUL „SF. GHEORGHE"

Plecarea: ora 8 dim., piaţa Victoriei.

Aceste puncte importante, pentru cei interesaţi odată spuse, să ne ocupăm puţin de alergare.

O CURSA GREA

Deşi se desfăşoară numai pe plat, totuşi alergarea e dură.

Şi iată de ce:

Primii 14 km., sunt acoperiţi aproape toţi, cu un pavaj mizerabil, deteriorat, producând sdruncinături îngrozitoare care-ţi „descleiază" toate închieturile.

Odată scăpaţi de acest „calvar", băeţilor li se oferă din belşug drumul mediocru, prăfuit şi pietros al şoselii de Târgovişte... până la Luceanca.

De aci, virând la dreapta, drumul comunal, care uneşte şoseaua Târgovişte cu şoseaua gudronată Ploeşti e mai bun şi oferă pe alocuri porţiuni excelente.

Eşiţi pe asfalt, concurenţii mai au de îndurat sdruncinăturile implacabile ale pavajului din Otopeni, pentru ca apoi să guste iar din deliciile bolovanilor din Mogoşoaia şi apoi încă odată trecerea prin Otopeni.

Iată deci ultimii 30 kilometri ai probei, care pot aduce cele mai neaşteptate rezultate.

E porţiunea pe care se va juca ultima carte a alergării.

INCEPATORI

1.	Alex. Fufă	(Pr. Nicolae).
2.	N. Grigorescu	(„ „).
3.	Ion Stroescu	(Individual).
4.	V. Schetz	(A. C. S. A.).

CATEGORIA III

1.	I. Silvestru	(Pr. Nicolae).
2.	Ioan Niculici	(„ „).
3.	Gheorghe Dina	(„ „).
4.	Victor Ioniţă	(„ „).
5.	Ioan Mihăilă	(„ „).
6.	Vasile Vrabie	(V. Dacia).
7.	C-tin Ulestean	(„ „).
8.	Petre Budică	(„ „).
9.	Carol Beer	(V. C. R.).
10.	Petre Dinu	(A. C. S. A.).
11.	D-tru Niculae	(„).
12.	Petre Mayer	(„).
13.	A. Gheorghiu	(„).
14.	Victor Penta	(„).
15.	Ioan Timăriu	(„).
16.	K. Sacăzleanu	(„).
17.	Petre Ionescu	(Metr.)

CATEGORIA II

1.	Cr. Teodorescu	(Pr. Nicolae).
2.	E. Norhadian	(„ „).
3.	Ştefan Borş	(V. D.).
4.	Al. Someşanu	(V. D.).
5.	Gh. Ardeleanu	(A. C. S. A.).
6.	I. Cristea	(V. C. R.).
7.	Nicolosso	(V. C. R.).

CATEGORIA I

1.	D-tru Hrenciuc	(Pr. Nic.).
2.	C. Tudose	(Pr. Nic.).

PRONOSTICURILE NOASTRE

Inainte de a vorbi de şansele băeţilor vom accentua că Hrenciuc, — după cum ne-a mărturisit eri — nu ştie sigur dacă va lua parte intru cât nu se simte bine dispus.

In cazul acesta Tudose are o sarcină grea.

Totuşi rămâne favoritul probei, oricât se vor strădui ceilalţi din categoriile plecate cu handicap.

Afirmarea noastră e categorică, având la bază întâmplările cursei de acum 8 zile, şi dacă nu va sparge mai mult de două ori, Tudose va prinde pe toţi cei plecaţi cu avans şi va sfârşi detaşat.

Cu atât mai vârtos dacă nu i se va întâmpla nimic.

Ţinând seamă de aceasta indicam locurile probabile unde vor fi prinşi reprezentanţii celorlalte categorii.

Cei mai de temut adversari ai lui Tudose sunt: Ardeleanu, Teodorescu şi Ioniţă, — tripletă care va fi prinsă cel mai departe în Otopeni.

La a doua trecere prin Mogoşoaia va capitula şi ei mulţumindu-se să lupte pentru locul 2.

Ciclism

Pretext pascal

de Emil Iencec

Nu ştiu dece, — de altfel poate aţi observat şi dvs., foarte bine, — că sunt unele lucruri interzise, strict interzise uneori, şi pe care simţi un imbold irezistibil, fără explicaţie, să le faci, cu riscul de a te expune cine ştie căror inconveniente, după cum sunt unele lucruri, obişnuite, pe care le comiţi zilnic, dar pe care dacă ţi le-ar cere cineva, la un moment dat, să le faci, nu reuşeşti să-i satisfaci cererea ori câtă bunăvoinţă ai avea, ori cât te-ai strădui.

Aşa de pildă, dacă pe o uşă stă scris „intrarea interzisă" îţi atrage îndată atenţia şi-ţi trezeşte curiozitatea să-ţi vâri nasul înlăuntru, să vezi cam ce e acolo, când, dacă n'ar fi fost placa indicatoare, că acolo nu e voe să intri, ai fi trecut pe lângă uşă indiferent, ca pe lângă ori care alta, iar cei dinăuntru, desigur, ar fi fost mai puţin expuşi sâcâelilor diferiţilor curioşi.

Faptul e atât de evident în cât nu mai e nevoe de nici un argument în plus, după cum evident este că unde se spune că e oprit să calci, acolo ai vrea să pui pasul, numai aşa să vezi cum e,

Iar reversul acestui fenomen ciudat, să-l numim aşa, este tot atât de curios. Cere unui caricaturist, celebru sau chiar simplu diletant, să-ţi facă o caricatură, pe loc, şi ai să rămâi uluit, pur şi simplu, cum îndemânarea lui de până atunci, dispare ca prin farmec, creionul sau peniţa se poticnesc, împotriva voinţii lui, într'o eclipsă de... „condiţie... artistică", numărul firelor rupte, nereuşite, crescând odată cu enervarea celui solicitat, fără să se aştepte, şi rămâne în „formă", să-ţi „ardă" o caricatură.

„Fenomenul", desigur, i s'a întâmplat oricui şi în ciuda enervării vezi că, o îndeletnicire în care excelai, te părăseşte ca prin minune.

Incerci, te străduieşti, nimic.

Muzele, rele şi nesuferite, te părăsesc cu o indiferenţă revoltătoare şi ţi se pare, la un moment dat, că nici odată n'ai făcut, n'ai auzit sau văzut măcar, necum să-ţi fie o ocupaţie cotidiană, lucrul care ti s'a cerut.

Şi „tragedia" isi continuă mersul nestingherită de nervii tăi, şi de impacientarea celui care ţi-a cerut, sau te-a rugat ceva.

Dar evenimentul ia proporţiile unei autentice catastrofe atunci când, bucuros că se apropie „Sfintele Sărbători" constite după creştinească datină cu cozonaci, ouă roşi şi nelipsitele vinaturi, la care gândindu-te simţi gura umezindu-se, te vezi trezit brutal, din preocupările-ţi burgheze de vocea primului redactor, — recte colegul Eugen Dumitrescu, cunoscutul arbitru de box, automobilist, ziarist, etc., etc.—care, detectivist şi... oarecum satanic constată, prinzându-te în flagrant delict de... „fofilare" :

— N'ai dat materialul de Paşti.

Constatarea cade ca un trăsnet, ţi se pare că n'ai auzit bine, te uiţi nedumerit şi, până la urmă, — smuls din planurile-ţi cu intenţii finale bachice şi culinare, — vezi că are dreptate. O foarte mare dreptate, întruchipată în următoarea somaţie, care cade implacabilă şi solemnă: „hai dom'le, dă-i drumul, o nuvelă, o schiţă, un reportaj. Hai, cu o sută pe oră (na, vorbeşte şi în termeni automobilistici) ce n'aiba întârziaşi atât".

Mâine... Mâine se încheie ziarul... Mâine... cuvântul apare, de undeva, ca dintr'un fund, se apropie, înaintează cu nişte litere mari, fantomatice, care te 'ngrozesc, ca un coşmar...

Şi până mâine, mai sunt câteva ore... Coşmarul te obsedează, te înebuneşte...

Dar nu-i timp de pierdut, trebuie scris ceva.

Ceva pe două, trei, coloane consistent, literar... Ca de Paşti...

Şi în redacţie e atâta sgomot. O hărmălaie.

Par'că i-a adunat cineva în mod expres pe toţi redactorii, reporterii colaboratori la ora asta.

Si vorbesc, vorbesc, telefoanele sbârnâie agasant, înebunitor. Teancul de file stă alb încă.

Alături, câteva rupte...

A, da, am găsit, îi spui cu un strigăt salvator: o excursie... Dar nu, subiectul e prea banal, degiur, că la ora asta sunt deja culese câteva asemenea articole cu amintiri din călătorie...

Un reportaj cu evoluia unui sport mecanic...

Dar ai promis acasă că vei liri de colecţii de gazete, ziare, ilustraţii, broşuri şi Cronos e fără milă, nu te aşteaptă.

Insă mai nemilos, mai crud, este primul redactor care cere, cere, într'una, material, material, ca şi când ar vrea să editeze o publicaţie în 1000 pagini....

Dair ai promis acasă că vei aduce cumpărături. De unde? Dela ce magazin? Care e mai asortat?

Au trecut câteva bune duzini de minute şi prima filă din teanc îşi păstrează imaculatea.

Faptul îl considerai drept un accident şi te îngrijorezi. Totuşi te stăpâneşti şi-ţi impui calm, o oarecare nepăsare, de faţadă doar, aşteptând ca vreuna din numeroasele-ţi muze să binevoiască să-ţi facă o vizită pe aripile inspiraţiei.

Dar ţi-ai găsit. Nici nu se gândesc să-şi facă apariţia.

In redacţie, e acelaş sgomot. Un „tânc" în ale gazetăriei cere în gura mare să facă el cronica detaliată a match-ului dintre „Trăsnetul" şi „Tunetul", două temerare formaţii dela categoria a... 8-a... Unul stă cu ochii fixi în tavan: vrea să-şi amintească cine a câştigat acum 50 ani primul match de.... „ping-pong", altul se vaită că e sgomot.

Şi limbile ceasornicului îşi văd de drum... coşmarul lui mâine, nu mai e departe... şi trebue, trebue neapărat un articol pascal...

In atmosfera redacţiei, temperată întrucâtva, mai răsbate, în răstimpuri, categoric, ca un S.O.S., vocea colegului Jenny: „Material". Şi, slavă Domnului, s'a dat o tonă de manuscrise până acum.... .

Redacţia s'a împuţinat...

E o oră târzie.

Se aşteaptă telefonul dela Paris. Şi subiectul pascal nu mai vine...

Te înjurii, pentrucă ştii foarte bine că altă dată, în alte ocazii, nu-ţi ajunge hârtia pentru valul de idei care îţi vin...

Te neliniştesti şi în cele din urmă, desarmat, capitulezi în faţa îngurtitudinii momentului şi, indiferent de repercusiuni, sau dacă vei face impresie rea, renunţi, prelextând, aşa pentru tine că... ai fost luat prin surprindere (deşi ştiai bine că nu trebuia să amâni de azi pe mâine) şi declari şi tu la rândul tău solemn : De data asta nu scriu nimic.

Pentru limpezirea „situaţiei turburi" din gruparea „Aquila-Marathon"

Articolele apărute în coloanele ziarului nostru, referitoare situaţia clubului ciclist „Aquila Marthon", au îndemnat pe d. Petre Mihăilescu, preşedintele grupărei să ni se adreseze spre a pune lucrurile la punct.

In virtutea dreptului de apărare punem coloanele noastre la dispoziţia d-sale.

Iată cum justifică d. Petre Mihăilescu, situaţia din clubul pe care îl conduce:

„Sunt de acord cu reporterul dvs. că de tineret nu trebue să se abuzeze, mai ales într'un sport atât de greu ca ciclismul, ci trebue să se procedeze cu el, cu o moderată prudenţă şi vigilentă atenţiune când el este la începutul desvoltării fizice.

Tocmai pe aceste considerente, într'o şedinţă anterioară, am luat hotărîrea ca juniorii mei să nu mai fugă în curse:

a) Când am convingerea că nu s'au supus, în prealabil, unui antrenament raţional,

b) când cursa, prin lungimea şi traseul ei, depăşeşte puterile şi aptitudinile lor,

c) când nu s'au supus, în ajunul cursei, unei discipline severe de odihnă şi alimentaţie.

Imi dau perfect de bine seama că, mie şi întregului nostru comitet, ne revin mai mult ca membrilor comitetelor celorlalte grupuri aceste griji deoarece în gruparea noastră, sunt cei mai mulţi juniori.

In ce priveşte calificativul ce mi s'a atribuit, voi spune că sunt şi voi rămâne foarte aspru în cazurile :

a) când alergătorii continuă să fugă în curse după chefuri şi nopţi nedormite ;

b) când, dintr'o ambiţie personală se vor retrage dintr'o cursă câştigată (cazul G. Munteanu) ostentativ şi aruncând pe jos tricolorul clubului;

c) când nu se vor supune unei tactici elementare impuse de club (cazul Walter) :

d) când din prea multe „fumuri" de cunoştinţe (cazul Pierre Verone) nu s'a putut ţine nici de cei mai slabi, din cauza neschimbării călcăturii, cum i se indicase dela club.

In ceeace priveşte aspectul dezagreabil al lui Agathon Walter în proba „Aurel Frize" eu personal, nu pot fi făcut responsabil, căci pe lângă preşedinte al grupării, nu pot fi şi dădaca fiecăruia, mai ales când vinovatul este alergător consacrat şi intelectual"

PETRE MIHAILESCU
Preşedintele grupării „Aquila-Marathon"

Volley-basket-ball

Clasamentele campionatului regional, după ultimele omologări

In numărul nostru de Marți, am dat clasamentele campionatului regional de wolley-ball.

Cum însă s'au strecurat câteva erori, revenim astăzi cu rectificările cuvenite, ținând seama de omologările și hotărîrile ligei „Muntenia", din ședința sa de Marți 19 Aprilie.

DANIELESCU

Totodată dăm și clasamentele campionatului de basket-ball al jocurilor omologate până în prezent.

BAKET-BALL CAT. I-a

SERA I-a

1. Start Club	9	9	0	=	9 p.
2. Iureș Club	10	9	1	=	9 p.
3. Aurora	11	9	2	=	9 p.
4. Metalosport	10	6	4	=	6 p.
5. Sp. Studențesc	11	5	6	=	5 p.
6. Bonaparte	11	4	7	=	4 p.
7. Telefon Club	10	3	7	=	3 p.
8. Farma Clu	11	2	9	=	2 p.
9. Vif. Dacia	11	0	11	=	0 p.

SERIA II-a

1. Haĭ Haĭ	10	9	1	=	9 p.
2. Start Club	10	8	2	=	8 p.
3. Iureș Club	10	6	4	=	6 p.
4. Telefon Club	9	5	4	=	5 p.
5. Bonaparte II.	9	4	5	=	4 p.
6. Macabi	9	3	6	=	3 p.
7. Vergu	8	1	7	=	1 p.
8. Caraiman	9	1	8	=	1 p.

VOLLEY BALL CAT. I-a

SERIA I-a

1. Sp. Studențesc	7	7	0	=	7 p.
2. O. C. B.	7	6	1	=	6 p.
3. Macabi	8	6	2	=	6 p.
4. Arhitectura	8	3	5	=	3 p.
5. V. S. C.	8	2	6	=	2 p.
6. Viforul Dacia	8	0	8	=	0 p.

SERIA II-a

1. Telefon Club	7	7	0	=	7 p.
2. Aurora	8	5	3	=	5 p.
3. C. F. R.	7	4	3	=	4 p.
4. Viitorul	7	4	3	=	4 p.
5. Av. Sportiv	7	2	5	=	2 p.
6. A. C. T.	8	0	8	=	0 p.

VOLLEY-BALL CAT. II-a

SERIA I-a

1. Viitorul	11	11	0	=	11 p.
2. Radu Vodă	12	11	1	=	11 p.
3. Caraiman	13	9	4	=	9 p.
4. Inainte	12	7	5	=	7 p.
5. Aurora	12	6	6	=	6 p.
6. C. F. R.	12	5	7	=	5 p.
7. Energia	10	4	6	=	4 p.
8. B. T. M. T.	10	3	7	=	3 p.
9. Rahova	11	3	8	=	3 p.
10. Vif. Dacia	10	2	8	=	2 p.
11. I. P. P.	12	0	12	=	0 p.

SERIA II-a

1. Bonaparte	11	11	0	=	11 p.
2. Sp. Studențesc	12	10	2	=	10 p.
3. Pebe	12	10	2	=	10 p.
4. E. F. A.	13	8	5	=	8 p.
5. Macabi	11	7	4	=	7 p.
6. O. C. B.	12	6	6	=	6 p.
7. Av. Sportiv	11	4	7	=	4 p.
8. V. S. C.	13	3	10	=	3 p.
9. Luceafărul	11	2	9	=	2 p.
10. Vergu	12	2	10	=	2 p.
11. A. C. T.	11	1	10	=	1 p.

VOLLEY-BALL CAT. III-a

1. Viitorul	10	9	1	=	9 p.
2. C. F. R.	12	9	3	=	9 p.
3. A. S. 13	13	9	4	=	9 p.
4. Macabi	13	8	5	=	8 p.
5. Rahova	10	5	5	=	5 p.
6. Radu Vodă	12	5	7	=	5 p.
7. Bonaparte	12	5	7	=	5 p.
8. Pebe	9	4	5	=	4 p.
9. E. F. A.	11	4	7	=	4 p.
10. V. S. C.	11	2	9	=	2 p.
11. Fif. Dacia	9	1	8	=	1 p.

Situația primei serii este definitiv lămurită, căci nici o echipă nu poate încurca socotelile „universitarilor" care beneficiază de o echipă fără adversari în țară. Deasemenea locul doi nu poate scăpa atleticei formații a Telefon Clubului, deși Aurora este numai la două puncte diferență.

Clasamentul se prezintă astfel:

1. Sp. Studențesc	6	6	0	0 =	12 p.
2. Telefon Club	6	4	0	2 =	8 p.
3. Aurora	6	3	0	3 =	6 p.
4. V. S. C.	6	1	0	5 =	2 p.
5. Vif. Dacia	6	1	0	5 =	2 p.

SERIA II-a

In această serie lupta este mult mai strânsă, căci primele două clasate O. C. B. și C. F. R., sunt aproape de forțe egale.

Partida din tur dintre cei doi fruntași disputată pe terenul A. O. S. și câștigată de O. C. B., nu poate fi luată drept criteriu căci deși avantajați enorm de teren și galerie nu au reușit decât o victorie norocoasă, la care a contribuit în mare măsură și tactica greșită aplicată de C. F. R., ceeace nu se va mai întâmpla în retur pe terenul feroviarilor. Până la această partidă care va lămuri definitiv pe fruntaș, clasamentul se prezintă astfel:

1. O. C. B.	5	5	0	0 =	10 p.
2. C. F. R.	5	4	0	1 =	8 p.
3. A. C. T.	5	2	0	3 =	4 p.
4. Macabi	5	1	0	4 =	2 p.
5. E. F. A.	6	1	0	5 =	2 p.

BASKET-BALL CAT. II-a
SERIA I-a

In seria I-a formația secundă a campionilor naționali conduce cu autoritate plutonul, lăsând să se întrevadă că nu îi poate scăpa titlul.

Sportul Studențesc merită cu prisosință acest loc căci posedă o garnitură omogenă căreia nu i-ar putea rezista de altfel multe echipe din categoria I-a. Pentru locul secund se dă o strânsă luptă între Arhitectura și Viitorul. „Lăzăriștii" au făcut în cupa „Fantinelli" a frumoasă impresie învingând nu mai puțin decât patru echipe din categoria I-a, așa că nu ne-ar mira să ia locul atleticei echipe a arhitecților.

Rezultatul acestui duel ni-l va aduce partida dintre cei doi pretendenți pe care încă nu-i putem compara perfect deoarece nu au disputat nici partida din tur.

Clasamentul are următoarea înfățișare:

1. Sp. Studențesc	11	11	0	0 =	22 p.
2. Arhitectura	11	10	0	1 =	20 p.
3. Viitorul	12	10	0	2 =	20 p.
4. Aurora	12	7	0	5 =	14 p.
5. Radu Vodă	13	7	0	6 =	14 p.
6. Macabi	10	6	0	4 =	12 p.
7. Pebe	9	3	0	6 =	6 p.
8. Inainte	11	3	0	8 =	6 p.
9. Vif. Dacia	12	3	0	9 =	6 p.
10. A. C. T.	11	2	0	9 =	4 p.
11. I. P. P.	12	0	0	12 =	0 p.

SERIA II

Ca și în prima serie, și aici lupta mare se dă pentru locurile doi, trei și patru, căci primul este ocupat de tânăra echipă feroviară care deține actualmente o formă strălucită, ce o va scuti de surprize.

In locul al doilea să găsește deocamdată Juventus, care dacă va continua cum a început sezonul se va menține pe primul plan. Dealtfel are o victorie recentă asupra celui de al treilea clasat, Bonaparte.

ROȘIANU (Telefon Club)

Singura echipă capabilă de surprize mari este O. C. B.-ul, care numai cu 8 partide jucate se găsește la locul patru. Trebue să ținem seama însă de faptul că nu a jucat încă cu C. F. R., nici jocul din tur și că liga „Muntenia" a dat rejucarea matchului cu Energia pe un teren neutru.

Până la noui modificări pe teren și judecarea protestului făcut de Bonaparte contra Energiei, al cărei match câștigat pe teren nu l-am socotit în clasament, acesta are următoarea înfățișare:

1. C. F. R.	10	9	0	1 =	18 p.
2. Juventus	12	9	0	3 =	18 p.
3. Bonaparte	10	8	0	2 =	16 p.
4. O. C. B.	8	6	1	1 =	13 p.
5. Energia	10	6	1	3 =	13 p.
6. E. F. A.	10	4	0	6 =	8 p.
7. Luceafărul	8	2	0	6 =	4 p.
8. V. S. C.	9	2	0	7 =	4 p.
9. Rahova	10	2	0	8 =	4 p.
10. Av. Sportiv	11	0	0	11 =	0 p.

BASKET-BALL CAT. III-a

Echipa „feroviară" conduce în clasamentul categoriei a treia numai cu o înfrângere prin forfait, ceeace dovedește destul că nu poate pierde acest loc în favoarea nici unuia din adversari. Urmează A. S. 13 care a ajuns în acest loc numai prin forfaiturile adversarilor, iar când a ieșit pe teren a primit două înfrângeri.

Tânăra formație a „lăzăriștilor", ocupă locul trei.

Clasamentul — ținând seama numai de jocurile ale căror foi de arbitraj au ajuns la federație — se prezintă astfel:

1. C. F. R.	7	6	0	1 =	12 p.
2. A. S. 13	7	5	0	2 =	10 p.
3. Viitorul	5	4	0	1 =	8 p.
4. Radu Vodă	7	4	0	3 =	8 p.
5. Rahova	6	2	0	4 =	4 p.
6. V. S. C.	6	1	0	5 =	2 p.
7. Vif. Dacia	6	0	0	6 =	0 p.

GEEN.

Echipa de basket a Sp. Studențesc

Contra ELEMENTULUI DURERE iată remediul:

In urma unor minuțioase experiențe, verificate în marile spitale și de către cei mai de seamă profesori, s'a realizat remediul de absolută și rapidă eficacitate, care e:

QUADRONAL

Un celebru clinician scrie:
„Experiențe numeroase au dovedit că remediul QUADRONAL este un produs nespus de „remarcabil, căruia i se „cuvine un loc din cele „mai de seamă în arsenalul medicamentelor „necesare."

QUADRONAL se recomandă:
- la stări de depresiune, premergătoare gripei sau oricărei răceli
- la migrene,
- la nevralgii,
- la dureri consecutive unei infecțiuni,
- la dureri musculare și reumatismale,
- în cazul menstruațiilor dureroase,
- înaintarea oricăreĭ operații.

QUADRONAL

NU TREBUE SĂ LIPSEASCĂ DIN NICI O CASĂ!

TRIUMFUL TECHNICEI GERMANE
Motocicleta VICTORIA
(Fabricată la Nürnberg)
Elegantă, Confortabilă, Rezistentă, Rapidă, Economică și totuși excepțional de EFTINA
Reprezentanță exclusivă pentru ROMANIA
Fabrica de Avioane SET Ing. Gr. C. Zamfirescu
București 6, Str. Popa Lazăr 11—15. Telef. 2.53.49

Mâine, prima zi a turneului fulger de pe A. O. S.

După cum am anunțat din timp, grupurile Aurora și O. C. B., profitând de vacanța acordată de liga „Muntenia" pentru sărbătorile Sfintelor Paști, au organizat un turneu sistem fulger care se va disputa pe terenul A. O. S. din str. colonel Papazoglu nr. 38.

Sportul Studențesc și Telefon Club.

In prima zi de Paști se va desfășura concursul de Wolley hall masculin. Jocurile se vor disputa numai într'un singur set, echipele schimbând terenul la 7 puncte.

Dacă se vor înscrie mai mult de 8 echipe, se vor face două serii, care automat vor da naștere unei finale disputată însă în mod reglementar, adică două seturi din trei.

Echipa câștigătoare va primi o cupă, iar echipa din categoria II-a cea mai bine clasată, o plachetă.

Dintre formațiunile care își anunță participarea indicăm favorit pe Telefon Club, care însă, va avea de muncit serios în fața O. C. B.-ului.

Pentru plachetă, Bonaparte are prima șansă.

In ziua a doua de Paști se va desfășura turneul de bastel-ball.

Matchurile se vor disputa în două reprize a 10 minute, cu o pauză între ele de 5 minute.

In caz că și aci se vor înscrie mai mult de 8 echipe, se va proceda ca și la wolley-ball, adică se vor forma două serii cu o finală de două time-uri a 20 minute.

Indicăm câștigătoare echipa Sportului Studențesc care a dovedit de atâtea ori că este cea mai bună garnitură din țară.

Pentru plachetă lupta se va da între echipa secundă a universitarilor — dacă va concura — și Arhitectura. Un serios pretendent este și O. C. B.-ul.

... ȘI UN MATCH DE CAMPIONAT

Mâine la ora 10 se va disputa pe terenul Sportul Studențesc partida de basket-ball dintre Iuventus și Energia, contând pentru campionatul categoriei a II-a seria II-a.

Jocul promite a fi foarte strâns datorită importanței în clasament pe care o are rezultatul acestei partide pentru ambele echipe. Juventus va face tot posibilul, și până la urmă credem că va reuși să câștige, trecând astfel în fruntea clasamentului. Partida va fi condusă de d. Riegler.

MALADII SECRETE

Un prejudiciu, contra căruia nu avem destule cuvinte pentru a-l combate, este de a se considera ca „secrete" maladiile organelor genito-urinare, ale vezicei și ale anexelor sale.

Funestele consecințe ale acestei false pudori, atât pentru individ cât și pentru rasă, sunt incalculabile.

Totuși este necesar de a acționa repede. PAGEOL cel mai puternic dintre antisepticele urinare, calmează suferințile, oprește scurgerile, înmlădiază prostata.

PAGEOL procură o ușurare imediată și constitue un tratament pe cât de energic pe atât de definitiv.

PAGÉOL

puternic antiseptic urinar

La farmacii și droguerii

DE PAȘTI, cu cinematograful în Bucegi

Fie iarnă, fie vară, intotdeauna o excursie în Bucegi e binevenită, mai ales că ai ocazia să evadezi din aerul imbâcsit al Bucureștilor ; imbâcsit și de miros de benzină arsă și de... bârfeli !

Hotărâsem, ca în toți anii, o excursie în Bucegi, ca să petrecem la Peștera Ialomiței sfintele sărbători ale Paștelui în miros de fân mucezii și în iuțeala fumului exalat de niște dărăpănături de sobe din chiliile călugărilor dela schit.

Căci, cam așa petreceam mai totdeauna: după drumul strașnic de interesant făcut pe un scrob de zăpadă nimeream la sfinții părinți ai schitului, cari ne primeau, de ! cum puteau și ei în sărăcia lor !

Țineam însă ca, spre deosebire de ceilalți ani, să variem excursia noastră din ist'an cu o producție cinematografică inedită. Adică să „filmăm" drumul !

Imi aduc aminte ca și acum. Scoborâsem în Bușteni, în Vinerea Mare din săptămâna Patimilor, vre'o 10 persoane plus operatorul cinematografic—un ins care neștiind ce-l așteaptă pe vârfuri de munți plecase la treabă cu pantofi de.... calea Victoriei.

Primul gând ne-a fost să angajăm ceva hamali pentru pârdalnicul de instrument cinematografic care atârna vre-o 40 kgr., fără ustensile, trepied, cutii cu filme, etc.

— „Mergi neică spre mal"! ?

— „Apăi bine conașule, acum de Paști te-a găsit pe matale plimbarea, când trebuie să stăm acasă să ciocnim un pahar de rachiu și un ou roș?! —îmi răspunde în dojană un cunoscut cioban pe care deseori îl întâlnisem cântând din caval pe prăpăstiile Morarului.

In fața argumentelor sunătoare a uitat și de rachiu, și de ou roș și de nevastă, și cu toți am pornit'o,l vorba munteanului... la mal !

Pe o zi însorită, pe valea Cerbului mergeam cu toții înșirați, voioși că vom face mare ispravă cu filmul nostru în munți.

Drumul îl luasem pela Pichetul Roșu, pe Prepeleac, la puntea Pisicei și de acolo prin Mălăești la Căsoaie.

Poposeam noaptea acolo, apoi în zori de zi plecam spre casa dela Om.

Cum spusei, mergeam voioși, dar ochiii ne erau mereu ațintiți asupra unui pârdalnic de nor care parcă se lipise cu „Pelikanol" de vârful Bucșoiului.

Ala o să ne facă figura, gândeam în sinea noastră, dar „turiști încercați" nu ne înfricoșarăm la priveliștea sumbră depe piscuri.

PRIMELE INCERCARI CINEGRAFICE !

Eșisem la gol !

Zăpada cu o crustă puternică avea uneori grosimea de 2 metri, dar soarele nu-și arătase încă fața lui drăgăstoasă la această înălțime, căci „scrobul" era destul de tare și noi mergeam pe deasupra ca Iisus pe valuri, cum scrie în Evanghelie.

Operatorul — poate că-l încântase măreția muntelui sau, poate ca să-și mai scoată apa din pantofii „belalii" — s'a oprit și ne-a rugat să-i pozăm pentru câteva zeci de metri de film !

Scurt mișcarea ! Ne aranjăm ținuta, potrivim rucksakurile mai bine, aranjăm estetic skiurile și rachetele și pornim în monom perfect pentru ca să nu stricăm bunătate de poză !

De!, avem emoții de „star"-uri de cinema, deoarece fără nici un motiv plauzibil, inima bate gata să iasă afară prin numeroasele flanele de pe corp.

Stați ! vă rog — auzim pe cinematografist.

Mai repetăm odată scena. O pornim dela cap, dar, ce ne facem, că zăpada bătătorită odată nu mai rezistă și la a doua presiune și

cei mai greoi... fizic, jucau rolul bobocului de rață care eșit din goagă își menține echilibrul pe coadă.

Așa și noi un picior tare, un picior până 'n brâu în zăpadă...

Scena a fost de un haz irezistibil și cinematografistul a renunțat la a doua scenă cu... boboci !

FURTUNA ȘI VISCOL

Mergeam de vre'o 5 ore încontinuu.

Norul, lipit cu... Pelikanol, se îngroșase și se lăsase înspre noi ca fumul din hornurile unui sat pe o zi ploioasă. Un vânt rece sufla dinspre vârfuri și fața ne era biciuită de ace înghețate de zăpadă.

După 10 minute ningea în regulă și nu ne mai puteam zări la 5 metri unul de altul.

Am împachetat roțile cu film cât mai bine și am pornit-o în întunericul ce se lăsase pe drumul cunoscut spre casa Mălăești.

După o forfoteală prin zăpadă de vre-o 4 ceasuri am ajuns plini de zăpadă și 'n... urechi la casa Mălăești.

In prima zi de excursie filmasem vre-o 50 m. de peliculă.

Seara la cabană în cântece și 'n veselie am dănțuit cu niște șvăboaice până la 3 noapte.

SPRE „OMUL"

Pe o zi clară și rece am pronit a doua zi în cea mai frumoasă etapă din acest drum.

Pe vârfuri soarele arunca o linie argintie care dădea zăpezii nuanțe de magneziu aprins. Câteva capre negre sburdau în clarul zilei la vre'o câteva sute de metri de grupul nostru.

Neamțul cu aparatul a avut o zi foarte bună pentru filmat, iar grupului nostru se atașase încă vre'o 40 skiori din Brașov, astfel că figurația din film era ca 'n „Quo Vadis"... de numeroasă !

O parte din grup o pornise în cap și uitase că 'n rucksacii lor aveau rezerva de peliculă.

CAND LENEA-I „CUCOANA MARE" !

La un moment dat „neamțul", extatizat de frumusețea imaculată a muntelui înzăpezit, a filmat până a rămas fără peliculă.

In chip de speacker a strigat între cei din vârful caravanei să-i aducă rezerva de film.

Aceștia „puturoși" să nu mai coboare în jos au trimis roata cu peliculă să alunece pe zăpadă.

Roata a luat-o din ce în ce mai repede și lovindu-se de un ciotor de brad, s'a desfăcut în câteva bucăți iar, panglica fotografică s'a întins ca o adevărată... panglică cu fața la soare să facă raze ultraviolete.

A fost un episod tragicomic în care peste 200 m. film s'a stricat.

Am filmat ultimele rezerve de film pe pantele vârfului „Omul" și 'n Sâmbăta mare am cântat „Cristos a înviat" în mica bisericuță din gura Peșterii.

In frumusețea văii Ialomiței și pe clinurile muntelui Bătrâna am petrecut două zile frumoase de Paști.

Cei cari cunosc aceste clipe de odihnă pe care oricine cu puțină osteneală le poate avea suind spre steiurile albe și hăurile clocotoase de neguri ale Bucegiului, știu ce înseamnă o petrecere de sărbători în munți.

Celor cari nu știu ce înseamnă aceste frumuseți nu-i pot sfătui decât să încerce să întreprindă un astfel de drum, că-i foalrte interesant și vor fi mulțumiți de truda lor.

Trebuie să închei aceste rânduri însă nu fără a vă spune ce s'a întâmplat cu filmul.

L-am adus la București la developat : din vre-o 2000 m. peliculă am ales vre'o 400 metri, film bun — puțin cam zgâriat.

Dacă nu exista în laboratoriul unde developam filmul o bucată de film cu peisagii din munți — ratam încercarea !

Noi cu cei 400 m. film nu luasem decât câteva scene de iarnă cari trebuiau adăogite la alte peisagii pentru ca să dea un fim interesant.

Acele peisagii au trebuit să fie adaugate și coordonate la încercarea noastră.

Și ca o ultimă favoare ce ni s'a făcut nouă celor ce ne-am străduit pentru acest film este că nu mult după ce filmul era gata de proectat cu titluri și subtitluri — a apărut filmul... sonor astfel că „munca noastră" zace și azi printr'un cotlon al vreunui birou de minister !

I. SAVESCU

Intensă activitate footballistică în țară

In afară de turneele internaționale, se vor disputa în țară și numeroase turnee indigene, după cum reiese din programul de mai jos :

24 APRILIE
BRAILA

A. M. E. F. A. — Dacia Unirea, teren Hipodrom, arb. C. Rădulescu.

Cupa Gh. Tărtăcuță : V. T. M. (jun.) — Dacia-Unirea (jun.).

FERDINAND

Turneu fulger între toate echipele Metalosport din țară.

BRAD

Mica — Sportul Muncitoresc.

R.-SARAT

Vrancea — Cohorta.

P.-NEAMȚ

Stadiu Băcăuan — Echipa Fabricii de hârtie.

25 Aprilie
GHIMPAȚI

A. S. Dreptatea (Buc.) - Șoimii Munteniei (Ghimpați).

GALAȚI

Dacia Unirea — Franco-Româna.

Brăilița — Primăria.

MORENI

Vulturii Textila — Astra Moreni.

GIURGIU

Pebe (Buc.) — Acquila.

R. SARAT

Gloria — B.T.M.T. (Brăila).

26 APRILIE
CRAIOVA

C. A. O. — Rovine Grivița.

PLOEȘTI

Prahova — Tricolor C. F. P. V.

R. SARAT

Stadiu Băcăuan — Vran-

O sală de educație fizică la Moreni

Clubul sportiv Astra-Română din Moreni a înființat o secție de box unde activează câteva elemente cu reale calități. Conducerea secției a fost încredințată d-lui Papadopol, iar antrenamentele sunt conduse de Jean Paul boxeur din școala lui Umberto Lancia.

După sărbători secțiunea va cere afilierea la F. R. Box și se vor legitima și câțiva amatori.

Se vor organiza câteva reuniuni cu concursul boxeurilor din București și Ploești.

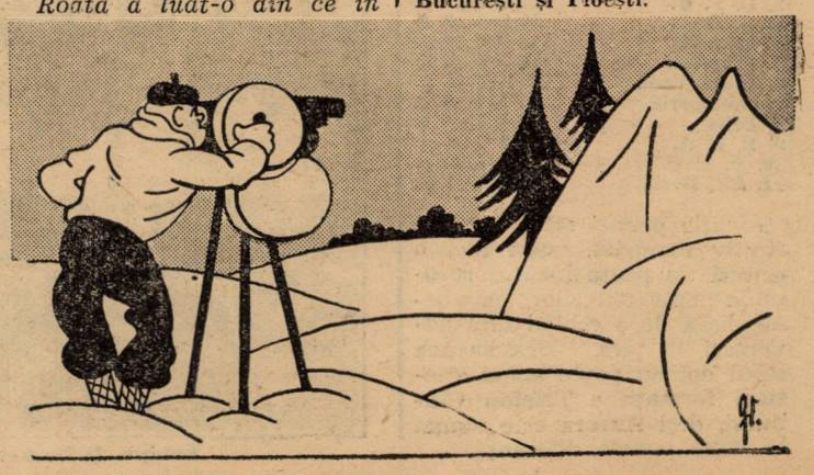

Pagina Boxului

După un turneu triumfal în Franţa amatorii români revin în ţară

Amatorii români au sfârşit, zilele trecute, un triumfal turneu în Franţa. Vor reveni Luni printre noi, încărcaţi de gloria unor răsunătoare succese cari onorează, în mod deosebit, blazonul purtat, cu atâta cinste, pe meleaguri străine.

Acum, când ei revin acoperiti de cel mai strălucitor mim cu onorurile cuvenite. mimi cu onorurile cuvenite.

Sunt pe drum de 40 zile şi cu preţul unor eforturi supra omeneşti au susţinut 10 întâlniri. Nu au ştiut, în acest interval de timp, ce este oboseala, ce este odihna. Au străbătut mii de kilometri, au trecut prin oraşe atrăgătoare. Nu s'au oprit însă ca unii cari au pornit la drum spre a vizita, spre a-şi îmbogăţi cunoştinţele turistice. Au purces

N. RADAN

peste graniţe, cu o misiune apăsătoare, de care s'au achitat mai presus de orice aşteptări.

Nu vom face aci, bilanţul victoriilor şi al înfrângerilor mulţumindu-ne, din acest punct de vedere, să menţionăm că numărul succeselor face să se uite că românii au fost şi învinşi.

Procentul victoriilor româneşti este covârşitor şi demonstrează, în mod vădit, valoarea pugilismului autohton.

C. AURELIU

Mărturisim că, înainte de începerea triumfalei propagande făcută de boxeurii noştri, eram foarte sceptici în privinţa rezultatului turneului.

Nu bănuiam, nici pe departe, că ei se va solda cu cel mai concludent şi semnificativ succes. Aveam chiar teama unui eşec categoric. Am fost desminţiţi şi suntem fericiţi că putem înregistra încă un mare triumf al sportului românesc.

Victoriile repurtate de plenipotenţiarii boxului nostru constituesc cea mai bună chezăşie pentru viitor şi fac, în acelaş timp, dovada marilor preteţii ale publicului nostru sportiv.

Acest public a urmărit desfăşurarea campionatelor regionale şi naţionale, dar nu a rămas satisfăcut de factura boxului difuzat şi, mai ales, a aruncat oprobiul asupra unor oameni cari au cucerit, pe pământ străin, galoane mult mai strălucitoare decât cele ce li s'au oferit în ţară.

Nu ştim să ne apreciem campionii. Suntem prea pretenţioşi. Le cerem mult prea mult şi, ori cât ne-ar da ei, nu suntem satisfăcuţi.

Astăzi, când victoriile repurtate în Franţa evidenţiază în mod deosebit valoarea reprezentanţilor noştri, astăzi cel puţin, să ne recunoaştem greşelile, să recunoaştem că suntem excesiv de pretenţioşi.

Plenipotenţiarii noştri vor sosi în Capitală, în cea de a doua zi a Paştilor. Deci, peste puţin timp vom revedea pe: Rădan, Galspar, David, Jelesneac, Mănescu, Georgescu, Pop, Stoianovici, Gilicze.

Vom revedea deasemeni pe d. Constantin Aureliu, secretarul general al F. R. Box-ului, pe d. Constantin Ionescu, oficial al F. R. Box-ului şi pe maestrul Zamfir Popazu, cari au însoţit echipa pe drumul gloriei şi au colaborat la repurtarea unor succese fără

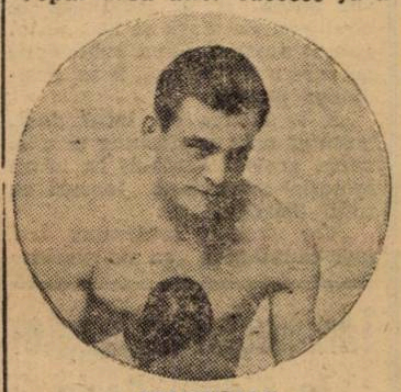

JELESNEAC

precedent în analele pugilismului naţional.

Semnului de întrebare pe care l-am arborat în ziua plecărei spre Franţa a amatorilor români i s'a dat cel mai frumos răspuns : victorie.

Românaşii noştri şi-au făcut datoria, cu totul peste aşteptări. La rându-ne trebue să ne îndeplinim obligaţiunile şi să-i întâmpinăm în gară cu onorurile cuvenite.

Bravo, băeţi!

Jenny Dumitrescu

Comentariu la selecţia boxeurilor pentru America

Am publicat în numărul de eri lista boxeurilor selecţionaţi pentru turneul din America organizat de Federaţia Internaţională de Box Amator.

Această reprezentativă se spune că ar fi fost hotărîtă în urma unor matchuri de selecţie desfăşurate la Berlin.

CUM S'A INTOCMIT SELECŢIONATA

D. Kankowski despre care am mai scris în coloanele ziarului nostru că obicinuieşte să confunde sportul cu interesele naţiunei sale a hotărît ca şi doi unguri să participe la turneul boxeurilor europeni în America.

Doi „glorioşi" învinşi ai băeţilor noştri din matchul dela Timişoara.

ACUM DOUA LUNI

La Timişoara, acum două luni, în organizarea regională F. R. Box Banat s'a desfăşurat o reuniune internaţională în care reprezentativa B a Ungariei a fost înfrântă de reprezentativa României cu scorul de 15—1: deci 7 matchuri câştigate şi un match nul.

Atât ungurul Enekes cât şi Bondy au suferit înfrângeri.

Nu vorbim însă de jalea presei sportive maghiare care o săptămână încheiată a cântat pe toate coardele, melancolia înfrângerii şi a comentat în termeni „tari", felul de punctaj al judecătorilor români iar ca epilog federaţia maghiară de box a suspendat din misiunea de oficial pe conducătorul boxeurilor unguri în expediţia dela Timişoara.

RAZBUNAREA... OFICIALA!

Se vede însă că d. Kankowski care confundă misiunea lui de conducător al forului pugilistic internaţional cu aceia de fruntaş al boxului maghiar a mai ţinut să se răzbune şi oficial şi a selecţionat pe cei doi bătuţi în detrimentul învingătorilor cari n'au altă vină decât că sunt români.

UN AL TREILEA INVINS IN SELECŢIE

Mai exista un învins al boxeurilor români în selecţia pentru America.

Acesta este Walter care se războeşte cu David de aproape 5 ani de zile.

In 1933 la Tarbes, Walter a fost bătut de David, dar, dat fiind că era campion al Franţei, juriul a găsit că e „nepoliticos" să fie învins şi i-a furat românului decizia.

In 1938 David abandonează în faţa lui Walter pentru un accident la mână, dar până în momentul abandonului avea avantaj.

Matchul s'a desfăşurat la Pau.

Două zile mai târziu, David învinge la puncte pe acelaşi boxeur în faţa căruia din motive fizice abandonase.

A fost o victorie strălucită subliniată de presa franceză.

Deci Walter înfrânt la Bayonne este selecţionat la... Berlin (!) pentru turneul din America.

Pe când David ?!...

SE IMPUNE O INTERVENŢIE

Cunoaştem intervenţia pe care forul nostru pugilistic a făcut-o la Budapesta, cerând d-lui Kankowski explicaţiuni asupra neînţelesei sale atitudini.

Ştim că d. Cantuniari, preşedintele F. R. Box-ului, s'a considerat d-sa, primul jicnit de combinaţiile d-lui Arthur von Kankowski, cum îi place ungurului să se intituleze cu noblesa lui „von" !

Dar nu-i de ajuns.

Am cerut prin coloanele ziarului o intervenţie mult mai energică faţă de F. I. B. A. şi opinăm ca noua scrisoare a F. R. Box-ului dacă ea se va produce să nu mai fie adresată d-lui Kankowski la Budapesta ci d-lui Oscar Söderlund, preşedintele F. I. B. A. în Suedia.

Poate că acolo să găsim dreptatea ce se cuvine boxeurilor noştri şi satisfacţia ce se cuvine d-lui Cantuniari şi boxului românesc.

I. S.

8 titluri, 8 campioni
O admirabilă hotărâre a congresului internaţional

Congresul internaţional pugilistic ţinut în Italia, a lămurit o situaţie care, dacă ar fi dăinuit, ar fi dus boxul mondial în starea precară a luptelor greco-romane.

Reprezentanţii naţiunilor cu mare suprafaţă în box au luat hotărîrea menită să refacă prestigiul pugilismului mondial şi să instaureze bazele unei epoci prospere în acest domeniu.

Congresiştii au ales din cei vreo 14—15 „şefi" ai categoriilor, 8 titulari, pentru acelaş număr de titluri mondiale.

Şi au întărit această hotărâre, prin unificarea forurilor de specialitate.

In lupta angajată în vederea acestei soluţionări, au fost învinşi şi învingători. Din fericire a triumfat punctul de vedere cel mai indicat.

Nu mai există decât 8 campioni mondiali şi acesta este principalul lucru.

Nu vor mai persista tocmelile pentru decernarea titlurilor şi boxul va fi scutit de lamentabila stare de fapte care a format caracteristica ultimilor ani.

Reglementând şi condiţiunile în care se poate lansa şi ridica o provocare, congresul internaţional a pus pugilismul la adăpost de porniri răutăcioase şi a impus promotorilor o atitudine mai decentă.

Pe viitor, nu numai că nu vor mai exista decât 8 campioni mondiali, ci, fapt îmbucurător, vor dispare şi sforile trase din culise, de organizatori pe cari nu-i interesează decât partea materială a spectacolelor pugilistice.

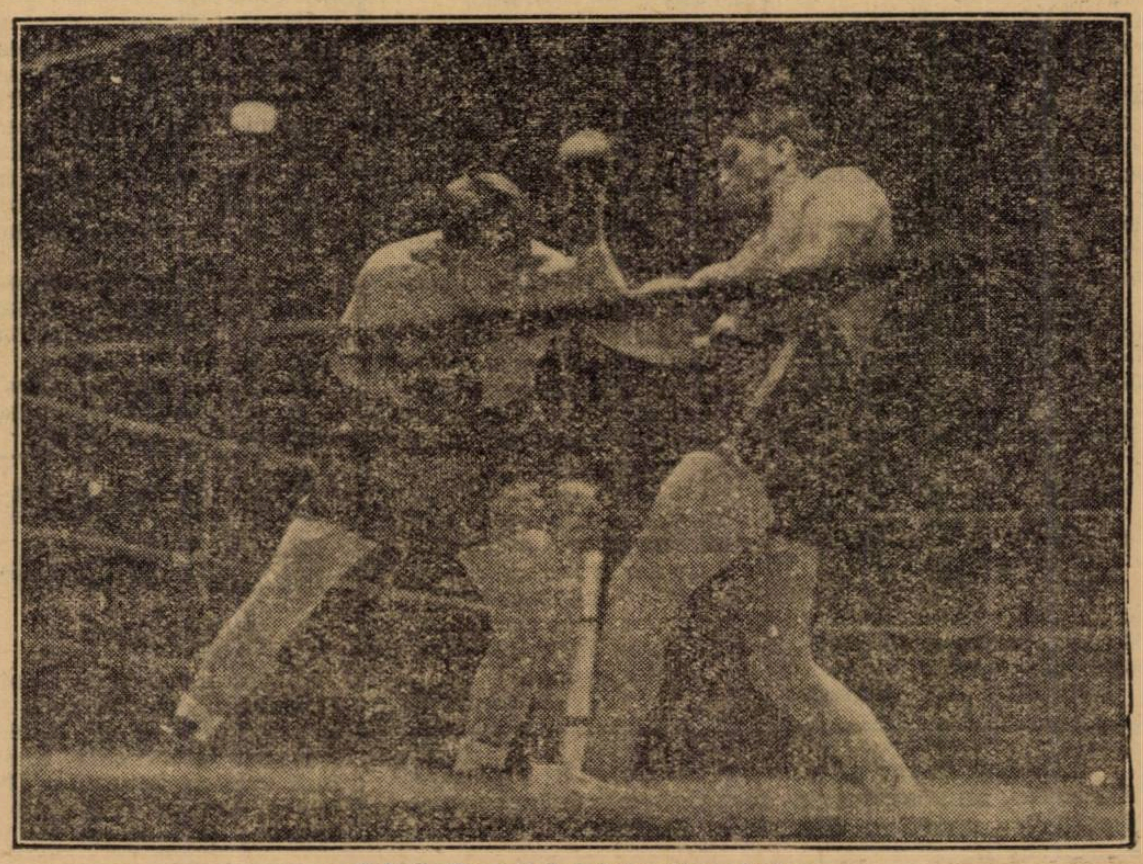

O fază din matchul Schmelling-Duda

Cronica rimată

Pascală

Și-a încins cununi Avrilul
presărînd pe plaiuri trilul
primăverii deslinate
— raiuri albe, dantelate —
peste zările albastre
pînă'n sufletele noastre.
Din biserica bătrînă
clopote s'au luat de mînă
și-au bătut cu svon de-aramă
glasuri bune, ca de mamă,
deslegînd din cer, de sus
învierea lui Iisus.
Și cînd raiurile toate
au plutit în sbor, curate,
gîndul a desprins o veste
ca un lujer de poveste
și-a primit-o fermecat:
Hristos a înviat!..

Și deuceea 'n sărbători
scumpilor lui cetitori
după obiceiu și port
astăzi, Universul-Sport
le urează 'ntr'o rimată
veselie 'mbelșugată
Paște vesel și mulți ani,
sănătate, chef și... bani,
voce fermă (pentru match-
[*uri)*
Cavernoasă, ca din beciuri
și... pe lîngă astea toate
mai dorim ca... pe-apucate
cine poate, cu antrenuri
ca să intre pe... terenuri
la pomană, să le fie
calea ca'ntr'o... farfurie
Și acum — din acest loc
unde vă slujim cu... joc
Universul-Sport *vă spune*
— Crainic bun de vremuri
[*bune,*
la sărac și la bogat
Hristos a înviat ...

N'am uitat însă bădie
ca să iau de scăfîrlie
dragele noastre echipe...
Deaceea, lentamente,
Vom porni prin clasamente,
ba dribland, ba trăgând shoot-
[*uri*
ba trișind cu slova 'n... buturi
sau trăgând... poante amare
pentru cele'n... formă mare.
Vom porni deci cu... rimata
să dăm iama cu... găleata
în echipele fruntașe
ca și 'n cele mai... codașe

Și fiindcă sunt în serii
vom băga întîi la... perii
seria ce-și spune A
(aici n'am o rimă 'n A !...)

Despre-Ameța n'am ce spune...
muncitorii-s răi la glume
și nu vreau ca să-i irit
deci — în speță — sutem
[*chit ! !...*
Îi privește dacă ruta
le va fi tot cu... bătuta ! !
Eu de-aici, le spun cinstit,
cu bătuta-i... nimerit ! !
dar să nu se'ntîmple vr'una
(s'a 'ntîmplat mai totdeauna)
să le-o tragă la ureche
ca să'i ia apoi cu... streche ! !
De Victoria, o vorbă,
(n'aș vrea să mă bag în ciorbă)
dar eu le-aș dori bădie
ca să facă... năsălie
ca prin piase tot cu bombe
să ne tourne hecatombe
să-și tot fac'antrenamentul
ca să-și salte... clasamentul!...
Să vorbesc și de Rapid...
aștia au jugit de... blid !
cînd să uite și-ei necazul,
unu' le-a sucit... macazul
și în loc spre culmi să urce
s'au lăsat ceva mai... dulce
și-au fost duși solemn să
[*poarte*
fiare vechi, pe linii moarte ! !
Phoenix, pasăre măiastră
sună culmi spre... culmea-
[*albastră*
se păstrează ferm și tare
tot printre... divizionare...
Despre ceilalți n'am ce scrie
e un fel de nerozie
să mai scrii, căci fără șanse
n'ai ce să mai cați pe... planșe..
Dar un lucru-i lămurit:
doi mai luptă la sfîrșit...
vom vedea care pe urmă
va rămâne 'n drum de turmă,
ca să-și ducă'n șirg amarul
cu „hai-hai" și felinarul...

*

Hai acum să dăm o raită
ca o 'nfometată haită
și în seria ce-și spune
B, doar s'aibă-un nume...
De Ripensia să scrim
n'avem ce să mai găsim.
Dinsa a pornit sglobie
să tot sburde, ca pe glie,
bate colo, bate ici
s'a sbîrlit ca un arici
și cînd a venit momentul
a și suit clasamentul
și-apoi ține'te măi băiete
căci a tras, pe îndelete
bătăi à la cataramă,
fără să mai ție seamă
că e x sau e y:
a bătut cu suflu... sec.
Dar de Venus? A! Cu asta
ne-a bătut de tot năpasta...
Venus s'a cam dus... Lumina
i s'a dus... Astăzi rugina
a încătușat-o 'n greu...
Și vă spun, mi-e foarte greu...
Să mai scriu. Venus s'a dus
și lumina-i a... apus ! !...
Slova mi-este foarte grea...
Să dus... Să nu mai vorbim
[*de ea.*
Gloria? Tot glorioasă:
mi se ține voinicoasă
în cetasi la locul trei...
Au luptat ca niște lei
și promit cîndva, văleatul,
ca să ia campionatul!
De Studenți? A! E-o poveste
ei se luptă ca 'n poveste
cu Juventus-ul cel care
a făcut zile amare
unui Venus în declin...
O să fie cu venin
lupta dintre ei bădie...
au să joace și... chindie
numai să cîștige... Asta
le va răsuci năpasta...
Palmer va veni cu tunu'
Gică va dansa cu nunu'
Brandabura o să deă
la ciolane, la măseă
Duce o să dea în... gol
Braun va cînta în... sol
Ce să spun? Va fi, surată,
o partidă... doua latâ!
cu bombeuri, cu șuiete
glesne rupte și duete
peste toate va trona
Korony și — etcetera...
Universitatea 'n trombă
ne va mai turna o... bombă
care-i aia? E mister
Închis în cutii de fier.
Vulturii nu-s zău, nici vrăbii
geaba s'au lua în săbii
aripile lor li-s moarte
și prin B o să mi-i poarte...
Despre ceilalți n'am cuvinte
să mai spun ca mai 'nainte.
Dar aici — un lucru-i cert
Dragoș Vodă e ca... fiert
Știe biata ce-o așteaptă
lîngă soarta ei cea dreaptă
Dinsa poartă felinarul
ziua, noaptea-i cu amnarul
S'a 'nvățat bietul cu... cheia
ca țiganul cu scînteia...

*

V'aș mai scrî, așa mai multe,
dară cin' să mai asculte?
Vă las dar și inc'odată
vă spunem la lumea toată
la sportivi și la echipe
și la cei cu bărbi, sau pipe
un Hristos a înviat!

D. MALTEZI

Numărul viitor al ziarului nostru apare MARȚI 26 Aprilie, cu rezultatele complete ale tuturor manifestărilor sportive din zilele de Paști

„Veți utiliza jucători austriaci în echipa națională a Germaniei?"

„Poate că da!.."

Un interesant interview cu d. dr. Nerz

Confratele parizian „L'Auto" publică în numărul de eri un foarte interesant interview cu d. dr. Nerz, selecționeurul unic al Germaniei în legătură cu situația creiată profesioniștilor austriaci prin creiarea Anschluss-ului.

Spicuim din acest interview, următoarele fragmente interesante:

— ...Puteți să ne spuneți dacă jucătorii „Wunderteam"-ului vor fi încorporați în echipa națională germană?"

— „Poate că da.., nu pot să vă spun mai mult pentru moment. Hotărîrea va fi luată de însuși Fuehrer-ul sporturilor.

„A schimba o echipă care a fost formată după 10 ani de experiență este un act care comportă mari responsabilități. Cine mi-ar putea proba că unitatea echipei noastre va fi respectată, cum a fost până în prezent? Fără această coeziune nu este o echipă bună.

„Jucătorii „Wunderteam"-ului vor putea să se adapteze la noul gen de viață și la amatorismul nostru? Noua profesiune pe care o vor exersa, îi va handicapa poate...

„A te dedica cu totul footballului prin profesiune și a exersa același football în afara meseriei sunt două lucruri cu totul diferite.

„Vor avea ei totdeauna aceiași convingere ca pe vremea când erau profesioniști?

„Iată chestiuni care se cer rezolvate dela început înainte de a lua pe acești domni. Cupa mondială nu trebue privită cu prea mare ușurință".

— „Când veți forma echipa d-voastră pentru campionatul mondial?"

— „Imediat după matchul Germania-Anglia care va avea loc la 14 Mai pe Satdionul Olympic".

— „De cine vă este mai multă teamă în Cupa mondială?

— „Imposibli de răspuns. Chestiunea ni-e necunoscută nouă..."

Toma Aurel

va fi partenerul lui Georges Carpentier

Paris, 22 (prin telefon). — **La reuniunea ce se va organiza în beneficiul văduvei fostului manager Cunny, Toma Aurel, fost campion al Europei la categoria cocoș va apare într'un match exhibiție, alături de Georges Carpentier, fost campion mondial.**

Partenerul lui Toma Aurel, astăzi în vârstă de 44 ani, a reluat antrenamentul în sala Leclerc. Aceasta numai spre a-și reface suflul în vederea întâlnirei cu.. Toma Aurel.

„Echipa B" a Ungariei sosește azi în Capitală

Budapesta, 21. — **Azi după amiază, cu acceleratul de 14,20 a părăsit orașul echipa B a Ungariei, cu destinația București, unde va susține două matchuri.**

Expediția cuprinde 14 jucători sub conducerea d-lui dr. Al. Gyurkovits.

Echipa va sosi la București Sâmbătă dimineața la ora 10,30.

Tănăsescu învingător la Monte Carlo

Paris, 22 (prin telefon). — În finala de simplu a campionatului de tennis dela Monte Carlo, victoria a revenit românului Tănăsescu.

Districtul București

COMUNICAT

Se aduce la cunoștință următorilor juniori să fie prezenți Luni 25 crt. orele 14 p. m., pe terenul Venus în vederea matchului cu reprezentativa Ploeștului:

Valică (Olimpia), Șeica (S. T.B.), Birghilescu (Colțea), Drăgănescu (A.S.C.A.M.), Anghelache (U. Tricolor), Ungureanu (Sp. Studențesc), Lulu Mihăilescu (U. Tricilor), I. Dumitrescu (U. Tricolor), Mărdărescu (Venus), Barbu (Colțea), Panait (Sp. Studențesc).

Rezerve: Ionescu Ștefan (Turda), Nicu Virgil (Sp. Studențesc), Mihăescu (Sp. Studențesc), Răsoi (S.T.B.).

Toți jucătorii se vor prezenta cu echipamentul complect, afară de tricou și chiloți.

Cine va conduce matchul România-Jugoslavia?

Pentru matchul România-Jugoslavia, care va avea loc la 8 Mai în Capitală, F.R.F.A. a propus forului sârb, următorii arbitri: Schneider (Polonia), Cerska (Ungaria) și Pfitzner (Cehoslovacia).

Timișoara fără turneu pascal!..

Gradjansky a anunțat în ultimul moment că nu poate juca de Paști

Timișoara, 22 (prin telefon). — **Conducerea clubului Ripensia a fost înștiințată astăzi de Gradjansky că din diverse motive nu mai poate juca aici la 24 și 25 Aprilie după cum se angajase prin contract.**

În același timp, campioana Jugoslaviei anunță că stă la dispoziția Ripensiei pentru o altă dată.

Conducătorii ripensiști, puși în ultimul moment în fața acestei situații, e mai mult ca probabil că — pentru a nu rămâne fără spectacol pascal — vor organiza matchul amical Ripensia-Chinezul.

Este, dealtfel, posibil ca să ceară daune sârbilor.

Toți foștii campioni mondiali I. B. U.

au fost considerați challengeri

Paris, 22 (Prin telefon). — **In congresul internațional dela Roma s'a luat hotărîrea ca toți foștii campioni mondiali recunoscuți de I. U. B. să fie declarați challengerii campionilor mondiali recunoscuți de congresul dela Roma.**

Iată cari sunt challengeri.

Angleman challergerul lui Benny Linch.

Holtzer challengerul lui Armstrong.

Wouters chaallengerul lui Barney Ross.

Apostoli și Tenet au fost declarați challengeri lui Freddie Stelle.

Adolf Heuser challengerul lui Henry John Lewis.

Schmeling challengerul lui Joe Louis.

REPREZENTANTUL COMISIEI DE BOX A STATULUI NEW-YORK A REFUZAT SA SEMNEZE ACORDUL DELA ROMA

Generalui Felahm, reprezentantul Comisiei de box a Statului New-York a refuzat să semneze acordul dela Roma.

Refuzul lui deși nu complică situația, a produs o impresie urâtă.

Campigli a învins pe Huat

Paris, 22 (prin telefon). — **In urma victoriei repurtată aseară asupra lui Eugene Huat, prin abandonare în repriza șaptea, Campigli a anunțat că dorește să înfrunte pe Toma Aurel și Peter Kane.**

Tot aseară, Burah a cedat la puncte lui Ernst Weiss.

Redactor responsabil: ȘTEFAN MENCONI Editura Societății Anonime „Universul", București—România

BIBL. „ASOCIAȚIUNII" SIBIIU

Taxa postală plătită în numerar conform aprobării dir. g-rale p. t. t. nr. 70.346/938.

2 LEI

UNIVERSUL Sport

16 PAGINI

39-1938

Redacția și Administrația: Palatul „UNIVERSUL", str. Brezoianu 23—25. Telefon Centrala: 3.30.10

Nr. 39 — Anul I — BUCUREȘTI. — Miercuri 27 Aprilie 1938 — ABONAMENTE: 1 an Lei 500, 6 luni Lei 270, 3 luni Lei 150

După un strălucit turneu, echipa României de box s'a înapoiat în țară

Primiri impresionante făcute la Subotica, Timișoara și Pitești. La P.tești F. R. Box-ul a trimis echipei cozonaci, ouă roșii și pastramă. In Gara de Nord, d. Plagino, președintele U. F. S. R.-ului, a felicitat pe conducător și toți boxeurii.

Aseară a sosit echipa română a boxeurilor amatori, cari au participat la turneul din Franța.

In gara de Nord, la sosirea simplonului, peronul era înțesat de numeroși sportivi, prieteni și rudele celor plecați.

Uniunea federațiilor a fost reprezentată prin veneratul ei președinte d. George Plagino, iar federația de box a fost reprezentată prin d-nii av. Al. Cantuniari președintele ei, av. Ilie Stătescu casier general, căp. Popescu, Boicescu, St. Buzdugan, etc.

D. Plagino a felicitat pe toți componenții echipei și a mulțumit conducătorului ei d. C. Aureliu pentru frumoasa propagandă făcută dincolo de fruntarii.

LA PITEȘTI

Am făcut deplasarea la Pitești pentru a primi echipa și a putea culege impresiuni din acest turneu.

Aceste note vor face obiectul unui viitor articol ce-l vom publica în numărul de mâine.

In gară, la sosirea trenului boxeurii, fiind înștiințați că sunt pe peron, au manifestat călduros pentru ziarul „Universul Sport", singurul cotidian care a susținut deplasarea în străinătate a tinerilor și valoroșilor noștri boxeuri.

4 BOXEURI AU RAMAS LA TIMIȘOARA, PETROȘANI ȘI CRAIOVA

Patru boxeuri au rămas în orașele lor natale: astfel Indru Romulus și Gilicze au rămas la Timișoara; Petre Pop la Filiași spre a se duce la Petroșani, iar Gaspar a rămas la Craiova.

UN GEST FRUMOS AL D-LUI CANTUNIARI

D. av. Cantuniari luând eri dimineața cunoștință că boxeurii au intrat în țară și știind că „Universul Sport" trimite un reprezentant la Pitești, a trimis în gara de Nord, un coș cu cozonaci, vin, pastramă, ouă roșii, etc. pe care le-am oferit boxeurilor în Pitești.

Bucuria a fost nespus de mare.

S'au ciocnit ouă roșii și glasuri tinere au strigat tradiționalul: Cristos a înviat!

CE NE SPUN BOXEURII

Boxeurii sunt mulțumiți de voiajul făcut și de victoriile lor.

D. C. Aureliu ne-a povestit frumoasa primire ce li s'a făcut la Subotica de către d. Mihailo Sele, la Timișoara de sportivii grupării C.A.M.T. în frunte cu d. Bleyer, etc.

CE NE DECLARA D. AURELIU

Sunt foarte mulțumit de cum s'au comportat băeții în actualul turneu.

Peste tot au fost primiți triumfal.

Am angajat trei turnee: unul pentru toamnă în Franța și Corsica; altul în Iugoslavia la Belgrad și Zagreb și al treilea, după insistențele d-lui Mazzia, în Italia.

Echipa română în gara de Nord

Fănescu și Georgescu au semnat pentru Venus?

După cum se știe Fănescu și Georgescu vor părăsi în Iunie gruparea ACFR, urmând să iscălească pentru Rapid.

După informațiile noastre însă, cei doi „brașoveni" nu vor juca la feroviari, ci la o altă grupare bucureșteană: Venus. Se dă ca sigur că Fănescu și Georgescu au semnat chiar contractele cu „negrii".

Belgia a învins Țara Galilor

Bruxelles, 25. — Eri s'a disputat aci un match internațional de foot-ball între „Diables Rouges" și echipa selecționată a Țării Galilor. Echipa belgiană a învins cu 3:1 (2:0).

Cupa Mondială la Praga

Cehoslovacia a învins Bulgaria cu categoricul scor de 6-0 (1-0),

Praga, 24. — Pe terenul Sparta, în fața a 35.000 de spectatori, s'a jucat matchul retur dintre reprezentativele Cehoslovaciei și Bulgariei, contând pentru eliminatoriile Cupei Mondiale.

Gazdele confirmând forma excelentă din ultima vreme, au câștigat ușor, cu un scor categoric, de 6:0.

CUM S'A DESFAȘURAT PARTIDA

Primele 15 minute de joc s'au scurs în nota de superioritate a cehilor.

In acest interval, bulgarii făcând un joc de apărare disperată, au reușit să mențină scorul alb.

In minutul 22 însă, Simunek înscrie primul goal și din acest moment, bulgarii trec într'o furtunoasă ofensivă ,periclitând de câteva ori, destul de serios, poarta apărată de Planicka.

După pauză, tot oaspeții sunt aceia cari au majoritatea inițiativelor, amenințând cu egalarea, dar cehii izbutesc să marcheze și al doilea punct prin Nejedly în minutul 12.

Acest nou goal primit produce degringoladă în rândurile bulgarilor, cari nu mai pot împiedica pe gazde să perforeze de patru ori poarta apărată de Dermonski.

Autorii acestor goaluri sunt: Nejedly (2), Simunek și Ludl.

Cehii au meritat pe deplin victoria chiar la acest scor.

Superioritatea lor tehnică și tactică s'au evidențiat în special în repriza secundă, când s'au acomodat cu adversarul.

Bulgarii, după un început vijelios, au căzut victimele alurei dictate de ei, ne mai existând spre sfârșitul jocului condus de d. Hertzka (Ungaria), care a mulțumit ambele tabere.

Echipele au jucat în următoarele formațiuni:

CEHOSLOVACIA: Planicka, Burger, Dancik, Kolsky, Kreutz, Biro, Riha, Simunek, Ludl, Nejedly, Rulc.

BULGARIA: Dermonski, Balakcieff, Covaceff, Gabrowski, Rafailoff, Pacedzieff, Lozanoff, Baicuceff, Angheloff.

In urma acestei victorii, Cehoslovacia totalizând trei puncte (6:1 goalaverage) — din cele două matchuri, față de un punct realizat de Bulgaria (1:6 goalaverage) — s'a calificat pentru optimile de finală ale Cupei Mondiale, unde va întâlni Olanda. (Matchul va avea loc la 5 Iunie la Le Havre).

D. Armand Călinescu a asistat la matchul Venus-Ungaria B

Matchul Venus-Ungaria B, disputat eri pe arena Venus, a fost onorat cu prezența d-lui Armand Călinescu, ministrul nostru de interne.

D-sa, un fervent admirator al footballului, a urmărit și a aplaudat frenetic victoria românilor,

SPECTACOLE

CINEMATOGRAFE

ARO: 100 de băeți și o fată, jurnal și completare.
CAPITOL: Parada Nebunilor, Frații Ritz, jurnal Eclaire, O. N. T. și completare.
CARLTON: Cuceritorul.
SCALA: Rosalie și jurnal Paramount.
SELECT: A opta nevastă a lui Barbă Albastră.
SAVOY: S'a născut un imperiu
TRIANON: 3 la 1 în dragoste și Așii foot-ball-ului din Austria, jurnal și completare.
FEMINA: Nostalgie și Jurnal Fox.
REGAL: Minciuna Ninei Petrowna și jurnal Paramount.
PALAS BULEVARD: Program premiere 7 desene animate colorate Silly Simphonies și Banda Veselă.
na și jurnal Paramount.
A. R. P. A.: Pat și Patachon în Paradis pe scena: Pat și Patachon, clovni muzicali.
ROXY: Parada Nebunilor. Frații Ritz, jurn. Eclaire. O. N. T. și completare.
CORSO: Cel mai bun prieten. Jurnal și completare.
ELISÉE (str. Doamnei 11): 3 la 1 în dragoste și Așii foot-ball-ului din Austria, jurnal și completare.
ATENEUL TEI: Prințesa Patinajului și Ultima aventură a lui Buffallo Bill.
AIDA (Rahovei 151): Farmecul Boemei și Monstrul galben.
AMERICAN (Cal. Moșilor 221): Veninul și Singur la nevastă.
ASTRA: Sing-Sing și Nunta cu Repetiție.
BARCELONA (Str. Măgurele 123): Tarantela, jurnal și completare.
COTROCENI: Orizontul pierdut și Tarzan.
CARMEN: Căpitanii curagioși, Războinic și Fulger cu calul și câinele minune și Banda veselă.
CENTRAL (13 Septembrie 196). Marșul de noapte și Născută pentru dans.
CITY: Ogorul și Lucreția Borgia.
DACIA: Contesa Walewska și Mormântul lui Gingis Kan.
DIANA: Sherlok Holmes și Borneo.
DICHIU: Bozambo și Clipe de rătăcire.
DORY (Crângași 42): Escadrila de noapte și Căsătorie americană.
EDISON: Uraganul și Misteriosul Bill Cody.
FORUM: Necunoscuta și Frații Marx la curse.
FLORIDA: Ultima misiune a Macului roșu și Eroul din Arizona.
FRANKLIN: Escadronul alb și Noaptea fericirii.
GLORIA: Victoria, Suverana Angliei și Valetul și contesa.
IZBANDA: Prințesa Tarakanova și jurnal.
ILEANA (Strada Avrig Nr. 1): Regele din Pecos și Invitație la Dans.
LILLY (Rahovei 236): Virginia în umbra morții, Cei 7 eroi, și trupa de reviste Stoenescu.
LOLICA: Prinț și cerșetor și Primejdie de moarte.
LIA (Grivitei 196): Contesa Walewska și Inima mea plânge.
LUCIFIER (Dudești 97): Chemarea cea mare și Drapelul galben.
LIZEANU (Str. Lizeanu Nr. 19): Legiunea neagră și „Havaiana" și revistă.
MARCONI: Corsarul, completare, jurnal și trupa Nedelanu-Violeta Ionescu.
MARNA: Prizonierul din Zeuda, completă și trupa de reviste.
MODEL: Orizontul pierdut și Omul
MILANO: Contesa Walewska și Dinky.
NISSA (fost Lido): Farmecul Bohemei și Monstrul Galben.
OMNIA: Legiunea Africană și Frații Marx la curse.
ODEON: Shirley Temple în Eldi fetița munților și Tarzan.
ORFEU: Drumul spre frontieră și Vânzătorul de Păsări și Stan și
PARIS (Rahovei 118): Domnița din Câmpina.
PACHE: Tarantela și Stan și Bran și o completare colorată.
RAHOVA: Veninul și Singur la nevastă.
REX: Heidi, fetița munților și Tarzan, eroul junglei.
SPLENDID: Când o spioană iubește și Tarzan, eroul junglei.
TRIUMF (Griviței 335): Tarantela și O comedie cu Stan și Bran
TOMIS: Mazurka albastră, jurnal și completare.
UNIC (Piața Filantropia): India în flăcări și Scipio Africanul.
VENUS: Golgotha, Rose Marie și Insula groazei.
VOLTA BUZEȘTI: Califul din Bagdad și Eroul junglei.
VOLGO-DOROBANȚI: Uraganul și Troika.

CITIȚI
„VESELIA"

SKI

Cupa Bucegilor a obținut un strălucit succes

Tânărul Binder (K. S. V.) și clubul I. A. R. au fost cei doi glorioși învingători ai cursei de eri

Sezonul de ski care s'a încheiat eri, prin desfășurarea marei curse pentru Cupa Bucegilor, a însemnat un nou triumf pentru tânăra grupare Ski Club București și un prilej de afirmare pentru tânărul brașovean de la K. S. V. Binder, a cărui victorie obținută eri îl consacră ca un element de mare valoare.

A doua ediție a clasicei coborâri de pe valea Cerbului a obținut un strălucit succes; o vreme splendidă, o zăpadă excelentă și un public cum nu a văzut niciodată cabana dela „Omul", au asigurat acestei competițiuni, condițiuni excelente de desfășurare.

Prin bunăvoința Turing-Clubului Român toți concurenții au putut dormi la casa dela Omul, ceeace anul trecut nu s'a putut realiza.

La ora 9 dimineața d. Filică Pascu a pornit la marcarea pârtiei, care pleca din fața casei T. C. R. (2504 m.) și urma Valea Cerbului sfârșind la cota 1500 m. Coborârea a măsurat o lungime de circa 3 km. cu o diferență de nivel de aproape 1000 metri.

Timpul excelent și zăpada de bună calitate au ușurat munca organizatorilor.

La ora 10,35 a pornit să deschidă pârtia Ciocoiu (S.C.P.), care deși obosit a realizat o frumoasă performanță. Pe parcurs, la punctele cele mai grele, acolo unde concurenții trebuiau să arate adevăratele lor calități numeroși spectatori au ținut să încurajeze pe skieuri.

La ora 10,40 s'a dat plecarea primului concurent, iar apoi din minut în minut au plecat restul concurenților.

La start au funcționat d-nii: av. Nicolau și dr. Andreescu iar arbitru a fost d. prof. Ion Coja, la sosire d-nii: B. B. Assan și I. Gaizer, pe parcurs numeroase puncte de control, iar serviciul sanitar a funcționat sub supravegherea d-lui dr. Ghiulamila ajutat de un post sanitar.

O VICTORIE NEAȘTEPTATA ȘI UN TIMP EXCEPȚIONAL

Coborîrea de pe Valea Cerbului constitue, fără îndoială, cea mai grea probă de ski, care se organizează în țara noastră, și ea are darul să consacre în fiecare an pe cel mai bun coborîtor.

In acest an lupta se anunța aprigă:

Covacsy (B.T.E.), Toma Boerescu și Covaci (I. A. R.) și Ciocoiu erau cei mai serioși pretendenți pentru acest mult invidiat titlu.

Kovacsy și Ciocoiu nu au luat parte în mod oficial, iar Boerescu și Covaci au trebuit să se plece în fața unui tânăr care eri a făcut o cursă de toată frumusețea — este vorba de Binder dela K. S. V.

Dacă victoria lui Binder a surprins, nu mai puțin a impresionat timpul în care a reușit acest tânăr să coboare, timp care a întrecut cu aproape cinci minute cel mai bun timp anul trecut; este drept că zăpada a fost excelentă și vremea cum nu se poate mai potrivită.

Dintre ceilalți concurenți vom remarca o serie de elemente cari eri au reușit să se impună ca excelenți coborîtori:

Thys, Cojocariu, Vlaicu și Contes.

In general, clasa concurenților din acest an a fost superioară celei de anul trecut. Se observă un sensibil progres în tehnica skieurilor noștri, consecință a unei pregătiri mai metodice.

Pe cluburi: echipa I.A.R.-ului a reușit în acest an să câștige cupa O.N.T., iar Binder, câștigând primul loc, și-a însușit cupa Paula B. Assan.

Iată rezultatele tehnice:

INDIVIDUAL

1. **Binder (K.S.V.)** 2 m. 21 s. 1.
2. **Boerescu (I.A.R.)** 2 m. 26 s. 3.
3. **Thyss (K.S.V.)** 2 m. 56 s. 2.
4. **Covaci (I.AR.)** 2 m. 58 s. 4.
5. **Cojocariu (I.A.R.)** 3 m. 18 s. 2.
6. **Vlaicu (S.C.B.)** 3 m. 21 s. 3.
7. **Conteș (Caraiman)** 3 m. 24 s. 2.
8. **Moldovanu (I.A.R.)** 3 m. 35 s. 2.
9. **Walter (S.C.B.)** 3 m. 38 s. 1.
10. **Wolkens (B.T.E.)** 3 m. 46 s. 3.
11. **Imre (B.T.E.)** 3 m. 54 s. 2.
12. **Szabo (B.T.E.)** 4 m. 03 s. 3.
13. **Hamar (Encian)** 4 m. 20 s. 2.
14. **C. Doboșiu (C. T. Banat)** 4 m. 27 s. 1
15. **Mircan (I.A.R.)** 5 m. 14 s. 2.
16. **Nan (S.C.B.)** 6 m.48 s.
17. **Morțun (S.C.B.)** 6 m. 48 s 1.
18. **Baciu N. (S.C.B)** 7 m. 28 s. 4.
19. **Stănescu C. (Dor de Ducă** 7 m. 38 s. 2.
20. **Puiu C. (Metrom) L. C.** 6 m. 11 s. 2.

PE CLUBURI

1) **I. A. R.**
2) **S. C. B.**
3) **B. T. E.**
4) **K. S. V.**
5) **Encian.**
6) **Dor de Ducă.**

U. F. S.R.-ul se mută

Noul sediu: strada Cantacuzino No. 31

Astăzi și mâine, „Uniunea Federațiilor Sportive din România" și toate federațiile cari își aveau sediul în imobilul din str. Atena Nr. 11, își vor muta secretariatele și toate scriptele în noul local închiriat.

IN STR. CANTACUZINO No. 31

Noul local a fost ales în str. Cantacuzino No. 31 în casa Maltezeanu.

La dispoziția U. F. S. R.-ului și celorlalte federațiuni va fi tot etajul I.

In acest etaj, se vor muta biurourile U. F. S. R. și secretariatele celor 14 federațiuni afiliate.

Federațiile de rugby și tennis își vor avea sediul tot în acest imobil, însă la etajul II la Petrolmina, unde au fost și până acum.

Federația de foot-ball nu face parte din cele 14 federații ce-și vor avea sediul în str. Cantacuzino 31, ci va rămâne tot în str. Niculae Bălcescu.

Volley-basket-ball

Rezultatele turneului dela A. O. S.

Eri s'a disputat pe terenul A. O. S., turneul fulger de basket-ball organizat de grupările Aurora și O. C. B.

Deși se prevedea acestui turneu un succes deplin, așteptările n'au fost confirmate. Cauza a fost retragerea echipelor C. F. R. și Telefon Club, care au făcut ca matchurile primei serii să fie complect lipsite de interes. Organizarea a fost destul de bun, singurul lucru care, a nemulțumit pe participanți a fost terenul extrem de neregulat și alunecos, și panourile ale căror stâlpi fiind chiar la marginea tușei stingherea enorm trasul la coș.

Din cauza aceasta s'au întâmplat două mici accidente. De altfel unul din aceste accidente a determinat echipa feroviară să se retragă din competiție.

In ce privește pe participanți o notă bună, toate echipele prezentându-se în formații complete și bine organizate, lucrul ce se vede destul de bine din scorurile realizate care contrar așteptărilor au fost extrem de mici, dovadă lupta strânsă și dorul de victoria al fiecărui participant. S'au înscris zece echipe ceea ce a determinat pe organizatori să le împartă în două serii pe care, sorții le-au desemnat-o astfel.

SERIA I

C. F. R.
Telefon Club
Sportul Studențeasc II.
Aurora
O C. B. II

SERIA II

Sportul Studențesc I
O. C. B. I
Energia
Radu Vodă
U. S. C.

REZULTATELE OBȚINUTE
SERIA I-a

Aurora - Telefon Club 4—2 (1—0).
Sportul Studențesc II—C.F.R. 10—5 (4—1).
Sportul Studențesc II—O.C.B. II 9—4 (9—2).
Aurora—Sportul Studențesc II 8—4 (4—2).

SERIA II-a

Sportul Studențesc—Energia 26—8 (14—2).
O. C. B.—U. S. C. 12—9 (0—3)
Energia—Radu Vodă 4—3 (2—0)
Sportul Studențesc— U. S. C. 40—6 (22—0).
O. C. B.—Radu Vodă 16—10 (6—2).
Sportul Studențesc—O. C. B. 44—16 (20—10).

In urma acestor rezultate a intrat în finală din seria I-a Aurora iar din seria II-a Sportul Studențesc.

Universitarii au învins cu 20—5 (4—2) câștigând astfel cupa pusă în joc.

Primele echipe dela categoria doua din cele două serii, Sp. Studențesc și Energia, au jucat finala pentru plachetă. Și aci Sportul Studențesc a învins cu 8—4 (5—2), câștigând astfel placheta.

ASTAZI TURNEUL DE VOLLEY-BALL

Astăzi se va disputa pe același teren turneul de Volley-ball masculin care era programat pentru prima zi de Paști, dar care a fost amânat din cauza timpului nefavorabil, rezervat echipelor de toate categoriile.

Tot odată se va desfășura și turneul de Volley femenin. Inscrierile primindu-se până la ora 9.

Natație

INTALNIREA

dintre unguri și italieni s'a sfârșit cu victoria primilor

La Torino s'a desfășurat o reuniune nautică în cursul căreia patru înotători unguri, în frunte cu Csik, campionul olimpic pe 100 metri, au înfruntat o selecționată a Italiei.

Deși formația mobilizată de italieni reprezenta tot ce are Italia mai bun în această specialitate, victoria a fost o pradă ușoară pentru oaspeți.

Maghiarul Csik a câștigat în 59 sec., proba pe 100 metri înot liber, Lengyel a triumfat în 1 min. 13 sec. 3, în proba de 100 metri spate, Groff a câștigat în 2 min. 18 sec. 8 cursa pe 200 metri liber și echipa de stafetă a Ungariei a sfârșit prima în întrecerea de 3x100 metri, realizând timp de 3 min. 34 sec. 2.

„BREACK

LEADERII A. M. E. F. A. ŞI RIPENSIA INVINŞI CATEGORIC

AMANDOI INSĂ IŞI PASTREAZA POZIŢIILE IN CLASAMENTE

Dacia Unirea revelaţia etapei de Duminică

Chinezul şi Juventus, în luptă pentru locul 4, au pierdut câte un punct

Ante-penultima etapă a Diviziei Naţionale A s'a soldat cu rezutate surprinzătoare, chiar senzaţionale, dacă ţinem seamă de faptul că ambii leaderi au fost învinşi. Iată doar, aceste rezultate :

Brăila: Dacia Unirea-AMEFA 4—2 (4—1)
Arad: Gloria-Ripensia 4—2 (4—1)
Bucureşti: Juventus-Vulturii 2—2 (2—1
Timişoara: Chinezul-Phoenix 1—1 (0—1
Bucureşti: Venus-A.C.F.R. 7—0 (1—0)
Bucureşti: Unirea Tr.-Olympia 2—0 (1—0)

Cu alte cuvinte, din 6 matchuri 4 surprize.

Incontestabil, cea mai mare este cea de la Brăila, unde AMEFA a cedat în mod categoric codaşei Dacia Unirea. Cu acest eşec arădenii şi-au redus la 25% şansele de a cuceri titlul de campion al seriei a I-a.

Victoria, mai ales, şi apoi Rapid candidează acum cu şanse egale cu ale AMEFA-ei la titlu.

In schimb, Dacia Unirea a scăpat definitiv de lanternă, asigurându-şi participarea în turneul de calificare.

A doua surpriză, a furnizat-o gloria, care a dispus net de Ripensia.

E drept că timişorenii — de câtiva ani încoace — n'au reuşit să câştige la Arad.

In plus, Ripensia n'a ambiţionat jocul ştiind că situaţia nu-i va fi ameninţată de o înfrângere.

In fine, în cadrul luptei pentru locul 4, Chinezul şi Juventus n'au ştiut că profite de avantajul terenului, terminând la egalitate—respectiv — cu Phönix şi Vulturii. Totuşi lupta nu-i consumată, d'abia de acum încolo urmând să fie mai pasionantă.

Victoriile Venusului şi Unirea Tricolor, normale dealtfel, au constituit lupte lipsite de interes.

Clasamentele au luat următoarele aspecte :

SERIA I-a						
AMEFA	17	11	2	4	45:25	24
Victoria	16	10	3	3	39:20	23
Rapid	16	10	2	4	35:16	22
Phoenix	16	8	2	6	26:26	18
Unirea Tr.	17	6	6	5	32:34	18
Chinezul	16	8	10	7	51:34	17
C. A. O.	16	5	4	7	26:28	14
Dacia-Un.	17	4	2	11	21:45	10
Jiul	16	3	3	10	18:42	9
Olympia	16	3	2	11	17:43	9

SERIA II-a						
Ripensia	17	14	0	3	60:24	28
Venus	17	11	3	2	59:16	27
Gloria	17	9	5	3	40:23	23
Juventus	16	6	4	6	25:29	16
Sp. Stud.	15	6	3	6	27:29	15
Universit.	16	6	2	8	29:46	41
Vulturii	17	6	1	10	23:40	13
A. C. F. R.	16	4	3	9	23:38	11
Crişana	15	4	1	10	18:29	9
Dr. Vodă	16	3	0	13	21:51	6
latea 1	nrdl		urdl		dnrdludm	

Dacia-Unirea, revelaţia etapei

Brăilenii au învins pe merit AMEFA cu 4-2 (4-1)

Leaderii au primit 3 goaluri în 4 minute

Brăila, 24 (prin telefon). - **Intâlnirea, Dacia Unirea-A. M.E.F.A. a atras un public cifrat la 2000 de spectatori.**

Terenul s'a prezentat în bune condiţiuni, dar un vânt puternic a influenţat jocul, care, astfel s'a desfăşurat într'o alură rapidă.

Gazdele au reuşit o senzaţională, dar binemeritată victorie la scorul de 4—2 (4—1).

Raportul de cornere: 6—5 pentru Dacia Unirea.

Jocul a început nervos mai ales din partea arădenilor. Scorul a fost deschis în min. 20, când Weisz, interceptând o pasă a lui Goldenberg, înscrie imparabil.

Egalarea însă survine curând. A.M.E.F.A. atacă vijelios.

Leb demarează şi shooteaza puternic.

Balonul ricoşează din piciorul lui Stanciu în goal peste Manu.

A.M.E.F.A. continuă să atace, dar ratează mereu. Şi nu i-a fost de bine.

Căci în min. 40 Sadowsky respinge de două ori consecutiv două shooturi puternice.

La ultimul, Goldenberg intervine şi marchează.

După un minut, o combinaţie Weisz-Goldenberg a permis lui Zimcea să majoreze scorul la 3—1.

Iar în min. 44, tot Zimcea, stabileşte rezultatul reprizei spre marea surprindere a publicului şi a... oaspeţilor.

La reluare, A.M.E.F.A. are vântul şi atacă puternic punând pe Manu la grea încercare.

Se joacă în careul gazdelor, unde Pernecky se face remarcat prin multe... gafe. El însă, reduce handicapul în min. 80, când marchează la un corner bine bătut de Bătrân.

Din acest moment, Dacia Unirea îşi revine şi domină. Insă, în ultimele minute, obosiţi de eforturile depuse, brăilenii cedează şi se lasă dominaţi. Dar rezultatul nu se schimbă.

Dacia Unirea a meritat victoria, întreaga echipă jucând cu un elan extraordinar. A.M.E.F.A. a jucat nervos, primind goaluri imparabile. S'au remarcat doar Bătrân, Prassler, Szurdy şi Sadowsky.

D. Costel Rădulescu a condus bine următoarele formaţii:

Dacia Unirea : Manu-Zukerman, Stanciu-Varady, Bonaţiu, Uriciuc-Cavadia, Zimcea, Weisz, Oprea, Goldenberg.

A.M.E.F.A. : Sadowsky - Covaci, Gaika-Szurdi, Szabo, Szaniszlo II-Cucula, Leb, Pernecky, Prassler, Bătrân.

Leaderul a pierdut...

Gloria, în formă şi în mare vervă

de shoot, a dispus cu 4-1 (2-1) de o Ripensie fără vlagă

ARAD, 24 (prin telefon). In faţa a 3.500 de spectatori şi pe teren puţin desfundat, matchul Gloria—Ripensia a prilejuit un joc mare.

Gazdele, într'o formă excelentă şi în senzaţională vervă de shoot, au învins pe leader cu 4-1 (2-1).

Gloria a dominat aproape tot timpul, jucând cu mult elan.

Inaintaşii, contrar obiceiului, au fost într'o surprinzătoare bună dispoziţie. Au tras tot timpul şi din orice poziţie, punând pe Pavlovici la grea încercare şi în situaţii extrem de dificile.

Ripensia a depus eforturi disperate să câştige din teren, dar înaintaşii săi au ajuns la poarta lui Theimler.

Şi aceasta din cauza halfilor şi fundaşilor adverşi, cari au jucat excelent.

Dealtfel, timişorenii au jucat slab, plictisiţi, fără vlagă.

Scorul putea fi şi mai mare, dar Tudor şi Mercea au ratat câteva ocazii.

Punctele au fost marcate în ordinea următoare : Igna (min. 23), Dobay (min. 27) şi Henegar (minutele 38, 69 şi 75).

S'au remarcat : Dobra — cel mai bun de pe teren — Variassy, Volintir, Lupaş, Igna şi Henegar dela Gloria; Bürger, Chiroiu şi Marcu de la Ripensia.

A arbitrat foarte bine d. Huniade.

FORMAŢIILE:

Gloria: **Theimler, Variassy, Volintir, Baici, Dobra, Lupaş, Igna, Tudor, Fritz, Henegar, Mercea.**

Ripensia: **Pavlovici, Bürger, Chiroiu, Nagy, Cotormany, Gall, Bindea, Sepi, Marcu, Ciolac, Dobay.**

Pe drumul turneului de calificare

Chinezul nu a reuşit decât un penibil 1-1 (0-1) în compania Phoenixului

Timişoara, 24 (prin telefon). — Mult aşteptata întâlnire dintre Chinezul şi Phoenix, s'a consumat astăzi în localitate în faţa a 2.500 spectatori, cari au venit să încurajeze pe localnici, de oarece de rezultatul acestui match depindea posibilitatea ocupării locului patru în clasament.

Intâlnirea a fost palpitantă şi putea fi câştigată de orişicare dintre combatanţi.

CUM AU DECURS OSTILITAŢILE

Jocul începe în nota de superioritate a Phoenixului, care însă nu-şi poate concretiza în goaluri superioritatea fiind urmărit de ghinion.

In minutul 30 oaspeţii au o frumoasă acţiune, când Sereny III trage puternic, însă mingea se opreşte în bară.

Şapte minute mai târziu, Stetz reuşeşte să deschidă scorul.

Până la sfârşitul reprizei ambele echipe beneficiază de situaţii favorabile de marcare, cari însă sunt ratate.

La reluare, Chinezul îşi revine şi atacă viguros, însă fără rezultat.

Totuşi, în minutul 60 Bajusz reuşeşte să egaleze cu capul, dintr'o pasă primită dela Szilard.

A fost cel mai frumos goal al partidei.

D. Emil Kroner a arbitrat bine, sancţionând toate brutalităţile, altfel ar fi luat naştere un scandal enorm.

ECHIPELE: Chinezul: **Roşu, Tiefert, Kol, Naghy, Hoffman, Demetrovici, Szilard, Klimek, Thierjung, Bajusz, Tabacu.**

Phoenix: **Hevessi, Aardoş, Hotzman, Damian, Ghidali, Sereny II, Sereny IV, Teleky, Sereny III, Belay, Stetz.**

De Sf. Gheorghe

Juventus s'a mutat în locul 4

deşi a făcut numai 2-2 cu Vulturii din Lugoj

Teren Venus, bun.

Timp frumos.

Au marcat: Mustetiu (V) minutul 7, Palmer (J) minutul 19, Vulcănescu (5) minutul 34 şi Schira (V) minutul 47.

Lovituri de colţ : 10—5 pentru Juventus.

FORMAŢIILE.

Juventus: **Endreffi—Cotruţă, Dragomirescu—Korony (Dunăreanu), Braun, Brandabura—Oană, Dunăreanu (Korony), Zăinescu, Palmer şi Vulcănescu.**

Vulturii: **Pfeillinger—Cionca, Pascu—Hambalgo, Cipay, Hlavaty (Mustetiu)—Schira, Popescu, Iorga II, Mustetiu (Hlavaty) şi Mayer II.**

Arbitrajul d-lui Ritter (Timişoara) mulţumitor.

Un rezultat echitabil.

Acest rezultat este perfect echitabil, nici una din echipe nemanifestând o superioritate netă.

Teritorialiceşte, roş-albaştrii au dominat ceva mai mult decât oaspeţii, însă acest lucru nu este suficient pentru a părăsi terenul învingători.

Şi unii şi alţii au ratat ocazii bune.

ECHIPELE

VULTURII nu au mai fost „găinile" din matchul cu Venus. însă lipsa unui centru înaintaş, Sâmbătă, lugojenii, mult mai buni, au atacat cu convingere, i-a privat de victorie.

Iorga II, singurul care a făcut opinie separată, din lotul de 11 lugojeni, a fost încet şi nesigur pe balon, nu a deschis aripele, lucru care se cere în primul rând unui centru înaintaş, iar shootând nu l-am văzut de prea multe ori.

Şi păcat, căci are două aripi bune în special Schira, care este un element excepţional.

JUVENTUS.

Roş-albaştrii au jucat mai bine ca în ultimele două eşiri, mai ales în prima repriză au dominat insistent datorită jocului făcut de aripa dreaptă Oană şi Dunăreanu, care au fost din nou cei mai buni oameni ai atacului.

Au combinat minunat, dar punctele au fost marcate de aripa stângă, Palmer—Vulcănescu, care în timpul jocului nu au reuşit nimic, cu excepţia goalurilor marcate. Zăinescu în centru a fost bun, nu a avut însă cola-

(Continuare in pagina 4-a)

De Sf. Gheorghe

Juventus s'a mutat în locul patru

deşi a făcut numai 2-2 cu Vulturii din Lugoj

Urmare din pag. 3-a

boratori, pentru a realiza mai mult. Linia de mijlocaşi cârpită cu Korony — mai slabă ca de obiceiu!

CUM S'A DESFAŞURAT JOCUL

După ce d. Ritter a fluerat începutul jocului, Juventus atacă, combină şi timp de cinci minute se joacă numai în jumătatea de teren a oaspeţilor.

Câteva lovituri de colţ şi shooturi, sunt apărate cu uşurinţă de Pfeillinger.

De abia în minutul 7, Vulturii reacţionează puternic. Şi atunci când nimeni nu se aştepta, Schira deschis de Cipay centrează impecabil, Musteţiu caim stopează balonul şi dela 10 metri trimete un shoot plasat care a şters bara, oprindu-se în plasă.

1—0 PENTRU VULTURII

Juventus reacţionează însă anemic. Linia de mijlocaşi nu dă satisfacţie.

In special Korony trimete regulat balonul în aut.

Două lovituri de colţ bătute de Oană şi Vulcănescu, nu aduc nici o modificare scorului.

In minutul 17, Vulturii evadează din nou, Mayer este foultat de Cotruţă; bate Hlavaty şi Popescu reia afară.

Două minute mai târziu Palmer primeşte mingea dela Braun pe linia de centru, pleacă singur cu ea şi nejenat, dela 20 de metri, expediază o bombă în colţul drept al porţei, pe care Pfeillinger nu o mai poate reţine. 1—1.

Ne aşteptam ca Vulturii să reacţioneze, însă tot Juventus e acela care atacă, obţinând câteva lovituri de colţ dar care rămân neexploatate. In minutul 22 Schira este deschis bine, demarează şi după ce trece de Brandabura centrează, Musteţiu nu opreşte balonul şi astfel, pierde o ocazie bună de marcat. Era aceiaşi situaţie ca în momentul în care au deschis scorul. Jocul se mută la poarta Vulturilor.

Lugojenii se apără bine; fundaşii şi portarul ajutaţi mai ales de Cipay ţin piept atacurilor juventiste. In minutul 30, Cipay pasează lui Popescu care deschide pe Schira. Acesta intră în careu, Brandabura îl atacă şi cade pe balon cu mâna, se tăvăleşte atingând iarăş mingea cu mâna, însă d. Ritter nu acordă penalty, deşi fusese vizibil.

In minutul 34 — Oană trage puternic.

Pheillinger însă nu poate reţine şi Vulcănescu trage puternic, marcând al doilea goal pentru Juventus.

Lugojenilor li se iveşte ocazia de a egala în ultimele momente ale primei reprize, însă Iorga II trage peste bară. In partea doua a jocului, la Juventus Dunăreanu schimbă cu Korony, iar la Vulturii, Hlavety trece inter, iar Musteţiu mijlocaş.

Jocul este mai animat, oaspeţii jucând foarte bine.

In minutul 47, Iorga îl deschide pe Schira şi acesta demarează, trece de Dragomirescu şi dela câţiva metri, trage, marcând pe sub Endreffi, care eşise din poartă.

JUVENTUS—VULTURII 2—2

Incurajaţi, oaspeţii continuă să atace şi în minutul 51, Popescu e oprit noreglementar de Dragomirescu, lovitura liberă e bătută puternic de Mayer, iar Endreffi nu poate decât să respingă afară.

Lovitura de colţ nu aduce nici un rezultat. E rândul Juventusului să atace, însă aripa stângă Palmer-Vulcănescu pe care se joacă nu poate realiza nimic.

In minutul 71 Oană se strecoară şi trage puternic, Pfeillinger însă e la post.

Un foult, bătut de Dunăreanu, e reluat alături de Vulcănescu.

In minutul 81, Vulcănescu centrează şi Oană reia vollé, dar Pfeillinger apără.

CUM AU JUCAT

Endreffi a apărat bine, goalurile primite nu i se pot imputa. Dintre fundaşi, Dragomirescu a fost mai bun decât Cotruţă. Linia de mijloc a avut cel mai bun om în Brandabura. Braun slab, Korony la fel.

La înaintare, Dunăreanu Oană şi Zăinescu, au fost singuri cari au contat.

Dela Vulturii: Pfeillinger a fost cel mai bun om al lugojenilor.

Fundaşii Pascu şi Cionca, la fel de utili.

Dintre mijlocaşi s'a detaşat net Cipay, care şi-a servit admirabil înaintarea. La înaintare, Schira a fost de departe cel mai bun.

S'au mai impus, Popescu şi Mayer.

Al. Popescu

Intr'un match fără nerv

Atacul Venusului, în mare formă,

învins pe A. C. F. R. cu 7-0 (1-0)

Bodola (4), Ploeşteanu (2) şi Petea autorii goalurilor

Sâmbătă după amiază, terenul Venus a găzduit un match interesant în felul lui: Venus-A.C.F.R. Disputat în cadrul diviziei naţionale A, el a prilejuit o veritabilă demonstraţie de foot-ball spectaculos şi de eficacitate. Venus, după un joc excelent — indiferent de forma şi valoarea adversarului — a câştigat cu 7—0 (1—0).

Mărturisim însă, că a fost un match fără nerv, deloc pasionant pentrucă adversarul n'a contat, iar Venus a fost rege pe teren.

A făcut ce-a vrut şi când a vrut.

S'a antrenat chiar şi la o poartă.

Atunci, de ce a fost interesant?

Pentru un singur motiv: pentru prima dată am văzut pe Venus, mai bine zis atacul, jucând timp de 90 de minute în acelaş tempo, adică iute, agresiv şi — în special eficace.

Dacă a plăcut această partidă este numai din această pricină.

Niciodată n'am văzut pe atacanţii negri într'o asemenea dispoziţie de joc. Bodola, continuând cu Petea, Ene şi Ploeşteanu şi terminând cu cabotinul Humis, toţi au fost în mare vervă.

O mică paranteză pentru Humis: lui „Costa" nu i-a reuşit nimic, dar absolut nimic. Vrem să spunem că n'a marcat niciun goal, oricât s'a străduit el şi oricare i-a fost verva. Şi a terminat prin a se enerva, transformându-se din centrul înaintaş ţinta atenţiei întregei asistenţe în prilej de amuzament pentru spectatori.

Remarcăm că în enervarea lui a încurcat deseori atacul. Până a trecut extrema dreaptă, însă....

Şi facem şi o precizare: verva Venusului s'a reliefat puternic nu numai din contrastul cu jocul lipsit de convingere al A.C.F.R.-ului. In mod obicinuit, un match atât de disproporţionat ar fi ocazionat un joc fără ambiţie de ambele părţi. Venus însă, nu s'a lăsat angrenat de jocul slab al braşovenilor ci — indiferent de modul lor de comportare — a furnizat un spectacol plăcut, pe care ne grăbim să-l subliniem. Incăodată însă, meritul revine liniei de înaintare.

Explicaţia acestei verve de 90 de minute: condiţie fizică excelentă şi o linie de halfi aşa cum are nevoe Venus. Evident, trio-ul Bărbulescu-Fieraru-Befa nu poate fi judecat numai după această partidă.

Totuşi, a oferit suficiente dovezi că este singurul care poate asigura echipei echilibrul necesar.

Fieraru a avut o reintrare foarte bună, iar Befa a jucat excelent.

Fundaşii şi Iordăchescu — fără prea multe eforturi — au spulberat orice speranţă a braşovenilor, în rarele ocazii.

A.C.F.R. a jucat aşa cum nu trebue.

Parcă era angajat ca să furnizeze un foot-ball negativ. Jucătorii cu 2—3 excepţii — au jucat fără convingere.

Mai mult, nu aveau nici o coeziune tecinică, ci acea omogenitate sufletească necesară.

In general, braşovenii au făcut o proastă exhibiţie.

N'au avut decât să se apere timp de 90 de minute.

Am reţinut în mod deosebit dela Venus pe minunatul Bodola în formă mare şi pe HALFUL CENTRU Fieraru.

Dela A.C.F.R., bunăvoinţă au arătat doar Strök, Csomag, Costea şi portarul Schrom. Restul..

Au marcat în ordine: *Bodola* (min. 15), *Ploeşteanu* (min. 51), *Bodola* (min. 57), *Ploeşteanu* (min. 64), *Petea* (min. 68), *Bodola* (min. 77) şi iar *Bodola* (min. 89).

De remarcat că 4 din cele 7 goaluri, au fost înscrise cu capul.

D. Ionescu-Ţopé, deşi a avut un match uşor de arbitrat, totuşi a avut scăpări.

VENUS: Iordăchescu, Sfera, Albu, Bărbulescu, Fieraru, Befa, Ploeşteanu (Humis), Petea, Humis (Bodola), Bodola (Ploeşteanu), Ene.

A.C.F.R.: Schrom, Marton, Kuska, Vaida, Costea, Bertha, Hecht (Szekely), Demeny (Hecht), Strök, Szekely (Demeny), Csomag.

Seria I-a are un nou codaş

Unirea-Tricolor a învins cu 2-0 (1-0) pe Olimpia C.F.R.

Egalii de Duminica trecută ai Rapidului s'au comportat lamentabil

S'au văzut deseori echipe pierzând matchuri din cauza unui singur jucător, după cum s'au văzut formaţii câştigând întâlniri în care normal nu ar fi avut nici o şansă, datorită aceluiaş motiv: forma excepţională a 1 sau 2 oameni.

Nu vom căuta să exemplificăm cu fapte din trecut acest lucru, deoarece partida Unirea Tricolor-Olimpia CFR., a dovedit din plin veracitatea acestor afirmaţii.

Venită în Capitală, după senzaţionalul rezultat (0-0) reuşit în compania F. C. Rapidului la Satu Mare, Olimpia a fost o mare deziluzie, pentru acei ce sperau să vadă în ea o echipă cu posibilităţi technice mai avansate şi care alături de Unirea Tricolor, ar fi putut furniza un spectacol, care să satisfacă cel puţin în parte, exigenţele publicului spectator.

Pe teren însă, toate previziunile au fost răsturnate.

In primul rând, Olimpia a dovedit că drawul obţinut în matchul cu Rapid, nu se datoreşte decât comportării excelente a doi jucători: Slivăţ şi Konrad, cari şi în matchul de Duminică au fost singurii ce s'au detaşat de mediocritatea celorlalţi nouă coechipieri.

Fără halfi şi mai ales fără înaintare, Olimpia CFR — care în urma acestei înfrângeri a trecut în coada clasamentului — a dovedit că prezenţa ei în divizia naţională A e inexplicabilă şi că retrogradarea — pe care nu o mai poate evita e binevenită, atât pentru ea, cât şi pentru ceilalţi componenţi ai seriei divizionare respective.

In ceia ce o priveşte pe Unirea Tricolor, deşi lupta sa nu a fost dusă decât contra celor doi jucători pomeniţi mai sus, totuş nu a reuşit să corespundă decât în a doua parte a jocului, când a furnizat acelaş joc, ca şi Venus în matchul cu ACFR.

Adică, antrenament la o poartă.

Totuş carburaţia oboreană nu e încă perfectă.

JOCUL

e început de către bucureşteni, printr'un atac foarte periculos, care permite lui Slivăţ să se remarce din chiar primul minut.

Oaspeţii contra atacă viot însă sunt de o sterilitate enervantă. Totuşi lasă impresia că ar deţine o bună condiţie fizică şi să se întrevadă o luptă frumoasă.

Sucitulescu opreşte chiar câteva atacuri bine închegate ale sătmărenilor.

Totul se rezumă însă nu-

(Continuare in pag. 5)

O fază a matchului reprezentativelor de juniori Bucureşti — Ploeşti, la poarta ultimilor

Cu linia de mijlocaș slabă

VICTORIA
nu a făcut decât 1-1 (1-0) cu
KISPEST

Cluj, 24. (Prin telefon).— **Kispest, în cadrul turneului întreprins, a întâlnit azi în localitate pe Victoria.**

Matchul s'a soldat cu draw, (1-1), la pauză 0-0.

Deși a plouat, terenul a fost în perfecte condițiuni permițând echipelor să practice un joc extraordinar de technic, care a entusiasmat pe cei 3500 spectatori ce au făcut deplasarea.

Victoria ar fi putut câștiga, dacă nu ar fi avut lacuna din centrul liniei de half în care Pall a fost inexistent.

Scorul a fost deschis de gazde în minutul 25, prin Szantay, printr'un schoot ireparabil, tras dela 25 m.

Trei minute mai târziu, Vig. IV aduce egalarea dela 3 m.

Raportul de cornere 4-4.

D-lui Mureșan, care a arbitrat execelent, i s'au aliniat formațiile:

KISPEST: Georgő, Feik, Radky, Szalay, Vorga, Vig, Ujvary, Monostory, Nemes, Deri, Szereni.

VICTORIA: Bornea, Cociuban, Felecan, Chendrean, Pall, Nistor (Căpușan), Pop IV, Szantay, Pop III, Felecan II, Căpușan (Cornea).

Al doilea match la Oradia

Electromos-Crișana 3-0 (1-0)

Oradia, 25 (prin telefon).— **Al doilea match jucat de echipa budapestană Electromos, s'a soldat de data aceasta cu o victorie, dispunând de Crișana cu același scor, cu care în ajun cedase C. A. O.-ului.**

3000 de spectatori au asistat la joc pe un timp frumos.

Electromos începe vijelios, însă Crișana se apără bine.

In minutul 28, Szendroedy printr'un shoot puternic deschide scorul. 1-0 PENTRU ELECTROMOS.

După acest punct, jocul se desfășură mai mult la centru.

Spre sfârșitul reprizei, Crișana își revine, domină dar ratează ocazii excelente prin Szoeke și Malița.

In repriza doua „orădenii" atacă, însă ghinionul și apărarea adversară îi împiedică să egaleze.

In minutul 73 spre surprinderea generală Szendroedy marchează din nou — goalul însă era parabil. 2-0 PENTRU ELECTROMOS.

Crișana reacționează, se joacă mai mult în jumătatea de teren a oaspeților, totuși nu poate înscrie nici un punct

In minutul 90 Kiss înscrie din nou dela 20 de metri. 3-0 PENTRU ELECTROMOS.

Sau remarcat, Bakon, Pazmandy, Szendroedy și Lengyel dela învingători și Szabo, Pintea, Aștileanu, Szoeke și Malița dela învinși.

A condus bine d. Olteanu.

Formațiile:

Electromos: **Bakon, Szüzy, Pozsony, Pazmandy, Colloszvary, Kis, Bakoldy, Toth, Szendröndy, Lengyel, Buzossy.**

Crișana: **Püllok, Szabo, Szaborski, Pintea, Micu, Aștileanu, Naghy, Dvorjak, Szöke, Deleanu, Malița.**

C. A. O.
a recoltat o frumoasă victorie
ELECTROMOS
i-a cedat cu 3-0 (1-0)

Oradea, 24 (prin telefon). **Matchul internațional disputat astăzi în localitate, s'a terminat cu frumoasa victorie a echipei locale C. A. O., care a dispus de Electromos cu 3-0 (1-0).**

Au asistat 2.000 de spectatori, deși timpul era ploios.

Terenul desfundat.

C. A. O. a fost superior, având majoritatea acțiunilor. Oaspeții nu s'au acomodat cu terenul.

Punctele au fost marcate de: Orza (min. 33), Borbil (min. 46) direct din corner și Covaci I (min. 81) cu capul la un corner.

In min. 74, Pazmandy (Electromos) a bătut în bară un penalty.

D. Teofil Morariu a arbitrat excelent.

S'au remarcat: David, Spielmann, Borbil și Orza (C.A.O.). Pazmandy, Lengyel, Szendrödy și Buzassy (Electromos).

FOMAȚIILE:

C. A. O.: David-Borgea, Sarkady-Rengő, Spielman, Borbil-Gezö, Covaci, Juhasz, Orza, Halaty.

Electromos: Bakon-Pazmandy, Palinkas-Kis, Lengyel, Martonossi-Pakozdi, Toth, Szendrödy, Kolozsvari, Buzassy.

Unirea Tricolor a învins
Olimpia C. F. R. cu 2-0

(Urmare din pagina 4-a)

mai și numai la aceste încercări de atacuri.

Pe măsură ce timpul trece, olimpiștii își domolesc alura, permițând astfel gazdelor o dominare din ce în ce mai categorică.

Fără nici un folos însă, căci Iordache pe partea cărui se joacă mai mult, e bine ținut de Bărlea și e apoi de o indolență revoltătoare.

Reacțiunea nu întârzie să se arate din chiar galeria suporterilor, cari îl huiduesc.

In minutul 23, Sucitulescu dă lui Sony Niculescu, care deschide pe Traian Ionescu și acesta după un demaraj impresionant marchează imparabil.

UNIREA TRICOLOR—OLIMPIA 1-0

Până la sfârșitul reprizei, jocul e slab, lipsit de interes

La reluare, deși ne așteptam la o reacțiune a oaspeților, totuși aceștia nu fac altceva decât să se apare disperat.

In toată această repriză, Crețeanu nu a primit mingea decât de trei ori și din acestea o singură dată din partea învinșilor.

Oborenii joacă numai în careul Olimpiei, unde Slivăț și Konrad sunt formidabili.

S'ar putea chiar spune că această întâlnire nu a fost decât o luptă între Unirea Tricolor și acești 2 jucători.

In minutul 53, Traian Ionescu se apropie de poarta lui Konrad, fiind însă jenat, centrează și Sony Niculescu reia direct în plasă.

A fost un goal formidabil, la care portarul învinșilor nu a avut cel puțin timpul să schițeze un singur gest.

După marcarea acestui punct, nu mai există pe teren de cât o singură echipă: Unirea Tricolor.

Toate încercările oborenilor de a ridica scorul însă se opresc în zidul Slivăț-Konrad.

Astfel că sfârșitul matchului îi găsește pe oaspeți sleiți, iar tabela indicând 2-0 pentru bucureșteni.

CUM AU JUCAT

Incepând cu învingătorii, vom vedea că în tot timpul

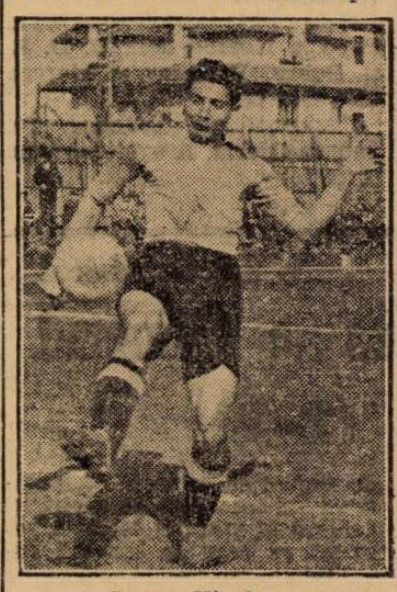

Sonny Niculescu

celor 90 de minute, Crețeanu nu a avut de apărat decât 3 mingi. Nu se poate spune deci, nici că a fost bun, nici slab.

Fundașii, atât cât au avut de lucru, s'au achitat conștiincios.

Din linia de mijlocași, se detașează net Sucitulescu, care a fost alături de Sony, Traian Ionescu și Cârjan, cel mai bun jucător al învingătorilor.

Mulțumitor Boteanu.

Trecând apoi în lagărul proaspeților deținători ai lanternei, nu vom avea de cât să complectăm cele spuse la începutul acestei cronici. Astfel, pe lângă Slivăț și Konrad, cari au fost cei mai buni oameni depe teren s'a mai impus fostul juventist Bărlea.

Restul slabi, slabi până la inexistență.

D. Constantinescu (Cluj) a condus foarte bine, următoarele

FORMAȚII

UNIREA TRICOLOR: Crețeanu; Covaci, Iliescu; Cristescu, Sucitulescu, Boteanu; Tr. Ionescu, Alexandrescu, Sony Niculescu, Cârjan, Iordache.

OLIMPIA CFR.: Konrad; Slivăț, Roșianu; Bărlea, Astaluș, Micu; Prassler, Pop, Giurgiu, Floeraș și Noteanu.

T. Alexandrescu

Juventus va suspenda pe Zăinescu
pe 6 luni?

Matchul Juventus-Vulturii, disputat Sâmbătă și terminat cu un rezultat slab pentru roș-albaștrii (2-2), a avut un epilog care va aduce consecințe catastrofale.

Anume, imediat după joc, în cabină, între Zăinescu și Oană a avut loc un schimb de cuvinte destul de violent care s'a terminat chiar cu o „punere la punct" a lui Oană.

Sesizându-se de acest conflict, conducerea va lua măsuri contra lui Zăinescu. După informațiile noastre, pedeapsa va consta într'o suspendare pe 6 luni pentru indisciplină. In acest sens s'a pronunțat un marcant conducător juventist imediat după încetarea ostilităților.

După infrangerea dela București

A.C.F.R. a făcut 2-2 cu Kispest

La pauză scorul era alb

Ieri după amiază s'a disputat la Brașov matchul dintre A. C. F. R. și Kispest din Budapesta.

Deși pronosticurile indicau o partidă dezechilibrată, pestanii fiind socotiți superiori A. C. F. R.-ului, pe teren formațiile au fost egale, românii compensând plusul de technică al ungurilor prin elan și energie.

JOCUL

Chiar de la început Kispest atacă iar localnicii intimidați de faima oaspeților se lasă dominați.

Pentru puțină vreme, căci încurajați de public, își revin și atacă la rândul lor, fără a putea concretiza, din cauza ineficacității liniei de atac. Tot timpul primei reprize trece în avantajul teritorial al A. C. F. R.-ului care obține cinci lovituri de colț fără să poată transforma ceva.

Partea a doua a jocului, debutează prin atacurile insistente ale oaspeților cari înscriu primul punct în minutul 49 prin Nemeș.

Kispesta, primind o centrare dela Ujvary trage splendid dela 16 metri nelăsând nici o șansă portarului.

Încurajat de succes, Kispest continuă să atace din ce în ce mai insistent și în minutul 74 Monostory tot dela 16 metri urcă scorul: Kispest-A. C. F. R. 2:0.

Brașovenii încurajați de public își revin și schițează atacuri din ce în ce mai periculoase astfel că în minutul 84, isbutesc să reducă handicapul prin Hecht în urma unei centrări a lui Ströck III.

Patru minute mai târziu Szekelly primind o mingie dela acelaș Ströck III, driblează întreaga apărare a Kispest-ului și egalează.

In ultimul minut Kispestul atacă energic și obține două lovituri de colț consecutive, însă fără să poată să schimbe situația.

Fluerul final găsește jocul în terenul gazdelor.

In general, partida a constituit un spectacol agreabil, ambele echipe practicând un joc frumos, localnicii comportându-se peste așteptări.

D. Lungu (Brașov) a condus bine următoarele echipe:

Kispest: Gergö, Feick, Radkey, Szalay, dr. Varga, Vig IV, Ujvary, Monostory, Nemeș, Dery, Sereny.

A. C. F. R.: Schrom (Kutzky), Kusca, Marton, Costea, Fănescu, Vaida, Szekelly, Hecht, Ströck III, Eugen. Csomag.

S'au remarcat dela A. C. F. R. Fănescu — cel mai bun din 22 — Costea și Marton. iar dela Kispest Gergö, Nemeș și Ujvary.

Dragoș Vodă a învins Iahn cu 3-1 (1-1)

Cernăuți, (25. (Prin telefon). *Azi după amiazi Dragoș Vodă a jucat amical cu Iahn.*

Pe un timp frumos, au asistat 300 de spectatori.

Dragoș Vodă a fost superior tot timpul, însă nu a arătat un joc prea frumos.

Au înscris Panenka în minutul 15, iar Wagner (I) a egalat în minutul 32.

După pauză au mai marcat Panenka în minutul 70 și Sueck în minutul 85.

AMEFA a învins GLORIA C.F.R.,

care a fost foarte periculoasă în repriza II-a cu 7-3 (4-0)

GALAȚI, 25. — Intâlnirea disputată astăzi între A. M. E. F. A., leaderul divizionar și formațiunea locală Gloria C. F. R. a atras pe stadionul gălățean, un public de peste 2000 spectatori.

In prima repriză, jucătorii Gloriei debutează timid și se retrag curând în apărare. Dominarea muncitorilor arădeni, nu întârzie să își arate roadele, Bătrân perforând de trei ori poarta echipei gălățene. Cu puțin înainte de sfârșitul primei reprize, scorul se urcă cu încă un punct, marcat de Leb.

Lucrurile se schimbă în a doua repriză, când A.M.E.F.A. e silită să se retragă în apărare, în fața atacurilor gălățene din ce în ce mai insistente. Incurajați de galerie, localnicii reușesc chiar o dominare categorică, care nu ține însă prea mult. Două penalty-uri acordate Gloriei, sunt transformate de Mihăilescu, iar un shoot frumos al lui Rădulescu, nimerește în plin plasele apărate de Sadovsky.

A.M.E.F.A. marchează și în această repriză trei goaluri, prin Pernecky, Prassler și Szanislo II din „11" m. Faptul că în a doua repriză, au fost trei penalty-uri, arată din plin îndârjirea cu care s'a jucat în această repriză. Gloria C. F. R., jucând al doilea match în două zile, s'a comportat excelent.

Pe un timp frumos, a arbitrat bine d. Rustea din localitate.

Astra (Moreni) a sdrobit Vulturii (Lugoj) cu 7-2 (1-1)!!

Moreni, 25 (prin telefon). **In drum spre Lugoj, Vulturii au întâlnit Astra din Moreni de care au fost surprinzător învinși cu scorul de 7-2, la pauza 1-1.**

Astra a dominat cea mai mare parte a jocului, practicând un joc frumos.

Pentru învingători punctele au fost marcate de Mihai (4), Nicolescu și Ghidriceanu, iar pentru Vulturii Radu și Csipay.

A arbitrat bine d. Niculescu-Ploești.

Derby-ul Brăilei

Dacia Unirea-Franco Româna

1-1 (0-0)

Brăila, 25. (Pin telefon). — Astăzi pe arena Franco-Româna, Dacia Unirea a jucat amical cu Franco Româna, în fața a 1000 de spectatori, producând un joc plăcut.

Cu toate c ăin ajun a dispus de A.M.E.F.A. cu 4—2, astăzi nu a putut să învingă pe Franco, care a jucat foarte

In prima repriză scorul a fost alb, niciuna din echipe nereușind să înscrie.

După pauză Oprea din 11 metri deschide scorul. Franco-Româna reușește să egaleze abia în minutul 88 prin Bodi.

S'au remarcat apărările ambelor echipe, în schimb liniile de atac au fost foarte ineficace în fața porții.

D. Manole Vlahu a condus bine.

Muncitorul-Macabi 3-2 (2-1)

Cernăuți, 25. (Prin telefon). *Muncitorul s'a întâlnit într'o partidă amicală cu Macabi. Jocul nu s'a terminat din cauza unui scandal izbucnit în mnutul 77.*

Până în acel moment Muncitorul conducea cu 3—2.

Brașovia a câștigat campionatul Brașovului

Brașov, 25 (prin telefon). — Ca deschidere la matchul internațional dintre Kispest și A. C. F. R. s'a disputat partida între Brașovia și Vulturii contând pentru campionatul districtual al Brașovului. După un match în care au fost continuu superiori, Brașovia a învins cu 4:1 (2:1). Odată cu acest match Brașovia și-a însușit și campionatul districtual.

Una caldă, una rece

U. D. R. a învins Gloria (Arad) cu 3-1 (3-0)

Reșița, 25 (prin telefon). — Astăzi s'a jucat în localitate partida amicală dintre Gloria Arad) și echipa locală U. D. R. 1000 de spectatori au aplaudat victoria „reșițanilor" care au învins pe „arădeni" în formație complectă (aceiași care au dispus cu o zi înainte de Ripensia). Jocul a fost foarte disputat.

In prima repriză U. D. R. a atacat mai mult și a reușit să înscrie trei puncte prin Koenig în minutul 21, Lakatos minutul 28 și iarăși Koenig în minutul 43.

După pauză Gloria a fost cea care a dominat însă apărarea gazdelor nu s'a lăsat întrecută decât o singură dată în minutul 56, când Mercea a înscris punctul de onoare pentru oaspeți.

S'au remarcat : Otto, Alașiu, Popa și Koenig dela U. D. R. și Dobra, Variassy și Mercea dela Gloria.

Raportul de cornere 6-4 pentru Gloria. A arbitrat bine d. Szilagy.

In match amical

Ripensia a dispus de Chinezul cu 3-2 (2-2)

Timișoara, 25 (prin telefon). — Deoarece Gradjanski nu a mai făcut deplasarea pentru turneul proectat, s'a jucat o partidă amicală între cei doi reprezentanți ai Timișoarei în divizia A; Ripensia și Chinezul. Jocul desfășurat pe arena Electrica în fața a 1500 de spectatori: a fost viu disputat și învingătorul s'a cunoscut abia spre sfârșitul reprizei a doua.

Scorul a fost deschis în minutul 10, în urma unei combinații Naghy-Sepi, acesta din urmă trage și Roșiu scapă în goal 1—0 pentru Ripensia.

După patru minute, acelaș Sepi reia o centrare dela Coracu înscriind cu capul. 2—0 pentru Ripensia.

Chinezul atacă însă abia spre sfârșitul reprizei reușește să egaleze prin punctele marcate de Bajusz în minutul 43, printr'un shoot dela 30 metri, și Szillard în minutul 44, 2—2, rezultat cu care se termină repriza.

In partea doua a jocului Ripensia e puțin superioară Chinezului care joacă cu mult elan.

Punctul victorios e înscris tot de Sepi în minutul 75 când a interceptat cu capul o centrare a lui Beke 3—2 pentru Ripensia.

S'au remarcat dela învingători. Regdon, Deheleanu, Beke, Sepi, Schwartz și Naghy care a fost cel mai bun depe teren. De la învinși numai Roșiu, Bojusz și Hofman au eșit în relief.

A condus foarte bine d. Chiciu.

FORMAȚIILE

Ripensia : **Zombory, Regdon, Chiroiu (Bürger), Oprean, Deheleanu, Bindea, Beke, Naghy, Sepi, Schwartz și Coracu.**

Chinezul : **Roșiu, Molnar, Kohl, Lösöncs I, Hoffman, Naghy III, Szilard, Lösöncs II, Thieyung, Bojusz, Barna (Löwenfeld).**

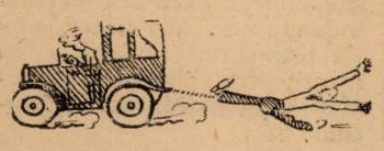

Echipele turneului pascal

Pe teren propriu

Macaby a cedat

cu 4-1 (0-0) în faţa echipei D.V.A. care a fost net superioară

Teren Macabi, bun.
Timp frumos — vânt slab.
1.000 de spectatori.
Au marcat: Giliga, Naciu, Caraman (2) D. V. A. şi Herman (Macabi).
FORMAŢIILE:
D. V. A.: Tyudoki, Ciobotaru, Jana, Lazăr, Pepelea, Halgeu, Tache, Barbaiani, Naciu, Giliga şi Caraman.
MACABY: Schulder, Havas, Şimşinovici, Barach, Grunblatt, Marcus, Lupu, Berger, Blumer, Herman şi Moisescu.

Pe arena „Ciocanul", s'a disputat Duminică dimineaţa partida dintre Macabi şi D. V. A. din Galaţi, pentru campionatul diviziei naţionale B.

JOCUL

D. V. A. are lovitura de începere, însă pierde imediat balonul în favoarea alb-albaştrilor, cari sunt foarte agresivi

Toate atacurile lor, însă, se lovesc de apărarea roşilor, cari nu lasă nimic să treacă.

Toate combinaţiile tripletei sunt sterile, iar rarele shooturi la poartă, sunt apărate excelent de Tyukodi.

Spre sfârşitul reprizei D. V. A. îşi revine şi are câteva atacuri foarte periculoase

Repriza se termină fără a se fi marcat ceva.

După pauză, gălăţenii intră decişi şi în minutul 50 Gilica printr'un shoot fulgerător dela 25 m., deschide scorul. **1-0 pentru D. V. A.**

Incurajaţi de acest succes, gălăţenii atacă insistent, ridicând scorul prin Naciu.

D. V. A.—MACABY 2—0

Gazdele au o scurtă revenire, în care marchează singurul goal prin Herman, la un corner bătut de Moisescu.

D. V. A. reacţionează puternic şi după câteva minute de dominare, Caraman cu un shoot plasat, marchează al treilea punct pentru roşi.

4—1 PENTRU D. V. A.

Oaspeţii stăpâni pe situaţie, combină în voie, în timp ce macabiştii sunt complect desorientaţi.

Cu cinci minute mai înainte de sfârşit, Caraman marchează al patrulea punct al matchului.

In ultimul minut al partidei, Macabi beneficiază de un 11 metri pe care Herman îl bate afară.

Deci partida se termină cu scorul de 4—1 în favoarea lui D.V.A

S'au remarcat dela D. V. A.: Naciu, Pepelea, Caraman, Tyukody şi Take.

Dela Macabi numai Schulder şi Grunblatt.

Clasamentele Diviziei B

SERIA VESTICĂ

C. A. M. T.	22	17	2	3	81:27	36
U. D. R.	21	16	2	3	68:21	34
Mureşul	20	13	3	4	56:28	29
Rov. Griviţa	21	13	1	7	48:39	27
Stăruinţa	20	11	3	6	40:41	25
Tricolor	21	10	4	7	55:40	24
Prahova	21	10	2	9	47:36	23
C.F.R. (Simeria)	21	7	2	12	26:34	16
Victoria	21	7	2	12	23:39	16
Unirea M. V.	22	6	0	16	22:74	12
Şoimii	22	1	2	19	16:58	4
S. G. S.	22	0	0	22	7:71	0

SERIA ESTICA

Tricolor C.F.P.V.	20	15	2	3	66:11	32
Victoria	19	13	3	3	63:20	29
Telefon Club	18	12	2	4	66:27	26
Craiu Iovan	19	11	4	4	38:24	26
Fr. Română	19	11	1	7	50:44	23
Gloria C.F.R.	18	9	2	7	31:26	20
D. V. A.	19	8	3	8	28:37	19
Textila M. W.	19	5	4	10	24:36	14
Sporting	19	5	2	12	27:37	12
Macabi	19	5	2	13	32:55	12
Jahn	22	4	2	16	24:77	10
H. L. A.	17	2	1	14	19:71	5

Bosch

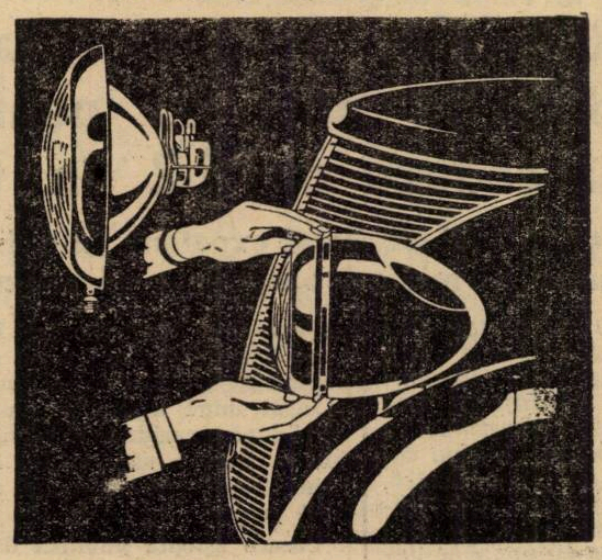

Mai multă lumină
cu oglinda de far BOSCH
Cu bani puţini : randament enorm!

Prin inlocuirea oglinzii originale americane cu oglinda pentru lumină intensă BOSCH — operaţie ce se execută în câteva minute, cu cheltueli minime — măriţi considerabil capacitatea de lumină a farului Dvs. In acest mod sunteţi feriţi de riscuri în călătoriile de noapte. Oglinda BOSCH dă o rază puternică care nu orbeşte. Cereţi oglinda potrivită farului maşinii Dvs., dela **LEONIDA & Co. Bucureşti şi sucursale** şi la magazinele de specialitate din ţară.

Adio titlu de campion

VICTORIA

a pierdut un punct în faţa TEXTILEI 2-2 (0-2)

Iaşi, 24 (prin telefon). — Astăzi s'a disputat în localitate pe arena Regele Ferdinand, matchul contând pentru campionatul diviziei naţionale B între echipa locală Textila şi Victoria din Constanţa.

Pe un timp frumos, au asistat la match 2500 de spectatori, cifră record pentru oraşul nostru.

Matchul a fost viu disputat, mai ales în partea doua a jocului, când constănţenii au făcut eforturi disperate pentru a egala.

In prima repriză Textila atacă şi reuşeşte să înscrie de două ori prin Polak şi Loşek. După pauză, Victoria atacă tot timpul şi reuşeşte să egaleze prin Actis şi Sava.

Oaspeţii meritau să câştige, însă numai ghinionul i-a împiedicat să realizeze acest lucru.

Au jucat bine Actis şi Ion Ion dela Victoria şi Pokol, Vasiliewski şi Barta dela Textila.

D. Ceaureanu a condus bine

FORMAŢIILE

Victoria: Alfon, Ion Ion, Marinescu, Maci, Actis, Boicenco, Pascalide, Bodea, Pop, Dietrich şi Sava.

Textila: Vasiliewski, Pavlowski, Barta, Fleaca, Gabor, Teodoru, Busuioc, Glück, Pokol, Gherasim şi Losek.

C. A. M. T.

a învins uşor VICTORIA cu 3—0 (1-0)

Timişoara, 24 (prin telefon). — Astăzi s'a disputat în localitate matchul pentru divizia naţională B, dintre C A. M. T. şi Victoria (Carei).

Timişorenii au jucat ultimul match din campionat, comportându-se excelent.

Au fost tot timpul superiori, întrecându-şi adversarul în toate compartimentele. Scorul putea fi mult mai mare dacă portarul advers Korody, nu apăra excelent, salvându-şi echipa dela o înfrângere catastrofală.

Au marcat: Reiter (2) şi Jijic II.

Tricolor C. F. P. V. a zdrobit H. L. A. cu 7-0 (3—0)

Rădăuţi, 24 (Prin telefon). — Astăzi în cadrul diviziei naţionale B, Tricolor C.F.P.V. din Ploeşti a dispus de echipa locală H.L.A. cu zdrobitorul scor de 7-0, după ce la pauză conduceau cu 3-0.

Ploeştenii au desfăşurat un joc frumos, în special linia de înaintaşi s'a arătat foarte eficace.

Rovine Griviţa a câştigat dar Tricolor a contestat matchul

CRAIOVA, 24 (prin telefon). — Astăzi s'a disputat în localitate matchul divizionar dintre Rovine Griviţa şi Tricolor (Baia Mare).

Victoria a revenit localnicilor la scorul de 2-1, după ce la pauză erau conduşi cu 1-0.

In prima repriză, deşi Tricolor avea avantajul vântului, jocul a fost egal.

Scorul a fost deschis în min. 12 prin Bekey II.

La reluare, gazdele sunt superioare şi îşi adjudecă victoria prin punctele marcate de Ionescu III (min. 55) şi Frăţilă (min. 58).

FORMAŢIILE:

Rovine Griviţa: **Mustaţă, Jurcu, Mândiţă, Mihăilescu, Ale Popescu, Udrică, Ionescu III, Murza, Stoinovici, Pacheţeanu, Frăţilă.**

Tricolor: **Sepci, Pastor, Horneac, Feher, Mureşan, Miklosiţa, Bekey II, Bekey I, Galis IV, Bekey III, Gaspar.**

Inainte de începerea matchului, Tricolor a contestat matchul.

A arbitrat bine d. Creţu (Bucureşti).

MUREŞUL

a terminat la egalitate 2—2 (0—1) cu PRAHOVA

Ploeşti, 24 (prin telefon). Astăzi s'a disputat în localitate matchul pentru campionatul diviziei naţionale B între Mureşul din Tg.-Mureş şi Prahova.

După un joc de toată frumuseţea, ostilităţile s'au încheiat cu un rezultat de egalitate (2-2).

In prima repriză scorul a fost deschis în minutul 33 de Criciotoiu; 1-0 pentru Prahova, rezultat cu care se termină repriza.

In partea doua a jocului, Mureşul reuşeşte să egaleze în minutul 51 prin Sass, pentru puţin timp, căci în minutul 63 Criciotoiu printr'o lovitură puternică înscrie din nou, 2-1 pentru Prahova. Mureşul nu descurajează, atacă şi se apără excelent.

Inaintarea are o ocazie favorabilă în minutul 87 şi prin Giliga egalează: 2-2, rezultat cu care se termină matchul.

D. Buşa a arbitrat foarte bine.

Gloria C.F.R.-Franco-Română au făcut joc egal 1-1 (1-0)

Galaţi, 24. — Mult aşteptata întâlnire a diviziei secunde, între formaţia locală Gloria C. F. R. şi Franco Română din Brăila, a furnizat un joc de o spectaculozitate, care a întrecut toate aşteptările

Echipele au jucat în formaţiile:

Gl. C. F. R.: Justin, Lungu, Lucasiewics, Doba, Ksiss, Mihăilescu, Panof, Milea, Chiriţă, Farcaş, Rădulescu.

Fr. Română: Buibaş, Takas, Popescu, Berciu, Koseck, Apostol, Unguroiu, Bodi, Letty, Cojocaru, Teodorescu.

Dominând categoric, gloriştii reuşesc să înscrie prin Chiriţă în min. 28. Jocul a furnizat un strălucit prilej de remarcare al echipei locale, care poate spera în urma comportării de azi, la rezultate mult mai bune.

Franco-Româna s'a apărat cu energie şi a reuşit un punct cu trei minute înainte de sfârşitul jocului prin Unguroiu.

D. Tănăsescu-Tănăsică (Bucureşti) a arbitrat mulţumitor.

C.F.R. (Simeria)-Stăruinţa 1-1

Simeria, 24 (Prin telefon). — In cadrul diviziei naţionale B., C. F. R., din localitate a terminat la egalitate cu Stăruinţa din Oradia după un match aprig disputat.

Combinata a pierdut în mod stupid!

Rapid-Sp. Studențesc a condus cu 2-0 până în min. 65 pentruca la sfârșit să cedeze cu 5-2 în fața Ungariei B.

Bucureștenii, deși au jucat excelent în prima repriză, s'au prăbușit după pauză, permițând oaspeților să revină puternic și să domine

Peste 6000 de spectatori au dorit Duminică victoria Combinatei Rapid—Sp. Studențesc asupra „manșilor" Ungariei B. și au susținut cu entuziasm pe bucureșteni care în min. 5 au condus cu 1-0, iar în min. 65 cu 2-0. Din acest moment însă, Combinata — datorită unui complex de împrejurări — s'a prăbușit, începând cu înaintarea și minutul 90 a marcat victoria Ungariei B. la scorul de... 5-2 spre enervarea publicului care nu mai contenea să-și manifeste nemulțumirea prin manifestații ostile.

Combinata ratase o victorie frumoasă și publicul nu-i putea ierta.

BUCUREȘTENII AU PIERDUT IN MOD STUPID

Intr'adevăr, Rapid-Sp. Studențesc a scăpat printre degete un succes care i-ar fi au-

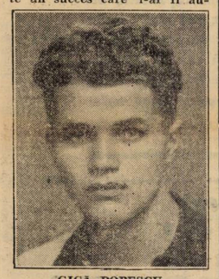

GICA POPESCU

reolat palmaresul. A ratat victoria în mod stupid tocmai în momentul când conducea cu 2-0, un handicap mare pentru „speranțele" ungare și după ce, în general, se comportase foarte bine. La un moment dat impresia era că victoria nu-i poate scăpa, jocul luând o alură domoală, în care oaspeții apăreau ca victime resemnate.

Și Bucureștenii ar fi meritat victoria dacă... după aceste moment de acalmie atacul nu s'ar fi prăbușit definitiv, iar apărarea n'ar fi comis greșeli de neiertat.

DE CE AU PIERDUT?

Incontestabil, oaspeții — după o repriză de comportare modestă în care timp s'a lăsat dominată de adversar — au terminat excelent, răsturnând situația și ei fiind aceia care conduceau ostilitățile. Au dominat după pauză mai categoric decât bucureștenii în prima repriză. Pentru cele 30—35 de minute de joc superior, Ungaria B a meritat victoria, nu însă la scorul de 5-2, care este cu mult prea exagerat, neîndreptățind Combinata. Inaintașii unguri au speculat '100/100 greșelile apărării adverse, dovedind în acest sens un desvoltat simț speculativ, calitate care a lipsit cu totul echipei noastre.

„LOVITURA DE TEATRU"

Intr'adevăr, în prima repriză, Combinata — grație un joc bun — a avut multe ocazii pe care le-a ratat regulat. In plus, a avut și două bare, arătând și ghinion în acțiuni.

Incât după aspect și judecând după ocaziile avute, Combinata trebuia să conducă în prima repriză la diferența de 3—4 goaluri.

Ceeace aștepta publicul după ce Gică Popescu a marcat un goal „mare".

Insă, așteptările au fost înșelate pentrucă din 4 greșeli ale apărării bucureștene, ungurii au marcat 4 goaluri, răsturnând rezultatul în avantajul lor.

GREȘELI DE NEIERTAT

Este clar că vina eșecului o poartă apărarea. Aici s'au comis greșeli și bâlbâieli care — din nefericire — au avut toate consecințe imediate. Mitan și Bădulescu, ambii buni în prima repriză, au făcut după pauză greșeala de a nu fi marcat periculoasa extremă Kincses, care a realizat dealtfel situațiile de goaluri. Tot timpul reprizei a doua Kincses a fost complect nemarcat. Apoi, Negru poartă vina unui goal primit în modul cel mai ridicol printre picioare!... Iar Vintilă, vina altui goal (al treilea), jenând pe Negru.

Cu alte cuvinte, acel 5-2 se datorește apărării, unde Drăgan n'a avut condiție pentru 2 reprize, iar Mitan a jucat prost inspirat la intercepție.

ATACUL N'A SPRIJINIT APARAREA

Și este cert că în repriza doua apărarea a decăzut iremediabil. Singurii care au rezistat, au fost Duce și Vintilă; dar în zadar au făcut eforturi disperate, căci echipa se dusese la fund. Cu înaintare cu tot.

De ce a decăzut însă, apărarea în repriza doua?

Explicația e simplă: obosise de prea multe eforturi. Este imposibil ca liniile defensive, fără ajutorul atacului, să poată rezista 90 de minute.

In prima repriză cu Baratky și Moldovan interi, acțiunile erau bine închegate, mingea stând mai mult în câmpul ungurilor. Deci, apărarea a avut timp să răsufle mai în voe, și-a economisit din forțe.

După pauză însă, cu Păcurar în locul lui Baratky, atacul n'a mai fost capabil de nimic, cu toate eforturile lui Auer și Gică Popescu. Orice minge primită dela halfi se întorcea imediat înapoi, astfel că apărarea bucureșteană a fost hărțuită incontinuu.

Și în această situație, era fatal să cedeze, fiind sleită din cauza eforturilor.

Incât, dacă vina înfrângerii o poartă apărarea, însă știind de ce, aceeași vină se resfrânge și asupra atacului care n'a reușit niciun moment s'o ajute.

AUER

Și iată explicat eșecul Combinatei.

MERITELE OASPEȚILOR

Prin aceasta însă, nu intenționăm să micșorăm din meritele oaspeților. Aceștia, desi aveau în față un handicap de 2-0, nu s'au descurajat și prin eforturi bine utilizate în acțiuni și speculând

O fază a matchului Combinata Capitalei-Ungaria „B"

la maximum greșelile adversarului — în footballul aceasta contează mult — au reușit să-și adjudece victoria.

Ungaria B a prestat un joc de combinații foarte spectaculoase, cu pase pe jos care au desconcentrat apărarea Combinatei. In fața porții nu sunt chiar atât de periculoși, dar lăsați în voe devin shooteuri imbatabili. In plus sun foare speculanți.

Insă, fără acele greșeli ale Combinatei, victoria n'ar mai fi revenit ungurilor.

Din cei 12 jucători ai Ungariei B, vom remarca în primul rând pe Sziklai portarul, căruia i se datorește faptul că în prima repriză Combinata a marcat numai un goal. Urmează în ordine, Szojka, Sarosi III — un adevărat talent—, Kiraly (repriza doua), Kincses și Jakab. Restul destul de buni. Adam a fost superior lui Olajkar II.

CE A AVUT BUN COMBINATA

Combinata, cum spuneam mai sus, a făcut o primă repriză excelentă, fiind în mod vădit superioară Ungariei B. După pauză însă, au urmat cele știute.

Din apărare, Duce a fost cel mai bun. Tot timpul a jucat la fel și a fost singurul care nu s'a zăpăcit. Vintilă i-a urmat în ordine. Totuși, rapidistul nu pare în forma lui de internațional. Negru a apărat în prima repriză excelent pentruca după pauză să se comporte slab. Bădulescu idem: a jucat bine în prima repriză, dar a comis greșeli în a doua. In general însă, s'a comportat bine. Mitan modest, chiar slab. Drăgan — în post ingrat — a făcut cât a putut, neajutat de interi. N'a fost rău. Bogdan, Moldovan și Păcurar slabi. Primul și mai ales ultimul. Auer — excelent în prima repriză — victima propriilor săi colegi de echipă, n'a mai corespuns după pauză. Neajutat decât de Gică Popescu, a fost nevoit să muncească și pentru ceilalți trei jucători. De aceea și-a schimbat locul pentruca finalmente să se instaleze lângă Gică Popescu, singurul cu care putea „lucra" cu folos. Și-au făcut un goal formidabil.

Gică Popescu a fost atacantul care a muncit tot timpul și a constituit un pericol permanent pentru Sziklay.

AUTORII PUNCTELOR

Scorul a fost realizat în ordine de: Auer, Gică Popescu, Jakab (2), Turay II (2) și Vermes.

Raport de cornere: 9-6 pentru Combinată.

ARBITRUL

D. Tică Iliescu a condus excelent. N'a comis nicio greșală.

FORMAȚIILE

Ungaria B.: **Sziklay-Olajkar I, Szajka-Kiraly, Sarosi III, Posa-Kincses, Olajkar II (Adam), Jakab, Turay II, Vermes.**

Combinata: **Negru-Duce, Bădulescu-Vintilă, Drăgan, Mitan,—Bogdan, Moldovan, Auer, Baratky (Păcurar), Gică Popescu.**

O DECLARAȚIE A OASPEȚILOR

D. DR. GYURKOVICS, conducătorul echipei ungare, a declarat după match următoarele:

„Subliniez în mod special purtarea cavalerească și sportivitatea jucătorilor bucureșteni.

„M'a impresionat în special Gică Popescu, apoi Vintilă și Auer în prima repriză. Publicul excelent.

„In prima repriză, București merita să conducă cu cel puțin 3 puncte, că n'a condus se datorește lui Sziklay. Ungaria B a jucat prost în repriza I-a pentrucă jucătorii fiind tineri, au jucat nervos. In repriza doua mi-au plăcut toți. In special Szarosi III, care — ca niciodată — a rezistat două reprize".

— PETRE GAȚU —

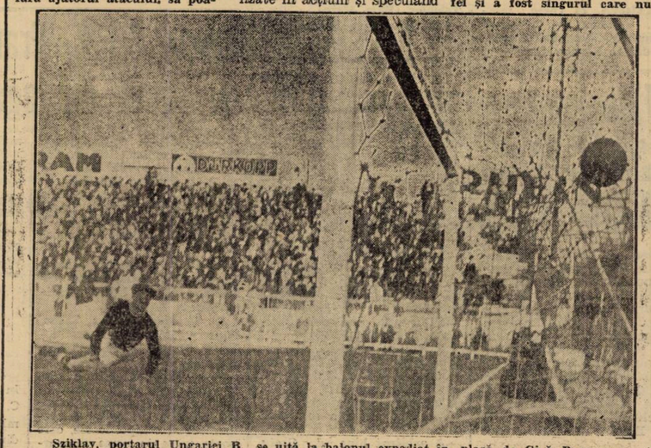

Sziklay, portarul Ungariei B, se uită la balonul expediat în plasă de Gică Popescu în matchul Ungaria B.Comb. Sp.Studențesc-F. C. Rapid

TURNEU PASCAL și expoziție de mode pe ARENA VENUS

Turneele pascale au avut în totdeauna o asistență, dacă nu prea numeroasă, în schimb foarte elegantă.

Vestoane corecte luând prima oară contactul cu banca dură a tribunei, pantofi imaculați torturând bătături și scărpinând teribil pe pietrișul de lângă intrare, pălării ulitoare de curate, așteptând plac ide ofranda norilor, adunați deasupra arenei ca un clopot uriaș.

Dacă toaletele masculine nu trădau deloc o înviorare a imaginației croitorilor respectivi, în schimb moda feminină, prezentată la început de sezon, trăda o uluitoare fantezie.

Pălăriile mai ales ar fi exploratori pe exploratori, pe savanții chimiști sau pe experții în istoria militară.

Mici discuri de fetru japonez, dominând coafurile blonde printr'un miracol de echilibru, fesuri otomane cu ciucure lung, turbane indiene sclipind de safire false, retorte de pai chinezesc, terminate cu o coadă lungă de mătase, uşoare căldări din pai bătut, așteptând să adune ne poaia în marginile răfrânte, bonete frigiene, shako-uri britanice, chipiuri cu viziere de celuloid, căciuli de dorobanți, cu pene uriașe urcând către trei trepte în spatele tribunei.

Paștele, sărbătoarea primăverei. O sărbătoare de culori și vese lie.

Deși e vânt și domnii își strâng pulpanele vestoanelor în jurul coapselor, cucoanele se răsboiesc cu temperatura scăzută, pavoazând cenușiul uniform al tribunelor, cu mii de mici petri de mătase multicolorată. In acest decor feeric sclipesc luciri de bijuterii, tonuri moi ate de blănuri, ștofe vesele și un arsenal de ciorăpărie, care câștigă curând bătălia, aducând pe cer un soare gala nt, în vizită de curtoazie.

Tabloul e mai mult idilic și nu prezintă nici o primejdie deosebită.

Se schimbă fanioane și politeți festive.

Probabil că se ciocnesc ouă, dar asta nu se vede, căci în mijlocul terenului, jucători, oficiali și chibiți, s'au înghesuit atât de tare, încât par'că ar asculta o anecdotă spusă de arbitru.

Soarele a dispărut undeva între nori, lăsând drum Sfântului Ilie patronul celest al furtunilor, care a scăpat pe undeva ă caii și îi poartă de tunete.

In tribună, chelia d-lui Eladescu, vicepreședintele Venusului, a apărut ca o lună zâmbitoare, proteguind întâlnirile îngăgiștilor balonului rotund.

— STEMEN

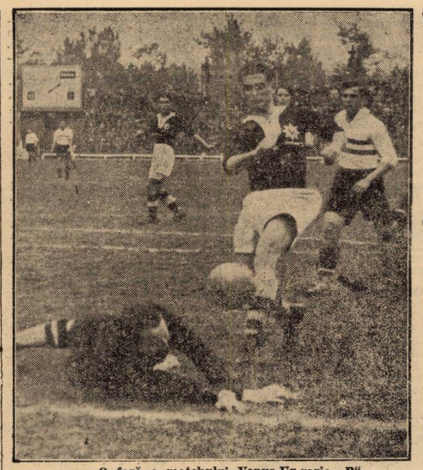

O fază a matchului Venus-Ungaria „B"

Nici eri asistența n'a strălucit pe arena Venus. Vrem să spunem că numărul spectatorilor s'a cifrat doar la cca 8500.

Și aceasta în ciuda faptului că jocul furnizat de cele două echipe, Venus și Ungaria B a fost peste așteptări.

Au învins — ceeace a corespuns dorinței spectatorilor — Venus la scorul de 2-1 (2-0).

O REVANȘA MERITATA

In modul acesta negrii și-au luat o revanșă binemeritată. Scorul, ca și victoria, corespunde în mare măsură fizionomiei jocului, venusiștii fiind aceia care au imprimat aproape întotdeauna nota în acțiuni.

VENUS A JUCAT EXCELENT

Din capul locului însă, trebue să precizăm că echipa campioană a făcut o partidă excelentă. Așa cum am întrevăzut încă dela matchul cu ACFR de Sâmbătă.

Venus a demonstrat și formă și condiție bună, dar mai ales în apărare, unde ABSOLUT toți componenții s'au comportat aproape fără greșeală.

Vom face sublinieri speciale pentru linia de halfi Bărbulescu-Fieraru-Befa, al cărei joc a impresionat asistența, fiind viu aplaudată. Și merita, căci a constituit compartimentul cel mai bun nu numai dela Venus, ci chiar de pe teren. In forma pe care o deține și în această formație, halfia Venusului va fi ax a echipei. Eri a făcut — în egală măsură — joc defensiv și ofensiv oportun.

ATACUL N'A FOST MAI PREJOS

Nici linia de înaintare nu s'a comportat altfel. E drept însă că a avut momente când n'a funcționat regulat, vădind unele lipsuri, cari însă, au fost împlinite de modul cum au jucat atacanții. De remarcat că în afară de primele 15 minute de joc, în rest n'a fost un moment când toți cinci înaintașii să fi jucat bine.

Vom sublinia însă, jocul slab al lui Petea, din repriza doua, când a încurcat multe acțiuni.

In orice caz însă, și așa, quintetul ofensiv a manifestat dispoziție de joc și condiție fizică.

OASPEȚII, UN ADVERSAR DEMN

Ungaria B, incontestabil, a jucat mai bine decât în matchul de Duminică. Cu mult mai bine. Știind valoarea și forța adversarului pe care-l întâlnea, încă dela început a luat jocul cu multă atenție, ambiționând și atacând cu multă vigurozitate tot timpul. De data aceasta, oaspeții au jucat egal de bine în toate compartimentele opunând o rezistență care a sdruncinat de multe ori pe venusiști. Mai mult chiar, au avut momente de evidentă superioritate și a fost la un pas de egalare în ultimele minute de joc, când Olajkar II și apoi Turay II au „tras" câte o bară.

PETEA RATEAZA IN MIN. 2

Din primele minute, s'a putut vedea că matchul va fi foarte vioiu și interesant.

Venus a pornit vijelios la atac, remarcându-se în deosebi verva lui Humis și jocul magistral al lui Bodola.

Chiar în minutul 2, Petea intercepteză o centrare a lui Humis și shoutează puternic, din poziție favorabilă, însă peste bară. Ratase o ocazie bună.

OCAZII, OCAZII

Venus se menține în atac, în timp ce oaspeții, intimidați oarecum, nu-și găsesc

Venus și-a luat o revanșă strălucită

După un joc care a pasionat timp de 90 minute „negrii" au câștigat pe merit cu 2-1 (2-0)

Oaspeții au furnizat un joc mai bun decât în matchul de Duminică, lăsând o frumoasă impresie

cheia și se mulțumesc să se apere cât mai bine cât va dura „furia neagră".

Trec 15 minute și scorul nu este deschis, cu toate că venusiștii sunt mereu peste adversari. Fundașii Szojka și Bankuty, mijlocașii și în special excelentul Sarosi III și în ultima instanță portarul Kertes sunt la post și resping orice atac.

Totuși, negrii au câteva ocazii bune de marcat care se irosesc în van, Bodola, Humis și Ploeșteanu ratându-le.

In acest timp, atacul ungurilor s'a pus pe picioare construind acțiuni destul de periculoase, pe care însă, Sfera și Albu — în zi bună — le resping.

Incetul cu incetul, oaspeții își revin deabinelea și atacu-

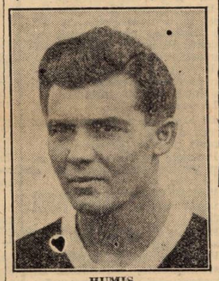

HUMIS

rile lor se succed amenințătoare la poarta lui Iordăchescu care, are două ocazii să se releve salvând tot atâtea situații critice.

11 M.!

In fine, vine și golul. In min. 35, Bodola pasează lui Petea care trimite balonul lui Humis. Acesta deschide „vollée" pe Ploeșteanu care centrează. Intervenind, fundașul Bankuty atinge balonul cu mâna în spațiul de pedeapsă.

Humis transformă 11 m, fără greutate, deschizând scorul: 1-0 pentru Venus.

O FAZA DE GOAL MINUNATA

Urmează imediat un joc violent, oaspeții atacând disperat. Totuși, Venus este acela care stăpânește situația. Și chiar în min. 45, Petea — primind balonul dela Befa — pătrunde trecând peste fundași, driblează și pe portar, care-i ește în cale, și centrează spre Ploeșteanu. Acesta înscrie ușor în poartă goal: 2-0 pentru Venus.

Și repriza ia sfârșit.

JOC ANIMAT IN REPRIZA DOUA

La reluare, jocul este la fel de animat. Oaspeții, ca și venusiștii, se străduesc — unii să reducă handicapul, alții să-l mărească scorul.

Dar nu le reușește.

In aceste momente, se observă și părțile slabe ale celor două echipe. La Venus, Petea nu mai merge și se retrage pentru mai mult timp înapoi, pe aceiași linie cu halfii; la Ungaria B, atacul nu poate conta pe Adam și Turay, care comite greșeli.

Și scorul se încăpățânează să rămână neschimbat.

Deși ocazii sunt și de o parte și de alta, dar mai ales de partea Venusului. Mai intervine apoi și d. Russu Gabriel care oprește de câteva ori atacul „negru" din acțiune pentru of-side-uri imaginare. Se mai adaugă la toate acestea ghinionul lui Bodola care ratează de două ori în situații absolut clare.

MARCHEAZA ȘI UNGARIA B

Până în min. 80, nici un goal nu intervine.

In acest minut însă, Jakab și Kincses au o combinație foarte reușită care se termină cu un shoot bombă al ultimului. Iordăchescu n'a avut timp nici să ridice mâinile: 2-1 pentru Venus.

DOUA BARE LA POARTA VENUSULUI

In ultimele minute, ungurii sunt foarte periculoși. Olojkar II are o acțiune puternică, ce se termină cu o bară, după care Turay II reia cu capul o centrare a lui Vermes tot în bară.

ALBU

Jocul se termină în terenul Ungariei B.

VENUS

La Venus, Iordăchescu, Fieraru și Befa au jucat excelent. In special Sfera, Bărbulescu și Fieraru.

Din atac, vom menționa în Ene și Ploeșteanu.

Petea a slăbit mult după pauză, fiind de nerecunoscut.

UNGARIA B

La oaspeți, tot apărarea a fost cea care s'a comportat mai bine. Cel mai bun Sarosi III, urmată de Kiraly, Kertesz, Szajka, Posa și Bankuty.

In atac, extremele Kincses și Vermes excelenți și foarte periculoși. Am mai reținut pe Jakob și Oljgar II.

ARBITRAJUL

D. Russu Gabriel nu ne-a amintit de arbitrajul impecabil al d-lui Tică Iliescu de Duminică. A făcut numeroase greșeli, defavorizând ambele echipe.

FORMAȚIILE

Venus: Iordăchescu — Sfera, Albu — Bărbulescu, Fieraru, Befa — Ploeșteanu, Petea, Humis, Bodola, Ene.

Ungaria B.: Kertes — Szojka, Bankuty — Kiraly, Sarosi III, Posa — Kineses, (Olajkar II), Adam (Oljkar II, Kincses), Jakob (Turay II), Turay II (Adam), Vermes.

Ploeșteanu marchează al doilea goal pentru Venus

Rapid intâlneşte astăzi pe Kispest

Stadionul din şoseaua Giuleşti va adăposti astăzi după amiază începând dela ora 16,30 partida internaţională de foot-ball dintre Rapid şi formaţiunea, maghiară Kispest.

Intâlnirea promite a furniza un spectacol interesant, cunoscută fiind valoarea oaspeţilor. Aceşta deplasează la Bucureşti cea mai bună echipă, astfel că vor da mult de lucru ex-feroviarilor. Dealtfel Kispest deşi a mai susţinut în primele zile de Paşti două partide în compania Victoriei şi A.O.R.-ului, şi-a rezervat „vedetele" pentru a le întrebuinţa astăzi.

Rapid şi-a pus echipa la punct Duminică în compania Ungariei B., când o parte din jucători au făcut parte din Combinată. Cum şansele bucureştenilor de a cuceri primul loc în seria respectivă prin înfrângerea suferită de Amefa au crescut enorm, aceştia înţeleg să-şi menţină forma bună jucând partidele pe care le vor susţine în mod absolut serios.

In această ordine de idei partida de astăzi cu Kispest va constitui un excelent prilej de verificare a posibilităţilor echipei.

Probabil că bucureştenii vor sfârşi învingători.

D. Piky Kroner, va conduce următoarele formaţiuni :

KISPEST : Gergő, Olajkàr I, Ràtkay-Monostori, dr. Varga, Vig-Ujvàri, Olajkar II, Nemes, Déri, Serényi.

Rapid : Petrică Rădulescu, Wetzer, Roşculeţ, Vintilă, Răşinaru, Rafinsky, Bogdan, Moldoveanu, Auer, Baratky şi Cuedan.

Cupa „Tărtăcuţă" la Brăila

Brăila, 24 (prin telefon). - **In cadrul cupei „Tărtăcuţă", juniorii V.T.M.-ului au terminat la egalitate cu cei ai Daciei Unirea 1—1.**

Speranţele bucureştene

au dispus de cele ale Ploeştiului cu 4-0 (2-0)

Publicul care s'a deplasat cu un ceas mai devreme pe arena Venus, a avut ocazia să asiste la un frumos match între selecţionata de juniori a Capitalei şi cea a Ploeştiului, întâlnire ce a avut drept scop verificarea posibilităţilor juniorilor bucureşteni pentru alcătuirea unei cât mai bune echipe în vederea matchului cu juniorii Iugoslaviei şi finala Cupei Unirea.

MÂNJII AU PRACTICAT UN JOC FRUMOS

Cei ce au asistat la această întâlnire au avut ocazia să vizioneze un match plăcut cu faze interesante între două echipe în care se îmbinau vigoarea tinerească cu elanul şi technica

Intr'adevăr fazele acestui match a ţinut încordată atenţia publicului care în nenumărate rânduri a răsplătit cu aplauze copioase pe tinerii jucători ce se străduiau să le ofere un spectacol cât mai frumos şi de o calitate cât mai bună.

CUM AU DECURS OSTILITĂTILE

Jocul începe în nota de superioritate a bucureştenilor cari atacă cu insistenţă punând în dificultate apărarea adversă.

Totuş scorul este deschis abia după douăzeci minute dela începere, de Lulu Mihăilescu, care a speculat o greşeală a portarului republican.

Bucureştenii au câteva acţiuni care se irosesc însă în picioarele fundaşilor bucureşteni.

Spre sfârşitul reprizei, Dumitrescu reuşeşte să înscrie al doilea goal.

La reluare jocul devine mai animat, bucureştenii practicând un joc tehnic care derutează pe adversar şi astfel Mărdărăscu reuşeşte să marcheze al treilea goal.

Tot el, după un scurt interval, marchează goalul patru pecetluind astfel defintiv victoria bucureştenilor.

CINE S'A EVIDENŢIAT

Dela „Bucureşti", s'au remarcat Lulu Mihăilescu, Dumitrescu, Barbu, Mărdărescu, Ungureanu, Anghelache, Seica şi Ionescu Şt.

Ploeştenii au avut cei mai buni jucători în: Panofski, Ionescu, Gălăţeanu şi Marinescu.

FORMAŢIILE

BUCUREŞTI : Ionescu St., Seica, Birghilescu, Popescu, Anghelache, Ungureanu, Mihăilescu, Dumitrescu, Mărdărăscu, Barbu, Panait.

PLOEŞTI: Ioanid, Panofski, Ionescu, Gălăţeanu, Păunescu, Marinescu, Stoica, Bărbulescu, Şipănescu, Mandescu, Ivanof.

Muncitorii (Reşiţa)-C. A. M. T. (combinat) 3-3 (3-1)

Reşiţa, 25 (Prin telefon). — *Echipa locală Muncitorii s'au întâlnit într'un joc amical cu C. A. M. T. din Timişoara, care însă a venit cu 6 rezerve în echipă.*

După scurgerea celor 90 de minute, matchul s'a terminat la egalitate.

In prima repriză gazdele au atacat mai mult şi au înscris de trei ori.

După pauză timişorenii şi-au revenit reuşind să egaleze.

A.G.E.R. - Sp. Muncitoresc 2-2 (1-1)

Au marcat: Rotilă, Podocea (Sp. Muncitoresc); Hect, Ion Ion (A. G. E. R.).

AGER: Frenchel, Breger, Pârvulescu, Vasilescu, Stoian, Goguţă, Preda, Rotilă, Bibi Niculescu, Cavaleon, Pantazi.

SP. MUNCITORESC: Stavescu (Hariga), Badea, Condeescu, Ciuraru, Smarandache, Popescu, Padocea, Weiss, Lunas, Ion, Cimpoeru.

Arbitrajul d-lui Teodorescu Eugen, bun.

Cu toate că ambele echipe au prezentat aproape majoritatea de jucători juniori, totuşi jocul furnizat a fost foarte spectaculos, mulţumind pe deplin publicul.

S'au remarcat dela A.G.E.R. : Breger, Heckt, Bibi Niculescu, iar dela Sp. Muncitoresc: Smarandache, Sumaş şi Padocea.

Mociornița a dispus de Olympia cu 3-0 (1-0)

Deoarece Mociornița și Olympia nu au avut de Paști program nici un match oficial, conducerile respective au decis să susţină unul amical, pentruca jucătorii să nu şomeze şi să piardă contactul cu terenul.

Astfel, pe arena A.C.S.A., numitele echipe şi-au măsura forţele într'un match susţinut, care a revenit Mociorniţei.

S'au remarcat dela învingători: Ionel Mociorniţă, fundaş, şi Dona, iar de la Olympia : Cornel Niculescu, Catană şi Antonescu.

MOCIORNIŢA: N. Constantinescu, Căpuşan, Iliescu, Ionescu, Dona (Turc), Silivestru (Dona), Fabian, Dinescu, Istvanfi, I. Mociorniţă, Ionescu.

OLYMPIA: M. Cruţescu, Ionescu (Catană), Voicu, Vulpescu, Comojescu, Antonescu, Crăciunescu, Stănescu, Niculescu Cornel, Radu Niculescu, Tudose (Georgescu).

A arbitrat bine d. Ştefănescu-Coca.

Socec Lafayette-Stăruința 1-0 (1-0)

Duminică dimineaţa, pe arena „Ciocanul", s'a disputat matchul de foot-ball dintre primele garnituri ale echipelor „Socec-Lafaiette" şi „Stăruinţa'

După un joc foarte strâns „Socec", cu o echipă bine pusă la punct, a reuşit să-şi însuşească victoria prin punctul marcat de Bărbulescu din 11 m. „Socec" a meritat victoria, deşi s'a prezentat mai slab ca în matchurile precedente.

D. Ioachim M. a condus foarte bine următoarele formaţii :

Socec Lafaiette : Stanciu, Sitaru, Stan N., Radu D., Friedman, Pop St., Bărbulescu, Niculescu, Pakorni şi Tudoreanu.

Stăruinţa : Constantinescu, Constantin N., Segal, Vasilescu. Meteş, Dragomir, Mihăescu, Segal, Katz, Ionescu şi Voiculescu.

VERGU — VULTURII CARPAŢILOR 4—2 (2—2)

Partida de deschidere la întâlnirea Unirea Tricolor-Olympia C.F.R., care s'a disputat Duminică dimineaţă, pe arena din faţa Gării de Est, a fost furnizată de matchul amical dintre Vergu şi Vulturii Carpaţilor.

Echipa cartierului Călăraşi, deşi, nu a învins decât cu 4-2, s'a prezentat într'o condiţie excelentă fiind net superior adversarului.

In timp ce Vergu practica un joc excelent în câmp, adversarul lupta pentru goaluri.

La pauză situaţia era egalată.

In al doilea mi-temps, când Vergu a vrut să marcheze a înscris nejenat de adversar.

Punctele pentru Vergu au fost înscrise de Zaharia (3) şi Georgescu.

Vulturii Carpaţilor au marcat prin Craioveanu ambele goaluri.

Echipele au aliniat următoarele formaţii :

Vergu: Cincu II, Mihăilescu, Marinescu Gh., Mihăilescu II, Georgescu, V. Georgescu, Zaharia, Călinescu, Dudaş, Constantinescu J.

Vulturii Carpaţilor : Mihăilescu, Alexandrescu, Dumitrescu I, Toth, Boghici, Dumitrescu II, Miron, Ionescu V., Craioveanu, Gârlea, Pârâianu.

ZBURATORII — DAMBOVIŢA 2—1 (1—0)

Echipele ZBURĂTORII: Ionescu, Marinescu, Iordănescu, Niculescu, Şerbănescu, Ionescu, Petrescu, Negulescu, Anton, Tenciulescu, Ionescu.

DÂMBOVIŢA: Ghiţescu, Rădulescu, Butnărescu, Dobrovscki, Kociş, Ionescu, Giulea, Sarcohoni, Simionescu, Dobra, Andronescu.

Pe arena A. C. S. A., a avut loc eri matchul amical dintre zburătorii şi Dâmboviţa. Matchul a fost strâns deoarece ambele echipe au fost de forţe apropiate.

COLENTINA — F. C. SUTER 5—2 (1—1)

Teren: Colentina.
Timp: vânt.
Spectatori: 500.
Arbitru: Păun Răzvan.

Partida amicală dintre sus numitele echipe contând ca revanşe, s'a soldat cu victoria Colentinei nemeritată şi brutalităţi cari nu puteau avea nimic comun cu jocul.

Privită prin prizma obiectivităţii partida a fost slabă, mai ales cea făcută de Colentina, care s'a lăsat dominată, peste 70 minute de către Suter.

S'au remarcat dela Colentina Lupu, Grigorescu, Ică şi Fredy iar dela F. C. Suter: Gogus cel mai bun din „22" Chiriţă, Vogir, Sile şi Tudorică Arbitrajul d-lui Păun Răzvanu slab.

F. C. SUTER — VICTORIA 4—1 (1—1).

Ora 11.
Teren Iuta.
Arbitru: Rozvan.
Formaţii:

F. C. S. Gheorghe, Niculae, Stelian, Zamfirescu, Dumitrescu, Săndulescu, Ştefan, Niculae, Niculescu, Petre, Georgescu, Victoria Pavelescu, Ciocan, Istrătescu, Santer, Alexandrescu, Marinescu, Gheorghe, Lazăr, Mizit..

Dela începutul matchului F. C. Suter reuşeşte a-şi domina adversarul care se află într'o formă foarte slabă.

Tot timpul matchului F. C. Suter a fost multă superioară Victoriei.

L. P. N. — FISCHET 3—2 (2—2).

Ora 9.
Teren Iuta.

Bărbulescu a arbitrat foarte bine.

Formaţii:

L. P. N.: Otto, Andrei, Notopol, Szaros, Bernoi Ionescu, Ştefan, Tănăsescu, Augustin Vittorio, Garcoveanu, Condescu.

Fichet : Valosceanu, Varga, Bogdan, Georgescu, Popescu, Săndulescu, Câmpineanu, Petrescu, Georgescu.

Au marcat: pentru L. P. N. Gargoveanu toate trei punctele; pentru Fichet: Câmpineanu.

S'au remarcat dela L. P. N.: Garcoveanu şi Fane, dela Fichet, Câmpineanu care a fost cel mai bun din 22.

COLENTINA (REZ.)-F. C. SUTER (REZ.) 3—1 (1—1)

Ca deschidere la matchul Colentina-F. C. Suter, s'a disputat partida de fott-ball dintre rezervele sus numitelor echipe.

Matchul a fost slab ca factură, lipsit de spectaculozitate.

S'au remarcat dela învingători : Tudorică, Bragă şi Nicu, iar dela învinşi: Bărbulescu, cel mai bun de pe teren, Ilie şi Georgescu.

AGER JUN.-VULT. CARPAŢILOR 3—1 (3—0)

La deschidere, la matchul Sp. Muncitoresc - Ager, juniorii AGER-ului au reuşit să dispună de tânăra echipă a Vulturilor, cu toate că au fost favoriţi.

AGER-iştii au fost net superiori ,reuşind să marcheze trei puncte prin Gică, Buracu şi Costel.

In cea ea de doua repriză,, Vulturii intră decişi să egaleze, dar nu pot să marcheze decât un punct prin Chinda, dintr'o acţiune personală.

S'au remarcat dela A.G.E.R. : Alecu, Buracu, Sboară, iar de la Vulturii Carpaţilor: Mircea, cel mai bun din 22, şi Chinda.

Arbitrajul d-lui Andronescu, foarte slab.

ZBURATORII (jun.) — DAMBOVIŢA 3—2 (2—1)

Echipele. ZBURĂTORII: Georgescu, Simion, Zaharia, Smijian, Munteanu, Constantinescu, Ciki, Ştefănescu, Georgescu, Ardejanu.

DÂMBOVIŢA : Ionescu, Dobrescu, Toneiu, Ghiţescu, Covaci, Poenaru, Parenescu.

Juniorii Zburătorilor au reuşit să învingă cu scorul de 3-2 pe Dâmboviţa.

ZBURATORII (rez.) — DAMBOVIŢA (rez.) 6—0 (6—0)

Teren A.C.S.A.
Timp favorabil.

FORMAŢIILE

ZBURĂTORII : Arman, Tomescu, Petrescu, Gherofiţă, Pavelescu, Smochină, Leonida Bucur, Penciulescu, Negulescu, Teodorescu.

DÂMBOVIŢA : Teodorescu, Voiculescu, Harnoth, Crăciunescu, Pavel Soichisian, Ştefănescu, Jambaj, Souţianu, Homescu.

Dela începutul jocului zburătorii se impun printr'un joc mai precis şi până la urmă câştigă detaşat cu 6-0.

TITANII — VERGU 2—1

Ora 11.
Teren: Titan.
Spectatori: 200.
Arbitru : Haralambie Petrescu.

Au marcat: Cornel (m. 37); Ştefănescu (m. 60) şi Pronume (m. 78).

Titanii : Constantinescu ; Cociorba, Niculescu; Eky, Maurle, Naghy ; Ionescu, Darmina, Cornel, Calinac, Pronume.

Vergu : Ciucu II; Manu, Niculescu; Notopol, Rădulescu, Marinescu II; Gheor-

Urmare în pagina 11

O fază a matchului Ungaria „B"—Combinata Capitalei

Din Străinătate

Campionatul în Europa

Italia

AMBROZIANA CAMPIOANA!

Milano, 24. — Ultima etapă a campionatului italian n'a adus surprize.

Ambroziana a învins pe Bari, iar pretendentul Juventus n'a reuşit decât match nul cu Milan şi ca atare echipa lui Meazza a cucerit campionatul Italiei.

„Derbyul coadei" dintre Fiorentina şi Atalanta a revenit, ultimei clasate cu categoricul scor de 4:0.

Acest rezultat însă nu a influenţat cu nimic situaţia lor în clasament.

Rezultatele :

Lucchese—Triestina 1:0.
Fiorentina—Atalanta 4:0.
F. C. Torino—Neapoli 0:0.
F. C. Livorno—F. C. Bologna 3:2.
F. C. Milano—Juventus 1:1.
Ambrosiana—Bari 2:0.
Genova—A. S. Roma 1:1.
Lazio—Liguria 3:0.

CLASAMENTUL

Ambrosiana	30	16	9	5	57:28=41
Juventus	30	14	10	6	43:22=39
Milan	30	13	12	5	43:27=38
Genova	30	15	8	7	50:35=38
Bologna	30	14	9	7	46:34=37
Triestina	30	12	12	6	35:22=36
Roma	30	14	8	8	44:31=36
Lazio	30	11	10	9	48:30=32
Torino	30	12	8	10	39:37=32
Napoli	30	8	12	10	37:39=28
Livorno	30	8	8	14	29:45=24
Liguria	30	8	8	14	33:42=24
Bari	30	8	7	15	35:60=23
Lucchese	30	5	11	14	28:55=21
Atalanta	30	4	8	18	22:50=16
Fiorentina	30	3	9	18	28:60=15

In urma acestui clasament campioana Italiei pe 1937—38 este echipa Ambrosiana.

Atalanta şi Fiorentina sunt retrogradate şi în locul lor vor intra în divizia „A" — după toate probabilităţile Alessandria şi Novara.

In Cupa Europei Centrale Italia va fi reprezentată de următoarele patru echipe : Ambrosiana, Juventus, câştigătoarea Cupei şi învingătorul matchului de calificare dintre Milan şi Genova.

Franţa

„SOCHAUX" A PIERDUT DIN NOU ?

Paris, 24. — Senzaţia celei de a 28-a etapă a constituit noua înfrângere a leaderului Sochaux.

Echipa care era socotită campioană sigură se pare că se va „împotmoli la mal".

Strasbourg a zdrobit Valenciennes cu 10:0, avansând la locul 5.

Preludiul finalei Cupei Franţei, dintre Ol. Marseille şi Metz a revenit marseillezilor cu scorul de 4:0.

Rezultatele :

F. C. Sete—Sochaux 1:0.
F.C. Antibes—Racing Roubaix 5:0.
Racing Paris—Red Star Paris 2:1.
F. C. Rouen—Racing Lens 3:1.
Excelsior Roubaix—A. S. Cannes 2:2.
Olympique Marseille—F. C. Metz 4:0.
Racing Strassbourg—U. S. Valenciennes 10:0.
Olympique Lille—S. C. Fives 2:1.

CLASAMENTUL :

Sochaux	28	17	7	4	66:27=41
Sete	28	16	7	5	49:25=39
Marseille	28	14	11	3	50:33=39
Rouen	28	13	7	8	46:41=33
Strasbourg	28	10	9	9	55:51=29
Excelsior	28	10	9	9	53:51=29
Roubaix	28	11	1	11	38:53=28
Ol. Lille	28	9	9	10	34:30=27
Lens	28	9	8	11	44:58=26
Metz	28	9	10	10	41:50=26
Fives	28	8	9	11	36:36=25
Antibes	28	8	9	11	35:38=25
R. C. Paris	28	9	7	12	44:52=25
Cannes	28	7	10	11	53:45=24
Red Star	28	5	7	10	16 42:61=17
Valenciennes	28	5	6	17	26:68=16

In timp ce lupta pentru primele trei locuri este încă deschisă, Red Star şi U. S. Valenciennes nu mai pot scăpa de retrogradare. In locul lor vor intra Le Havre — sigur ! — şi probabil Colmar.

Anglia

Londra, 25. — In cadrul campionatului de foot-ball s'au disputat la 23 Aprilie următoarele matchuri:

LIGA I-a

Everton—Birmingham 3:0.
Charlton Athletic—Manchester City 0:0.
Cheslea—Derby County 3:0
Grimsby Town—Blackpool 1:0.
Leeds United—Brentford 4:0.
Liverpool—Bolton Wanderers 2:1.
Wolverhampton—Middlesbroug 3:0.
Arsenal — Preston North End 3:1.
Leicester City 2:1.
West Bromwich A—Huddersfield City 5:1.

LIGA II

Barnsley—Norwich Citi 0:0
Burnley — Blackburn Rovers 3:1.
Bury—Sheffield Wednesday 2:0.
Fulham-Coventry City 1:0
Luton Town — Swansea Town 5:1.
Manchester United—Bradford 3:1.
Newcastle United—Chesterfield 3:1.
Notts Forest — Plymouth Argyle 1:0.
Sheffield United — Westham United 3:1.
Aston Villa—Stockport City 3:1.
Tottenham—Southampton 5:0.

SCOŢIA

Falkirk—Dundee 5:0.
Hamilton—Clyde 3:1.
Hearts—Rangers 3:2.
St. Johnstone — Parthick Thistle 3:1.
St. Mirren—Celtic 1:3.

Germania

BERLIN, 25. — *In cadrul campionatului de football al Germaniei s'au înregistrat ieri următoarele rezultate:*

Stettiner SC—Yorck Insterburg 5:2.
Hamburger SV—Eintracht-Frankfurt 5:0.
VFR Mannheim—Berliner SV 3:2.
BC Hartha—VFB Stuttgart 2:1.
IFC Nuernberg—Hanau 2:1.

Elveţia

ZUERICH, 25 — In campionatul de football s'au înregistrat ieri în Elveţia următoarele rezultate:

Nordstern—FC Lugano 0:0.
Lausanne Sports—F. C. Bern 4:2.
Grashoppers—FC Biel 1:0.
Young Fellows—FC Grenchen 2:.2
Young Boys—Servette 1:0.
FC Basel—FC Lucerna 6:1.

Probabil Matchul de box Schmeling-Joe Louis la New-York

New York, 25. — Din cauza interesului pe care-l suscită de pe acum, întâlnirea dintre Schmeling şi Joe Louis, este posibil ca matchul să nu se mai ţină la Chicago — cum fusese proiectat — ci la New York.

„Pregătiri" în vederea finalei Cupei Franţei

Paris, 25. — Un membru marcant din conducerea clubului Olympique Marseille, a declarat ziariştilor, că în cazul unei victorii în finala Cupei Franţei, fiecare jucător va primi o primă de 7.500 franci.

Nuvolari a revenit în Italia

Accidentat înainte de disputarea „Marelui premiu Pan", cursă automobilistică de viteză pe circuit, excelentul pilot Tazzio Nuvolari a revenit în Italia spre a petrece câteva săptămâni, în sânul familiei.

Interpelat de ziarişti, Nuvolari a declarat că nu abandonează sportul care i-a adus atâtea satisfacţii, dar nici nu poate preciza cu ce prilej îşi va face reintrarea.

Csik învingător la Genova

Roma, 25. — La Genova s'a ţinut un concurs internaţional de nataţie, la care au participat şi înotătorii din Ungaria.

Rezultatele sunt:

100 m. crawl: 1) Csik (Ung.) 59 secunde.

400 m. crawl: 1) Grof (Ung.) 5 min. 05,1 secunde.

100 m. spate: 1) Lengyel (Ung.) 1 min. 14.6 secunde.

Finala de football a cupei Scoţiei, a avut un rezultat nedecis

Glascov, 25. — Sâmbătă s'a disputat în localitate finala Cupei Scoţiei între echipele Kilmarnock şi East Fife.

Matchul s'a terminat cu un draw, rezultatul fiind 1:1.

J O S băuturile alcolice

Belgrad, 24. — Federaţia jugoslavă de football intenţionează să interzică vânzarea băuturilor spirtoase la bufetele arenelor de football.

Cauzele acestei măsuri sunt repetatele scandaluri provocate de spectatori, cari au abuzat în pauza matchurilor de „sprituri" şi „halbe".

Atenţiune

Există contrafaceri cari sunt vândute drept „Aspirin", ne-având însă dreptul la această denumire. Păziţi-vă de ele! Cereţi întotdeauna:

TABLETELE ASPIRIN cu CRUCEA „Bayer"

Portugalia şi Germania au terminat la egalitate 1-1 1-0

Berlin, 24. — La Frankfurt în faţa a 55.000 de spectatori s'a disputat azi matchul internaţional dintre Portugalia şi Germania. In prima repriză oaspeţii au deschis scorul prin Peyroteo.

Germanii au egalat după reluare cu multă greutate prin Szepan.

Budapesta a invins Viena cu 5-3 (2-2)

Dr. Sarosi a marcat 5 goaluri

VIENA 24. — Pe stadionul din localitate, în faţa a 35.000 de spectatori s'a disputat cea de a 83-a întâlnire între reprezentativele footballului austriac şi ungar.

Prima repriză, după un joc echilibrat, s'a terminat la egalitate : 2-2, punctele fiind marcate de Sarosi (2) şi Sindelar (2).

După pauză, echipa oaspeţilor, — în care linia de mijlocaşi şi doi înaintaşi (Sarosi şi Zsengellér) au făcut o partidă excepţională — domină categoric, trăgând trei bare.

D. Popovici (Iugoslavia) a condus bine echipele :

Budapesta: **Szabo — Miklósi, Biro I — Szalay, Szücs, Dudas — Biro II, Zsengeller, dr. Sárosi, Toldi, Titkos.**

Viena: **Raftl — Andritz, Sesta — Wagner, Pekarek, Skoumal — Hahnemann, Stroh, Sindelar, Neumer, Pesser.**

„Budapesta B" a terminat la egalitate cu „Viena B" 1-1 (1-0)

Budapesta, 24. — In faţa a 15.000 de spectatori s'a jucat în localitate matchul internaţional, dintre echipele secunde ale celor două oraşe.

După ce în prima repriză Kisalagi a asigurat avantajul, la reluare în minutul 13 Nausch, — primind o passă dela Aurednik, — a egalat situaţia.

Categoriile inferioare

(Urmare din pag. 10-a)

ghiu, Georgescu, Ştefănescu, Dumitrescu, Aurel.

Au jucat bine dela învingători: Cociorba, Darmina şi Cornel.

Dela învinşi: Georgescu, Ştefănescu şi Marin.

VENUS (JUN)-COLŢEA (JUN) 5—1 (2—0)

Juniorii Venusului şi ai Colţei au furnizat matchul de deschidere la partida Ungaria B.-Reprezentativa Capitalei, întâlnindu-se în cadrul campionatului juniorilor Diviziei Naţionale.

La fluerul d-lui Ioachim care a condus excelent s'au aliniat echipele :

Venus: Budan; Vintilă, Rotaru; Vasilescu P., Popescu, Rădulescu, Mărdărescu A., Vasilescu St., Mărdărescu Gh., Soltz, Nicolau.

Colţea : Ionescu St., Niculescu, Mugureanu, Alexandrescu, Manolescu, Preda, Dumitrescu Gh., Belimace, Popescu, Ghiţescu, Gheorghe Ioan.

ŞOIMII-DACIA TRAIANA 6—2 (5—1)

Eri dimineaţă s'a disputat matchul dintre Şoimii şi Dacia Traiană pentru campionatul categoriei a II-a.

Prima parte a jocului este la discreţia Şoimilor cari perforează poarta Daciei de 5 ori.

La reluare Dacia caută să reducă din scor, însă nu poate datorită portarului care apără tot.

Fiecare echipă mai marchează câte un punct. Rezultatul ne arată superioritatea Şoimilor, cari au reuşit să se instaleze la locul doi.

Dela Şoimii au marcat: Carmeniţă (3) Drăgănescu (2) şi Plesinger.

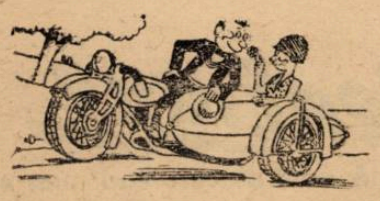

CICLISM

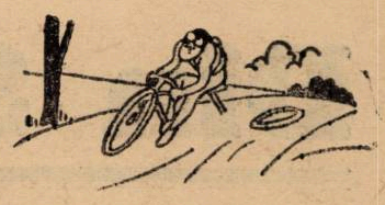

Tudose învingător

în handicapul „Sf. Gheorghe"

O cursă emoționantă, cu accidente, pe un parcurs, în parte, mizerabil. Ion Niculici, revelația zilei. Interesanta revenire a lui Nicolosso.

Competițiunea desfășurată eri,—în regia grupării „Principele Nicolae", — n'a corespuns așteptărilor.

Un parcurs în refacere pe alocuri, pietros, porțiunile baricadte de echipele Societății de construcția șoselelor, un câine care a trânit la pământ, în plină viteză, un cuartet de tineri care ar fi jucat un rol important, au venit să falsifice în mare măsură rezultatul probei și să trice o cursă care se anunța spectaculoasă.

Dar să povestim.

CUM A DECURS ALERGAREA

După plecarea tuturor, luăm și noi startul urmând să trecem în revistă caravana dela coadă la cap.

Primul pe care îl întâlnim e Petre Maior, care — sătul de mers, — se întorcea lent, ferindu-se să nu se... prăfuiască.

Mai încolo, prin Buftea Ardeleanu, victima a două pene de cauciuc, căuta să refacă terenul.

Apar apoi, în zare două tricouri portocalii. Ajungându-le recunoaștem pe Șomeșan și Borș cari, ușurel, ușurel, transformaseră cursa într'un antrenament oficial.

Ceva mai încolo, Sakazlian cără după el un „acsist" al cărui nume ne scapă.

300 m. mai departe, — prin comuna Crevedia, mai precis, — Tudose nu prea forța serios, talonat de Șandru. In fața lor, la câteva duzini de metri mâna de zor Carl Beer peste care trecuseră Mihăilă și Tănase și aveau, acum, vreo 700 m.

După câțiva kilometri, (șoseaua rămăsese pustie) dăm peste „semivedete": Cristea, Steinhardt, Teodorescu și Norhadian, cuartet care nu prea pare dispus să tragă.

Un km. mai departe, Silivestru cără după el pe Dumitru Nicolae și împreună depuneau eforturi disperate să prindă pe începătorul Tufă (rănit la cap) și pe Stroescu.

Plutonul din față compus din Ioniță, Niculici (Ion), Nicolloso, și Guzan, lucrând admirabil și într'un train susținut nu pierduse, după o oră de mers decât 30 sec. față de categoria II și abea un minut și 20 sec. față de cea I.

Cuartetul acesta, schimbându-se regulat la conducere, pedala puternic, lăsând o impresie frumoasă.

In comuna Poenarii-Vulpești un câine se repede în roata lui Ioniță care conduce și toți patru concurenții sunt la pământ într'un nor de praf, după limpezirea căruia Niculici este singurul care accidentat mai puțin pornește neperzând nici un minut.

Ioniță e lovit la cot, la genunchi, sângerează, și pierde multe minute îndreptându-și

Cristea (Pr. N.) la startul probei cu Șandru.

furca, ghiulul și roata.

In dreapta șoselii Nicolosso, înjurând italienește, schimba o roată frântă cu a lui Guzan. care nemerind într'o podișcă și-a rupt cadrul și s'a ales cu serioase leziuni pe față, brațe și genunchi.

Este singurul care nu mai pornește și e luat în mașină.

De aici în colo, cursa complet abătută dela mersul normal, nu mai oferă faze interesante, urmăritorii fiind sub continua impresie a accidentului petrecut.

In Tâncăbești, Tudose prinde categoria II, din care dispare Norhadian, proptit într'un gard de sârmă si Steinhardt epuizat.

După 90 km., plutonul din față era compus din Tudose, Teodorescu, Cristea și Niculici. „Costea" încearcă să se detașeze însă e urmărit de Cristea și cellalți.

La 19 km. de sosire în urma unui sprint Tudose se detașează și sfârșește singur cu un confortabil avantaj asupra lui Cristea, Teodorescu și Niculici, cari nu mai încercau nimic. — mulțumindu-se să tranșeze întâietatea la demaraj.

REZULTATUL TECHNIC

1) Constantin Tudose (Principele Nicolae) a parcurs 116 km. în 3 ore 35 min. și 30 secunde cu o medie orară de 32 km. 673 m.

2) Cristache Teodorescu (Pr. N.) la 3'40".

3) Ion Cristea (V. C. R.) acelaș timp.

4) Ion Niculici (Pr. N.) acelas timp.

5) V. Nicoloso (V.C.R.) la 5'30".

6) E. Norhadian (Pr. N.) acelaș timp.

7) M. Steinhardt (A.S.P.I.M.) la 17 min.

8) V. Ioniță (Pr. N.) acelaș timp.

9) Ion Mihailă (Pr. N.) acelaș timp.

10) Alex. Tufă (Pr. N.) acelaș timp.

11) Ion Stroescu (Ind.) acelaș timp.

30 participanți.

ALERGATORII

Invingătorul, confirmând pronosticul nostru a câștigat detașat, după ce a condus singur 60 km., prinzând toate categoriile și apoi ultimii 20 km.

A concurat în stil frumos, și regretăm sincer că dela categoria lui nu se găsesc și alții concurenți, Șandru colaborând cu el numai 70 km., trebuind apoi să capituleze (așa ne-a mărturisit el) sub lovitura unor crampe intestinale.

Cr. Teodorescu a mers bine, deși cursa realizată de el și colegii de categorie, e mai slabă decât cea de acum 10 zile.

Totuși performanța sa e bună.

Ion Cristea de nerecunoscut, față de ultima alergare.

E un element care, în pofida fizicului pirpiriu, evidențiază lăudabile calități.

Așteptăm dela el, mai mult în viitoarele manifestațiuni.

Niculici a fost revelația zilei și desigur că lipsit de accident și în compania celorlalți „sinistrați" ar fi realizat o performanță și mai bună.

E un tânăr care se afirmă ca nouă nădejde a grupării organizatoare. Nicolosso a fost de-a dreptul uluitor. După ce a pierdut mai bine de 10 minute în accidentul sus amintit a avut o revenire sclipitoare pe ultimii 40 km. refăcând foarte mult din terenul pierdut.

Norhadian mai bine ca acum 10 zile, pare, totuși, că nu e încă bine pus la punct. Steinhardt a plătit luxul eforturilor din prima parte, sucombând sub lovitura epuizării, pe ultimii kilometri.

Ion Mihailă perseverent, Tufă merită o mențiune specială, iar începătorul Stroescu a debutat satisfăcător. V. Ioniță pierzând prea mult timp în urma căzăturii n'a putut realiza mai mult.

O COMPLETARE

a celor de azi o vom face în numărul de mâine.

— Emil Ienecec —

Rezultatele cursei școlarilor

In regia grupării „Aquila-Marathon" s'a desfășurat, în prima zi de Paști, pe un timp neprielnic, fapt care a redus din succesul zilei, cursa școlarilor.

Au participat numai cicliști școlari, licențiați și nelicențiați ai F. R. S. C.-ului.

Cursa celor licențiați — care a fost condusă tot timpul de Tălmaciu, a avut următorul

REZULTAT TECHNIC

1) Pièrre Verone (A.-M.) 35 km. într'o oră și 9 min.

2) Tălmaciu (A.-M) la o lungime.

3) Florea Virgil (A.-M) 1 oră 10',53".

4) I. Bekman (A.-M.) 1 oră 11',8".

5) Moikesch (V. C. R.) acelaș timp.

Clasamentul cicliștilor nelicențiați a avut următorul aspect:

1) Cr. Mangeavos.

2) Bântea.

3) N. Pizano.

Batt speră să vină în România

Sofia, 25 (prin telefon).— De câteva zile se află în oraș ciclistul francez Batt, care a venit aci însoțit de italo-francezul Gilberti, fost concurent în probele de șase zile.

Cei doi cicliști vor activa în Bulgaria, în întregul sezon de vară.

Ei au făcut propuneri pentru angajarea lor în România, cerând, în acest scop, concursul Clubului ciclist din Brăila.

Au făcut o ofertă spre a alerga, în ziua de 22 Mai, în orașul românesc de pe malul Dunării.

Răspunsul nu a fost favorabil, astfel că Batt și Gilberti se vor mulțumi să activeze numai în Bulgaria.

Bertocchi a câștigat cursa „Inconiurul Abruzzilor"

Cu tot timpul rău care a întâmpinat pe cicliștii participanți la al doilea înconjur al Abruzilor, entuziasmul alergătorilor și al publicului a fost la înălțime. Iată ordinea de sosire în etapa Pescara-Chieti:

1. Capuani Vincenzo, Gil Teramo, 98 km. în ore 3.27'.25"; 2. Montepara Mario, Gil Chieti, 3.28'40"; 3. Marchetti Giovanni, Roma 3.29'; 4. Bertocchi Elio, idem; 5. Amadori Quirino, Gil Roma; 6. Catarsi G., Empoli; 7. Manelli L., Gil Teramo; 8. Gregori A., S. S. Roma; 9. Gentili G. idem; 10. Diodati M., Gil Chieti.

Clasificarea generală.

1. Bertocchi Elio, S. S. Irido Mantovani, Roma a străbătut 398 km. în ore 12.26'49"; 2. Gregori Augusto, S. S. Roma, 12,29'31; 3. Marchetti Giovanni, Forza e Caraggio, Roma, 12.29'57" 4. Mannelli Luigi, Gil Teramo, 12.31'32"; 5. Catarsi Giuseppe, Empoli, 12.32'25"; 6. Gentili Giacinto, A. S. Roma, 12.33'25"; 7. Diodati Guerino, Gil Ancona, 12.38'52"; 9. Sensoli Secondo, Roma, 12.44'41"; 10. Capnani Vincenzo, Gil Teramo, 12.45'59".

...and - ball

Prahova-Industria Sârmei (Brăila) 7-3 (3-1)

Ploești, 24 (prin telefon) Astăzi s'a disputat în localitate partida de hand-ball dintre echipa locală Prahova și Industria sârmei din Brăila.

Matchul jucat ca deschidere la partida de foot-ball Prahova-Muncșul, a fost urmărit cu mult interes de publicul spectator.

Prahova practicând un joc mai legat cu pase precise și iuți, a reușit până la urmă să câștige cu 7—3 (3—1).

Astăzi se joacă tot ca deschidere (la derbyul orașului Tricolor C. F. P. V.-(Prahova), partida de hand-ball dintre Prahova și formația bucureșteană Viforul Dacia.

Pagina Boxului

MISTERUL „MILICA TEODORESCU“ A FOST LAMURIT

Filmul „Le Sauvage“ subiect de reclamă pentru viitoarele matchuri ale lui Milică Teodorescu în America

Boxeurul român a semnat un contract pe 3 ani cu managerul Schafft din New-York.

Incepem articolul de față cu o informație din ziarul „Le Progres“ din 14 Aprilie 1938, care apare la Lyon.

Sub titlul **„Theodorescu, omul care suie spre glorie“**, ziarul lyonez scrie următoarele:

„Theodorescu, după rapida lui victorie repurtată la Paris, a primit numeroase oferte: una ca să întâlnească pe Locatelli la 22 Aprilie la Magic City; alta ca să boxeze la 25 Aprilie la Londra cu Roederick, învingătorul lui Locatelli și o a treia, pentru Milano, contra lui Orlandi sau un alt boxeur italian.

„Theo“ este un băiat serios, care ține să se prezinte într'o bună formă înaintea adversarilor săi, astfel că el nu va disputa decât unul din aceste matchuri“.

„Un incident foarte curios îl preocupă în momentul de față.

La fiecare din matchurile sale organizatorii îi arată câte o scrisoare primită de ei prin care li se atrage atenția să nu mai programeze pe excelentul campion român.

Teodorescu a remis aceste scrisori consulului României la Lyon, care a promis că va ancheta încercările acestea de boicot la adresa boxeurului român“.

TEODORESCU N'A URMARIT REPORTAGII DE RECLAMA

Am publicat articolul din „Le Progres“, pentru a lămuri publicul nostru cititor că Milică Teodorescu nu a urmărit acum 2 săptămâni prin informațiile date că e urmărit de gangsteri, nici un fel de reclamă... pasionantă, personală, ci a fost numai o spovedanie a unui suflet cinstit și înfricoșat de „umbrele“ care-l urmăreau zi și noapte.

El, Milică, băiat de oameni muncitori cinstiți, cu o mică avere în marginea Bucureștilor, s'a văzut deodată la Lyon înconjurat de femei în rochi de mătase foșnitoare, amețit de șampanie și parfum, a căzut în cursa unor oameni cari au vrut să profite de pe urma sincerității lui.

DUPA MATCHUL CU REBEL

La 5 Martie 1937 am susținut matchul cu Rebel — începe povestirea Teodorescu, și după match am fost invitat de o doamnă să iau masa cu ea la vila ei din împrejurimile Lyon-ului.

Am acceptat și cu mașina ei am fost condus la vre-o 25 km. de Lyon, într'o vilă frumoasă.

Mai erau invitați acolo peste 20 de persoane.

Am băut șampanie multă; mi s'a dat un acont de 6.000 franci ca să fac pe artistul într'un film ce urma să se turneze în toamnă la Lyon; de atâta șampanie mi s'a făcut rău... am iscălit o hârtie... și nu am mai știut nimic de mine până a doua zi când m'am trezit în patul meu la hotel!

IN TOAMNA AM „TURNAT“ FILMUL!

Când m'am reîntors în toamnă la Lyon, am „turnat“ filmul nu fără să trec prin multe peripeții.

Se vede însă că eu nu semnasem în acea seară de 5 Martie un contract de film ci un contract de manajament, deoarece după matchul cu Verbragge mi s'a expus de către „invitații“ binevoitoarei doamne, situația netedă.

O AFACERE CU „COMISARIATUL!“

Acum vre-o 5 zile mergeam prin centrul orașului: de vre-o 2 ore mă urmărea un tip.

Exasperat de urmărire, pe seară, într'o grădină publică, mă întorc brusc, îl întreb ce are cu mine și-i dau un pumn de s'a prăvălit la pământ.

Se strânge lume, sosește polițaiul și ne duce la comisariat.

Aci, explic șefului că cel lovit mă urmărește de vre-o 6 ceasuri și exasperat i-am cerut socoteala.

„Lovitul“ nu recunoaște și spune că probabil că am avut același drum și că mi-e mi s'a părut că sunt urmărit.

Mai intervin în discuție și doi domni cari se luaseră după noi din grădina publică și spun șefului de poliție că într'adevăr acel individ mă urmărea.

Polițaiul surprins, întreabă: „dar dvs. de unde știți lucrul acesta?“ și văzând ceva necurat în toată această afacere ne arestează pe toți patru.

MANAGERUL MEU D. SCHAFFT!

Unul din cei cari interveniseră în discuție, scoate un contract și spune că e managerul meu.

Eu nu-l recunosc; el îmi întinde contractul pe care văd iscălitura mea.

Citesc contractul între cari clauze recunoșteam pe d. Schafft drept managerul meu pentru 10 ani de zile IN EXCLUSIVITATE, pentru America și Europa.

Mă revolt, dar degeaba: era iscălitura mea pe care o dasem în Martie 1937.

Spun comisarului că aceasta este o escrocherie, dar d. Schafft intervine și spune comisarului că se va înțelege cu mine pe cale amicală.

Comisarul ca să ne elibereze, cere celui bătut să spună dacă mai are vre-o pretenție și la răspunsul negativ al acestuia ne dă drumul la toți

TOTUL SE LAMUREȘTE

D. Schafft îmi explică într'un bar, că el nu urmărește decât să mă ducă pe mine pe drumul gloriei.

Și că filmul pe care l-a făcut pe spesele trustului din America, nu este decât un film de reclamă pentru viitoarele mele matchuri, dincolo de ocean.

După târgueli de aproape 4 ceasuri — se făcuse miezul nopții — accept să iscălesc un alt contract cu el pe termen mai scurt.

5 ANI EXCLUSIVITATE NUMAI PENTRU AMERICA

Milică Teodorescu a rupt contractul vechi și de co-

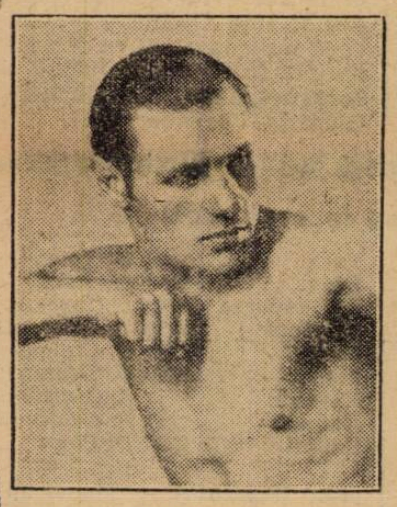

MILICA TEODORESCU

mun acord cu d. Schafft a semnat un alt contract exclusiv pentru America pe termen de 3 ani, cu începere din 1940.

Până în 1940 are voie să facă orișice afară de... însurătoare, căci până la data de 15 Aprilie 1940 nu am voie să mă însor fără consimțământul lui.

In 1940 va trebui să plec în America, unde d. Schafft se va îngriji de cariera mea sportivă.

50.000 DOLARI

D. Schafft se obligă să-mi garanteze un minimum de 50.000 dollari pe an, iar eu în caz de nerespectarea contractului, va trebui să înapoiez 10.000 franci luați acont (6.000 fr. în ziua de 5 Martie 1937 și 4.000 fr. luați în ziua de 20 Aprilie 1938), plus 250.000 franci cheltuelile cu „turnarea“ filmului „Le Sauvage“.

Contractul făcut în două exemplare pe hârtie timbrată, va fi judecat în caz de proces, de tribunalul din Rhône din Lyon.

Astfel că acum am lămurit-o și cu „gangsterii“ cari mi-au produs insomnii aproape 2 săptămâni.

CE CUPRINDE FILMUL „LE SAUVAGE“

Filmul „Le Sauvage“ are ca subiect, un tânăr descoperit prin pădurile de nepătruns ale Africei, care toată ziua se juca cu lei, urși și șerpi.

Prins, este adus în Europa și educat.

Se face boxeur; susține câteva matchuri (au fost filmate reprize din matchul cu Wuyacick și Rebel) și apoi este copilul răsfățat al orașului.

Cântă într'un jazz la un mare restaurant și este anturat de toată lumea bună a orașului.

Cam acesta este subiectul filmului.

Dar până l-am filmat... și acum mă gândesc cu groază la „prietenia“ mea cu un urs îmblânzit din grădina zoologică din Paris.

A fost adus la Lyon și în pădure, trebuia să mă joc cu el iar la un moment dat, trebuia să-l muște de picior.

Totul a mers bine până când l-am mușcat.

De durere, a mormăit odată și m'a atins cu laba pe șira spinării unde am și acum o zgârietură mare. A intervenit îmblânzitorul care m'a scăpat din „brațele“ lui.

Tot așa și cu șarpele boa. Imblânzit și el, totuși când s'a încolăcit pe trupul meu mi-a fost grozav de frică dar... la un fluerat al îmblânzitorului șarpele m'a eliberat.

Scene frumoase au fost cele unde sunt cântăreț din mandolină în jazz și pe stradă.

Filmul a fost decupat și d. Schafft a plecat cu el în America.

Uff! astăzi sunt liber și-mi văd de antrenament.

Până în 1940 — vorba românului — se pot schimba multe!

Alăturatele fotografii sunt tăieturi din filmul Le Sauvage.

D. Schafft nu a vrut să-mi dea din cele cu animalele sălbatice.

Mi-a promis însă că-mi va trimite o copie pentru a-l aduce la București.

Originalul l-a dus în America în vederea reclamei.

SPOVEDANIA LUI MILICĂ

Aceasta este spovedania boxeurului Teodorescu.

Mărturisesc, că față de primul reportaj trimis de el cu... gangsterii am fost și noi tentați să credem că Milică, în urma unei lecturi a vr'unui roman polițist, s'a întruchipat în eroul romanului și a așternut rânduri senzaționale pentru reportajul nostru sportiv.

Astăzi, ziarul „Le Progres“, documentele fotografice și spovedania cu miez de adevăr a compatriotului nostru, ne obligă să recunoaștem că am fost greșiți în aprecierile noastre și să credem deci pe cinstitul și valorosul nostru boxeur, că a trecut 2 săptămâni prin momente critice.

I. S.

Ultima victorie

Al 10-lea și ultimul match a fost câștigat la Belfort

cu scorul de 11—3

Paris, 22 (prin telefon). — Eri seară reprezentativa amatoare a României a susținut ultimul match la Belfort, cu reprezentativa pugilistică a orașului.

Cel de al 10-lea match și ultimul din acest turneu, a fost câștigat da echipa română cu scorul de 11-3.

Românii au făcut o impresie formidabilă; au impresionat mai ales prin vitalitatea lor, nedând de loc impresia că sunt după o serie de 9 matchuri disputate foarte aprig și cu adversari de prima serie.

In sala „Teatrului Municipal“, în fața a peste 3.000 persoane s'au desfășurat cele 7 matchuri ale întâlnirii franco-române.

REZULTATE TECHNICE.

Ludovic Gilicze (România) a învins la puncte pe Febaier

Niculae Rădan (România) a făcut match nul cu Bonnet campion al Franței.

Petru Pop (România) a făcut match nul cu Zigan.

Florian Mănescu (România) a învins la puncte pe Nijak.

Constantin David (România) a făcut match nul cu Delquart.

Gr. Jelesneac (România) a învins la puncte pe Georges Henri.

Gh. Georgescu (România) a învins la puncte pe Omasta

Astfel că team-ul românesc nu a pierdut nici un match. In această reuniune: a avut patru matchuri câștigate cu Gilicze, Florian Mănescu, Gr. Jelesneac și Georgescu și trei matchuri nule cu Rădan, Pop și David.

Despre valoarea adversarilor nu mai poate fi nici o îndoială, deoarece echipa din Belfort a fost întărită cu Bonnet, Zigan, Delquart și Omasta, campioni și foști campioni ai Franței.

Hipism

Astăzi la Băneasa-Trap

Finalele Premiu'ui Băneasa-Trap

Reuniunea de astăzi dela Băneasa-Trap are ca punct culminant cele două finale ale serilor Premiului Băneasa-Trap. Ghidându-ne după spectacolul furnizat de cele patru reprize disputate Duminică, se poate anticipa că finalele de astăzi vor furniza un spectacol de cea mai bună calitate. Și dintre cele două finale, cea mai interesantă va fi prima, în care lupta dintre Joppa Hannover pe deoparte și Gondolat II și Roland D pe dealta prezintă în afară de spectacol și interesul de a vedea ce reprezintă actualmente iapa americană.

In restul programului, sunt opt curse disputate de sufiicienți partanți și cari promit în majoritatea cazurilor alergări viu disputate.

1. Pr. GITHA, va ocaziona o vie dispută între Strengar, Dâmb, Furor și Va-ta. Dacă fiul lui Strolch nu va galopa prea mult, credem că va recolta o victorie comodă.

Cum suntem în fața unui element nu tocmai conștiincios, facem toate rezervele asupra șansei lui. Pentru plase, Dâmb în baza unei recente întâlniri, barează pe Furor și Va-ta. Indicăm : STRENGAR. *Dâmb*, Furor.

2. Pr GURA OCNIȚEI. Little Orphan câștigătoarea certă a cursei nu va conta la pariul mutual. Intre Poenița, Igen și Valona, preferințele noastre merg cu iapa tânără, care prezintă avantajul clasei. Dacă nu va greși prea mult credem că va dispune de adversarele ei. Indicăm : POENITA.

3. Pr. GOVORA. Grea cursă în perspectivă. Atât Jeles II cât și Duda și King Worthy, prezintă suficiente titluri la activ spre a-și adjudeca acest premiu. Jeles II deși stă mai bine la calcule prezintă față de Duda — cea mai periculoasă adversară — avantajul regularității. Cum într'o întâlnire strânsă, regularitatea este de cele mai multe ori un factor precumpănitor, vom prefera pe elevul lui Gaidaev. Indicăm: JELES II, Duda.

4. Pr. GRIJA. Ghimp, Domnița Harry, Petruș și Ghid vor juca roluri precumpănitoare în această alergare. Domnița Harry în aceleași condiții a dispus de adversarii ei, minus Petruș, la reintrare. De acunci însă atât Ghid cât și Ghimp au câștigat în condiție. Totuși cum și pentru fica Domnite este de scomptat o ameliorare, vom prefera lui Ghid a cărui cursă din Pr Tokar a fost impresionantă. Pentru locul trei credem că Petruș va dispune de Ghimp. Indicăm : DOMNITA HARRY, Ghid, Petrus.

5. **Pr. BANEASA TRAP — PRIMA FINALA. Joppa Hannover, Gondolat II și Roland D se prezintă cu cele mai mari șanse. Cum repriza iepei tinere a fost mai iute și cum credem că nici tot ce poate n'a arătat, o vom selecționa înaintea lui Gondolat II. Indicăm:** Joppa Hannover, **Gondolat II.**

6. **Pr. BANEASA-TRAP — A DOUA FINALA. — Credem că se va petrece între Kitty Clair, Ben Hur și Hanibal II. In eliminatorie, iapa americană a dispus destul de comod de Ben Hur. Ca record, Kitt Clair a marcat 2 zecimi de secundă mai bine ca Hanibal II, dar pe când fiul lui David Axworthy a fost solicitat la maximum, Kitty Clair a câștigat ușor. Anticipând o cursă strânsă, vom prefera iapa americană susceptibilă de noui progrese. Indicăm:** Kitty Clair, **Hanibal II.**

7. Pr. GOTHA. Kanada dacă va repeta ultima alergare în care s'a arătat de puțin mai proastă ca Pai, credem că va câștiga prima ei alergare de când este adusă în țară. Adversari de temut găsește în Viziru și Lăcrămioara. Indicăm : KANADA, Viziru, Lăcrămioara.

8. Pr. GESHARA. Cu mai multă șansă se prezintă Dolly Worthy Fama și Rosalinde. Cum fica lui Volo Worthy a arătat o foarte frumoasă vaioare Duminică, credem că va putea dispune de Rosalinde care prezintă avantajul regularității. O out-sideră foarte posibilă este Oswalda.

Indicăm : DOLLY WORTHY, Rosalinde.

9. Pr. GORDANIA rep. 1-a. Sonia Worthy, Bunel și Edith stau mai bine la socoteli. Bunel prezentând desavantajul că n'a mai alergat de mult, iar Edith pe acela că nu se prea acomodează cu turnantele, noi credem că Sonia Worthy este cea mai indicată să recolteze victoria. Bunel — dacă terenul va fi moale șansele lui sporesc — credem că va dispune de Edith. Indicăm : SONIA WORTHY, Bunel, Edith.

10. Pr. GORDANIA, repr. 2-a. Cum cursa va fi disputată într'o alură rapidă, credem că elementele mai regulate prezintă un cert avantaj. Ciclop, plecând în fruntea plutonului și având posibilitatea să-și facă alergarea preferată, credem că va putea dispune de Giuditta — care dacă nu va greși îi va fi o adversară foarte redutabilă — și Sorvaneț. Indicăm: CICLOP, Giuditta, Sorvaneț.

Duminică la Băneasa-Trap

Grajdurile contesei Benckendorff

și al d-lui Grăjdănescu și-au însușit reprizele celor două serii ale premiului Băneasa-Trap

Reuniunea primei zile de Paști beneficiind de un timp suficient de bun a atras în incintele hipodromului o asistență foarte numeroasă. Sportul a fost pe cât se poate de bună calitate și a culminat cu cele patru eliminatorii ale Premiului Băneasa-Trap.

După curse aprig disputate, cele patru eliminatorii au adus victoriile iepelor Joppa Hannover și Kitty Clair în comptul grajdului Benckendorff și Gondolat II și Hanibal II în comptul grajdului Sterea.

Iepele americane și-au corectat cu această ocazie serios, recordul carierii. Atât JOPPA HANOVER cât mai ales KITTY CLAIR au impresionat foarte mult prin stilul în care au câștigat. In special este de semnalat cursa iepei KITTY CLAIR care admirabil susținută de d. I. MATAK, a recoltat o victorie facilă asupra celui mai bun BEN HUR și marcând cronometrajul de 1.27,6. Ben Hur a fost la randu-i un învins glorios. Se poate spune și despre această înfrângere că valorează mai mult decât o victorie. Cu această ocazie, fiul lui H. P. a dovedit că actualmente este cel mai valoros 4 ani român.

HANIBAL II a arătat cu această ocazie un record cu numai 2 zecimi de secundă mai slab decât cel mai bun din carieră. GONDOLAT II dispunând din nou de Roland D a dovedit că poate fi socotit drept cel mai bun performer ce aleargă actualmente pe hipodroamele de trap.

— ZIUA XXXI-a - Marți 26 Aprilie 1938 —

— Alergările încep la ora 14,30 —

PR. GITHA—Condiție—2100 m. 11.500 lei

Desiș	2080	*Gh. Ghinea*
Habara	2080	*P. Borisiac*
Diadia Lui	2100	*D. Dobrescu*
Lin	2100	*Barna*
Dâmb	2100	*Podoleacov*
Va-ta	2100	*Dragotescu*
Furor	2120	*T. Popa*
Strengar	2180	*Andreyevsky*

PR. GURA OCNIȚEI—Grupa C. 1700 metri — 10.500 lei

Poenița	1700	*I. Szabo*
Igen	1700	*D. Dobrescu*
Valona	1700	*A. Bota*
Little Orphan	1700	*N. Cerkasoff*

PR. GOVORA — Grupa E. 2200 m. — 13.000 lei

Jeles II	2200	*N. Gaidaev*
Peter Worthy	2200	*M. Pavlic*
Duda	2200	*I. Szabo*
King Worthy	2200	*G. Ghinea*
Curier	2200	*N. Ionescu*

PR. GRIJA—Condiție—1700 m. 14.500 lei

Comoara	1680	*I. Crotenco*
Crăiasa	1700	*T. Tassopol*
Hollo	1740	*M. Pavlic*
Aluniș	1740	*I. Szabo*
Ghimp	1760	*Slobozenco*
Domnita Harr.	1780	*N. Cerkasoff*
Petruș	1800	*P. Borisiac*
Ghid	1800	*Andriewski*

PR. BANEASA-TRAP — Record 1700 metri — 200.000 lei

Seria I (finală)

Joppa Hannov	1710	*Cerkasoff*
Jade	1730	*N. Gaidaev*
Farao	1750	*Slobozenco*
Champion	1770	*N. Ionescu*
Gondolat II	1790	*S. Corol*
Roland D.	1790	*L. Grünvald*

PR. BANEASA-TRAP — Record 1700 metri — 200.000 lei

Seria II (finală)

Ben Hur	1700	*T. Tassopol*
Kitty Clair	1720	*I. Matak*
Katy Caid	1720	*S. Corol*
Blondella	1740	*T. Marcu*
Quaramba	1760	*Cerkasoff*
Hannibal II	1780	*N. Gaidaev*

PR. GOTHA — H'cap — 2100 m. 18.000 lei

Champion jr.	2100	*G. Ghinea*
Vâlcea	2120	*I. Szabo*
Olenca	2120	*P. Borisiac*
Tava	2120	*Dragotescu*
Eggy	2140	*M. Pavlic*
Lăcrămioara	2160	*I. Crotenco*
Sorrento	2180	*T. Tassopol*
Pock	2200	*G. Crainic*
Viziru	2220	*D. Dobrescu*
Havana	2 .0	*Andreyevsky*
Kanada	2240	*N. Gaidaev*
Nation	2240	*D. Botea*

PR. GESHARA — Handicap 2100 metri — 13.000 lei

Oswalda	2100	*M. Pavlic*
Isabela	2120	*I. Crotenco*
Dolly Worthy	2120	*S. Corol*
Rosalinde	2140	*G. Ghinea*
Talaz	2140	*Dumitrescu*
Primrose	2160	*T. Marcu*
Fama	2160	*I. Bordei*

PR. GORDANIA — Handicap 1700 metri — 14.500 lei

Repriza I-a

Sultan II	1700	*P. Borisiac*
Mura	1700	*I. Szabo*
Izma	1720	*G. Crainic*
Credința	1720	*Slobozenco*
Balta	1740	*N. Gaidaev*
Bunel	1740	*D. Dobrescu*
Sonia Worthy	1760	*S. Corol*
Catinca	1760	*G. Ghinea*
Edith	1800	*I. Crotenco*

Pr. GORDANIA — 1700 m. 14.500 lei

Repriza II-a

Ciclop	1740	*Slobozenco*
Pinkerton	1740	*N. Gaidaev*
Peceora	1780	*I. Szabo*
Sorvaneț	1780	*P. Borisiac*
Centaur	1780	*G. Crainic*
Pleava	1800	*A. Bota*
Ducesa	1800	*T. Tassopol*
Giuditta	1800	*Tr. Marcu*
Guardian Girl	1820	*G. Ghinea*

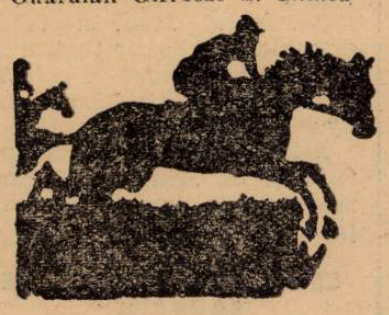

REZULTATUL TECHNIC

Băneasa-Trap : ZIUA XXX-a Duminică 24 Aprilie 1938

(TEREN BUN)

1. Pr. GRIVIȚA — Grupa D. — 1700 metri

(15:05) 8.000, 2.000, 1.000, 500 lei

1	**Belșug**	1700	2 38⁸	1 33⁴	*I. Szabo*	fără	pariu
2	**Eggy**	1700	39²	33⁶	*M. Pavlic*	32	33
3	**Ciclop**	1700	39⁴	33⁵	*Slobozenco*	18	20
4	**Champion jr.**	1700	43⁹	36¹	*G. Ghinea.*	124	147
	Durdulia	1700	48²	38⁹	*S. Corol*	123	117
	Benito H. P.	1700	51⁴	40⁸	*V. Vârlan*	104	96
d	**Kalifa**	1700	45³	37²	*D. Dobrescu*	59	52

Pariu Mutual: Tribună, 32, 14, 12. Peluză, 33, 18 16

2. Pr. GROZEȘTI — Condiție — 2100 metri

(15:33) 8.000, 2.000, 1.000, 500 lei

1	**Gruia**	2200	3.19³	1.30⁶	*Andreyevsky*	13	14
2	**Sonia Worthy**	2140	22	34⁴	*S. Corol*	21	21
3	**Eftin**	2160	26²	35⁵	*G. Crainic*	238	191
4	**Voința**	2180	36⁵	34⁷	*N. Gaidaev*	290	174

Pariu Mutual: Tribună, 13, 10, 10. Peluză, 14, 11, 11.

3. Pr. GHIMPAȚI — Handicap limitat — 2100 metri

(15:59) 8.000, 2.000, 1.000, 500 lei

1	**Dor de Ducă**	2140	3.33⁹	1.40	*Slobozenco*	34	25
2	**Mura**	2200	34³	37⁴	*I. Szabo*	90	57
3	**Mister**	2100	38⁹	44²	*G. Ghinea*	181	230
4	**Extra**	2140	40⁵	43	*M. Pavlic*	45	42
	Bețiv	2160	42⁴	43	*I. Crotenco*	219	300
	Dudu Gordon	2140	52	48⁴	*N. Gaidaev*	52	50
	Dămăroaia	2160	57¹	49⁵	*Rădulescu*	316	710
	Zgomot	2180	oprit	—	*D. Dobrescu*	46	86
d	**Aventurier**	2140	38⁵	42¹	*Popa Tudor*	157	200

Pariu Mutual: Tribună, 34, 18, 21, 29.. Peluză, 25, 18, 21, 46.

4. Pr. BANEASA-TRAP — Record — Seria I-a — 1700 metri

(16:24) 18.000, 5.000, 2.700, 1.300 lei

1	**Joppa Hanover**	1710	2.32¹	1.28⁹	*N. Cerkasoff*	12	14
2	**Farao**	1750	36	29¹	*Slobozenco*	107	98
3	**Jade**	1730	36¹	30²	*N. Gaidaev*	98	67
4	**Oszlány**	1770	37⁴	28⁹	*D. Botea*	98	67
	Curier	1690	42¹	35⁴	*G. Ghinea*	945	631
d	**Valențio**	1730	33⁶	28⁵	*G. Crainic*	40	33

Pariu Mutual: Tribună, 12, 13, 20. Peluză, 14, 13, 16.

5. Pr. BANEASA-TRAP — Record — Seria I-a — 1700 metri

(16:53) 18.000, 5.000, 2.700, 1.300 lei

1	**Gondolat II**	1790	2 32⁷	1.25⁸	*S. Corol*	28	29
2	**Roland D.**	1790	34	26	*L. Grünwald*	16	16
3	**Nation**	1730	35⁴	29⁸	*N. Gaidaev*	18	20
4	**Cupidon**	17 0	38⁴	32⁶	*G. Ghinea*	178	108
	Champion jr.	1770	38⁷	29⁷	*N. Ionescu*	850	542
	Prókator	1790	39¹	30⁹	*I. Crotenco*	661	271

Pariu Mutual: Tribună, 18, 11, 11, Peluză, 20, 11, 11.

6. Pr. BANEASA-TRAP — Record — Seria II-a — 1700 metri

(17:21) 18.000, 5.000, 2.700, 1.300 lei

1	**Kitty Clair**	1720	2.30⁷	1 27⁹	*I. Matak*	13	13
2	**Ben Hur**	1700	30⁹	28⁸	*T. Tassopol*	50	88
3	**Ideal**	1720	32⁸	28⁵	*I. Szabo*	84	84
4	**Belșug**	1720	32⁴	28⁹	*I. Szabo*	73	52
	Centaur	1700	33	30	*G. Crainic*	788	487
	Jeannine W.	1760	34¹	27⁸	*N. Cerkasoff*	13	13
	Bajadere	1780	34⁹	27	*I. Crotenco*	287	25
	Blondella	1740	35⁹	29⁶	*T. Marcu*	1104	2435
	Mein Liebling	1740	37⁹	30⁷	*D. Botea*	789	1623
	Viziru	1720	38⁵	32¹	*Gh. Ghinea*	920	4870

Pariu Mutual: Tribună, 13, 18, 17, 17. Peluză, 13, 16, 16, 18.

Kipism

INFORMAŢIUNI

● Lui *Lord Petaurist* i-au fost prezentaţi Czalogany şi Hercegnö.

● Lui *Antrag* îi vor fi prezentate Schorschi şi Oswalda.

● *Primrose* a fost bătută cu Hanibal II.

● Little Orphan *nu figurează la pariul mutual astăzi în premiul Gura Ocniţei.*

● *Astăzi* se publică la Secretariatul Societăţii Hipice distanţele în alergările de Sâmbătă 30 Aprilie dela Băneasa-Trap.

● *La* Secretariatul Jockey-Clubului *se fac astăzi înscrierile pentru reuniunea de Duminică 1 Mai şi retragerile pentru Joi 28 Aprilie dela Băneasa.*

● **Pariul austriac dela Băneasa-Trap s'a închis la suma de 68.000 lei. Jocul va continua azi, când probabil va ajunge la 80—85.000 lei.**

● **Jocul austriac s'a închis eri la Băneasa, după victoria iepei Aleluia, din premiul Flamura. Cu cota parte de 70 la sută din jocul făcut eri, pariul a ajuns la 170.738 lei. Va continua Joi 28 Aprilie cu prilejul celei de a 5-a reuniuni dela Băneasa.**

● *La event* s'au plătit alaltăeri, la tribună şi peluză, următoarele cote:

Eggy-Gruia 36—42.

Gruia-Dor de Ducă 39—38.

Dor de Ducă-Joppa Hannover 41—25.

Joppa Hannover-Gondolat II 28—29.

Gondolat II - Kitty Clair 66—61.

Kitty Clair-Hanibal II 157—240.

Hanibal II-Pock 2500—251.

Pock-Elixir 818—1220.

Elixir-Benito H. P. 964—397.

● *Au fost amendaţi,* Duminică la Băneasa-Trap:

Gh. Ghinea cu 200 lei pentru nesupunere la start în premiul Ghimpaţi.

N. Terehov şi *G. Ionescu* pentru că Joppa Hannover şi Champion nu s'au prezentat în paddock în premiul Băneasa-Trap seria 1-a şi a 2-a.

Căp. C. Ionescu cu 200 lei pentru starea proastă în care a prezentat sulkyul lui Naplopo.

V. Vârlan cu 1000 lei pentru că n'a păstrat linia în premiul Giurgiu unde conducea pe Benito H. P.

● **Avanti** scos în vânzare publică după victoria din premiul Eric n'a găsit cumpărător rămânând proprietarului la suma de 50.000 lei.

Calendarul a'ergări'or

MAI

Duminică 1	**Băneasa**
Miercuri 4	**Floreasca-Trap**
Joi 5	**Băneasa**
Sâmbătă 7	**Floreasca-Trap**
Duminică 8	**Floreasca-Mixtă**
Marţi 10	**Floreasca-Mixtă**
Joi 12	**Floreasca-Trap**

7. Pr. BANEASA-TRAP — Record — Seria II-a — 1700 metri
(17:49) 18.000, 5.000, 2.700, 1.300

1	**Hannibal II**	1780	2 30°	1 24⁸	*N. Gaidaev*	39	55
2	**Katy Caid**	1720	31⁴	28	*S. Corol*	66	8
3	**Citronat Gord**	1780	32¹	25⁶	*N. Cerkasoff*	15	14
4	**Rai**	1740	35⁴	29²	*G. Ghinea*	150	125
	Naplopo	1760	36	28⁶	*D. Dobrescu*	36	230
	Quaramba	1760	36¹	28⁹	*I. Matak*	15	14
	Pleava	1720	37⁶	31⁸	*D. Botea*	713	587
	Prinţ	1780	38¹	31⁹	*T. Tassopol*	285	205
	Voraus	1780	40⁸	30²	*I. Szabo*	519	257

Pariu Mutual: Tribună, 39, 14, 16, 13. Peluză, 55, 13, 13, 13.

8. Pr. GORGOTA — Handicap lim. — 2100 metri
(18:15) 11.000, 3.000, 1.200, 800 lei

1	**Pock**	2160	3.19²	1 32⁸	*G. Crainic*	228	185
2	**King Worthy**	2 40	19⁴	33⁸	*G. Ghinea*	112	268
3	**Dolly Worthy**	2180	20⁸	31⁸	*S. Corol*	87	76
4	**Pacahantos**	2160	20⁷	32⁹	*I. Crotenco*	51	51
	Vâlcea	2100	20⁸	35⁹	*I. Szabo*	56	67
	Casatca	2140	21²	34	*Andreyevsky*	46	39
	Ducesa	2180	22¹	32⁷	*T. Tassopol*	363	301
	Olenca	2100	23	36⁷	*P. Borisiac*	111	89
	Rugina	2180	24²	33⁷	*Drăgotescu*	461	401
	Amsel	2200	24⁹	33	*M. Pavlic*	38	30

Pariu Mutual: Tribună, 228, 57, 29, 31. Peluză, 185, 122, 40, 29.

9. Pr. GIURGIU — Handicap limitat — 1700 metri
(18:42) 9.000, 2.300, 1.000, 700 lei

1	**Elixir**	1720	2 46	1.36⁵	*G. Ghinea*	25	26
2	**Poeniţa**	1740	46¹	35⁶	*I. S...*	47	60
3	**Ostaş**	1700	46⁶	38	*N. Gaidaev*	143	59
4	**Sultan II**	1720	47¹	37²	*P. Borisiac*	154	135
	Oana	1720	47⁹	38⁸	*D. Botea*	316	206
	Baron	1720	48⁴	37⁹	*D. Dobrescu*	80	98
	Credinţa	1760	56⁵	40⁸	*Slobozenco*	57	78
	Oborean	1700	00⁴	50⁸	*Gh. Crainic*	57	59

Pariu Mutual: Tribună, 25, 13, 19, 24. Peluză, 26, 12, 15, 13.

10. Pr. GIURGIU — Hand. lim. — Repriza II — 1700 m.
(19:07) 9.000, 2.300, 1.000, 700 lei

1	**Benito H. P.**	1780	2 47⁵	1.34²	*V. Vârlan*	199	178
2	**Lăcrămioara**	1800	48	33⁸	*I. Crotenco*	—	48
3	**Igen**	1720	48⁸	37²	*D. Dobrescu*	—	46
4	**Pikaver**	1800	49¹	33⁹	*G. Ghinea*	—	94
	Izma	1760	50⁵	37	*G. Crainic*	—	42
	Pinkerton	1780	51⁶	36⁴	*G. Gavrilescu*	—	147
	Balta	1780	52	36⁵	*N. Gaidaev*	—	373
	Zgomot	1700	53	41⁵	*Drăgotescu*	—	51

Pariu Mutual: Tribună 199, 37, 18, 17. Peluză, 178, 28, 19, 18.

Eri la Băneasa

Triplul succes al grajdului Schwartz

Buburel, Brancas şi Aleluia învingători

Jockey-Clubul nu se poate plânge de ajutorul celest. Vremea s'a menţinut frumoasă până la jumătatea reuniunei când nouri ameninţători prevesteau ploaia care de altfel n'a întârziat să cadă... însă după alergarea ultimei curse. In atari condiţiuni succesul reuniunei de ieri a fost desăvârşit răsplătind din plin străduinţa conducătorilor primei noastre societăţi de pur-sânge.

Partea leului şi-a tăiat-o grajdul Schwartz care a câştigat trei din cele şapte probe

R. VINCENT
a pilotat 3 câştigători

ale programului inclusiv alergarea de căpetenie, premiul Ghiaur. Reprezentanţii casacei alb şi negru, Buburel, Brancas şi Aleluia au învins respectiv pe Şerban, Stop şi Glorietta.

Cel mai semnificativ rezultat rămâne totuşi acela realizat de Buburel. Armăsarul din Prince d'Orange II a făcut din nou dovada marilor sale posibilităţi instalându-se în fruntea celor vârstnici. Satisfacţia care au adus-o d-lui Schwartz aceste trei victorii este bine meritată de acest proprietar care a făcut însemnate sacrificii pentru hipismul nostru. Nu putem trece peste numele lui Gabor, antrenorul formaţiei. Acest serios profesionist şi-a prezentat pensionarii într'o formă splendidă. Impreună cu cei cari se ocupă de interesele acestui grajd merită toate felicitările. Vincent a încălecat cu brio pe cei trei câştigători. Jockeul francez a desfăşurat multă energie în special în alergarea cu Aleluia, câştigând o cursă care la jumătatea liniei drepte părea iremediabil compromisă.

Din restul rezultatelor reţinem pe cel din prima repriză a premiului Chitila în care Aghiuţă, selecţionatul nostru, a dispus de Cin'te ţine şi Naum după o cursă din cap în cap

Frumos a concurat, deasemeni Miss Rock, *iapa d-lui General Moruzi. Cu ea Garner a înregistrat prima victorie de când este în ţară.*

Rubin *şi-a apropiat ultima alergare a zilei, handicapul Sagesse, după o cursă în care a avut tot timpul conducerea. Atacul lui Scârbă Mică n'a reuşit decât parţial şi anume apropierea de armăsarul d-lui Radu Ganea până la un gât.*

Vânzarea zilei a revenit lui Avanti beneficiarul unei curse fericite lămurită încă din plecare. La ridicarea benzilor Furtuna şi Belea II s'au întors pierzând complectamente depart-ul. In felul acesta Avanti n'a avut decât să se debaraseze de Balsors pentru ca să câştige.

REZULTATUL TECHNIC

BANEASA — ZIUA IV-a — Luni 25 Aprilie 1938

(TEREN BUN)

1. PREMIUL ERIC — Vânzare — 1200 metri (L. D.)
(3:31) 20.000, 4.000, 2.000, 1.000 lei

1	**Avanti**	58½	*Huţuleag V.*	32	34	Câştigat
2	**Balsors**	63	*Vincent R.*	25	34	1½—10—gât
3	**Furtuna**	50½	*Cucu Ar.*	24	20	Durata
4	**Belea II**	56	*Mullot M.*	70	57	1'16²/₅

Avanti (Metropole şi Aranyos IV) aparţine d-lui Leon Grigorescu.

Pariu Mutual: Tribună, 32, 19, 19. Peluză 34, 15, 16.

2. PREMIUL CHITILA — Welt. hand. — 1500 metri (P. V.)
(4:00) 25.000, 5.000, 2.500, 1.200 lei Repriza 1-a

1	**Aghiuţă**	50	*Logofătu C.*	84	133	Câştigat
2	**Cin'te ţine**	54½	*Gill Jean*	28	29	³/₄—3—gât
3	**Naum**	48½	*Huţuleag*	54	61	
4	**Răscoala**	52	*x*	31	133	Durata:
	Nuc	56	*Takacs*	49	52	1'34
	Acacia	55	*Mullot M.*	134	139	
	Onuţa	59½	*Vincent R.*	168	121	
	Boshko	54½	*Ilinca N.*	564	177	
	Carmen	57½	*Cucu Ar.*	93	125	
	Moft	56	*Iozsa St.*	550	291	
	Amaranthe	56½	*Toth B.*	287	151	
	Korvin	55½	*Direr G.*	560	454	

Aghiuţă (Koppany şi Aramă) aparţine d-lui general V. Dombrowsky.

Pariu Mutual: Tribună 84, 22, 13, 16. Peluză 133, 19, 12, 15.

3. PREMIUL CHITILA — Welt. hand. — 1500 metri (P. V.)
(4:38) 25.000, 5.000, 2.500, 1.200 lei
Repriza 2-a

1	**Miss Rock**	56	*Garner G.*	36	39	Câştigat:
2	**Marcela**	56	*Gill Jean*	44	61	2—2—1½
3	**Caiafa**	55	*Vincent R.*	140	90	lungime
4	**Jessica**	59	*Takacs*	135	74	
	Mayar	48	*Urdăreanu*	72	106	Durata
	Licurici	50½	*Logofătu C.*	44	58	1'33⁸/₅
	Bombi	60½	*Ilinca N.*	316	152	
	Meşt. Manole	57½	*Toth Bela*	66	68	
	Cărăbuş	61	*Horvath G.*	139	128	
	Elvira	61	*Iazsa St.*	279	325	

Miss Rock (Bishop's Rock şi Mysel) aparţine d-lui general G. Moruzi.

Pariu Mutual: Tribună, 36, 17, 23, 28. Peluză, 39, 16, 19. 1

4. PREMIUL MAUS — 1800 metri (P. V.)
(5:10) 35.000, 7.000, 3.500, 1.700 lei

1	**Brancas**	57½	*Vincent R.*	23	22	Câştigat
2	**Stop**	56½	*Cucu Ar.*	38	38	1—4—¾
3	**Corsar**	55	*Ilinca N.*	44	41	Durata
4	**Flor Fina**	54½	*Gill Jean*	30	37	1'57³/₅

Brancas (Bishop's Rock şi Boite de Nuit) aparţine d-lui S. Schwartz.

Pariu Mutual: Tribună, 23, 12, 13. Peluză, 22, 14, 15.

5. PREMIUL GHIAUR — 2000 metri (P. N.)
(5:32) 60.000, 12, 6.000, 3.000 lei

1	**Buburel**	54½	*Vincent R.*	15	18	Câştigat
2	**Ostaş**	54	*Garner G.*	43	38	2½—2 lung
3	**Şerban**	58	*Cristea R.*	25	22	Durata 2'11

Buburel (Prince d'Orange II şi Răzoare) aparţine d-lui S. Schwartz.

Pariu Mutual: Tribună, 15. Peluză, 18.

6. PREMIUL FLAMURA — Mixtă — 1600 metri (P. V.)
(6:04) 30.000, 6.000, 3.000, 1.5000 lei

1	**Aleluia**	59	*Vincent R.*	49	39	Câştigat
2	**Glorietta**	50½	*Cucu Ar.*	17	19	2—4—2
3	**Weekend**	62	*Gill Jean*	198	94	lungimi
4	**Hoaţa**	47½	*Huţuleag V.*	30	37	
	Tuluţa	56	*Urdăreanu*	256	83	Durata 1'44

Aleluia (Satrap şi D-ra Alenby aparţine d-lui S. Schwartz.

Pariu Mutual: Tribună, 40, 13, 11. Peluză, 39, 13, 11.

7. PREMIUL SAGESSE — Handicap — 2200 metri (P. V.)
(6:30) 35.000, 7.000, 3.500, 1.700 lei

1	**Rubin**	59	*Gill Jean*	33	35	Câştigat
2	**Scârbă Mică**	60	*Toth Bela*	21	23	¾—1½
3	**Ghiauroaica**	49	*Cucu Ar.*	83	56	lungimi
4	**Nolcică**	56½	*Huţuleag V.*	44	53	
	Kasandra	58	*Cristea R.*	81	58	Durata 2'27

Rubin (Vadito şi Resvrătire) aparţine d-lui Radu Ganea.

Pariu Mutual: Tribună, 33, 19, 16. Peluză, 35, 15, 14.

Declaraţiile boxeurilor
foşti campioni ai I.B.U.-ului după hotărîrile dela Roma

E interesant de ştiut ce au declarat foştii campioni mondiali ai „International Boxing Union-ului" după ce au luat cunoştinţă de hotărârile congresului internaţional pugilistic dela Roma.

EDUARD TENET

Declară că n'ar fi meritat să fie decăzut din titlul pe care l-a deţinut.

Totul ce s'a petrecut cu mine până la matchul cu Besselman a fost perfect normal.

Astfel că sunt surprins că nu mi se mai recunosc titlurile.

Totuşi, primesc cu plăcere hotărârea, deoarece mi se dă posibilitatea să boxez în America.

MAURICE HOLTZER

Acceptă hotărârea congresului dela Roma, deoare ce astfel va putea boxa cu Armstrong.

E surprins însă că acest congres nu i-a examinat palmaresul lui, deoarece poate ar fi găsit în el lucruri mai interesante decât în palmaresul lui Armstrong.

Imi pare bine că sunt acceptat challenger, îşi încheie declaraţiile fostul campion mondial.

VALENTIN ANGELMAN

Sunt cel mai încântat dintre toţi colegii mei de hotărârea congresului dela Roma.

Astfel voi avea ocazia să mă războiesc cu Benny Linch.

AL. BROWN

declară scurt: Hotărârea dela Roma mă lasă indiferent; nu voi mai boxa.

WOUTERS

Rămân totuşi campion al Europei.

Congresul dela Roma nu a studiat bine chestiunea deoarece drepturile mele erau intangibile.

Jeff Dickson a complectat la declaraţiile lui Wouters, următoarele: Wouters n'a avut destul spirit de om de afaceri.

I s'a propus o bursă de 150.000 franci ca să-şi pună în joc acest titlu (din care astăzi e decăzut) la Berlin, în faţa lui Gustave Eder.

LA NEW-YORK

Hotărârea de unificare a boxului internaţional profesionist a făcut o bună impresie la New-York.

Cercurile pugilistice newyorkeze şi în special organizatorii sunt foarte fericiţi că vor avea ocazia să încheie câteva angajamente de matchuri de box foarte interesante pentru publicul american.

Italienii au învins pe germani şi Casadei pe Diouf

La Roma s'a desfăşurat o reuniune mixtă de box în cursul căreia reprezentativa de amatori a Italiei a întâlnit echipa Germaniei.

Victoria a revenit gazdelor cari au înscris scorul final de 10—6.

In match vedetă, Mario Casadei, învinsul lui Mielu Doculescu, a dispus la puncte de francezul Assan Diouf.

DACIA UNIREA
vrea să-l angajeze pe Steinbach
In acest scop, brăilenii i-au făcut o propunere

Faptul că Steinbach s'a despărţit de Unirea Tricolor, nu a scăpat nici unei grupări dornice să-l aibă ca antrenor sau chiar jucător.

Şi i se fac propuneri peste propuneri.

Astfel, cum suntem informaţi, gruparea brăileană Dacia Unirea i-a făcut prin reprezentantul său deasemenea o ofertă.

Insă, nu credem că Steinbach va accepta.

Mai ales se ştie că „maestrul" nu vrea să plece din Bucureşti.

S. K. Kladno
învinsă de două ori în Anglia

Londra, 25. — **Echipa cehoslovacă S. K. Kladno a susţinut două matchuri în Anglia, pierzându-le pe amândouă.**

In primul match susţinut la Londra în faţa a 8000 de spectatori Westham United a învins pe Kladno cu 3-2, iar în matchul dela Aberdeen (Scoţia), cehii au cedat echipei Aberdeen cu 1-3.

Şedinţa în care România a fost acceptată în comitetul de urgenţă. România a fost reprezentată de d. Constantin Aureliu (x)

Milică Teodorescu
boxează mâine seară la Milano cu Alessandrini

Milano, 25. (Prin telefon). - **In sala Teatrului Puccini, boxeurul Milică Teodorescu, campionul României la categoria mijlocie, va întâlni în match vedetă pe italianul Alessandrini.**

In caz de victorie, boxeurul român va întâlni la 9 Mai pe Venturi.

Pentru matchul cu Alessandrini Milică Teodorescu va primi o bursă de 5.500 franci.

TEODORESCU VA VENI LA BUCUREŞTI PE TIMPUL VACANŢEI

Lyon, 25. (Prin telefon). - **In caz când Milică Teodorescu va efectua şi matchul dela 9 Mai cu Venturi, el va pleca dela Milano direct spre ţară, unde îşi va petrece vacanţa şi unde probabil va boxa pe timpul verii în organizaţiile bucureştene.**

Totuşi el intenţionează să-şi formeze o echipă pentru ca în toamnă să plece cu camarazii lui la Lyon, în vederea proectului iniţial al lui de a face reuniuni franco-române.

Dintre boxeurii vizaţi, nu i-a răspuns lui Milică Teodorescu decât boxeul Doicescu.

El are în vedere încă pe Ion Gorun, Constantin Cionoiu, Ilie Constantin, etc.

Tragicul sfârşit al motociclistului englez Fernihough
Fostul recordman mondial şi-a găsit moartea într'un accident în timpul antrenamentului

Budapesta, 25 (prin telefon). — **Recordul mondial motociclist de viteză absolută, a făcut o nouă victimă.**

Englezul Fernihough, fostul deţinător al titlului şi-a găsit o moarte năprasnică, cu prilejul unei încercări de antrenament.

Faptul s'a petrecut Sâmbătă, pe şoseaua dela Gyon, unde motociclistul englez îşi stabilise, încă de pe acum patru săptămâni, cartierul general.

UN „VOBLAJ" FATAL

Fernihough, la ghidonul maşinei sale de 1.000 cmc., efectuase un parcurs de încercare, în vederea tentativei de ameliorare a recondului stabilit de Ernst Heune la 279 km. 503 pe oră.

Atinsese uşor 200 km. pe oră şi, gata spre a executa parcursul în sens invers, s'a lansat pe o bază de 2 km.

Inainte de a intra în kilometrul cronometrat, pe când fugea cu 250 km. pe oră, maşina nu a mai ţinut drumul şi ghidonul a început să vobleze puternic.

Fernihough a depus eforturi supra omeneşti spre a-şi redresa maşina.

Dar, la un moment dat, ghidonul s'a inoclat, motocicleta a executat un salt formidabil, repezind pe pilot la 30 metri distanţă.

Căzând, Fernihough şi-a fracturat baza craniului şi, când cei plecaţi în ajutor au sosit la faţa locului, orice intervenţie era de prisos.

Fernihough îşi dăduse sfârşitul.

Polonia a învins Germania la tenn's

Varşovia, 25. — **Matchul de tennis între echipele selecţionate ale Germaniei şi Poloniei, a fost câştigat detaşat de Polonia, rezultatul fiind 6:1 în favoarea gazdelor.**

Din partea Poloniei au participat la acest concurs: Tloczynski, Hebda şi d-ra Jedrzejowska, iar din partea Germaniei Goepfert, Dettmer şi d-ra Enger.

Sixto Escobar învins

Detroit, 23. — **Sixto Escobar, campionul lumii de categorie cocoş, a fost învins la puncte, în localitate într'un match angajat pentru 10 reprize, de americanul Morgan.**

Dreyfus a câştigat „Mare e premiu dela Cork"

Londra, 25. — **La Cork, în Irlanda, s'a disputat eri al doilea concurs internaţional de automobilism al anului, pentru „Marele Premiu dela Cork".**

Proba a fost câştigată de Dreyfus (Delahaye), care a parcurs distanţa în 2 ore 09 minute 40 secunde, cu o medie orară de 150 km.

Al doilea s'a clasat prinţul Bira (Era).

La hockey pe iarbă, Olanda a învins Franţa

Paris, 25. — **Eri s'a disputat la Lille matchul internaţional de hockey între echipele selecţionate ale Olandei şi Franţei.**

Echipa Olandei a învins cu 5:1 (3:0).

La gimnastică, Elveţia a învins Cehoslovacia

Zuerich, 25. — **Eri a fost, la Bâle, matchul internaţional de gimnastică între echipele naţionale ale Cehoslovaciei şi Elveţiei.**

Concursul pe echipe a fost câştigat de Elveţia cu 686,85 puncte contra 673,25 p.

In concursul individual a învins Hudl (Cehoslovacia) cu 116.7 puncte.

Redactor responsabil: ŞTEFAN MENGONI — Editura Societăţii Anonime „Universul", Bucureşti—România

BIBLIOTECA CENTRALĂ A ASOCIAȚIUNII

Taxa postală plătită în numerar conform aprobării dir. g-rale p. t. t. nr. 70.346/938.

2 LEI

UNIVERSUL

12 PAGINI

40-1938

Redacția și Administrația: Palatul „UNIVERSUL", str. Brezoianu 23—25. Telefon Centrala: 3.30.10

Nr. 40. — Anul I — BUCUREȘTI. — Joi 28 Aprilie 1938 — ABONAMENTE: 1 an Lei 500, 6 luni Lei 270, 3 luni Lei 150

La al treilea joc

KISPEST a suferit o înfrângere

F. C. Rapid a dispus de oaspeți cu 2-1 (1-0)

Ultima partidă a turneului Kispestului în România s'a soldat cu o înfrângere. Eri după amiază, F. C. Rapid a învins echipa din Budapesta cu 2.

In general, partida a fost presărată cu faze frumoase datorită mai ales Kispestului care a practicat un joc legat

JOCUL

Este început de Rapid care atacă. In minutul cinci bucureștenii obțin un corner care este bine bătut de Bogdan, dar Auer trage alături. Un minut mai târziu Auer deschide pe Cuedan care centrează și același Auer, complect liber, stopează și de la 8 metri înscrie imparabil pe jos.

1:0 PENTRU RAPID

Kispestul reia jocul de la centru și începe să atace din ce în ce mai insistent. Dar nu poate realiza nimic: Kincses ratează de două ori consecutiv. Dominarea maghiarilor continuă până în minutul 18, când Auer, primind o minge bună, deschide prin surprindere pe Cuedan care obține un corner și bate, tot el, afară.

Kispestul își reia dominarea, joacă mai organizat, mai sistematic, dar nu poate înscrie și la un moment dat Roșculeț, filotim, vrând să paseze portarului, e gata să înscrie în propria-i poartă. Noroc că lovitura isbește bara și ese în corner.

Ar fi fost un goal imparabil.

Lovitura de colț este executată splendid de Serenyi; Nemeș reia perfect, dar în fară și Kincses îl imită.

In sfârșit, Rafinski reușește să degajeze la Bogdan, care duce mingea până în careul advers unde trage milimetric peste bară.

Imediat, Kispestul își reia dominarea și Dery se remarcă atât prin munca ce depune cât și prin admirabilele deschideri ce realizează. Către finele mi-temps-ului, Petrică Rădulescu se remarcă apărând în extremis câteva lovituri ale lui Dery, Nemeș și Ujvary.

Arbitrul sancționează și Olajkar II execută lovitura, trăgând alături.

Imediat, Auer deschide perfect pe Bogdan care îl imită pe Olajkar.

Rapidul are o mică perioadă de dominare și Auer, încercând să pătrundă pe aripa stângă, obține un corner. Tot el execută admirabil lovitura de colț dar Lengheriu ratează de-aproape.

Nemeș, primind o minge de la Dery, deschide admirabil pe Serenyi. Acesta pătrunde până în careu și centrează pe jos lui Nemeș care complect liber, la 11 m. oprește și trage calm.... în brațele lui Petrică Rădulescu.

Jocul devine mai animat, în sensul că Rapid începe să atace.

Auer mai obține un corner, însă fără nici un rezultat

Cuedan deschide bine pe Lengheriu, care pătrunde printre fundași și trage în bară...., poarta fiind păzită de Gergö.

Kispest schițează un nou atac și Dery trage prin surprindere de la 25 metri aducând egalarea în minutul 57 de joc.

Kispestul încurajat, atacă din nou și ia jocul pe cont propriu.

Sereny obține un corner pe care tot el îl execută slab. Vintilă oprește nereglementar pe Serenyi.

Tot acesta bate lovitura liberă și Kincses trimite cu capur în bară.

Dery încercând să pătrundă singur, obține un nou corner. Bate Serenyi perfect și Ujvary reia volée, afară.

Auer deschide din nou prin surprindere pe Bogdan care obține corner însă fără nici un rezultat.

Kispest revine în atac și Serenyi centrează perfect. Petrică Rădulescu încearcă

(Continuare in pag. 3)

Antrenorul Sthurk va sosi după 1 Mai

Așteptat să sosească înainte de Paști, antrenorul german Sthurk nu va fi în Capitală decât după 1 Mai. Federația Română de Atletism este în așteptarea noului antrenor, care urmează să înceapă imediat pregătirea atleților, în vederea matchului cu Turcia.

Von Cramm

condamnat la 2 ani închisoare?

Berlin, 27. — In cercurile sportive din localitate circulă insistent versiunea, că cunoscutul campion de tennis Von Cramm ar fi fost condamnat la 2 ani închisoare.

Această versiune capătă o oarecare confirmare prin faptul că federația germană de tennis este în căutarea unui jucător care l-ar putea înlocui pe von Cramm și acest jucător s'ar fi găsit în persoana lui Metaxa care a consimțit să joace în Cupa Davis pentru culorile Germaniei.

Gheorghe Covaci se îmbarcă la 6 Mai pentru Argentina

Paris, 26 (Prin telefon).— **Formalitățile pentru obținerea vizei pentru America fiind aproape terminate. Gheorghe Covaci, fost campion al României la categoria ușoară, se va îmbarca din portul Havre pentru Argentina.**

La legația Argentinei din Paris, s'a primit adeziunea ministerului muncii din Buenos Aires pentru intrarea în America de Sud a boxeurului român, astfel că în momentul de față nu se mai așteaptă decât adresa ministerului afacerilor streine din București pentru valabilitatea pașaportului pentru America.

Se crede că această adresă va sosi în timp util la Paris, astfel că nici o piedică nu va mai sta în calea plecării boxeurului român.

CAT VA STA COVACI IN AMERICA DE SUD

Covaci va rămâne în America de Sud, două luni, timp în care își va respecta trei angajamente de acum perfectate.

Hockey-știi canadieni învingători la Londra

Profesioniștii canadieni de hockey au susținut primul lor match la Londra împotriva echipei Detroit Redwings.

Matchul s'a jucat cu casa închisă, pe arena Earls Court. Rezultatul: Montreal Canadians-Detroit Redwings 5:4.

Canadienii au plecat la Paris, unde vor susține două matchuri.

Lazek își va pune titlul în joc în fața lui Moți Spakow

Matchul se va disputa în Iunie la BUCUREȘTI

In cursul lunei Iunie se va desfășura, în Capitală, o importantă reuniune internațională de box, al cărui match vedetă urmează să se petreacă între austriacul Lazek, campionul Europei la categoria grea și Moți Spakow, fost campion al României.

Austriacul își va pune titlul în joc.

Tratativele începute în vederea perfectării acestei întâlniri decurg în condițiuni bune și se crede că, zilele acestea, contractul va fi încheiat.

Un emisar al organizatorului reuniunei se află acum la Viena, unde tratează personal cu Lazek și managerul său.

Sâmbătă la A.N.E.F.

Ștafeta școlarilor

In cadrul concursurilor Tinerimii Române, urmează a se disputa Sâmbătă după amiază ștafeta școlarilor 4x80 metri.

La această probă urmează să ia parte echipe din provincie și Capitală,

CHESTIA ZILEI

Noul chiriaș de Sf. Gheorghe

SPECTACOLE

CINEMATOGRAFE

ARO: 100 de băeți și o fată, jurnal și completare.
CAPITOL: Parada Nebunilor, Frații Ritz, jurnal Eclaire, O. N. T. și completare.
CARLTON: Cuceritorul.
SCALA: Rosalie și jurnal Paramount.
SELECT: A opta nevastă a lui Barbă Albastră.
SAVOY: S'a născut un imperiu.
TRIANON: 3 la 1 în dragoste și Așii foot-ball-ului din Austria, jurnal și completare.
FEMINA: Nostalgie și Jurnal Fox.
REGAL: Minciuna Ninei Petrowna și jurnal Paramount.
PALAS BULEVARD: Program premiere 7 desene animate colorate Silly Simphonies și Banda Veselă.
na și jurnal Paramount.
A. R. P. A.: Pat și Patachon în Paradis pe scenă: Pat și Patachon, clovni muzicali.
ROXY: Parada Nebunilor, Frații Ritz, jurn. Eclaire, O. N. T. și completare.
CORSO: Cel mai bun prieten. Jurnal și completare.
ELISEE (str. Doamnei 11): 3 la 1 în dragoste și Așii foot-ball-ului din Austria, jurnal și completare.
ATENEUL TEI: Prințesa Patinajului și Ultima aventură a lui Buffalo Bill.
AIDA (Rahovei 151): Farmecul Boemei și Monstrul galben.
AMERICAN (Cal. Moșilor 221): Veninul și Singur la nevastă.
ASTRA: Sing-Sing și Nunta cu Repetiție.
BARCELONA (Str. Măgurele 123): Tarantela, jurnal și completare.
COTROCENI: Orizontul pierdut și Tarzan.
CARMEN: Căpitanii curagioși, Războinic și Fulger cu calul și câinele minune și Banda veselă.
CENTRAL (13 Septembrie 196): Marșul de noapte și Născută pentru dans.
CITY: Ogorul și Lucrețiа Borgia.
DACIA: Contesa Walewska și Mormântul lui Gingis Kan.
DIANA: Sherlok Holmes și Borneo.
DICHIU: Bozambo și Clipe de rătăcire.
DORE (Crângași 42): Escadrila de noapte și Căsătorie americană.
EDISON: Uraganul și Misteriosul Bill Cody.
FORUM: Necunoscuta și Frații Marx la curse.
FLORIDA: Ultima misiune a Macului roșu și Eroul din Arizona.
FRANKLIN: Escadronul alb și Noaptea fericirii.
GLORIA: Victoria, Suverana Angliei și Valetul și contesa.
IZBANDA: Prințesa Tarakanova și jurnal.
ILEANA (Strada Avrig Nr. 1): Regele din Pecos și Invitație la Dans.
LILLY (Rahovei 236): Virginia în umbra morții, Cei 7 eroi, și trupa de reviste Stoenescu.
LOLICA: Prinț și cerșetor și Primejdie de moarte.
LIA (Griviței 196): Contesa Walewska și Inima mea plânge.
LUCIFIER (Dudești 97): Chemarea cea mare și Drapelul galben.
LIZEANU (Str. Lizeanu Nr. 19): Legiunea neagră și „Havaiana" și revistă.
MARCONI: Corsarul, completare, jurnal și trupa Nedelanu-Violeta Ionescu.
MARNA: Prizonierul din Zeuda, completă și trupa de reviste.
MODEL: Orizontul pierdut și Omul
MILANO: Contesa Walewska și Dinky.
NISSA (fost Lido): Farmecul Bohemei și Monstrul Galben.
OMNIA: Legiunea Africană și Frații Marx la curse.
ODEON: Shirley Temple în Eidi fetița munților și Tarzan.
ORFEU: Drumul spre frontieră și Vânzătorul de Păsări și Stan și
PARIS (Rahovei 118): Domnița din Câmpina.
PACHE: Tarantela și Stan și Bran și o completare colorată.
LAHOVA: Veninul și Singur la nevastă.
REX: Heidi, fetița munților și Tarzan, eroul junglei.
SPLENDID: Când o spioană iubește și Tarzan, eroul junglei.
TRIUMF (Griviței 335): Tarantela și O comedie cu Stan și Bran.
TOMIS: Mazurka albastră, jurnal și completare.
UNIC (Piața Filantropia): India în flăcări și Scipio Africanul.
VENUS: Golgotha, Rose Marie și Insula groazei.
VOLTA BUZEȘTI: Califul din Bagdad și Eroul junglei.
VOLGO-DOROBANȚI: Uraganul și Troika.

CITIȚI
„VESELIA"

fapte diverse

EVENIMENTE... MATRIMONIALE

Internaționalul Cuedan, **merituosul mijlocaș al F. C. Rapidului, își sărbătorește Duminică, cununia religioasă.**

Urăm viitorilor soți o fericire deplină.

LA CUPA BUCEGILOR

Indrăgostiții skyului au arătat adevărata măsură a pasiunei lor, năvălind toți dintr'odată la Casa T. C. R. „Omul" și solicitând găzduire, în vederea concursurilor de a doua zi.

Această casă de adăpost, poate adăposti cu maximum de efort și minimum de confort, de abia vreo 50 de persoane. astfel că toți amatorii suplimentari au trebuit să facă drumul înapoi, pe o vreme câinească, dela cota 2500 m. la vale.

Nu toți erau însă pregătiți pentru acest efort și accidente grave erau să se întâmple, dacă cei dinăuntru nu erau samarineni și acceptau să se înghesuiască, transformând casa „Omul" într'o veritabilă cutie de sardele.

UN FILM REMARCABIL ASUPRA MUNȚILOR

In proaspătul jurnal O. N. T. găsim câteva remarcabile efecte de munți, prinse cu ocazia unei excursii făcute cu aparatul cinematografic la Piatra Craiului

D. Paul Călinescu, regizorul acestei pelicule, a fost excelent inspirat. Dar probabil că evenimentul nu a fost suficient de durabil căci la „Cupa Bucegilor" aparatele comandate de d-sa nu au luat decât plecarea, neglijând cu totul parcursul, care a dat naștere la dispute emoționante.

Asta vine, ca și cum la un match de foot-ball, operatorul ar filma numai prezentarea echipelor.

INFIDELA

„Erau 11 care au plecat s'o regăsească la Berlin. 100.000 de spectatori au asistat la lupta pe care o duseră contra „11"-lui advers pentru recucerirea „infidelei". 200.000 de persoane au aclamat reintoarcerea lor triumfală".

Iată resumatul vibrantei descrieri pe care Robert Arnold o face în „Kicker" la întoarcerea lui Schalke 04 în fief-ul său din Gelsenkirchen, după întâlnirea cu F. C. Nürnberg, în finala pentru campionatul Reichului. „Femeia infidelă" nu este alta decât faimoasa statue a „Victoriei", trofeul campionatului. Campionul a readus-o în căminul său.

Dar ea nu va rămâne decât doi ani.

CAMPIONUL DE BOX FOOTBALLIST

Este Benny Lynch, actualul campion mondial la „muscă". Benny Lynch este un fanatic al balonului rotund. Nu scapă nici un match mare. Și nu lasă să-i scape nici o ocazie de a juca el însuși.

Desigur, înainte de a părăsi stadionul el nu termină lucrul. Trebue să semneze autografe peste autografe. Dar nu aceasta a ceeace ce ne interesează. Cunoașteți alți boxeuri de clasă care să fie pasionați după foot-ball?

Ne reamintim de Georges Carpentier — cine nu-l cunoaște — membru activ al grupării franceze S. C. V. F., și de Milică Teodorescu, boxeurul footballist din familie poli-sportivă.

FOOTBALLIST CU UN PICIOR

Să nu credeți că este o farsă. Se poate juca football cu un picior. Halassy — faimosul înotător ungur — a furnizat o demonstrație strălucită.

Halassy, acest prodigios atlet, n'are decât un picior și n'a fost mai puțin decât campion european de natație.

Cu un picior mecanic, el s'a apucat de football. Bineînțeles, n'a jucat nici extrem, nici centru înaintaș. A jucat portar. Și a reușit de o manieră remarcabilă.

Fără îndoială, pentrucă avea calități particulare de „a plonja".

Necesități redacționale

- Schiță -

de Ștefan Mengon;

Secretarul de redacție făcu un gest plictisit. Era un bătrân încărcit, care își împărțea activitatea redacțională între mizeriile făcute tinerilor reporteri și telefoanele... adresate soției.

Telefonul sbârnâie iarăși. Redactorul sportiv întinse mâna, dar gestul lui se opri la jumătate.

Secretarul de redacție înălță capul, apărând din gulerul vestonului, ca o țestoasă din carapace.

— Ți-am spus să nu te amesteci în afacerile mele familiare...

Orice sbârnâit al telefonului era una din afacerile familiare ale d-lui secretar, după cum făceau parte din aceeași familie foarfeca, guma și cleiul cu care își exercita deplinele puteri și geniul său jurnalistic.

Probabil că de data aceasta era vorba de o afacere familiară mai dificilă, căci pe măsură ce vocea din capătul celălalt al firului creștea în intensitate, figura starostelui redacțional trecea prin toate palorile disperării.

— Nu se poate!... trebuie să vii... pe conștiința d-tale... pentru arta dramatică... dute dracului!

Avea o figură atât de uluită, încât părea că cineva i-ar fi tras dintr'odată de sub picioare cele opt etaje ale blocului, unde era instalată redacția noastră și acum nu știa încotro să apuce, în sus sau în jos.

Redactorul sportiv șopti: „iată o informație care l-a pus knok-down".

Dar secretarul își reveni înainte de abandon și țintipe plenipotențiarul coloanelor sportive.

— D-ta știi ce se chiamă teatru?

— Desigur, îl socotesc chiar o formulă învechită a spectacolului. Terenurile de foot-ball de pildă...

— Nu mă interesează. D-ta trebuie să te duci diseară la teatru și să-mi aduci o cronică.

Colegul d-tale s'a îmbolnăvit și gazeta noastră urmează să apară mâine fără critica premierei de la „Național".

— Bine, dar...

— Nici un bine. Ești plătit ca să scrii și trebuie să te pricepi la toate.

Gazetăria, domnule, e arta...

— ...de a scrie pentru cine nu te citește și despre ceeace nu te interesează.

Și cronicarul sportiv își îmbrăcă paltonul deschizând ușor cu o impresionantă pătrundere în forță.

*

A doua zi se putea ceti în „Orizontul noutăților" următoarea cronică dramatică, asupra piesei „Hamlet", jucată de tragedianul Lăcrimescu la „Teatrul Național".

„Aseară a avut loc pe scena teatrului Național, în prezența a 560 plătitori și 1200 gratuiți, prima întâlnire din campionatul artistic al anului între echipa actorului Lăcrimescu și garnitura daneză „Hamlet".

Arbitrul, un oarecare Shakespeare, a forfaitat conducerea jocului fiind încredințată, după precedentul creiat în campionatul divizionar, unei fantome.

Am avut încă dela început impresia că jocul a fost aranjat.

Dealtfel însăși expresia căpitanului Hamlet: „e ceva putred în Danemarca", lăsa să plutească bănuiala asupra moravurilor celor care au organizat această întâlnire, terminată în mod inexplicabil printr'un K.O. general.

In repriza I-a, se remarcă o acțiune fulgerătoare a lui Hamlet, care marchează un amor imparabil asupra tinerei campioane Ofelia.

După o acțiune complicată, acelaș Hamlet se găsește singur în fața fantomei, care îl fluieră offside și dispare spre a se feri de furia publicului.

Amenințată cu retrogradarea din postul de fanoriță, se decide suspendarea Ofeliei și legitimarea ei pentru F. C. mânăstirea.

Cursa de fond organizată de cei doi eroi, peste pietroaiele terasei impracticabile de la Elsenor, a fost mult aplaudată, fantoma dispărând în „out".

Campionatul de scrimă care a urmat în repriza 2-a, deși cu totul nepotrivit, a scos în evidență slaba formă a unui oarecare Polonius, care a cedat dela primul asalt, în urma unei lovituri de colț.

Deși mare favorită, Ofelia pierde cursa de înnot desfășurată pe eleșteul din apropiere, stilul său „brasse" neadaptându-se condițiuntilor.

Intâlnirea a culminat printr'un scandal general.

Echipa daneză văzând că pierde partida a preferat să se sinucidă, dispărând cu cupa, în care turnaseră otravă spre a o face inutilizabilă.

Spre a salva situația în extremis, Hamlet nu poate împiedica desnodământul cu tot plonjeonul său impresionant.

Lipsind arbitrul, fluierul final a țâșnit dela galerie".

In forul Mussolini

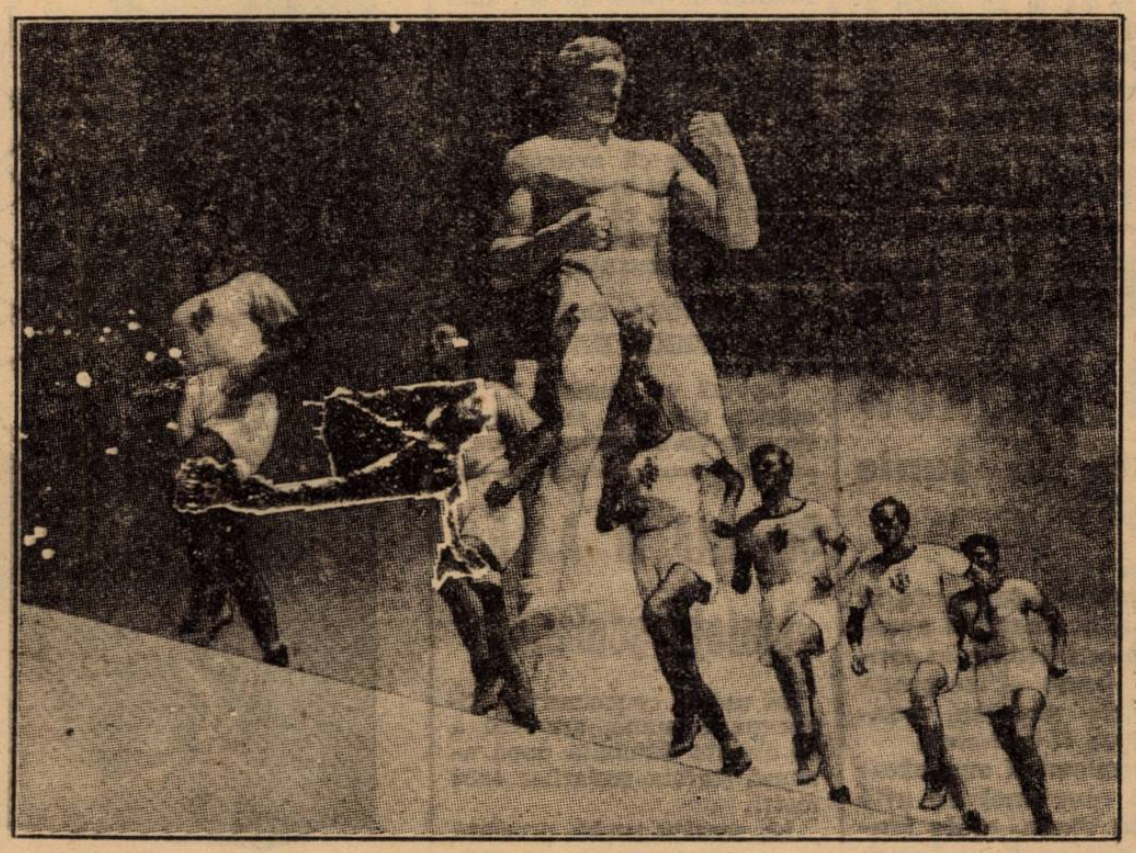

Atleții la antrenament

FOOT-BALL

Football-ul pascal, prilej de selecţionare

Sumare constatări asupra formei jucătorilor susceptibili, după matchurile de Sâmbătă, Duminică, Luni și Marți

Mulți observați, puțini aleși. Asaltul jucătorilor tineri. Comisia de selecție se întrunește astăseară

Paștele, prilej de creștinească sărbătoare și — fiind vorba de sport — de tradiționale turnee footballistice, anul acesta a constituit și o bună ocazie de selecționare.

Turneele pascale din București, Oradea și Cluj, precum și partidele divizionare de Duminică s'au bucurat de grijulia prezență a selecționeurilor, mai harnici ca oricând. Matchul cu Iugoslavia bate la ușe și echipa națională este încă într'una din fazele inițiale

Raportându-ne la matchurile disputate de Paști, va trebui să recunoaștem că sarcina comisiei de selecție a fost, în mare măsură, ingrată. Să stai să alegi puțini jucători în formă din mulții doriți, nu-i un lucru ușor.

Căci aceasta a fost situația.

Titularii anticipați n'au corespuns, iar cei „nechemați" s'au impus cu autoritate și astă seară comisia de selecție se întrunește în ședință importantă.

In rândurile ce urmează vom reda sumar tot ceeace a putut să intereseze comisia de selecție.

IN CAPITALA, MULȚI SELECȚIONABILI

Vom începe cu partidele disputate în București. Și vom sublinia din capul locului că de aici comisia de selecție va recruta un mare contingent de selecționabili. In special dela Venus.

4 „NEGRI" SE IMPUN...

Echipa „negrilor" a evoluat de două ori și în ambele rânduri ne-a prilejuit aceleași constatări. Mult mai valabile însă după matchul cu Ungaria B.

Intr'adevăr, cele 2 partide au scos în evidență patru jucători în formă impecabilă și cari se impun cu autoritate pentru echipa națională: SFERA, BARBULESCU, FIERARU și BODOLA.

Nimeni nu poate contesta veleitățile acestor jucători la posturile respective din echipa națională.

Alături de ei, dar în măsură mai mică, s'au evidențiat BEFA, IORDACHESCU și ALBU.

Din acești 7 venusiști, judecând după forma și condiția pe care o dețin, primii patru nu trebue să lipsească din echipa națională.

Befa poate fi luat în considerație pentru echipa B; însă Iordăchescu — portarul inconstant și nesigur — deși Luni a jucat foarte bine, mai trebue revăzut. Albu, fost senator de vientă, dar dacă sunt alții mai centă, dar dacă sunt alții mai buni?

UN SINGUR OM S'A IMPUS DUMINICA

In schimb, matchul Ungaria B. — Comb. Rapid - Sp. Studențesc n'a scos în evidență — sub raportul selecționării — decât un singur om: Gică Popescu, care se impune net pentru postul de extrem stânga al echipei A. Cei care l-au văzut Duminică știu pentru ce.

Ar fi și un al doilea selecționabil, Auer, dar neîntrunind anumite condițiuni absolut necesare, iese din discuție.

Poate fi selecționat însă Duce și acesta pentru echipa B.

Universitarul, masiv, rutinat și cu degajări curate, este un stâlp al apărării.

SELECȚIONABILII FEROVIARI

Pe feroviari i-am văzut și Duminică și eri. Și mărturisim sincer că n'am putut reține pe nimeni. Nici pe Baratky, nici pe Negru, nici pe Rafinsky.

Poate că Vintilă ar fi unul care s'a ridicat peste nivelul celorlalți. Insă și el este departe de forma sa obicinuită.

REST...

Din ceilalți selecționabili bucureștenii cari au evoluat în matchurile de Sâmbătă și Duminică, a corespuns doar Brandabur. Și el însă, nu strălucit. Dragomirescu e departe de forma care l-a consacrat; Iordache, nu deține forma și condiția sa bună și dacă ar fi așa, are un mare dezavantaj: piciorul stâng îi este lovit, Sucitulescu, Oană și Dunăreanu ar fi de reținut măcar pentru garnitura secundă. Slivăț bun, merită atenție.

REPREZENTANTII PROVINCIEI

Partidele din provincie, nici ele nu s'au soldat cu rezultate așteptate în ce privește selecționarea. Au confirmat încrederea și forma: portarii Sadorsky și David, halfii Dobra și Demetrovici, înaintașul Bindea, fundașul Felecan I.

Slabi au fost vizații Szaniszlo II și Dobay, iar Covaci a lăsat să se înțeleagă că mai trebue văzut.

Insă și provincia a oferit câțiva tineri în formă. Primul este Variassy și Volintir. Primul este un mare talent și trebue urmărit cu mai multă atenție. Secunzii nu sunt însă, constanți; deci nici încredere nu pot întruni. Bürger a rămas același fundaș rutinat și corect în ce privește viața sportivă. Asta înseamnă că e în formă, dar care mai trebue verificată. Juhasz, jucând centru înaintaș, n'a oferit niciun criteriu de a-l judeca în postura de half centru. Totuși rămâne în vederile selecționeurilor.

CONCLUZII

In concluzie, efectivul de care dispune în prezent, comisia de selecție este prea redus, ceeace legitimează nemulțumirea oficialității. Multe posturi nu-și au titulari siguri.

Un prieten anticipa ce lot va alcătui comisia de selecție dar e cert că echipa națională — în forma ei definitivă— nu va fi cunoscută decât în preajma lui 8 Mai.

Constatările prilejuite de matchurile pascale n'au darul să liniștească, încât echipa națională se va naște greu.

Un ultim prilej de urmărire și verificare a majorității jucătorilor îl vor constitui matchurile de Duminică, pentruca jocul cu Phöbus dela 5 Mai să ducă spre definitivarea teamului național.

— p. g. —

First Viena-Pera 5-0 (3-0)

Istanbul, 27. — Eri s'a jucat în localitate matchul dintre First Vienna și echipa locală Pera.

Vienezii au câștigat cu 5:0 (3:0), prin punctele marcate de Radner (2), Fischer (2), Barylli.

Au asistat 8000 de spectatori.

Kispest a suferit o înfrângere

F. C. Rapid a dispus de oaspeți cu 2-1 (1-0)

(Urmare din pagina I-a)

să prindă dar scapă în poartă. Roșculeț intervine în ultimul moment și salvează scoțând în corner. Lovitura de colț este executată de Ujvary afară. In minutul 71 la o centrare a lui Bogdan, Gergö și Auer sar împreună să prindă balonul. Auer lovește din greșeală pe Gergö care părăsește terenul. In locul lui intră portar Vigh IV, Olajkar II trece mijlocaș stânga și Zalay intră mijlocaș dreapta.

Cu toate aceste schimbări Kispest domină până în minutul 80 când Auer încer-

ROȘCULEȚ

când să pătrundă pe cont propriu lovește cu balonul peste mână pe Olajkar I. Arbitrul acordă penalty și Rafinski transformă ușor: 2:1 PENTRU RAPID.

Până la finele partidei, Kispest atacă mereu dar atacanții ratează toate ocaziile.

JUCATORII

In privința jucătorilor, de la bucureșteni nu putem remarca decât pe Auer, Vintilă și într'o oarecare măsură pe Bogdan.

Petrică Rădulescu a apărat admirabil câteva lovituri periculoase în prima repriză pentru ca să slăbească în a doua.

Dintre fundași Wetzer II a fost mai bun decât Roșculeț.

Acesta a fost în special în prima repriză foarte slab dar după pauză și-a revenit.

Linia de mijlocași n'a existat decât prin Vintilă, care s'a remarcat și el datorită mai ales calităților naturale decât jocului prestat.

Rășinaru foarte slab și complect lipsit de condiție față de partidele precedente iar Rafinsky desordonat.

Din atac interii au fost și ei foarte slabi. Nici Lengher, nici Păcuraru, nu posedă calitățile cerute unui inter modern.

Dintre aripi, Bogdan a fost cel mai bun. Cuedan în nici un caz nu este un jucător apt pentru postul ce l-a ocupat eri.

Și apoi nu poate juca cu piciorul stâng fiind silit să realizeze din această cauză adevărate acrobații pentru a-și potrivi mingea. Nu totdeauna aceste acrobații îi reușesc și din această cauză ratează multe ocazii clare.

Auer rămâne același bun jucător cu o admirabilă technică și o admirabilă viziune a jocului.

Dacă eri atacul ex-feroviar a existat se datorește exclusiv deschiderilor făcute de acest jucător.

Dela Kispest întreaga echipă a jucat foarte frumos.

Linia de mijlocași și apărarea imediată au fost la fel de utili. Din linia de atac trebue să remarcăm aripa stângă Dery-Serenyi care a fost cea mai periculoasă.

In special trebue să remarcăm pe Dery care s'a evidențiat drept cel mai activ și cel mai agresiv de pe teren.

ARBITRAJUL

A fost încredințat d-lui Piky Kroner, care a vrut să se achite cât mai conștiincios de îndatorirea sa.

Dar dela a vrea și până la a reuși este cale lungă.

D-sa a acordat un penalty în favoarea Rapidului.

Un penalty foarte discutabil, căci balonul care a atins într'adevăr mâna fundașului, îi fusese trimis în mână de Auer.

Or, pe cât știm noi, astfel de lovituri nu se acordă decât când se vede clar intenția de a lovi balonul cu mâna.

In afară de această scăpare, d-sa a arbitrat mulțumitor.

ECHIPELE:

Kispest: **Gergö (Vigh IV)-Olajkàr I, Ràtkay-Olajkar II (Zalay), dr. Varga, Vigh IV (Olajkàr II)-Ujvary, Kincses, Nemeș, Dery, Serenyi.**

Rapid: **Petrică Rădulescu,-Wetzer, Roșculeț,-Vintilă, Rășinaru, Rafinski,-Bogdan, Păcuraru, Auer, Lengher, Cuedan.**

Situația critică la poarta Kispestului: Auer (Rapid) execută o frumoasă săritură la „cap". Portarul ungur Gergö se pregătește să sară și el la minge. El se va ciocni cu Auer și se va răni, fiind nevoit să părăsească terenul

FOOT-BALL

Situaţia în clasamentele diviziei B, după etapa de Duminică

Etapa de Duminică a diviziei naţionale B, nu a adus modificări însemnate clasamentelor celor două serii în urma rezultatelor normale obţinute de adversari.

In seria vestică C.A.M.T. a trecut în fruntea clasamentului însă numai până la partida U. D. R.—Mureşul, care va decide definitiv cine va fi campion.

In cealaltă serie Tricolor C. F. P. V. continuă să fie „leader" în urma nouei victorii de Duminică. Şansele de a cuceri campionatul s'au mărit căci Victoria — care-l ameninţa — a terminat la egalitate cu Textila

SERIA ESTICA

LA RADAUŢI

„Leaderul" Tricolor C. F. P. V. nu a întâmpinat nici o rezistenţă din partea codaşului H. L. A. Ploeştenii au demonstrat că sunt într'o formă excelentă.

Mai au de susţinut două jocuri, cu Textila la Ploeşti şi Telefon Club la Bucureşti.

Trei puncte din aceste două jocuri le sunt suficiente pentru a fi declaraţi campioni.

LA IAŞI

Victoria care prin poziţia ce ocupa pretindea cucerirea titlului suprem şi-a văzut şansele diminuate în urma drawului dela Iaşi. Noi am prevăzut acest rezultat căci în ultimul timp Textila a arătat o formă bună şi pe terenul lor ieşenii nu putea fi învinşi.

Constănţenii mai au trei partide de jucat, în care sigur voir totaliza şease puncte; totuşi nu pot cuceri campionatul decât dacă Tricolor C. F. P. V. pierde un match, ceiace este greu.

LA BUCUREŞTI

Macabi în nota ultimelor partide, adică slabi, au cedat pe terenul lor D. V. A.-ului care s'a arătat net superior alb-albaştrilor.

Cu toate că au mai cucerit două puncte gălăţenii rămân la locul 7, în care vor termina campionatul.

Macabi păstrează locul 10 — neamenințat, căci Iahn s'a retras.

LA CERNAUŢI

Iahn trebuia să se întâlnească cu Craiu Iovan. Cernăuţenii retrăgându-se din campionat — „craiovenii" au câştigat 2 puncte fără să se deranjeze.

Jocul Telefon Club—Sporting s'a amânat, primii având câţiva jucători selecţionaţi pentru combinata Capitalei.

CLASAMENTUL
SERIA ESTICA

Tricolor C.F.P.V.	20	15	2	3	66:11	32
Victoria	19	13	3	3	63:20	29
Telefon Club	18	12	2	4	66:27	26
Craiu Iovan	19	11	4	4	38:24	26
Fr. Română	19	11	1	7	50:44	23
Gloria C.F.R.	18	9	2	7	31:26	20
D. V. A.	19	8	3	8	28:37	10
Textila M.W.	19	5	4	10	24:36	14
Sporting	19	5	2	12	27:37	12
Macabi	19	5	2	12	32:55	12
Jahn	22	4	2	16	24:77	10
H. L. A.	17	2	1	14	19:71	5

SERIA VESTICA

LA TIMIŞOARA

C. A. M. T. a câştigat fără multă greutate cu 3-0, asupra modestei formaţii din Carei, Victoria.

Timişorenii au trecut în fruntea clasamentului însă nu definitiv, căci U. D. R. mai are un joc cu Mureşul la Reşiţa.

C. A. M. T. mai poate fi campion dacă pierde U. D. R.-ul sau face joc egal.

LA PLOEŞTI

După o luptă aprigă, Prahova a terminat la egalitate cu Mureşul, rezultat prevăzut de noi. Ploeştenii ocupă un loc destul de bun în clasament având în vedere că la începutul campionatului porniseră nepregătiţi.

In retur s'au comportat excelent, făcând numai rezultate bune. Mureşul cu toate că a pierdut un punct păstrează locul 3, pe care nu îl va ceda până la sfârşit.

LA CRAIOVA

Alt joc interesant s'a disputat la Craiova unde Rovine Griviţa a trebuit să lupte din greu pentru a învinge la limită Tricolorul (Baia Mare). In urma acestui rezultat craiovenii păstrează locul patru, în timp ce Tricolor dela locul cinci trece la locul şase, fiind întrecut de Stăruinţa.

LA SIMERIA

C. F. R. după 90 de minute de luptă nu a reuşit să învingă Stăruinţa din Oradia care a jucat mult mai bine ca în eşirile precedente.

Prin acest punct, ciupit la Simeria, orădenii trec la locul cinci cu un punct înaintea Tricolorului şi cu o partidă mai puţin jucată.

C. F. R. rămâne la locul 8.

CLASAMENTUL
SERIA VESTICA

C. A. M. T.	22	17	2	3	81:27	36
U. D. R.	21	16	2	3	68:21	34
Mureşul	20	13	3	4	56:28	29
Rov. Griviţa	21	13	1	7	48:39	27
Stăruinţa	20	11	3	6	40:41	25
Tricolor	21	10	4	7	55:40	24
Prahova	21	10	2	9	47:36	23
C. F. R. (Simeria)	21	7	2	12	26:34	16
Victoria	21	7	2	12	23:39	16
Unirea M .V.	22	6	0	16	22:74	12
Şoimii	22	1	2	19	16:58	4
S. G. S.	22	0	0	22	7:71	0

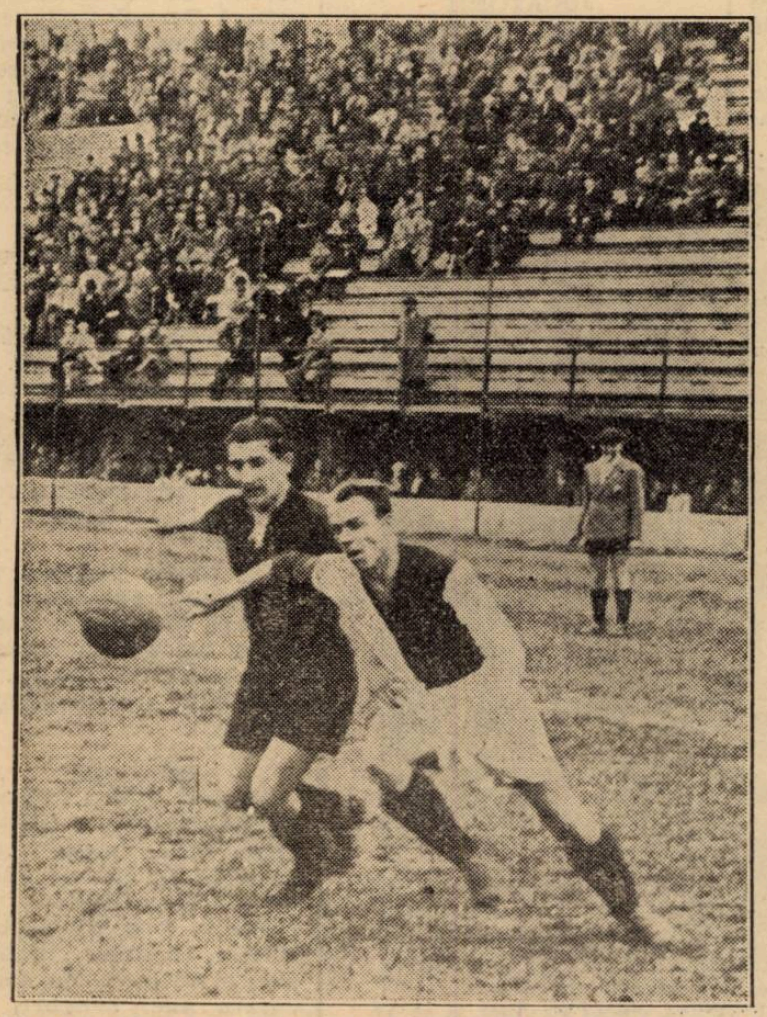

Cuedan (Rapid) în luptă „corp la corp" cu Olajkar II (Kispest)

Categorii inferioare

INDUSTRIA IUTEI-GRIVIŢA 5—3 (3—1)

Teren Iuta.
Ora 9.
Arbitru Obreja Gheorghe.
Formaţile :

Industria Iutei : Cristescu ; Mitică, Spinea, Constantinescu, Muscanu I. Muscanu P., Bucşan, Niţă, Câmpeanu, Pogan, Cristin.

Griviţa : Hogos, Szereni, Covaci, Pupock, Hogos, Păcuraru, Ameş Sazar, Secuesi, Polacu, Dumitrescu.

Victoria Iutei a fost meritată deoarece tot timpul a dominat.

Punctele au fost marcate pentru Industria Iutei de Pogan, Niţă, Bucsan, Pogan.

Pentru Griviţa: Păcuraru (2) şi Polacu.

S'au remarcat dela Indust. Iutei Cristescu iar dela Griviţa Păcuraru.

C. A. B. (REZ,) — VERGU (REZ.) 5—3 (4—2)

Rezervele C.A.B.-ului s'au întâlnit în match amical cu cele ale Vergului.

Au marcat Fodor (2), Taxiu, Hanţi şi Fodor II pentru C.A.B. iar Cucu II, Stănescu şi Ionescu pentru Vergu.

DAMBOVIŢA (JUN.) — F. C. SUTER (JUN).

Ca deschidere a matchului Dâmboviţa—F. C. Suter, echipele de juniori ale acestora au reuşit un draw.

TURDA (REZ.) — INDUSTRIA IUTEI (REZ.) 6—2

Mociorniţa, neprezentându-se rezervele Turdei, a întâlnit pe ale Iutei. După un match pe care l-au avut la discreţie „turdiştii" au câştigat confortabil.

TURDA (REZ.) — MOCIORNIŢA (REZ.) FORFAIT

Matchul de campionat care urma să se dispute între susnumitele echipe nu a avut loc deoarece Mociorniţa a forfaitat, Turda câştigând astfel cele 2 puncte.

GRUPARI NEAFILIATE

A. S. RAHOVA—FICHET 2—2

Matchul s'a desfăşurat într'un tempo accelerat, A. S. Prahova dovedindu-se cu o clasă mai bună decât Fichet.

S'au remarcat dela A. S. Rahova Geo, Teiu, Camburu.

A. S. RAHOVA—A. S. BACIU 0—1

Gruparea A. S. Baciu a învins la luptă mare pe A. S. Rahova. Invinşii au practicat un joc slab.

S'au remarcat dela A. S. Baciu, Tudose II, Muşat, Gogu, Bogdan şi Cuedan II, iar dela Rahova, Costică, Geo, Teiu, Bogdan şi Mihai.

A. S. C. A. M. — LEONIDA 2—1 (1—0)

Teren Belvedere, 300 spectatori.

Ora 11 a. m.

FORMAŢIILE

A. S. C. A. M. Cernat (Lazăr), Suciu Const, Dima Mircea, Popescu, Constantinescu, Ionescu Gh., Manolescu II (Rădulie) Anton, Florian, Stoian (Rădulescu) Manolescu.

LEONIDA: Ionescu, Zamfir, Motoroi, Pavel, Tomescu, Costea, Rotilă, Barbu, Beltic Petre, Brâncoveanu, Mihai Getu. Au marcat pentru A. S. C. A. M. Rădulie şi Florian iar Beltic pentru Leonida.

Echipa dela regie a avut în Leonida un adversar redutabil.

Partida a dat loc la un match aprig disputat.

C. A. B.—VERGU 3-1 (1-1)

Pe terenul Titanii a avut loc matchul amical dintre C.A.B. şi Vergu.

Partida s'a terminat în favoarea C.A.B.-ului, care a jucat excelent având mai multă legătură.

Punctele au fost marcate de: Ionescu G. (2) şi Dobrescu pentru C.A.B., iar pentru Vergu a marcat Musolan.

Dela învingători s'au remarcat : Ionescu G. cel mai bun din 22, Matache, Dobrescu, Sanislo şi Grigoriu, iar dela Vergu : Cucu, Musolan, Zaharia şi Dudaş.

PEBE — CICLOP 4—2 (3—1)

PEBE: Iacobini, Dumitrescu I., Popiceanu, Pitulescu, Neacşu, Kempf, Copaci, Iordăchescu, Trandafir D-tru, Filipescu, Ionescu Radu.

CICLOP: Adolf Reisler, Mihăescu, Isac, Braunstein, Gutulan, Petraşcu, Banu, Petrescu, Schuster, Petrescu Gh., Vezos D-tru.

Au marcat pentru Pebe: Copaci (2) Trandafir şi Ionescu iar pentru Ciclop Banu.

Copaci, Kempf şi Iacobini cei mai buni dela învingători iar dela Ciclop toată echipa a jucat slab.

DAMBOVIŢA — F. C. SUTER 2—1 (0—1)

Teren A. C. S. A.
Ora: 17,30.
Public redus.
Un joc anost.

Totuşi contrar rezultatului, F. C. Suter a arătat un joc mai legat, cu pase pe jos şi rapide.

D. Andronescu a arbitrat corect, formaţiile:

DAMBOVIŢA: Rădulescu, Emil, Butnărescu, Sarkissian, Dobra, Vasile, Carol, Mitică, Vasile II, Ionescu, Simionescu.

F. C SUTER: Grigore, Savu, Marinescu, Toma, Kiriţă, Gheorghe, Luţă, Săndulescu, Petrescu, Ioan, Ioan II, Leonte.

In serie

După înfrângerea dela Moreni

Braşov, 26 (prin telefon).— Astăzi a jucat amical în oraşul nostru, echipa divizionară Vulturii Textila din Lugoj, cu Astra. După un joc plăcut la vedere însă dur, braşovenii au învins cu 2-1 după ce la pauză conduceau cu 2-0.

Prima repriză s'a scurs în nota de superioritate a localnicilor cari prin Chicomban în minutul 7 şi Bojocea în minutul 19 au înscris cele două goaluri.

După pauză Vulturii atacă şi reuşesc să reducă handicapul datorită lui Popescu în minutul 59, care a tras puternic dela 16 metri.

A arbitrat d. Tibot (Braşov), slab.

FORMAŢIILE

Astra: Moga, Bitiş, Noriu; N. Chicomban, Rătieru, Chirică, Naftanailă, Chicomban I., Bojocea, Hănenuţ, Dumitrescu.

Vulturii : Pfeillinger, Ciorna, Pascu, Reinholtz, Cipay, Hlavaty, Schira, Popescu, Iorga II, Musteţiu şi Mayer II.

Campionatul juniorilor

MACABI (JUN.)—F. C. RAPID (JUN.) 2-1 (1-0)

Deschiderea la matchul F. C. Rapid—Kispest a fost furnizată de întâlnirea dintre echipele de juniori ale F. C. Rapidului şi Macaby.

Macaby a reuşit să câştige cu 2-1 (1-0).

UNIREA TRICOLOR (JUN.)—COLŢEA (JUN.) 19-1 (7-1)

Pe terenul Unirea Tricolor, a avut loc eri matchul de campionat dintre juniorii Unirei Tricolor şi cei ai Colţei.

Matchul a revenit la scor uniriştilor.

Goalurile au fost marcate de: Lulu Mihăilescu (4), Câmpeanu (2), Anghelache (2), Dumitrescu (5), şi Bogdan (6) pentru Unirea Tricolor.

FOOT-BALL

In match amical

Rovine Griviţa-C.A.O. 1-1 (1-0)

Craiova, 26 (prin telefon).— Astăzi s'a disputat în oraşul nostru, pe stadionul Regele Carol II, matchul amical dintre C. A. O. din Oradia şi echipa locală Rovine Griviţa.

Cu toate că terenul era puţin desfundat din cauza ploii, jocul a fost spectaculos, cu faze interesante, ambele echipe străduindu-se la maximum pentru a părăsi terenul învingătoare.

După scurgerea celor 90 de minute ostilităţile s'au încheiat cu un draw, fiecare reuşind să înscrie câte un punct.

In prima repriză gazdele au atacat mai mult şi au reuşit să deschidă scorul prin Neamţu.

După pauză C. A. O. intră decis să egaleze şi reuşeşte acest lucru prin Orza.

Ambele echipe au jucat bine, toţi jucătorii fiind la înălţime

FORMAŢIILE :

Rovine Griviţa : **Mustaţă, Mândiţă, Dragomirescu, Udrica, Alé Popescu, Mihăilescu, Meuza, Frăsie, Stoianovici, Pachefeanu şi Neamţu.**

C. A. O. : **David, Borgia, Sarkadi, Spielman, Iuhaz, Renge, Condor, Covaci I, Covaci II, Orza şi Ghefea.**

Victoria (C-ţa) s'a revanşat...

A învins eri pe Sportul Studenţesc cu 3-1 (2-1)

Constanţa, 26 (prin telefon). — Matchul amical Victoria - Sp. Studenţesc disputat astăzi în localitate, a stârnit un interes deosebit atrăgând cca 3000 de spectatori.

Jocul însă, a deziluzionat, fiind de factură slabă. Ambele echipe s'au comportat sub aşteptări.

Victoria a revenit... Victoriei, care a învins cu 3-1 (2-1).

Punctele au fost înscrise în ordine de : Bodea (min. 3), Ştefănescu (min. 12), Dietrich (min. 32) şi Pascalide (min. 70).

S'au remarcat : Marinescu, Actis şi Sava (Vict.), Duce, Drăgan şi Gică Popescu (Sp. Stud).

D. Vartolomeu a condus corect următoarele formaţii:

Victoria : **Alfons (Vasile Cristea), Marinescu (Filip), Ion Ion, Boicenko, Actis, Maci, Demetrian (Pascalide), Dietrich, Pop, Bodea, Sava.**

Sp. Studenţesc : **Constantinescu, Duce, Andreescu, Take, Drăgan, Ungureanu, Şt. Dumitrescu, Voicu, C. Dumitrescu, Ştefănescu, Gică Popescu.**

Derby-ul Ploeştiului

Tricolor C. F. P. V.-Prahova

3-1 (2-0)

Matchul s'a jucat în faţa a 4000 spectatori

Ploeşti, 26 (prin telefon). — Astăzi după amiazi pe stadionul Regele Carol II. s'a disputat „derbyul" local între Tricolor C. F. P. V. şi Prahova — vechii rivali.

4000 de spectatori au asistat la această partidă care a fost aprig disputată.

Elanul Prahovei a fost înfrânt de tehnica Tricolorului care a speculat la maximum greşelile galbenilor.

Jocul începe în nota de dominare a Prahovei care atacă insistent.

Faze periculoase se succed în faţa porţii apărate de Schramek, care apără goaluri făcute.

Totuşi nici Şenchea (Prahova) nu stă degeaba şi apără câteva lovituri periculoase.

In minutul 24 Cociş deschide scorul dintr'o greşală a lui Tănase care dă balonul înapoi lui Dragomirescu ; acesta însă scapă şi „tricoloristul" care urmărise marchează.

Prahova nu descurajează, însă nu poate înscrie din cauza formei slabe a lui Focşa şi Tarzan.

Spre sfârşitul reprizei Bocşa înscrie al doilea goal pentru Tricolor.

După pauză, „Prahova" joacă cu mult elan şi în minutul 55 Criciotoiu reuşeşte să reducă handicapul 2-1 pentru Tricolor.

Tehnica „albaştrilor" însă nu poate fi întrecută de elanul „galbenilor", cari luptă din răsputeri să egaleze.

Cociş însă le spulberă această speranţă marcând din nou. 3-1 PENTRU TRICOLOR.

Cu acest rezultat se termină partida.

S'au remarcat: Dunăreanu, Hetzer şi Cociş dela învingători iar dela învinşi Şenchea „cel mai bun din 22" şi Pascaru. Farcaş şi Tarzan sub mediocri.

A condus bine d. Popescu.

FORMAŢIILE

PRAHOVA : Senchea, Rohat, Dragomirescu, Barbu, Tănase, Pascaru, Criciotoiu, Vâlciu (Rădulescu), Tarzan, Farcaş şi Atanasiu.

TRICOLOR C. F. P. V. : Schramek (Vasiliu), Hetzer, Dunăreanu, Mischoltz, Glaser, Radu, Covaci, Bocşa, Ştefănescu, Mosco şi Cociş.

Un spectacol respingător

Un fapt constatat: publicul sportiv agrează deschiderile de juniori

A dovedit-o de multe ori sau chiar în toate cazurile. când le-a acordat interes şi atenţie deosebite. Nu de puţine ori s'a întâmplat ca o asistenţă întreagă să strige şi să încurajeze echipele combatante.

Din aceste consideraţiuni, publicul trebue scutit de scene ca cele petrecute eri cu prilejul matchului de juniori Macaby-Rapid

A fost ceva cum nici pe maidanele periferice nu credem să se vadă.

Vinovaţii: juniorii Rapidului care s'au dedat la fel de fel de brutalităţi demne de cei mai de pe urmă puşti de pe maidan, neruşinaţi şi cu o educaţie sportivă respingătoare. Lovituri de picioare aplicate în mod ordinar, pumni şi palme asăvârlite cu o impertinenţă crasă şi — culmea! — atitudine ireverenţioasă şi chiar ameninţătoare faţă de arbitrul conducător.

Pentru care, juniorii Rapidului merită cele mai drastice sancţiuni şi nu numai din partea clubului Rapid, ci şi din a „Districtului Bucureşti".

In acelaş timp, atragem atenţia d-lui ing. Mişicu, preşedintele feroviarilor. asupra acestor fapte care aruncă o pată urâtă asupra clubului.

Deasemenea, atragem atenţia şi a districtului de arbitri asupra arbitrajului negativ al d-lui Stăncescu.

Acest domn a comis o greşeală de neiertat pentru un arbitru cu vechimea lui.

In loc să intervină autoritar dictând eliminări în desele ocazii, d-sa a dat... avertismente. Un „rapidist" — recidivist — a pălmuit pe un adversar.

D. Stăncescu i-a dat... avertisment. Acelaş jucător a „cosit" picioarele unui alt adversar.

D. Stăncescu, blând, l-a gratificat iar, cu un avertisment...

Şi aşa a dus-o într'una până la sfârşitul jocului.

Să ne ierte Dumnezeu, dar acesta este un arbitraj imposibil, revoltător, care poartă vina tuturor celor întâmplate eri.

Cu un alt arbitru, Rapid ar fi ajuns în 6 oameni, deci matchul ar fi fost întrerupt şi odată cu el şi spectacolul respingător oferit de juniorii Rapidului.

D. Stăncescu n'a făcut aşa şi de aceea este marele vinovat.

Şi pentru asta merită un avertisment.

Pentru că-i şi arbitru cu vechime, chiar o pedeapsă mai mare.

D. Col. Tudose a reluat conducerea Daciei Unirea

Brăila, 26 (prin telefon). — Astăzi a avut loc adunarea generală a clubului D. U. I. G. După lungi deliberări, s'a ales următorul comitet.

Preşedinte : Colonel Tudose.

Vice preşedinţi : **Prof. Diaconu Angelescu şi Alexandru Bilek.**

Membrii : **A. Ausnic, Ing. O. Daniel, Wilhelm Dikin, Av. Radu Petrescu.**

Secretar : **A. Ghenoiu.**

Casier : **D. Muşu.**

Contabil : **Miliaresi.**

Tot în adunarea de azi s'au mai înfiinţat următoarele comisiuni : Tehnică, Disciplinară şi una de Cenzori.

Contra ELEMENTULUI DURERE iată remediul:

In urma unor minuţioase experienţe, verificate în marile spitale şi de către cei mai de seamă profesori, s'a realizat remediul de absolută şi rapidă eficacitate, care e:

QUADRONAL

Un celebru clinician scrie:
„Experienţe numeroase au dovedit că remediul QUADRONAL este un produs nespus de „remarcabil, căruia i se „cuvine un loc din cele „mai de seamă în arsenalul medicamentelor „necesare."

QUADRONAL se recomandă:
- la stări de depresiune, premergătoare gripei sau oricărei răceli,
- la migrene,
- la nevralgii,
- la dureri consecutive unei infecţiuni,
- la dureri musculare şi reumatismale,
- în cazul menstruaţiilor dureroase,
- înaintarea oricărei operaţii.

QUADRONAL

NU TREBUE SĂ LIPSEASCĂ DIN NICI O CASĂ

Arbitrii jocurilor oficiale de Duminică

Cu conducerea partidelor oficiale dela sfârşitul săptămânii, au fost delegaţi următorii arbitri.

DUMINICA 1 MAI

Cupa „României"

LA BUCUREŞTI

Venus-Unirea Tricolor, teren Venus, ora 16.30, arbitru d. T. Moraru.

LA CLUJ

Victoria-Jiul, arbitru d. Tică Iliescu.

LA TIMIŞOARA

C. A. M. T.-Sportul Studenţesc, ora 11, arbitru d. Gabriel Russu.

Chinezul-F. C. Rapid, ora 16.30, arbitru d. dr. Stanciu.

Divizia naţională B.

SERIA ESTICA

LA BUCUREŞTI

Telefon Club-Gloria C. F. R., arbitru d. Traian Lungu.

LA PLOEŞTI

Tricolor C. F. P. V.-Textila, arbitru d. Manole Vlahu.

LA BRAILA

Franco-Română-H. C. A., arbitru d. Farcaş.

LA CRAIOVA

Craiovan-D. V. A., arbitru d. I. Ceaureanu.

LA CONSTANŢA

Victoria-Macabi, arbitru d. Cristache.

SERIA VESTICA

LA TG. MUREŞ

Mureşul-C. F. R., arbitru d. Toth Geza.

LA BAIA MARE

Tricolor-Stăruinţa, arbitru d. Bogdan.

Hand-ball

Viforul Dacia--Hand-ball Club Prahova

9-2 (4-0)

Ploeşti, 26 (prin telefon). — Azi după amiază pe stadionul „Regele Carol II", s'a jucat ca match de deschidere la partida dintre Prahova-Tricolor C.F.P.V., matchul de hand-ball dintre Viforul Dacia şi Hand-ball club Prahova, contând pentru campionatul naţional.

După un joc frumos cu faze clare şi foarte aplaudat buclare şi foarte aplaudat, bucureşteană partida cu scorul de 9-2 (4-0).

Punctele pentru învingători au fost marcate de Niculescu (4), Dionisie (3), Comănescu şi Orniac.

Pentru învinşi au marcat : Serafim şi Reinhardt.

Irimescu (H. C. Prahova) a fost cel mai bun.

D. Nicolau a condus slab următorele formaţii:

VIFORUL DACIA : Orniac, Beer, Stefanov, Cociu I, Cociu II, Dumitrescu, Lăpuşan, Dionisie, Comănescu, Lupan şi Niculescu.

HAND-BALL CLUB PRAHOVA : Constantinescu, Irimescu, Spirescu (Popescu), Frăţilă (Milski), Dietrich I, Zamfirescu (Spirescu), Erculescu (Dietrich II), Serafim, Reinhardt, Reneser, Antonescu.

Hipism

Eri la Băneasa-Trap

Joppa Hannover a câștigat premiul Băneasa-Trap

Hipodromul Societății Hipice Române a adăogat eri o nouă verigă la lanțul succeselor obținute în acest an de tânăra societate. Cu toată vremea protivnică multă, foarte multă lume a făcut deplasarea pe câmpul dela Băneasa-Trap.

Atracția o constituia premiul Băneasa-Trap chemat să consacre definitiv pe excelenta Joppa Hannover, americana Contesei Benckendorff importată acum doi ani de d. I. Matak.

Fiica lui Peter the Brewer a săvârșit isprava de a învinge pe Gondolat II deși acesta a trotat în 1,23,2, stabilind astfel recordul pistei dela înființarea hipodromului Băneasa-Trap.

Iava Contesei Benckendorff premiul Gura Ocniței.

Iapa din Mr. Mc Elwyn a câștigat cu extremă ușurință.

Și grajdul d-lui N. Stănciulescu a biruit în două alergări cu Ghimp și Credința.

Restul curselor s'au împărțit între d-nii Bugulescu, Dr. Pantelimon, A. Iordănescu, G. Adem și Carol Mueller.

N. CERKASOFF

Conducătorul lui Joppa Hannover *și-a ameliorat recordul carierei acoperind distanța cursei în 2.28,9 adică 1.27,1 pe kilometru.*

Este aci dovada marilor calități ce posedă această iapă de 4 ani. Cerkasoff conducătorul și antrenorul ei are exclusiv meritul de a fi transformat completamente iapa de anul trecut care — dacă ne aducem aminte — făcea dificultăți la plecările din probele în cari concura.

D. I. Matak care a importat această iapă trebuie felicitat pentru sacrificiile materiale la cari a consimțit și pe cari nu le-a lăsat izolate d-sa perseverând, după cum ne-a dovedit și în anul trecut când a mai importat de peste Ocean încă 4 elemente de certă valoare.

Hanibal II învingătorul seriei a doua a celeilalte finale, deși parcursă într'un timp mai slab, a realizat și el o performanță excelentă ameliorându-și cu 2 zecimi de secundă recordul carierei. Eri, pensionarul d-lui Grăjdănescu a stabilit 1.24,4. Este deasemeni o importație fericită care alături de Gondolat II a ajutat la ridicarea nivelului sângelui trăpaș dela noi.

Un învins merituos a fost Ben Hur. Armăsarul d-lui Tassopol a probat din nou că este prototipul calului regulat. A trotat ca și în eliminatorie în 1.28,9. Aceste două performanțe, la interval de 2 zile, îl instalează drept cel mai serios candidat al Derbyului din acest an.

Culorile Contesei Benkendorff au mai fost duse la izbândă și de Little Orphan în

REZULTATUL TECHNIC

Băneasa-Trap: ZIUA XXXI-a Marți 26 Aprilie 1938

(TEREN BUN)

1. Pr. GITHA — Condiție — 2100 metri
(14:56) 8.000, 2.000, 1.000, 500 lei

1	Furor	2120	3.43^{6}	1.45^{5}	*T. Popa*	131	163
2	Desiș	2080	46^{9}	49^{1}	*Gh. Ghinea*	1858	653
3	Va-ta	2100	47^{8}	48^{6}	*Dragotescu*	105	93
4	Ștrengar	2180	49	45^{6}	*Andreyevsky*	13	14
	Lin	2100	56^{4}	52^{5}	*Barna*	743	980
	Dâmb	2100	56^{4}	52^{7}	*Podoleacov*	34	41
d	Habara	2080	53^{6}	52^{5}	*P. Borisiac*	131	140
d	Diadia Lui	2100	58^{4}	53^{6}	*D. Dobrescu*	1856	1960

Furor (Bandi și Frunza) aparține d-nei E. Vârlan.
Pariu Mutual: Tribună, 131, 36, 140, 30. Peluză, 163, 22, 105, 23.

2. Pr. GURA OCNIȚEI — Grupa C. — 1700 metri
(15:21) 7.500, 1.800, 800, 400 lei

1	Little Orphan	1700	2.41^{8}	1.35^{3}	*N. Cerkasoff*	fără	pariu
2	Igen	1700	44^{5}	36^{8}	*D. Dobrescu*	26	38
3	Valona	1700	45^{1}	37^{1}	*A. Bota*	43	31
4	Poenița	1700	52	41^{8}	*I. Szabo*	15	14

Little Orphan (Mr Mc Elwyn și Calumet Cutie Rooks) aparține C-sei E. Benckendorff.
Pariu Mutual: Tribună, 26. Peluză, 38.

3. Pr. GOVORA — Grupa E. — 2200 metri
(15:46) 9.000, 2300, 1.000, 700 lei

1	Jeles II	2200	3.25^{7}	1.33^{5}	*N. Gaidaev*	16	22
2	Curier	2200	25^{9}	33^{6}	*N. Ionescu*	76	67
3	King Worthy	2200	26^{4}	33^{8}	*G. Ghinea*	41	27
4	Peter Worthy	2200	30^{4}	35^{6}	*M. Pavlic*	566	153
	Duda	2200	30^{5}	35^{7}	*I. Szabo*	39	40

Jeles II (Jeles și Rândunica) aparține d-lui I. Bugulescu.
Pariu Mutual: Tribună, 16, 14, 20. Peluză, 22, 14, 17.

4. Pr. GRIJA — Condiție — 1700 metri
(16:16) 10.000, 2.500, 1.200, 800 lei

1	Ghimp	1780	2.48^{9}	1.34^{9}	*Slobozenco*	47	49
2	Ghid	1800	50^{1}	34^{5}	*Andriewski*	24	23
5	Petruș	1800	53^{4}	36^{3}	*P. Borisiac*	18	19
4	Aluniș	1740	56	41^{1}	*I. Szabo*	312	317
	Hollo	1740	3.02^{5}	44^{9}	*M. Pavlic*	463	376
	Comoara	1680	30^{7}	2.05^{4}	*I. Crotenco*	1448	635
d	Crăiasa	1700	03^{3}	1.47^{8}	*T. Tassopol*	296	178

Ghimp (Gordon Peter și Duduia) aparține d-lui N. Stănciulescu.
Pariu Mutual: Tribună, 47, 16, 11, 10. Peluză, 49, 20, 17, 10.

5. Pr. BANEASA-TRAP — Record — Seria I-a (finala) — 1700 m.
(16:42) 18.000, 5.000, 2.700, 1.300 lei

1	Joppa Hannov	1710	2.28^{9}	1.27^{1}	*Cerkasoff*	14	15
2	Gondolat II	1790	29	23^{3}	*S. Corol*	25	34
3	Roland D.	1790	32^{6}	25^{3}	*L. Grünvald*	58	35
4	Champion	1770	32^{8}	26^{3}	*N. Ionescu*	4625	680
	Farao	1750	33^{3}	27^{5}	*Slobozenco*	1619	302
	Jade	1730	37^{4}	31	*N. Gaidaev*	25	34

Joppa Hannover (Peter the Brewer și Sister Bertha) aparține C-sei Benckendorff.
Pariu Mutual: Tribună, 14, 11, 13. Peluză, 15, 11, 14.

6. Pr. BANEASA-TRAP — Record — Seria II (finală) — 1700 m.
(17:15) 18.000, 5.000, 2.700, 1.300 lei

1	Hannibal II	1780	2.30^{3}	1.24^{4}	*N. Gaidaev*	31	30
2	Ben Hur	1700	31^{1}	28^{9}	*T. Tassopol*	63	91
3	Kitty Clair	1720	31^{7}	28^{3}	*I. Matak*	14	14
4	Katy Caid	1720	32^{4}	28^{6}	*S. Corol*	127	122
	Blondella	1740	32^{5}	27^{6}	*T. Marcu*	4946	660
	Quaramba	1760	34^{4}	27^{7}	*Cerkasoff*	14	14

Hanibal II (David Axworthy și Gudrun) aparține Grajdului Sterea.
Pariu Mutual: Tribună, 31, 19, 17. Peluză, 30, 15, 17.

7. Pr. GOTHA — Handicap lim. — 2100 metri
(17:41) 12.000, 3.500, 1.500, 1.000 lei

1	Viziru	2220	3.16^{6}	1.28^{6}	*D. Dobrescu*	75	74
2	Vâlcea	2120	17^{3}	33^{1}	*I. Szabo*	336	196
3	Kanada	2240	17^{5}	28^{3}	*N. Gaidaev*	49	60
4	Nation	2240	18^{5}	28^{6}	*D. Botea*	49	60
	Olenca	2120	19^{5}	34^{1}	*P. Borisiac*	206	392
	Havana	2220	19^{7}	30	*Andreyevsky*	122	107
	Sorrento	2180	19^{6}	31^{7}	*T. Tassopol*	157	177
	Eggy	2140	20^{7}	33^{8}	*M. Pavlic*	50	50
	Lăcrămioara	2160	20^{9}	33	*I. Crotenco*	73	58
	Pock	2200	23^{6}	32^{5}	*G. Crainic*	168	165
	Tava	2120	28^{5}	38^{5}	*Dragotescu*	900	640
	Champion jr.	2100	oprit	—	*G. Ghinea*	36	36

Viziru (Jelsö și Jeanette) aparține d-lui dr. I. Pantelimon.
Pariu Mutual: Tribună, 75, 34, 39, 28. Peluză, 74, 26, 40, 28.

8. Pr. GESHARA — Handicap lim. — 2100 metri
(18:09) 9.000, 2.300, 1.000, 700 lei

1	Oswalda	2100	3.13^{6}	1.32^{3}	*M. Pavlic*	32	41
2	Primrose	2160	14^{1}	29^{9}	*T. Marcu*	103	123
3	Dolly Worthy	2120	14^{6}	31^{8}	*S. Corol*	22	30
4	Fama	2160	17^{3}	31^{3}	*I. Bordei*	61	43
	Isabela	2120	18^{3}	33^{5}	*I. Crotenco*	110	110
	Rosalinde	2140	18^{5}	32^{7}	*G. Ghinea*	87	98
d	Talaz	2140	oprit	—	*Dumitrescu*	83	55

Oswalda (Baka și Barcarolle) aparține Grajdului Admü.
Pariu Mutual: Tribună, 32, 27, 34. Peluză, 41, 35, 84.

9. Pr. GORDANIA — Handicap lim. — Repr. I — 1700 m.
(18.33) 10.000, 2.500, 1.200, 800 lei

1	Credința	1720	2.42^{3}	1.34^{3}	*Slobozenco*	60	105
2	Sonia Worthy	1760	42^{8}	32^{6}	*S. Corol*	29	27
3	Catinca	1760	43^{3}	32^{9}	*G. Ghinea*	88	70
4	Izma	1720	43^{7}	35^{3}	*G. Crainic*	88	90
	Edith	1800	45^{6}	32^{1}	*I. Crotenco*	37	33
	Balta	1740	47^{4}	36^{8}	*N. Gaidaev*	279	217
	Mura	1700	56^{4}	43^{8}	*I. Szabo*	511	241
	Sultan II	1700	oprit	—	*P. Borisiac*	151	140
	Bunel	1740	oprit	—	*D. Dobrescu*	80	131

Credința (Centurion Molodoi și Cinel Cinel) aparține d-lui N. Stănciulescu.
Pariu Mutual: Tribună 60, 16, 15, 18. Peluză, 105, 33, 13, 24.

10. Pr. GORDANIA — Handicap lim. — Repr. II — 1700 m.
(18:58) 10.000, 2.500, 1.200, 800 lei

1	Centaur	1780	2.41	1.30^{4}	*G. Crainic*	29	33
2	Ciclop	1740	41^{5}	32^{8}	*Slobozenco*	45	41
3	Peceora	1780	42^{8}	31^{1}	*I. Szabo*	116	89
4	Guardian Girl	1820	42^{8}	29^{8}	*G. Ghinea*	312	141
	Pleava	1800	43^{3}	30^{8}	*A. Bota*	47	85
	Giuditta	1800	44^{6}	31^{6}	*Tr. Marcu*	69	52
	Pinkerton	1740	45^{3}	35	*N. Gaidaev*	66	86
	Sorvaneț	1780	46^{8}	33^{4}	*P. Borisiac*	302	519
d	Ducesa	1800	44^{8}	31^{8}	*T. Tassopol*	212	115

Centaur (Centurion Molodoi și Orgia) aparține d-lui A. Iordănescu.
Pariu Mutual: Tribună, 29, 15, 19, 25. Peluză, 33, 15, 17, 27.

De peste hotare...

ANGLIA

La Sandown *s'a disputat Sâmbătă* Esher Cup, *handicap pentru 3 ani, dotat cu 1000 suvereni pe distanța de 1609 metri.*

Iată rezultatul:

1. ZOLTAN, 51 kgr. al d-lui G. Bullough.

2. Dubonnet, 57 kgr. al d-lui Hornung.

3. La-Li, 55 kgr. al Prințului Aga Khan.

FRANȚA

Duminică s'a alergat la Longchamp prix de l'Esperance, **100.000 franci, 3000 metri, probă deschisă cailor de 3 ani.**

Cursa a revenit lui Six Avril din Town Guard și Tutrix, al d-lui L. de Paula-Machado care a învins cu un gât pe Royal Gift și Anchois ai Baronului Rothschild. Invingătorul este antrenat de W. Webb și a fost încălecat de F. Sterne. La pariu a fost delăsat raportând 129 pentru 10. Favoriți au plecat reprezentanții Baronului Ed. de Rothschild.

❋

In aceiași reuniune s'a alergat și două premii Bienal, *dotate cu câte 50.000 franci.*

Al 80-lea premiu Bienal, *3000 metri pentru cai de 4 ani a fost câștigat de* Malkowicze *al d-lui Emile Marchaud, un fiu al lui Ksar și La Concha.*

Au participat 4 concurenți.

Cota 33, 11, 11 pentru 10 franci.

Al 81-lea premiu Bienal, *2000 metri, deschis trei anilor a revenit lui* Canot *al d-lui R. Lazard, încălecat de W. Johnstone care a învins de ½ lungime pe Cor de Chasse al d-lui Leon Volterra și alți 3 concurenți. Cota 19, 12, 17 pentru 10.*

Prix Penelope, 40.000 franci, 2000 metri, alergarea de căpetenie a reuniunei dela Saint-Cloud de Sâmbătă 23 Aprilie, deschisă iepelor de trei ani, a dat loc la o luptă crâncenă între *Feerie* (Masine și Fairy Legend) și *La Lumière* care s'a terminat cu victoria de un gât a primei. Iapa aparține Baronului Eduard de Rotschild și a fost pilotată de F. Rochetti. 10 concurenți. Cota 40, 15, 28, 15 pentru 10.

GERMANIA

Meetingul de galop dela Hoppegarten, hipodromul de lângă Berlin, s'a inaugurat Duminică într'o atmosferă promițătoare de succese viitoare.

Proba principală, handicapul Hoppegarten, dotată cu 10.000 mărci (circa 450.000 lei), 1600 metri a fost câștigată de armăsarul de 4 ani, Tempo *al hergheliei Graditz care a învins un lot de 9 cai. Invingătorul descinde din Herold și Tully. A fost încălecat de A. Zemisch și a raportat 133 mărci pentru 10.*

O altă alergare importantă, *Preis von Dahlwitz*, deschisă cailor de trei-ani a adus la start numai 4 concurenți. Proba, dotată cu 7500 mărci, 1600 metri a fost câștigată de iapa *Makramee* a hergheliei Walfried, călarită de W. Held.

Calendarul alergărilor

APRILIE	
Joi 28	Băneasa
Sâmbătă 30	Băneasa Trap
MAI	
Duminică 1	Băneasa
Miercuri 4	Floreasca-Trap
Joi 5	Băneasa
Sâmbătă 7	Floreasca-Trap
Duminică 8	Floreasca-Mixtă
Marți 10	Floreasca-Mixtă
Joi 12	Floreasca-Trap
Sâmbătă 14	Floreasca-Mixtă
Duminică 15	Băneasa

Dela start la potou...

DUMINICA 24 APRILIE

● *BELȘUG a recoltat o victorie comodă. Fără a se întrebuința prea mult a marcat 1.33.4 pe km.*

● *CICLOP a mers bine. Păcat că posibilitățile lui sunt limitate la 1600 metri.*

● *GRUIA n'a fost silit prea mult să-și adjudece o victorie comodă.*

● *VOINȚA pare puțin obosită.*

● *MURA a găsit un adversar îmbunătățit. Este și ea în mare progres.*

● *AVENTURIER când va putea fi stăpânit, va arăta lucruri și mai bune.*

● *MISTER a fost prezentat șchiop. Ar fi de dorit ca pe viitor să fim scutiți de asemenea spectacole.*

● *JOPPA HANNOVER a mers sub 1.29. Cum victoria a fost extrem de facilă, sunt de scomptat din partea-i ameliorări cari s'o arate în jurul lui 1.26.*

● *FARAO a dovedit că-și revine în condiție.*

● *CURIER a avut o bucată foarte bună. Pe urmă nu mai avea rost să se insiste cu el.*

● *VALENȚIO a concurat peste așteptări. Nu este ușor să dai unui element de talia Joppei Hannover 20 metri avans.*

● *GONDOLAT II a dovedit odată în plus că atunci când este în plenitudinea mijloacelor, nu are adversari în rândul vârstnicilor.*

● *NATION a arătat o revenire la buna valoare.*

● *KITTY CLAIR a efectuat o alergare de o regularitate de ceasornic. Readusă la buna valoare, iapa americană și-a reluat locul cu ierarhia generației.*

● *BEN HUR a mai efectuat un progres. Pare cel mai bun patru-ani român.*

● *IDEAL a arătat o valoare pe cari puțini i-o scomptau.*

● *HANIBAL II a ajuns la numai 2 zecimi de secundă de valoarea maximă. Este un element de o corectitudine rară. S'a instalat definitiv între vedetele trapului nostru.*

● *KATY CAID a mers cea mai bună valoare. A căzut însă peste cel mai bun Hanibal II.*

● *CITRONAT GORDON a avut o cursă nefericită. Totuși, credem că maximum ce putea face era să se găsească mai aproape de câștigător.*

● *POCK familiarizat cu pista Băneșii-Trap, a arătat una dintre bunele lui valori.*

● *KING WORTHY și-a făcut cursa. Distanța era cam lungă pentru el.*

● *DOLLY WORTHY a mers bine. Este în condiție bună.*

● *ELIXIR a arătat valoarea-i obișnuită.*

● *OSTAȘ a concurat peste așteptări. Traversează o perioadă de certă îmbunătățire.*

● *BENITO H. P. și mai ales V. VARLAN, constitue un caz aparte. Duminică în prima alergare n'a știut să meargă decât 1.40 ca la 4 ore interval să câștige ușor în 1.34? Domnii comisari ar trebui să se sesizeze mai cu seamă că nu este prima ispravă în acest gen.*

● *BARON își revine în formă. A efectuat un parcurs corect.*

● *LACRAMIOARA își revine. Valoarea arătată o situează în primele rânduri ale generației.*

● *IGEN nu putea face mai mult. Pentru puținele ei posibilități a concurat foarte bine.*

LUNI 25 APRILIE

● *AVANTI a dovedit o impecabilă condiție. Victoria nu spune însă mare lucru.*

● *BALSORS, alături de Avanti a fost beneficiarul unui start bun. Nimic mai mult.*

● *FURTUNA și BELEA II au ratat plecarea.*

● *AGHIUȚA a conformat încrederea noastră. Se găsește într'o condiție care-i va aduce încă multe victorii.*

● *CIN TE ȚINE a căzut peste cel mai bun Aghiuță căruia nu-i poate da 4½ kg. A făcut o cursă meritorie.*

● *NAUM a marcat un nou progres.*

● *NUC este victima lui Takacs. La acest capitol ar fi de adăogat că este cea mai proastă importație alături de colegul său, Gosztony.*

● *ACCACIA mai are nevoe de lucru. A figurat onorabil pe prima parte a parcursului.*

● *MISS ROCK a dovedit o condiție ireproșabilă. A fost încălecată și cu multă fineță de Garner.*

● *MARCELLA a fost victima unui start nefericit și a unei derobade pe linia dreaptă. Este dotată cu frumoase calități.*

● *CAIAFA a condus până la intrarea în linia dreaptă. La primul atac a fost bătută.*

● *JESSICA comportă același comentariu ca și nuc.*

● *BRANCAS a câștigat cu clasa. A marcat și un progres de aproape 3 kilograme.*

● *STOP pentru reintrare a concurat mulțumitor. Pare că-și va păstra locul, din anul trecut, în generația lui.*

● *CORSAR a avut o cursă nefericită. La nici un moment nu și-a găsit loc încurcându-se de toți cei 3 adversari întâlniți.*

● *FLOR FINA a concurat într'un ușor regres.*

● *BUBUREL a marcat un cert progres. Deși a pierdut 3-4 lungimi la start a câștigat totuși ușor. Rămâne un element valoros.*

● *OSTAȘ a concurat onorabil. Garner a încercat un truc care nu i-a reușit. Dând impresia că este iremediabil bătut, a încercat un atac prin surprindere la 200 m. de potou. Dacă ar mai fi așteptat, poate i-ar fi reușit.*

● *ALELUIA a repetat cursa din ziua când s'a plasat în spatele Lutei. A impresionat în deosebi finishul avut.*

● *GLORIETTA a fost demarată prea de vreme și nici prea energic n'a fost susținută.*

● *WEEKEND este departe de valoarea din trecut. Just este, că a și concurat pe o distanță cam lungă pentru ea.*

● *HOAȚA pentru reintrare a mers frumos. Sunt de așteptat mari progrese din partea ei.*

● *TULUȚA n'a găsit în micul Urdăreanu monta energică de care are nevoe.*

● *RUBIN a câștigat mai ușor decât s'a părut. In ciuda anilor a rămas acelaș element conștiincios din trecut.*

● *SCARBA MICA a pierdut mai puțin el și mai mult B. Toth. Se găsește totuși într'o frumoasă condiție.*

● *GHIAUROAICA a găsit distanța cam lungă. Este însă într'o formă care o va face să câștige în curând.*

● *NOLCICA a avut o apropiere în linia dreaptă și pe urmă a cedat.*

● *KASANDRA nu s'a văzut nici un moment. Scuza distanței cam lungă nu poate fi valabilă. Mai sigur este că nu deține o condiție bună.*

INFORMAȚIUNI

● La *Secretariatul Jockey-Clubului* se publică astăzi greutățile în handicapurile Satrap și Bou Jeloud inscrise în reuniunea din 1 Mai dela Băneasa.

● *Tot astăzi* se fac la Secretariatul Societății Hipice Române retragerile pentru alergările de Sâmbătă 30 Aprilie dela Băneasa-Trap.

● Comitetul Alergărilor S. *N. I. C. a acordat licență de antrenor și conducător d-lui C. Dumitrescu.*

ERI LA BANEASA-TRAP

● C. Siobozenco *a fost amendat cu 1000 lei pentru cursele neregulate efectuate cu iapa Credința.*

● La event *s'au plătit următoarele cote :*

TRIBUNA

Furor-Igen 750.
Igen-Jeles II 91.
Jeles II-Ghimg 152.
Ghimp-Joppa Hannover 54.
Joppa Hannover-Hanibal II 72.
Hanibal II-Viziru 520.
Viziru-Oswalda 592.
Oswalda-Credința 245.
Credința-Centaur 259.

PELUZA

Furor-Igen 466.
Igen-Jeles II 94.
Jeles II-Ghimp 182.
Ghimp-Joppa Hannover 57.
Joppa Hannover-Hanibal II 67.
Hanibal II-Viziru 286.
Viziru-Oswalda 306.
Oswalda-Credința 755.
Credința-Centaur 1500.

● *Și-au ameliorat* recordurile carierei :

Desiș cu 11,6 secunde.
Little Orphan cu 3,3 secunde.
Ghimp cu 2,5 secunde.
Ghid cu 1,3 secunde.
Joppa Hannover cu 1,8 secundă.
Hanibal II cu 2 zecimi de secundă.
Viziru cu 5 zecimi de secundă.
Vâlcea cu 1 secundă.
Nation cu o zecime de secundă.
Sonia Worthy cu 7 zecimi de secundă.
Centaur cu 6 zecimi de secundă.
Ciclop cu 6 zecimi de secundă.

BANEASA

Program difinitiv

— ZIUA V-a — Joi 28 Aprilie 1938 —

PR. BOHEME — Vânzare
1500 m. — 20.000 lei

Ștefania	(40.000)	58
Marina	(20.000)	55
Martor	(30.000)	57½
Orz	(20.000)	55
Invers	(20.000)	57
Goldan	(50.000)	62
Bagdad	(10.000)	52½

Pr. EOLE — W-h'cap — 1700 m.
25.000 lei

Hop și eu	67
Gluma	60½
Ghiauroaica	59
Credința	57
Orz	53½
Invers	53½
Cărăbuș	52½
Puișor	49
Lulu	45

Pr. FLAUT — H'cap — 1500 m.
25.000 lei

Vișina	64
Sukoro	62
Favoritul meu	61
Bondar	61
Farmec	61
Li	59½
Loti	58½
Răzor	57½
Aluna	56½
Băbuca	51½
Marmara	49½
Zori de Zi II	48½
Corina	47

PR. COPILA.—2200 metri
25.000 lei

Drapel	48½
Menelik	62½
Lăpușneanca	45½
Meșteru Manole	47
Frunză	47

PR. BELOTE.—Mixtă—1600 m.
25.000 lei

Răstel	(40.000)	54
Franco Girl		43½
Bairam		59
M. en avant		60½
Sfârlează	(40.000)	38½
Peldas	(25.000)	51½
Favoritul meu		48
Geza		57½
Pok	(60.000)	56½

Pr. COCONAȘ—H'cap—1600 m.
30.000 lei

Très Pratique	65
Răvaș	59
Geza	56
Kasandra	55
Răstel	55
Carmen	51½
Nuc	51
Gluma	49½
Farmec	44½
Cărăbuș	41½
Aluna	40½
Costinel	40

INSCRIERI

BĂNEASA

ZIUA VI-a — Duminică 1 Mai 1938

1. Pr. DRAC — 1300 m.
20.000 lei

Ștefania (45.000)	53
Furtuna (75.000)	50½
Natașa (25.000)	51
Avanti (45.000)	58
Marina (25.000)	50½
Peldas (35.000)	53
Apolo (15.000)	49
Martor (35.000)	51
Balsors (45.000)	58
Orz (25.000)	49
Belea II (45.000)	53
Goldan (75.000)	59
Stop	58
Cătălin	58
Corsar	58
Dornic	58
Magnat	58
Răsfățat	58
Don Alberto	58
Brânceni	58
Hazliu	58
Oștean	58
Frunză	56½

2, 3. Pr. SATRAP — 1600 m.
— 2 Reprize —
W-h'cap — 25.000 lei

Ștefania, Amaranthe, Nuc, Jessica, Marmara, Afurisit, Moft, Ghiauroaica, Aghiuță, Furtuna, Titirez, Rastel, Credința, Răzor, Cin'te ține, Goblin, Acacia, Parabola, Marcella, Lulu, Boshko, Bairam, Korvin, Tuluța, Mayar, Madrigal, Lăcusta, Peldas, Hop și eu, Favoritul meu, Naum, Weekend, Martor, Corina, Biribi, Sanda, Răvaș, Pok, Cărăbuș, Orz, Aluna, Ciurlan, Răscoala, Costinel, Licurici, Onuța, Princier, Caiafa, Bombi, Puișor.

4. — PR. AL. MARGHILOMAN
150.000 LEI — 1600 METRI

Răzor	58
Getta	56½

5. Pr. TOIAG — 1800 metri
60.000 lei

Stop, Codru, Ostaș, Très Pratique, Princier, Șerban.

6. Pr. FULGER — 1000 m.
35.000 lei

Furtuna	48½
Avanti	59
Bairam	59
M. en avant	63
Glumeț	54
Vișina	48½
Weekend	59½
Biribi	57
Belea II	55½
Bard	54
Monette III	58½

7. Pr. BOU JELOUD — 2400 m.
Handicap — 35.000 lei

Ghiauroaiaca, Rubin, Naplom, Codru, Madrigal, Hop și eu, Ostaș, Obor, Très Pratique, Luța, Șerban.

1740 Domnica, Catinca, Izma, Credința, Casatca, Kalifa, Sorvaneț, Lăcrămioara.
1760 Bruma II, Pinkerton, Peter Worthy, Giuditta, Voința, Busuioc.
1780 Pikaver, Centaur.

Pr. GUARDIAN TRUST
Condiție — 13.000 lei

1700 Dacia, Elena, Jenny, Peter Volo, Desiș, Lin.
1720 Diadia Lul, Flăcău, Măgura, Dâmb, Tais, Va-ta, Harry Boy, Furor.
1740 Zenit, Crăiasa.
1760 Cavaler, Hollò.
1780 Vrăjitor.
1820 Glonț, Aluniș, Ostaș.
1840 Natașa.
1860 Extra.
1880 Bețiv, Arvuna, Winsome Josedale.
1900 Domnița Harry, Dudu Gordon.

Pr. GENERAL HANOVER
Condiție — 18.000 lei

1640 Petruș.
1660 Vântișor, Ezer jò.
1680 Belșug.
1700 Kitty Clair.
1720 Leona, Wodka, Isabela, Pacahantos, Giuditta.
1740 Venezia, Primrose, Dorita Mea, Florica II, Rosalinde, Edith, Stuf, Amsel, Florența, Theodora, Viziru, Blondella.
1760 Lucifer II, Kanada, Margaret T., Haron, Rai, Oszlàny, Fama, Jade, Quaramba, Pròkàtor, Prinț, Pai, Ideal.
1780 Bajadere, Champion.
1800 Voraus, Naplopo.
1820 Hannibal II.
1860 Gondolat II, Roland D.

Băneasa - Trap

—ZIUA XXXII-a -Sâmbătă 30 Aprilie 1938—

Pr. GACSINA — 1700 m.
Grupa F — 14.500 lei

Hercegnö, Rugina, Torent, Wodka, Edith, Stuf, Pacahantos, Amzel, Talaz, Pleava, Guardian Girl, Ieroșca II, Ducesa, Viziru, Giuditta.

Pr. GLASATAI
Handicap — 18.000 lei

1560 Lin.
1580 Desiș, Diadia Lul, Măgura.
1620 Tais, Harry Boy.
1640 Crăiasa.
1660 Dâmb, Va-ta, Furor.
1680 Florita, Geisha.
1700 Zenit, Bețiv, Dudu Gordon.
1720 Arvuna, Extra.
1740 Fudul, Ștrengar, Glonț, Mohor, Natașa, Oborean.
1760 Poenița, Dor de Ducă, Ghimp, Adda Worthy.
1780 Domnița Harry.
1800 Ghid, Tutun.
1820 Vântișor.

Pr. GIPSEY CONSTANTINE
Handicap — 14.500 lei

1680 Du-te.
1700 Oswalda, Friederike, Inel, Voevodul Țiganilor, Peceora, Sonora, Pacahantos, Jeles II, Duda.
1720 Hercegnö, Rugina, Edith, Isabela, Pock, Guardian Girl, Ducesa, Giuditta, Dolly Worthy, Centaur, Dorita Mea, Wodka, Rosalinde, Amzel, Talaz, Prinț.
1760 Primrose, Florica II, Szelvesz, Florența, Fama.
1780 Kitty Clair, Theodora, Mein Liebling, Prokator, Gruia.
1800 Lucifer II.
1820 Margaret T., Rai, Bajadere.

Pr. GLORIA
Handicap — 27.000 lei

2140 King Worthy.
2160 Curier, Pacahantos, Sorrento.
2180 Pandur.
2200 Cupidon, Nation, Havana, Ben Hur.
2220 Szelvesz, Kanada, Viitor, Blondella, Katy Caid, Valentio, Joppa Hanover.
2260 Rai, Naplopo, Farao, Champion.
2280 Voraus, Gretelbub, Jeannine Worthy, Trixie.
2300 Haron, Gondolat II, Roland D.

Pr. GUSTAV
Condiție — 11.500 lei

1640 Cavaler, Furor, Fudul, Ostaș, Dor de Ducă.
1660 Poenița, Bețiv, Glonț, Dudu Gordon, Petruș, Ghimp, Winsome Josedale.
1680 Aventurier, Spic, Mister, Vestit, Dorka, Ghid, Vântișor, Ezer jo, Belșug.
1700 Luna, Sultan II, Oana, Zgomot, Josedale Margot.
1720 Painja, Igen, Avanti III, Ciclop, Mura, Mura II, Champion jr., G-ral Worthy, Little Orphan.

Pr. GRANAT
Record — 11.500 lei

1700 Balta, Baron.
1720 Domnica, Ciclop, Bunel, Elixir, Makrele, Durdulia, Mura II, Vâlcea, Champion junior.
1740 Du-te, Voevodul Țiganilor, Peceora, Sonia Worthy, Catinca, Pinkerton, Pacahantos, Credința, Peter Worthy, Benito H. P., Olenca, Kalifa, Pandur, Tava.
1760 Pock, Jeles II, Casatca, Ducesa, Redea, Pikaver, Kamaa, Dolly Worthy, Sorvaneț, Voința, King Worthy, Curier, Legionar, Ezer jò.
1780 Cupidon, Lăcrămioara, Havana.
1800 Ninon.

Pr. GROAZNIC
Record — 14.500 lei

2120 Sonia Worthy, Catinca, Sonora, Eftin, Duda, Lăcrămioara, Jarvis.
2140 Peceora, Pacahantos, Pock, Jeles II, Pikaver, Pandur.
2160 Bruma II, Dolly Worthy, Ninon, Sorrento.
2180 Coconaș, Isabela, Cupidon, Gruia, Joppa Hanover.
2200 Pleava, Viziru.
2260 Dorita Mea, Trixie.
2300 Jeannine Worthy.

CICLISM

Completare la o cursă pascală

sau însemnările unui spectator... deziluzionat

Spuneam în numărul de eri, că alergarea denumită handicapul „Sf. Gheorghe" — n'a corespuns așteptărilor. Desigur însă că s'a putut lesne vedea că n'a fost vorba decât de spectacol, de sportul în sine, necum de regie care, ca în totdeauna, a știut și de data aceasta să se achite onorabil de sarcina luată.

Dar să explicăm dece alegerea de eri nu ne-a satisfăcut.

UN TRASEU MIZERABIL

Venisem la startul acestei probe cu intenția și siguranța, — cum de altfel trebuia să se întâmple, — că vom asista la o cursă dură, presărată cu multiple și osebit de interesante faze, cu „lovituri de teatru" pe ultimii kilometri de pavaj.

Și desigur că așa ar fi fost dacă parcursul pe care, pe alocuri, îl știam dur, nu s'ar fi prezentat, prin forța lucrurilor, mizerabil și plin de obstacole.

Dar să povestim cum am fost luați în primire de

O IMPLACABILA SERIE DE GHINIOANE

datorită căreia, toate speranțele și așteptările noastre buleversate, am fost privați de vizionarea celor mai frumoase părți ale cursei, și retina noastră obligată să înregistreze o serie de faze însângerate, care numai plăcere nu pot face.

Interesant pentru următorii unei curse cu handicap e să plece imediat în urmărirea alergătorilor trecând, de la coadă la cap, în revistă plutoanele, asistând câteva momente la acțiunea fiecăruia și apoi, ajunși pe primul plan, să stopeze mașina și să dea drumul la cronometru controlând situația handicapului după 20, 30, 40 km., față de cea inițială.

Eu un mijloc de a te edifica pe deplin asupra desfășurării probei, asupra posibilităților băeților precum și a aportului respectiv adus de fiecare băiat în parte, la realizarea unui spectacol ales, a mediei orare.

Dar noi tocmai așa ceva n'am putut înfăptui în cursa pascală. Și iată dece.

SPRE... „NECUNOSCUT"

*Odată făcută repartizarea în mașini a celor care urmau să plece pe traseu, îi dăm drumul. Chiar din plecare nefaste augurii prevestesc o zi neagră: mașina noastră (celelalte goneau vârtos) se urnește **greu** și se ambiționează **într'un** exasperant 50 pe oră.*

Un prim ghinion deci.

Abea ieșiți din oraș, în apropierea vilei Montesquien, șoseaua e baricadată.

O porțiune în refacere.

Caravana de mașini stopează.

Consiliu.

Minutele trec iuți și băeții sunt, desigur, departe, cu fazele frumoase, cu tot.

Pornim prin arături, ocolim, pe după grădinile oamenilor, tulburăm câinii, oamenii ies necăjiți și mirați, din liniștea pascală, în costume sumare și... după multe, multe și foarte prețioase minute iată-ne în fine iar pe drumul... oficial.

Așterne-te murgule (adică mașina) drumului...

Trecem în revistă... „trupele".

Peste tot calm. S'au consumat primele vijelii, plutoanele sunt răsfirate pe șosea și în fiecare se lucrează cu oarecari rezerve, nimic palpitant, nimic interesant, afară de nervii și întristarea noastră că pierdusem prima parte a cursei.

Dar când să zicem Doamne ajută, — cuartetul Ioniță, Niculici (Ion) Guzan și Nicolosso, mânau de zor oferind un spectacol frumos și o perspectivă de zile mari, recuperându-ne astfel „cacialmaua" de pe prima parte a cursei, — iată că apare.

UN CAINE BUCLUCAS

N'am gustat nici doi kilometri din duelul care se încinsese între cat. III și a II, că o javră de câine, prin Poenarii-Vulpești, îi culcă la pământ pe cei patru de mai sus.

Un nor de praf, roți rupte, vaete, înjurături, leziuni, coate însângerate, care fac să-ți piară pofta de.. urmărit cursa, prilejuesc

UN SPECTACOL RATAT

De aci în colo mersul normal al cursei e ratat.

Rău impresionați de accident, cu minute multe pierdute, cu o cursă al cărei sfârșit se putea prevedea, pornim mai departe.

Dar după câțiva kilometri, drumul e baricadat.

Ocolim, pe drumeaguri, prin arături, hârtoape, și ajungem la Otopeni în urma plutonului de pe primul plan.

Ne îngrijim de Guzan, (accidentat) îl suim în autobuzul de București și facem calea întoarsă spre Săftica, Tămași-Buftea, așteptând alergătorii care mai aveau de acoperit ruta: Băneasa-Hipodrom - Mogoșoaia - Buftea - București.

Ne întâlnim cu un cuartet compus din Tudose, Cristea, Niculici, și Teodorescu, pedalând leneș, monoton.

La km. 19, pe asfalt Tudose se detașează și... gata cursa...

Și iată cum am fost eroii unui... roman de aventuri, dealungul căruia am asistat și, câteodată, la trecerea unei curse de biciclete

SE VA SCHIMBA TRASEUL ?

Desigur că de această aventură pascală nu pot fi făcuți răspunzători organizatorii necum societatea de drumuri care desfundase șoseaua pe kilometri întregi, forțându-ne la ocoluri mari — în timp ce băeții se strecurau printre mormane de nisip, pietriș, scânduri, săpături eșind de acolo cu amprentele respective : julituri, — în timp ce noi umblam pe drumeaguri, prin arături, pe după sate.

Cineva reflecta însă că ar fi fost mai nimerit să se schimbe traseul, în ultimă instanță, înaintea cursei, dacă s'a știut că e astfel.

Dar e o probă clasică și gruparea regizoare, menținându-și punctul ei de vedere, nu l-a înlocuit.

Desigur că până la ediția viitoare povestea cu porțiunile în reparație se va sfârși, iar prin sate, — în urma demersurilor care se vor face, — se va asigura mai multă ordine.

TRASEUL CURSEI DELA 8 MAI, VA FI SCHIMBAT

D. Cr. Nicolau, conducătorul grupării „V. C. R.", profund impresionat de accidentul întâmplat, chiar sub ochii d-sale (și ai noștri) ne-a declarat emoționat că va schimba traseul alergării dela 8 Mai, spre a preveni eventualele accidente.

ȘI TOTUȘI UN EXEMPLU FRUMOS

Dincolo de cele povestite mai sus și de necazul că n'am putut vedea cursa așa cum ne așteptam, fapte petrecute prin forța lucrurilor, se cuvine să subliniem un punct.

Grupurile lipsite de subvenții notorii, de fonduri și care nu se intitulează „mari", — activează intens, aducând tributul lor, în slujba pedalei, fie chiar cu prețul unor mari eforturi.

Astfel trebue subliniat că gruparea „Principele Nicolae" își menține întotdeauna programul anunțat ceeace constitue un gest frumos și demn de notat.

Mai se cuvine să însemnăm aci, următoarele nume: av. Dinu Dobrescu, — modest și activ, Em. Pessi, Savu, Morărașiu și alții care susțin cu mult suflet această grupare care a fost o prețioasă pionieră în evoluția -pedalei românești.

Emil Iencec

Roți și pedale

Tânărul as Iulian Gociman, — care face armata la marină, — se află, de eri, în Capitală și va lua parte la cursele pascale ca... spectator.

*

Dumitru Henciuc, fost campion național de fond, și autorul a numeroase performanțe rutiere se spovedește oricui e dispus să-l asculte că se lasă de ciclism, că-i e silă de acest sport greu, cu praf, noroi și muncă dârză...

N. R. „Goguță", nimeni nu te ține să nu abandonezi pedala, în care timp de 10 ani ai făcut figuri excelente, de mare as, dar n'ai dreptul să vorbești de rău un sport prin care te-ai făcut cunoscut, pe care l-ai iubit mult și pentru care erai în stare să-ți dai viața...

Volley-basket-ball

TELEFON CLUB

a câștigat turneul de pe A. O. S.

Eri dimineață s'a desfășurat pe terenul A. O. S., turneul fulger de volley-ball organizat de grupările Aurora și O. C. B., deschis echipelor de toate categoriile. Turneul a fost dotat cu o plachetă, cupa care era în joc fiind retrasă din cauza puținelor echipe participante.

Aspectul celor două serii a fost următorul.

SERIA I-a

Macabi.
Vergu.
Radu Vodă.
Aurora II.

SERIA II-a

Telefon-Club.
O. C. B.
Aurora.
V. S. C.

FILMUL JOCURILOR

Prima partidă a zilei a fost furnizată de întâlnirea dintre Vergu și Radu Vodă. Ambele echipe fac parte dintre fruntașele categoriei a II-a, fapt care a lămurit frumosul joc pe care l-au practicat. Mai tehnic și cu un Fery Covaci în formă Vergu a reușit, până la urmă, să-și surclaseze adversarul.

Partida a doua a pus față în față, două echipe care deși fac parte din categoria I-a, au practicat un joc dezechilibrat. din cauza V. S. C.-ului care s'a prezentat într'o formație incomplectă, așa că nu a putut face față „telefoniștilor".

Partida treia a dat câștig de cauză echipei dudeștene, care net superioară a dispus cu ușurință de Aurora II.

Primul joc mai strâns l-a furnizat întâlnirea dintre O. C. B. și Aurora. Primii au câștigat, deși la diferență, destul de greu.

Vergu, reeditând jocul din prima întâlnire, câștigă al cincilea match al turneului.

Telefon Club, de data asta în formație complectă prin intrarea lui Bolintineanu, dispune relativ ușor de Aurora, după o partidă extrem de spectaculoasă în a șasea partidă a zilei. In seria I-a, Macabi mai câștigă două jocuri, foarte ușor, în dauna echipelor Radu Vodă și Vergu, calificându-se pentru finală.

In seria II-a O. C. B. câștigă ușor în dauna V. S. C.-ului și pierde apoi, tot ușor, în fața Telefon Clubului, după un joc presărat cu faze frumoase și spectaculoase.

Ultimele partide au dat câștig echipelor Aurora în fața V. S. C.-ului și Radu Vodă în fața Aurorei II.

REZULTATELE TEHNICE SUNT URMATOARELE

SERIA I-a

Vergu—Radu Vodă	**15—13**
Macabi—Aurora II	**15—1**
Vergu—Aurora II	**15—10**
Macabi—Radu Vodă	**15—3**
Macabi—Vergu	**15—1**
Radu Vodă—Aurora II	**15—4**

SERIA II-a

Telefon Club—V. S. C.	**15—4**
Aurora—O. C. B.	**15—5**
Telefon Club—Aurora	**15—[illegible]**
O. C. B.—V. S. C.	**15—8**
Telefon Club—O. C. B.	**15—5**
Aurora—V. S. C.	**15—14**

FINALA

In urma acestor rezultate s'au calificat pentru finală Telefon Club și Macabi. Matchul, deși la o oră destul de întârziată, a reținut pe toți spectatorii, cari dealtfel nu au regretat de loc, jocul furnizat de combatanți fiind foarte spectaculos și presărat cu faze extrem de interesante. In primul set Telefon Club începe puternic și reușește să conducă cu 14-5.

Macabi revine puternic și reușește să ridice scorul la 10, când însă cedează ultimul punct.

In setul al doilea lupta este mult mai strânsă, ambele echipe luând pe rând conducerea dar niciuna neputându-se distanța prea mult. Spre sfârșit. Macabi conduce cu 16 la 8 dar Telefon se redresează și reușește să egaleze. Macabi are însă set-ball, tat. Telefon reia serviciul și dar acesta rămâne neexploa- prin două puncte consecutive își însușește setul, matchul și placheta. Invingătorii au avut cel mai bun om în Gică Petrescu.

S. EPURAN

Ședința Ligii Muntenia

Liga regională Muntenia a F. R. B. V. ține astă seară la ora 21 ședință în vechiul local din str. Atena No. 11.

Intru cât Sportul Studențesc n'a mai plecat în turneul proiectat prin Letonia, se vor programa și jocurile universitarilor, care fuseseră amânate.

Echipa Telefon Clubului

AUTOMOBILISM

Astăzi se închid înscrierile pentru cursa pe kilometrul cu plecare şi oprire pe loc

Spicuiri din regulament

Anul acesta Automobil clubul regal român îşi inaugurează activitatea, organizând o alergare de viteză pe un kilometru cu plecarea şi sosirea pe loc.

Intrecerea se va ţine Duminică 1 Mai, în dreptul comunei Copăcenii de Sus, situată pe şoseaua Bucureşti-Giurgiu. Alergarea se va desfăşura între bornele hectometrice 15+800 şi 16+800, începutul ei fiind fixat pentru ora 10 dim.

PENTRU STABILIREA RECORDURILOR NAŢIONALE

Cursa se va desfăşura în cadrul dispoziţiunilor Codului sportiv internaţional al A.I.A.C.R., iar rezultatele vor constitui recorduri oficiale ale României

VEHICULELE

Cursa este deschisă tuturor trăsurilor de orice tip, complete în toate părţile lor, şi anume:

Categoria curse. **Se definesc ca automobile de curse acelea fabricate ca atare de uzinele constructoare, indiferent dacă au fost sau nu transformate în maşini sport prin modificarea caroseriei sau echipamentului.**

Categoria sport. **Toate celelalte maşini, care nu intră în categoria curse, sunt considerate ca maşini sport, ele trebuind însă, să aibă caroseriile în conformitate cu dispoziţiunile Codului sportiv internaţional al A.I.A.C.R.**

Modificări, care ar tinde la transformarea maşinilor fabricate ca maşini de curse în maşini de sport, nu sunt admise.

EFECTUAREA CURSEI

Trăsurile concurente se vor prezenta la start cu două ore înaintea începerii cursei, pentru a fi verificate de Comisiunea tehnică, dacă corespund categoriei şi clasei în care au fost înscrise.

Alergarea se va efectua, plecând de pe loc cu motorul pornit, concurenţii fiind obligaţi a opri trăsura la terminare, astfel ca linia de sosire să se afle între axele roţilor trăsurei.

In caz că oprirea s'a făcut în alte condiţiuni, este îngăduit concurentului a-şi aduce trăsura în poziţia cerută mai sus, timpul întrebuinţat pentru această deplasare socotindu-se ca timp util.

In caz de pană de cauciuc la prima încercare, concurentul are dreptul de a alerga încă odată la sfârşitul cursei. A treia încercare este interzisă.

INSCRIERILE SE INCHID ASTAZI

Pentru a lua parte la cursă conducătorii vor trebui să posede permisul de conducere legal.

Cererile de înscriere se vor face pe buletinele de înscriere, completându-se în întregime toate rubricile. Ele vor fi trimise Oficiului de turism al A. C. R. R., la Bucureşti, unde vor trebui să ajungă până la 27 Aprilie 1938 ora 20.

Impreună cu aceste cereri, flecare concurent va înainta drept taxă de înscriere suma de lei 300 pentru trăsurile de curse şi lei 200 pentru cele de sport.

Deci înscrierile se închd astăzi, la ora 20, dar, până în momentul când scrim aceste rânduri, A. C. R. R.-ul nu ne-a comunicat nici o listă.

Nu este exclus însă ca, în cursul zilei de astăzi, înscrievenabil.

Este un vechi obiceiu la noi, ca automobiliştii să nu-şi prerile să sosească în număr conzinte adeziunile decât în ultimul moment.

IN PARCUL DELA COPACENI

In dorinţa de a atrage cât mai mult public şi de a realiza o cât mai reuşită propagandă în favoarea automobilismului, organizatorii au ales traseul cursei într'un cadru pitoresc, aproape de Bucureşti, spre a fi cât mai accesibil tuturor celor ce se interesează de acest sport şi doresc totodată să petreacă tradiţionalul 1 Mai în parcul dela Copăcemi, unde va fi, după amiază, o masă colegială la iarbă verde, la care concurenţii cu soţiile lor sunt invitaţii A. C. R. R.-ului.

Locul ales este în imediata apropiere a râului Argeş (plaja populară Dărăşti) şi este deservit permanent de o linie de autobuze C. F. R., al cărei trafic va fi sporit cu această ocazie.

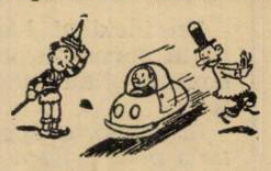

Hans Stuck intenţionează să se dedice bărcilor cu motor

Automobilistul german Hans Stuck, fost campion de munte al Europei, cunoscut la noi din 1930 când a participat la cursa dela Feleac, intenţionează să abandoneze automobilismul şi să se dedice bărcilor cu motor.

Zilele trecute însă, el a fost semnalat în Elveţia, la Locarno, unde a studiat foarte atent, baza pe care Campbell a realizat recordul mondial de viteză absolută cu barca cu motor.

Se crede că Stuck intenţionează să se dedice acestui sport.

Citiţi Universul sport

Concursul de regularitate

„Circuitul Unirea" începe Sâmbăta viitoare

Sub patronajul A.C.R.R.-ului şi în organizarea societăţii „Unirea" se va desfăşura, în zilele de 7 şi 8 Mai, sub denumirea de „Circuitul Unirea", prima competiţiune de regularitate a anului.

Concursul se va desfăşura în două etape şi va începe din Ploeşti, Sâmbătă la ora 12.

In prima zi, concurenţii vor avea de acoperit distanţa: Ploeşti-Târgovişte-Găeşti-Piteşti-R. Vâlcea-Sibiu.

A doua zi, plecând din Sibiu, participanţii vor trece prin: Făgăraş-Râşnov-Drumul Reginei-Azuga-Sinaia şi vor reveni la Ploeşti.

PROBE COMPLIMENTARE

Concursul de regularitate este completat cu alte trei probe cari vor determina clasamentul.

Prima, constând dintr'o pornire cu motorul rece, se va ţine la Sibiu, înainte de plecarea în cea de a doua etapă. O cursă de viteză în coastă se va ţine pe Drumul Reginei şi, după sosire, la Ploeşti, concurenţii vor fi supuşi unei probe de îndemânare.

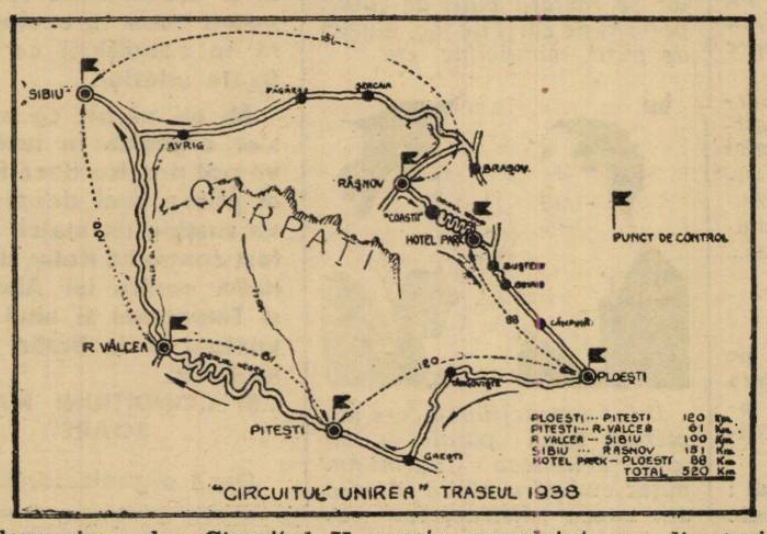

"CIRCUITUL" UNIREA" TRASEUL 1938

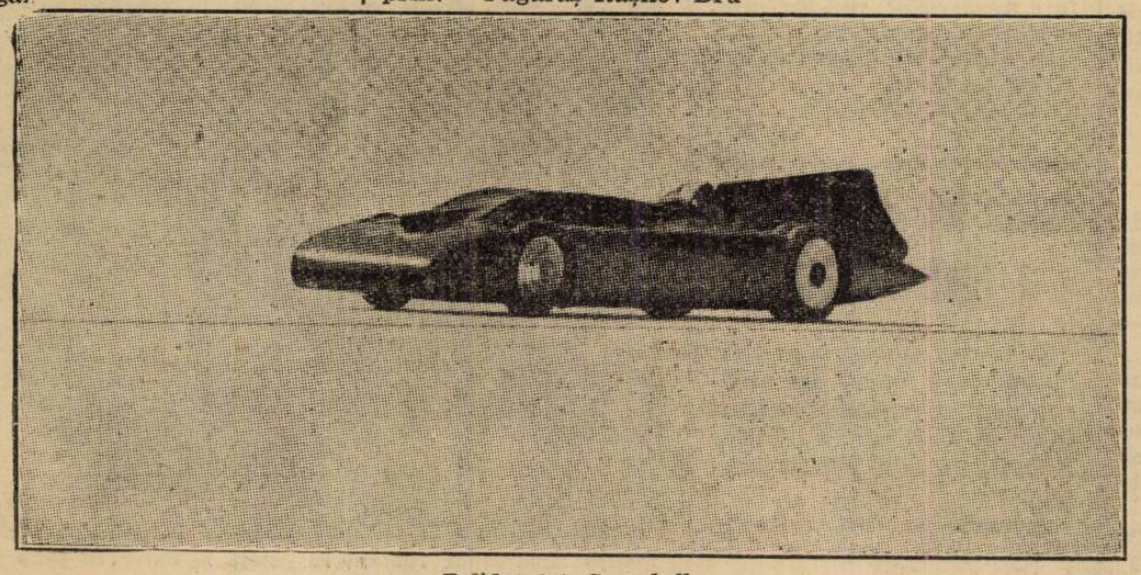
Bolidul lui Campbell

Motociclism

MOARTEA LUI FERNIHOUGH

o mare pierdere pentru sportul englez

Şansele de imbunătăţirea recordului lui Ernst Henne au scăzut

Motociclismul a făcut o nouă victimă. Alergătorul englez Fernihough, fost recordman mondial de viteză absolută, şi-a găsit o moarte năprasnică în cursul unor preparative făcute pe soseaua dela Gyon (Ungaria).

Vestea ne-a fost transmisă pe cale telegrafică şi a văzut lumina zilei, eri, în coloanele ziarului nostru.

Desigur, telegrama nu conţinea prea multe amănunte dar, nici nu vedem dece ar fi conţinut. Intreaga nenorocire s'a consumat, cu iuţeala fulgerului, astfel că numai un aparat perfecţionat ar fi putut înregistra toate detaliile.

Un „vorblaj", o „inodare", a maşinei, o precipitare în şanţul şoselii şi două corpuri aruncate în aer, la distanţe apreciabile, sunt amănuntele tragicei nenorociri.

Intre maşină şi corpul neînsufleţit al celui care fusese recordman mondial de viteză absolută se interpusese, după consumarea tragediei, o distanţă de peste 100 metri, ceea ce denotă că, în momentul „voblaj-ului, maşina sbura cu peste 250 km. pe oră.

NEGLIJENŢA SAU DEFECT?

Nu încape nici o îndoială că „voblaj"-ul a intervenit pe urma slăbirei frânei de ghidon. Se naşte întrebarea: Fernihough nu şi-a controlat maşina înainte de începerea tentativei, sau un defect neaşteptat s'a produs în cursul încercărei?

Credem că tema neglijenţei trebue înlăturată căci, este de toată lumea ştiut că, orice motociclist pe care îl tentează viteza controlează totdeauna, înainte de orice încercare şi înainte de toate, frâna de ghidon.

Deci pare mult mai probabil ca nenorocirea să se datorească unui defect intervenit pe neaşteptate.

Totuşi, mai există şi altă posibilitate: aceia a desechilibrului provocat de o mişcare greşită şi involuntară a pilotului. O alunecare a cotului sau a piciorului putea deasemenea să provoace accidentul.

Fernihough a murit ca un soldat la datorie, dar niciodată nu se va şti cauza precisă care a dus la săvârşirea lui din viaţă.

O GREA PIERDERE PENTRU MOTOCICLISMUL BRITANIC

Prin dispariţia fostul recordman mondial de viteză absolută, motociclismul englez încearcă o grea pierdere.

Cu toate că Anglia dispune de numeroşi piloţi de excepţională clasă, moartea lui Fernihough lasă un gol apreciabil, şi aceasta datorită faptului că foarte puţini dintre marii alergători motociclişti se dedică recordului mondial de viteză absolută.

Această încercare necesită un temperament deosebit care să permită o pregătire minuţioasă şi în care răbdarea să joace rol de frunte.

Ca şi în automobilism, piloţii motociclişti recordmani de viteză absolută, sunt flori rare.

Istoricul acestei performanţe stă mărturie în sprijinul celor afirmate de noi mai sus.

PUŢINE ŞANSE DE IMBUNATĂTIRE A RECORDULUI

Ernst Henne, deţinătorul recordului mondial de viteză absolută, retrăgându-se din sportul care l-a consacrat, a lăsat greaua misiune a îmbunătăţirei performanţei în fiinţă, pe seama lui Fernihough şi Taruffi.

Dispariţia din viaţă a motociclistului englez a slăbit şi norm cadrele şi şansele de îmbunătăţire a recordului întrucât Taruffi nemai având cu cine să ducă lupta nu va mai fi tentat să se pregătească cu asiduitatea de până acum.

Numai apariţia unei noui speranţe ar rezolva chestiunea.

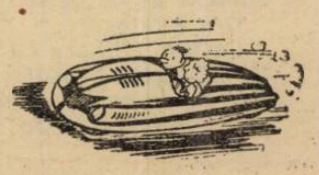

Pagina Boxului

TURNEUL S'A SFÂRŞIT!

Dela Piteşti la Bucureşti cu echipa amatoare de box

Note de drum. — Impresiile boxeurilor

Allo! Allo! Jimbolia în aparat!

Semnalul făcut din Jimbolia îmi prevesteşte ceva în legătură cu venirea echipei de box din Franţa.

După câteva secunde vocea d-lui Costică Ionescu-Tramvai îmi demonstrează că în-

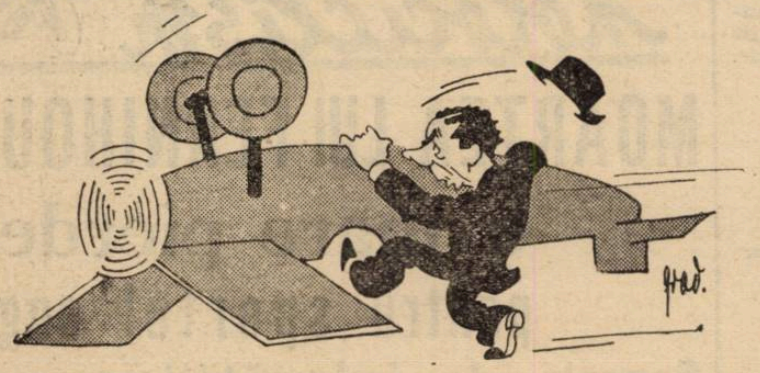

tr'adevăr echipa a ajuns la una din marginile ţării.

Cristos a înviat! Diseară la 10 suntem în Bucureşti: la revedere că pleacă trenul!

Pun receptorul pe furcă, pentruca după câteva secunde să pornesc o întreagă serie de apelri la toţi cei ce se interesează de sosirea celor 10 boxeuri cari au făcut fală sportului românesc în occident!

D. Cantuniari, F. R. Box, d. Stătescu, Radio Jurnal,... toate numerele telefonice sunt înregistrate pe roata cifrată a aparatului.

Ce ar fi să mă duc înaintea lor la Piteşti!

Consult mersul trenurilor şi văd că am un tren care prinde Simplonul tocmai bine în Piteşti.

— Iţi trimit la gară servitorul cu un pachet cu ouă roşii şi vin... să le facem şi lor o bucurie acum de Paşti! îmi spune preşedintele F. R. Box-ului.

La ora 2.30 d. a., într'un tren personal cu un coş respectabil de sticle, cozonaci, ouă roşii, pastramă, etc., fac voiajul spre Piteşti.

O zi plumburie, par'că ar fi toamna: trenul plin de soldaţi cari pleacă în permisii.

Cântă şi joacă de bucurie că vor fi în curând în satul lor, cu mândra în scrânciob...

Piteşti!

Mă dau jos: peronul gol.

In restaurantul gării un chelner stă chircit lângă o sobă rece! Miroase a mucegai şi a spirt denaturat.

Comand o cafea; afară plouă des ca prin sită...

Stau ghemuit şi citesc un roman senzaţional „Contesa cu briliantul secret"... pe care l-am început în tren, ca să-mi pierd vremea...

A doua zi de Paşti: nici ţipenie de om la gară... par'că ar fi pustie după un bombardament de artilerie!

Ora 8.20 seara.

Câteva felinare cu inscripţii „Piteşti" înşirate pe plafonul peronului aruncă o lumină confuză în tot lungul lui

Simplonul intră vijelios în gară.

In ultimul vagon care soseşte direct din Belgrad, boxeurii noştri ocupă 3 compartimente.

Când m'au zărit pe peronul întunecos, au sărit cu toţii înaintea mea de m'au descărcat de pachetele din braţe.

Costică Aureliu la fereastră; în noaptea întunecoasă şi umedă, numai proeminenţa nasului era „puţin" luminată de felinarele atârnate de tavan...

Am suit în vagon! Nu mai pridideam cu întrebările: eu, cum au petrecut; ei, ce s'a scris de turneu şi ce se spun în cercurile sportive despre isprava lor!

A trebuit să organizăm serviciul de interogaţie căci altminteri nu ajungeam la nici un rezultat astfel că am căzut la tranzacţia ca el (Aureliu) să-mi vorbească rămânând ca eu să-i vorbesc peste... câteva zile!

CHESTIA CU MILANO!

Cel mai mare succes pe care l-am obţinut în cariera mea de sportiv a fost cu ocazia congresului dela Milano!

A fost ceva senzaţional: toate ţările în unanimitate au fost pentru acceptarea noastră în comitetul de urgenţă.

Dar am făcut şi un tur de forţă: am plecat din Clermont Ferrand, am ajuns în cursul nopţii la Milano; dimineaţa am asistat la dezbateri; la amiază banchetul şi la 4 în tren înapoi spre Sens unde am ajuns tocmai bine să mă bucur de victorie.

Despre băeţii mei, ce să-ţi mai spun: toţi nişte camarazi excelenţi: ca pugilişti toţi, şi-au dat osteneala să învingă; au excelat Jelesneac, David şi Rădan.

AM LUAT O PIATRA'N GURA...

Florian Mănescu scoate din buzunarul vestii o pietricică.

„O vezi nea Iancule! am luat'o din Bucureşti; când am trecut graniţa am ţinut-o în gură"

„La Bayonne când ne-am suit în avion să ne plimbăm, am fost împărţiţi pe reprize. Eu, d. Aureliu, David şi cu Jelesneac am căzut într'o repriză".

„In avion am luat iarăşi în gură".

Afurisitul de pilot a făcut acrobaţii şi eu era să mă înnec cu piatra, căci mi-a fost rău.

D. Aureliu mi-a strigat: Florică! scote dracului piatra din gură!

Uite! o vezi! o păstrez că ea m'a condus... în streinătate"!

ECHIPA A PIERDUT... PANTOFI!

Un incident hazliu a fost că în cursul turneului câţiva boxeuri şi-au pierdut... pantofii.

Şi maestrul Popazu ca să fie'n notă a lăsat o bunătate de pantofi în „plasa" unui compartiment.

Gaşpar i-a lăsat în trenul de Bezieres; Mănescu în trenul de Bayonne şi Rădan în trenul de Dijon.

Ceilalţi cari n'aveau de cât o pereche de pantofi, — nu i-au putut pierde că-i aveau în... picioare!

COPCI, TABLE ŞI ALTE DISTRACŢII

Pe plasele compartimentelor se răsfaţă cutii de table, perechi de cărţi de joc, muzici de gură, mandoline, etc.

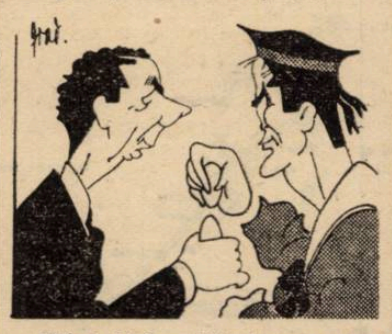

Uite! distracţiile la care am pierdut bune parale — îmi spune Jelesneac — nu mi-am putut cumpăra nici o cămaşă din cauza „distracţiilor" acestea!

Dar duc acasă lui taică-miu şi maică-mea, o sticlă de şampanie franţuzească pe care am câştigat-o la un match!...

Trenul trece vijelios prin Chitila.

In noaptea neagră, luminile oraşului apar ca şiraguri de mărgăritare.

Băeţii se îmbracă.

Trenul stopează la peron în faţa neamurilor, rudelor, prietenilor şi sportivilor.

Sărutări, îmbrăţişări şi buchete de liliac.

S'a sfârşit turneul!

I. S.

Bursa lui Ben Foord a fost reţinută

Boxeurul sud-african Ben Foord, care a fost descalificat pentru repetate lovituri joase în matchul cu Walter Neusel, nu şi-a primit bursa.

Aceasta i-a fost reţinută de federaţia germană de box.

Maurice Holtzer cere 400.000 lei spre a se întâlni cu Gh. Popescu

Prin intermediul corespondentului nostru permanent la Paris, primim următoarea scrisoare a managerului Gilbert Benaim:

SCUMPE DOMN!

Ca urmare a convorbirii noastre de eri vă conferim şi aci condiţiunile mele pentru eventualele matchuri ale pensionarului meu Maurice Holtzer la Bucureşti contra lui George Popescu.

Mi-aţi cerut să arăt pretenţiile mele pentru ca Holtzer să-şi pună titlul de campion al Europei în joc.

Aţi văzut ofertele pe cari le am pentru această chestiune precum şi contractele pentru Geneva.

Pentru Bucureşti, cer următoarele condiţiuni:

60.000 franci francezi, două voiajuri dus şi întors cl. II Paris-Bucureşti şi cheltuelile de întreţinere pe tot timpul şederii noastre în Bucureşti.

Cum Holtzer trebuie să se pregătească special pentru acest match el va trebui să stea în Bucureşti trei săptămâni.

Cum el are nevoie de (1) antrenor, va veni odată cu el şi uşorul Caid care va putea boxa în aceiaşi seară în condiţiuni ce vor fi fixate ulterior.

Mi-aţi vorbit că matchul s'ar organiza în lunie; nu vă pot preciza dacă Holtzer ar putea veni deoarece el va susţine un match la Belfast contra lui Kelly, două în Italia contra lui Abruciatti şi Tamagnini şi altul — eventual — la Berlin contra lui Beck.

...ŞI CONDIŢIUNI MAI „UŞOARE"

Dacă organizatorul nu va putea plăti regia unui campionat, atunci Holtzer va putea face un match la 59 kgr. pentru 25.000 franci, două voiajuri şi cheltuelile de întreţinere.

Profit de această ocaziune spre a vă da şi lista pensionarilor mei cari ar putea boxa în România: Ange Cliville (mijlociu), Etienne Ferraro şi Kid Oliva (muscă), Young Manfre (pană) Caid (uşor) Diego şi Mortale (semi mijlociu), toţi oameni de prima serie.

Primiţi vă rog...

300.000 LEI ŞI... VACANŢA IN ROMANIA!

Din citirea scrisoarei de mai sus se vede precis că Benaim nu cere pentru pensionarul lui decât „mica" sumă de 300.000 lei, două voiajuri (circa 30.000 lei) şi 21 de zile hrană şi casă pentru două persoane în România.

Deasemenea un mic adaus, ca să mai sosească pe spesele organizatorului şi Caid considerat drept sparring-partnerul lui Holtzer.

Toate aceste condiţiuni înglobează frumuşica sumă de 400.000 lei.

Credem că e enorm ce pretinde Benaim, chiar dacă Holtzer şi-ar fi pus în joc şi titlul mondial pe care... nu-l mai are.

Probabil că ruşinat şi el de condiţiunile cerute face şi un preţ mai „mic" fără ca titlul lui Holtzer să fie în joc.

Pentru un match cu Gheorghe Popescu el cere 125.000 lei, două voiajuri şi întreţinerea.

Şi aceste condiţiuni sunt enorme deoarece regia matchului se ridică, socotind minimum bursei lui Popescu (10.000 lei) la o sumă de 170 mii lei.

Echipa amatorilor români în vizită la Paris. In grup se vede şi Toma Aurel (x)

BOX

Se cuvin recompense sportive participanţilor la turneul pugilistic

Nu ştim în ce măsură U. F. S. R.-ul şi F. R. Box-ul vor ştii să răsplătească buna propagandă pe care cei 10 boxeuri au făcut-o în recentul turneu în Franţa, dar ştim că sportul pugilistic român, care este ţinut în mare stimă în ţările limitroje nouă şi în special în Apus, a mai câştigat o piatră preţioasă în şiragul victoriilor obţinute în ţară străină.

In Cehoslovacia, victorii; în Polonia şi la Danzig, victorii; la Paris în 1934, victorii; la Basel în Elveţia, victorii; la Viena victorie şi însfârşit acum în Franţa 8 victorii din 10 matchuri susţinute.

O COLABORARE STRANSĂ

Ultima deplasare în Franţa, are un istoric foarte.. agitat! Să nu credeţi că s'a plecat aşa uşor într'o călătorie sportivă de 40 zile!

Acest turneu este un proect vechi al d-lui Aureliu care de fapt este iniţiatorul lui.

Greutatea cea mare a fost însă strângerea primelor fonduri şi angajarea matchurilor.

La îndeplinirea acestor două puncte esenţiale au colaborat într'o strânsă unire d-nii rector Stoicescu şi Cezar Popescu cari au ajutat la strângerea fondurilor necesare şi Loubin Schoenfeld din Paris, care timp de 2 luni a urmat o prodigioasă corespondenţă cu centrele pugiliste din Franţa.

Insfârşit turneul a fost efectuat cu colaborarea preţioasă a d-lor av. Al. Cantuniari, preşedintele F. R. Box-ului; prof. C. Stoicescu, rectorul Universităţii din Bucureşti; ing. Cezar Popescu, C. Aureliu, ing. V. Ibrăileanu, preşedintele regionalei F. R. Box Dunărea de jos şi Loubin Schoenfeld, managerul echipei române pentru Franţa.

El s'a soldat cu un veritabil succes.

Cei 10 boxeuri şi conducătorul lor merită răsplătiţi şi credem că d. George Plagino, preşedintele U. F. S. R., care a ştiut să le spună calde cuvinte de mulţumire în seara sosirii va şti să-i răsplătească pe cei 11 crainici ai victorei sportului românesc.

Modificări în clasamentul general al turneului din Franţa

Am publicat acum câteva zile un clasament al performanţelor boxeurilor noştri plecaţi în turneul din Franţa. Acel clasament era incomplet deoarece nu concentrasem în el decât rezultatul celor 9 reuniuni disputate.

După publicarea acelui clasament echipa a mai susţinut un match la Belfort pe care l-a câştigat cu scorul de 11—3.

Rezultatele technice ale întâlnirei dela Belfort le-am publicat în numărul de eri al ziarului.

Astăzi publicăm clasamentul definitiv al turneului.

Rădan, excelentul boxeur care nu a cunoscut înfrângere în acest turneu, a trecut la locul 2 pentru motivul că a boxat numai de 8 ori din 10 reuniuni şi a obţinut şi o decizie de egalitate în ultima întâlnire.

Locurile 1 şi 3 au fost acaparate de excelenţii amatori din Galaţi Gr. Jelesneac şi Constantin David cari au boxat de 10 ori — deci în fiecare reuniune desfăşurată şi deşi au câte două înfrângeri totuşi au mai multe puncte acumulate.

Marin Gaspar şi-a păstrat locul deoarece n'a mai boxat iar Petre Pop deasemenea şi-a păstrat locul deşi a făcut un match nul şi a mai câştigat un punct bun.

Gh. Georgescu obţinând prin victoria dela Belfort două puncte bune a sărit o treaptă mai sus în clasament luând locul 6.

Indru Romulus a retrogradat cu 2 trepte pentru că nu a boxat, în schimb Florian Mănescu câştigător la Belfort a suit două trepte.

Ludovic Gilicze deşi învingător în ultima întâlnire şi-a păstrat locul 8 iar Stoianovici a rămas la locul 10.

NUMELE	Disputate	Câştigate	Nule	Pierd.	Puncte
Gr. Jelesneac	10	8	0	2	16
Niculae Rădan	8	7	1	0	15
C. David	10	7	1	2	15
Marin Gaspar	9	5	3	1	13
Petre Pop	7	3	3	1	9
G. Georgescu	7	4	0	3	8
Fl. Mănescu	8	3	1	4	7
Lud. Gilicze	5	3	1	1	7
Indru Romulus	4	2	2	0	6
I. Stoianovici	5	0	0	5	0

Rugby

Pe marginea alcătuirii echipei naţionale

Selecţionarea unor jucători pentru reprezentativa României de rugby a constituit întotdeauna o problemă pentru diriguitorii noştri.

Rugby-ul, care este un sport exigent prin definiţie, implică din partea unui selecţioneur, pe lângă o desăvârsită competenţă şi o pură obiectivitate.

Scriind aceste rânduri, ne gândim la vâlva ce s'a făcut în jurul alcătuirei formaţiei naţionale cu ocazia participărei rugby-ului românesc, la jocurile olimpice dela Berlin.

Nu mai puţin, acum doui ani,

TICU ALEXANDRESCU

cu ocazia turneului europeam dela Paris.

S'a alcătuit în probă, o echipă care după cum se ştie s'a comportat lamentabil.

Situaţia din acest an însă, pare să se fi schimbat.

Ar trebui pana unui scriitor de real talent, care prin cuvinte plastice, să descrie entuziasmul, optimismul robust ce s'a infuzat rugby-nlor noştri, când au aflat de organizarea unui campionat european în ţara noastră.

Mic şi mare, tânăr şi bătrân, toţi admiratorii sportului cu balonul oval, aşteaptă, cu vie şi legitimă nerăbdare, disputarea matchurilor contra Franţei şi Germaniei.

Din nefericire — şi aceasta o spunem cu regret — tocmai aceia care aveau datoria să pregătească dintru început cu cea mai mare atenţie lotul jucătorilor selecţionabili, în vederea grandiosului eveniment rugbystic din luna Maiu, nu şi-au înţeles menirea.

Este uşor să convoci în mod obligatoriu 40 de jucători pentru antrenamente, dar e dureros să constaţi că nici un sfert din lotul jucătorilor reţinuţi nu s'au prezentat pe teren.

Am fost singurul ziar care, dela această rubrică, am scos în evidenţă însemnătatea covârşitoare ce prezintă campionatul european dela Bucureşti din luna Maiu, pentru realizarea atâtor deziderate scumpe tuturor rugby-menilor români.

Deasemeni, am atras atenţia comisiei de selecţie ca măcar în acest an să se îndepărteze interesele de club, şi unirea tuturor energiilor să fie o realitate pentru toţi acei ce doresc sincer o comportare cât mai merituoasă a echipei naţionale la 15 şi 22 Mai.

Se vede însă că aceeaş ignoranţă, care a privat acest domeniu sportiv de o normală evoluţie până azi, şi-a manifestat şi de această dată nefasta ei dictatură.

Am criticat cei dintâi modul defectuos cum au „decurs" antrenamentele.

Spuneam şi spunem că este o imposibilitate, ca într'un interval atât de scurt, comisia de selecţie să pregătească, dar mai cu seamă să alcătuiască o echipă naţională, care să poată răspunde cu succes misiunei ce-i va fi încredinţată.

Trebue să prezentăm contra echipei naţionale a Franţei o garnitură compusă din jucători bine dotaţi fizicește, şi mai presus de toate, — o echipă în care OMOGENITATEA să constitue nota caracteristică. Cum va fi realizată în actualele împrejurări e greu de răspuns.

Să nu se uite, apoi, că rugby-ul german este în plin progres, dovadă fiind victoria cucerită, de fiii eRichului, în dauna francezilor!

Campionatul european de rugby trebue să fie cel mai bun prilej pentru jucătorii români, de a-şi apropia cunoştinţe, pe care în mod normal, nu şi le pot apropia.

Nu trebue uitat apoi că o eventuală victorie asupra Franţei sau Germaniei, va fi cel mai bun mijloc de popularizarea sportului nostru cu balonul oval.

SELECŢIONEURII TREBUE SA SUPRAVEGHEZE TOŢI JUCATORII

Ne-am ocupat acum câteva zile despre felul cum ar trebui formată echipa naţională, în vederea campionatului european.

Trebue, să menţionăm că în momentul de faţă, nu putem preciza nici măcar cu titlul de probabilitate, ce jucători vor avea cinstea de a îmbrăca tricoul naţional!

Demn de semnalat este faptul că în afară de tot amalgamul, de versiuni ce circulă în legătură cu forma definitivă ce-o va lua în cele din urmă reprezentativa României de rugby, sunt numele a nu mai puţin de 6 jucători ce emit tot atâtea pretenţii de selecţionare.

KURTZBAUER, CRIVAŢ, MATEESCU!

Iată un trio de înaintaşi, ce ar putea juca în orice formaţie.

Ocupându-ne despre Kurtzbauer, ne gândim la problema ce şi-au pus-o selecţioneurii în trecut, faţă de acest talentat jucător.

Oricare ar fi însă consideraţiunile, pentru care Kurtzbauer, nu a fost selectionat, un lucru trebue afirmat:

Viforistul a dovedit în repetate rânduri reale calităţi pentru linia de înaintare.

Astfel l-am putut vedea, chiar în acest sezon, şi în urma constatărilor făcute putem preciza că acest jucător trebue să formeze un punct de permanente observaţiuni din partea comisiei de selecţie.

Dealtfel vom reveni la timp, asupra acestui valoros rugby-st. George Crivăţ (Stadiu Român), trebue la rându-i urmărit îndeaproape.

Stadistul ne-a dovedit în repetate rânduri că posedă o condiţie fizică excelentă fiind în acelaş timp un jucător foarte util la grămadă.

Andrei Mateescu (T. C. R) iarăş un element ce nu trebue neglijat.

T. C. R.-istul s'a impus chiar în acest sezon prin jocul său foarte eficace în atac dar mai ales în apărare.

VIRGIL MUNTEANU TREBUE SELECŢIONAT!

Aripile au constituit întotdeauna în domeniul rugby-ului nostru o problemă serioasă, care — dece nu am spune-o, — de puţine ori a fost rezolvată cu succes.

Postul de aripă constitue în materie de rugby aceiaş însemnătate pe care o au extremele la foot-ball!

Ceva mai mult, se cere din partea rugby-stului ce joacă pe acest compartiment calităţi morale, ce trebue să se îmbine cât mai armonios posibil cu cele fizice.

Virgil Munteanu (Stadiul Român) poate fi considerat, alături de Andrieş, Ţăranu şi Ghica, ca unul dintre cele mai valoroase produse ale sportului

NIC. IORDAN

nostru cu balonul oval!

Munteanu, datorită turneelor ce-a întreprins cu gruparea sa în Franţa, Italia, Germania, etc. şi-a cizelat calităţile, astăzi fiind o adevărată vedetă în lumea rugby-ului nostru.

Se naşte însă întrebarea: comisia de selecţie va introduce în echipă elemente tinere?

FORMULA: GRIGORESCU-GHICA

Tot pentru postul de aripi, se ventilează părerea că în cele din urmă vor fi selecţionaţi ambii jucători!

Primul, să recunoaştem, este un jucător talentat. L-am văzut de atâtea ori la antrenament, cât şi la partide oficiale (în special la matchul Sportul Studenţesc-Stadiu Român).

Impresia noastră este că Grigorescu trebue să formeze obiectul de discuţie a celor ce au datoria să alcătuiască o formaţie cât mai redutabilă.

Şerban Ghica (T.C.R.), deşi este un jucător, manifestă reale aptitudini de rugby-st.

Va fi însă selecţionat?

După cum am menţionat într'un număr trecut al ziarului nostru, pentru postul de taloneur, Ghiţă Fântâneanu (Sportul Studenţesc) trebue încercat la antrenament.

Fântâneanu, este jucător talentat şi să nu se uite, fin cunoscător al rugby-ului francez.

CONCLUZII

Din cele expuse mai sus se desprinde lesne că, diriguitorii rugby-ului autohton trebue să pregătească cu multă seriozitate lotul selecţionabililor.

Dar mai ales, trebue să se ţină seamă, că numai competenţa şi obiectivitatea ar putea contribui ca în cele din urmă să se poată alcătui o formaţie naţională care să corespundă măcar în parte aşteptărilor.

Vom reveni.

I. IONESCU

Formațiile României și Jugoslaviei

în turneul de box amator al Micei Înțelegeri

Peste câteva zile echipa națională a României va pleca din nou peste graniță, de astădată în Cehoslovacia, pentru a participa la concursul pugilistic al Micii Înțelegeri.

Concursul Micei Înțelegeri de box amator se va desfășura între 5—8 Mai la Praga.

Vor participa reprezentativele pugilistice ale Jugoslaviei, Cehoslovaciei și României.

Echipa boxeurilor români va fi condusă de d. C. Aureliu, secretarul general al Federației române de box.

PROBABILA FORMAȚIE A TEAM-ULUI NAȚIONAL

Credem a ști că formația reprezentativei noastre va fi următoarea:

Categoria muscă: **Ilie Impăratu.**

Categoria cocoș: **Niculae Rădan.**

Categoria pană: **Marin Gaspar.**

Categoria ușoară: **Const. David.**

Categoria semi-mijlocie: **Gr. Jelesneac.**

Categoria mijlocie: **Gh. Georgescu.**

Categoria semi-grea: **Petre Tofan.**

Categoria grea: **Milos Baraci.**

Rezerve vor fi: **Cerin Ivan, Savici Milan, Strukejl Josip și Hladini Ivan.**

ECHIPA CEHOSLOVACA

Reprezentativa cehoslovacă va fi alcătuită după matchurile de calificare între Boemia și Moravia care urmează să se dispute zilele acestea.

Cotizația federațiilor la I. B. U. a fost sporită cu 100 franci

In congresul I. B. U. ținut recent la Milano s'a luat hotărîrea ca pe viitor cotizația federațiilor afiliate să fie sporită cu 100 franci.

Astfel că, de aci înainte, în loc de 600 franci, federațiile vor plăti la I. B. U. anual, 700 franci francezi.

Alergătorii francezi se pregătesc

Paris, 26. — In vederea campionatului european de marathon, federația franceză de atletism a fixat următorul program de pregătire al alergătorilor francezi, în vederea acestui concurs:

29 Mai: cursa pe 20 km.
26 Iunie: cursa pe 28 km.
24 Iulie: campionatul Franței de mare fond, 35 km.
4 Septembrie: campionatul Europei de marathon, 42 km. 200 m.

N. R. — Iată un program care ar conveni de minune și alergătorilor noștri de mare fond.

MILICA TEODORESCU boxează astă seară la Milano

Adversarul său va fi italianul Alessandrini

In sala „Puccini" din Milano, compatriotul nostru Milică Teodorescu, campion național la categoria mijlocie, susține astăseară, cu italianul Alessandrini, un match sortit pentru 10 reprize a 3 minute.

Reintrarea lui Milică Teodorescu la Milano, unde se bucură de unanime simpatii, este așteptată cu legitimă nerăbdare.

De câte ori a boxat la Milano, compatriotul nostru a făcut impresie formidabilă și deaceia milanezii sunt dornici să-l revadă.

Astăseară, deși nu are o misiune prea ușoară, Milică Teodorescu are toate șansele să adauge o nouă verigă la lanțul său de victorii.

Ion Rogozeanu se înapoiază în țară

Paris, 26 (prin telefon). — Excelentul amator și fost campion regional Ion Rogozeanu care plecase la Paris în vederea unor angajamente se va reintoarce în țară.

Sosirea lui Rogozeanu nu trebuie pusă pe seama lipsei acestor angajamente, ci pe faptul că boxeurul român a plecat fără să fi cerut în prealabil autorizația de a trece la profesionalism, astfel că în momentul de față nu are o licență de boxeur profesionist eliberată de F. R. Box.

Un alt motiv foarte puternic de altfel, care-l face să se înapoieze, este și acela că Rogozeanu plecase să se perfecționeze în meseria lui de croitor, dar, cum legile franceze s'au înăsprit în ultimul timp față de străinii cari vor să muncească în Franța, el nu a mai putut găsi nici un atelier unde chiar în mod onorific să lucreze.

Ilie Ivan a câștigat „Cupa Scherer"

Luni după amiază s'a jucat pe terenul „Politehnicei" matchul dintre Ilie Ivan și Tică Marinescu, pentru „Cupa Scherer".

Intâlnirea dintre cei mai buni profesioniști din țară au furnizat o luptă disputată de două ore și jumătate, revenind până în cele din urmă campionului național Ilie Ivan.

REZULTATUL: Ilie Ivan b. Tică Marinescu 7:9, 6:2, 4:6, 6:2, 6:3.

In urma acestei victorii, „Ilie" câștigă „Cupa Scherer" pe anul în curs.

Programul atletismului italian

Roma, 26. — Italia a suprimat matchul cu Austria. O singură întâlnire internațională a rămas fixată și anume, cu Ungaria, la 2 Octombrie.

Atleții italieni vor participa la campionatele Angliei — 16-17 Iulie — precum și la campionatele Europei, dela Paris.

Insfârșit, Italia va organiza la 18 Septembrie, la Milano, un mare concurs internațional, la care vor participa atleți din: Anglia, Polonia, Germania, Franța, etc.

Kriakides a abandonat în marathonul dela Boston

New-York, 26. — Marathonul dela Boston, s'a alergat pe o căldură excepțională, fapt care a obligat pe numeroși concurenți să abandoneze.

Printre cei cari au fost nevoiți să părăsească cursa, s'a numărat și Kiriakides, campionul balcanic la marathon.

Victoria a revenit lui Leslie Pawson, în 2 ore 35 m. 34 s. 4. Al doilea a fostDenges, în 2 ore 36 m. 4 s. 2.

Un strălucit succes al gălățenilor

D. V. A. a terminat la egalitate cu A.M.E.F.A. 1-1 (0-1)

Galați, 26 (prin telefon).— Astăzi după amiazi s'a disputat în localitate partida amicală dintre A.M.E.F.A. și D.V.A.

După victoria la scor obținută eri asupra Gloriei C. F. R., publicul a venit în număr destul de mare (2000) pentru a asista la match. Jocul a fost viu disputat, ambele echipe neprecupețind niciun efort pentru a termina învingătoare.

In prima repriză oaspeții au dominat mai mult. Punctul marcat se datorește lui Bătrân care a înscris printr'un efort personal.

După pauză D. V. A. pune deseori poarta adversă în pericol, însă apărarea arădenilor funcționează impecabil.

In minutul 75 un amefist atinge balonul cu mâna în careul de pedeapsă.

Lovitura de 11 metri, e transformată de Naciu.

Incurajați, gălățenii continuă să atace, însă nu mai pot înscrie din cauza apărării.

S'au remarcat dela A.M.E.F.A. în special linia de mijlocași și apărarea.

A condus d. Ghebercof.

FORMAȚIILE

A.M.E.F.A.: Sadowsky, Covaci, Gaika, Szurdi, Szabo, Szanizlo II, Cucula, Leb, Pernecky, Prassler, Bătrân.

D. V. A.: Tukody, Ciobotaru, Ianu, Lazăr, Pepelea, Halgea, Tache, Barbaiani, Naciu, Galiga, Caraman.

Concursurile de ping-pong dela Brăila

Brăila 26 (prin telefon). — Astăzi s'a disputat în localitate concursul de ping-pong, organizat de clubul T. C. R., care a dat următoarele rezultate:

SIMPLU DOMNI

Svoronok b — Drăghiescu 22—20, 20—22, 23—21, 22—24, 21—19.

SIMPLU JUNIORI

Seitan b — Negroponte 21—14, 21—15, 21—19.

DUBLU DOMNI

Davis — Drăghiescu b—Svoronok — Schwartz 21—16, 14—21, 17—21, 21—14, 21—13.

DUBLU JUNIORI

Seitan-Negroponte b — Leibovici-Rozenzstein 22-20, 21-14, 21-15.

Concursurile de simplu au fost dotate cu cupele T. C. R.

Câștigătorii concursurilor de simplu și dublu vor avea intrarea gratuită pe terenul T. C. R. (Brăila) pe timp de 2 luni, pentru a se putea antrena. Cei care s'au clasat în locul doi vor avea intrarea liberă numai pe timp de o lună.

San Romani a întrerupt seria victoriilor lui Cunningham

New-York, 26. — **In orașul Lawrence (Kansas), în cadrul unei reuniuni atletice s'au întâlnit pe o milă engleză cei mai buni specialiști ai acestei probe.**

Spre surprindere, San Romani a învins pe Cunningham, care în ultima vreme recoltase 21 de victorii în șir.

Rezultatul tehnic:

1) SAN ROMANI 4:23
2) CUNNINGHAM 4:23,8
3) LASCH
4) VENZKE

Auer (nu se vede în fotografie) a marcat primul goal. Gergö, portarul Kispestului, se uită neputincios după balon

Redactor responsabil: ȘTEFAN MENCONI

Editura Societății Anonime „Universul", București—România

BIBLIOTECA CENTRALĂ

Taxa postală plătită în numerar conform aprobării dir. g- rale p. t. t. nr. 70.346/938.

2 LEI

UNIVERSUL

12 PAGINI

41-1938

Redacţia şi Administraţia : Palatul „UNIVERSUL", str. Brezoianu 23—25. Telefon Centrala : 3.30.10

Nr. 41. — Anul I BUCUREŞTI. — Vineri 29 Aprilie 1938 ABONAMENTE : 1 an Lei 500 · 6 luni Lei 270 · 3 luni Lei 150

D. Octav Luchide pleacă astăzi dimineaţă la Milano

pentru a lua parte la adunarea generală a Cupei Europei Centrale

După cum am anunţat la timp, d. Octav Luchide va părăsi Capitala astăzi dimineaţă cu simplonul de la orele 9.50.

D-sa se va îndrepta spre Milano, unde — cum se ştie — va avea loc Sâmbătă adunarea generală a Cupei Europei Centrale. In cadrul acestei adunări, se va decide definitiv asupra soartei competiţiunii, după crearea Anschluss-ului şi se va hotărî asupra numărului de participanţi cu care urmează să participe ţările concurente. Totodată se va alcătui şi programul ediţiei de anul acesta.

D. OCTAV LUCHIDE

F. R. A. a trimis biletul de tren antrenorului STHURK

In cursul zilei de ieri F. R. A. a expediat antrenorului Sthurk, la Berlin, biletul de tren pentru a putea veni la Bucureşti, astfel că cel mai târziu la sfârşitul săptămânii acesteia noul angajat va fi în Capitală.

Este foarte probabil, deci, ca Duminică, când se va deschide sezonul de pistă, Sthurk să poată fi prezent pe stadion.

„Cursa veteranilor"

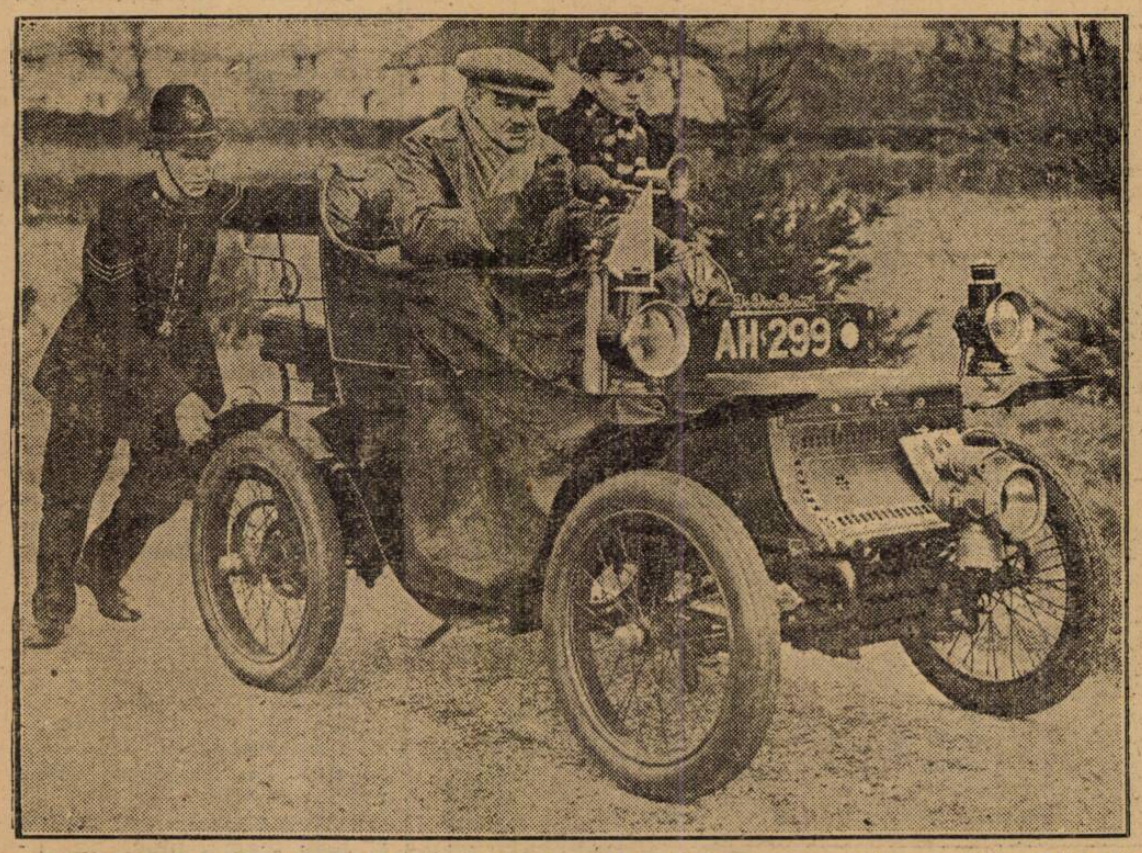

Şi anul acesta s'a disputat la Suvrey, în Anglia, „cursa veteranilor", deschisă tuturor automobilelor construite înainte de 31 Decembrie 1904.

„Veteranii" se ţin încă bine, chiar dacă la pornire au nevoe de puţin ajutor...

„Football" scrie:

Cuba şi Salvador s'au calificat prin forfait în finala Americei Centrale

Iar „Radio-Roma" a anunţat:

Cuba va reprezenta America Centrală în campionatul mondial de football

Deci, la 5 Iunie: România-Cuba la Toulouse!

Modul cum România s'a debarasat — în cadrul campionatului mondial de football — de Egipt şi Argentina este îndeajuns de cunoscut pentru a-l mai aminti. Forfait şi iar forfait.

Se părea la un moment dat că nici reprezentantul Americei Centrale — cu care echipa noastră urmează să joace la 5 Iunie în locul Argentinei — nu se va prezenta, din cauză că nu se va termina turneul menit să-l desemneze.

Speranţele însă de a trece în sferturile de finală ale Cupei Mondiale tot printr'un forfait au fost spulberate de... postul de radio Roma.

Intr'adevăr, acest post a anunţat aseară — la ştiri sportive — că America Centrală şi-a desemnat reprezentantul: Cuba.

Până în prezent ştirea n'a fost confirmată, iar noi n'am avut cum s'o verificăm

Singurul indiciu care ar confirma într'o oarecare măsură ştirea postului de radio Roma este un reportaj publicat în hebdomadarul parizian „Football" sub titlul : „SALVADOR ŞI CUBA S'AU CALIFICAT PRIN FORFAIT".

In acest reportaj, corespondentul hebdomadarului din Costa Rica anunţă că turneul pentru desemnarea reprezentantului Americei Centrale n'a avut loc din cauză că — neputându-se pune de acord — ţările participante : Cuba, Mexic, Salvador, Columbia, Costa Rica şi Guyana Olandeză, n'au susţinut niciun match.

Mexic a forfaitat, Costa Rica la fel, ca şi Guyana olandeză şi Columbia. Incât, au rămas în finală Cuba şi Salvador.

Ori, e de presupus că Cuba a învins Salvador sau Salvador a forfaitat şi el...

Şi e mai verosimilă ipoteza din urmă.

Astfel că ştirea postului de radio Roma poate fi exactă.

D-ra Somogyi învingătoare la Budapesta

Budapesta, 27. — **In cadrul turneului internaţional de tennis, organizat de clubul BLKE, la simplu doamne, campioana României, d-ra Somogyi a învins pe d-na Kalotay cu 6:0, 6:1.**

E interesant de relevat că la această probă iau parte şi campioana poloneză Jedrzejowska, campioana jugoslavă Kovac, campioana cehoslovacă Hein-Müller etc., aşa că d-ra Somogyi va avea adversare foarte puternice.

Celelalte rezultate mai importante sunt următoarele:

SIMPLU DOAMNE : Edwards (Angl.) b. Csató 3:6, 6:0, 6:3; Jedrzejowska (Pol.) b. Geldner (Ung.) 6:0, 6:1; Körmöczy (Ung.) b. Baumgarten (Ung.) 8:6, 6:1 (mare surpriză!); Somogyi (Rom.) b. Kalotay (Ung.) 6:0, 6:1!

SIMPLU DOMNI: Lesueur (Franţa) b. Stolpa III (Ung.) 6:4, 4:6, 6:2.

Finala Cupei Scoţiei s'a rejucat

Londra, 27. — Finala Cupei Scoţiei, care Sâmbătă, la 23 Aprilie s'a terminat cu un draw (1:1), a fost rejucată azi.

Echipa East Fife din Liga II, a Scoţiei a învins după prelungiri pe Kilmarnock cu 4:2 (3:2, 2:2, 1:1).

Matchul s'a disputat din nou la Hampsdon-Parc din Glasgow.

Cine va reprezenta România în comitetul de urgenţă I. B. U.?

In urma acceptării României în comitetul de urgenţă I. B. U. federaţia română de box va trebui să-şi desemneze un delegat în acest comitet.

Se crede că în acest post internaţional, F.R.B.-ul va desemna pe d. Constantin Aureliu, secretarul general al federaţiei şi acela care a stăruit la Milano pentru acceptarea României în acest înalt post sportiv.

SPECTACOLE

CINEMATOGRAFE

ARO: 100 de băeți și o fată, jurnal și completare.
CAPITOL: Parada Nebunilor, Frații Ritz, jurnal Eclaire, O. N. T. și completare.
CARLTON: Cuceritorul.
SCALA: Rosalie și jurnal Paramount.
SELECT: A opta nevastă a lui Barbă Albastră.
SAVOY: S'a născut un imperiu.
TRIANON: 3 la 1 în dragoste și Așii foot-ball-ului din Austria, jurnal și completare.
FEMINA: Nostalgie și Jurnal Fox.
REGAL: Minciuna Ninei Petrowna și jurnal Paramount.
PALAS BULEVARD: Program premiere 7 desene animate colorate Silly Simphonies și Banda Veselă.
na și jurnal Paramount.
A. R. P. A.: Pat și Patachon în Paradis pe scenă: Pat și Patachon, clovni muzicali.
ROXY: Parada Nebunilor, Frații Ritz, jurn. Eclaire, O. N. T. și completare.
CORSO: Cel mai bun prieten, Jurnal și completare.
ELISEE (str. Doamnei 11): 3 la 1 în dragoste și Așii foot-ball-ului din Austria, jurnal și completare.
ATENEUL TEI: Curierul din Londra și Prăbușirea galeriei a cincia.
AIDA (Rahovei 151): Farmecul Boemei și Monstrul galben.
AMERICAN (Cal. Moșilor 221): Veninul și Singur la nevastă.
ASTRA: Sing-Sing și Nunta cu Repetiție.
BARCELONA: Răzbunarea inamicului public nr. 1 și Valetul de cupă.
COTROCENI: Femei de noapte și Frații Marx.
CARMEN: Căpitanii curagioși, Războinic și Fulger cu calul și câinele minune și Banda veselă.
CENTRAL (13 Septembrie 196): Marșul de noapte și Născută pentru dans.
CITY: Ogorul și Lucreția Borgia.
DACIA: Contesa Walewska și Mormantul lui Gingis Kan.
DIANA: Sherlok Holmes și Borneo.
DICHIU: Bozambo și Clipe de rătăcire.
DORY (Crângași 42): Escadrila de noapte și Căsătorie americană.
EDISON: Uraganul și Misteriosul Bill Cody.
FORUM: Necunoscuta și Frații Marx la curse.
FLORIDA: Ultima misiune a Macului roșu și Eroul din Arizona.
FRANKLIN: Escadronul alb și Noaptea fericirii.
GLORIA: Victoria, Suverana Angliei și Valetul și contesa.
IZBANDA: Prințesa Tarakanova și jurnal.
ILEANA (Strada Avrig Nr. 1): Regele din Pecos și Invitație la Dans.
LILLY (Rahovei 236): Valea tigrului și Pat și Patachon.
LOLICA: Prinț și cerșetor și Primejdie de moarte.
LIA (Griviței 196): Contesa Walewska și Inima mea plânge.
LUCIFIER (Dudești 97): Chemarea cea mare și Drapelul galben.
LIZEANU (Str. Lizeanu Nr. 19): Legiunea neagră și „Havaiana" și revistă.
MARCONI: Corsarul, completare, jurnal și trupa Nedelanu-Violeta Ionescu.
MARNA: Prizonierul din Zeuda, completă și trupa de reviste.
MODEL: Orizontul pierdut și Omul
MILANO: Contesa Walewska și Dinky.
NISSA (fost Lido): Farmecul Bohemei și Monstrul Galben.
OMNIA: Legiunea Africană și Frații Marx la curse.
ODEON: Shirley Temple în Eidi fetița munților și Tarzan.
ORFEU: Hotelul nebunilor și Ochii cari ucid.
PARIS (Rahovei 118): Domnița din Câmpina.
PACHE: Tarantella și Prințesa patinajului.
RAHOVA: Veninul și Singur la nevastă.
REX: Heidi, fetița munților și Tarzan, eroul junglei.
SPPLENDID: Când o spioană iubește și Tarzan, eroul junglei.
TRIUMF (Griviței 335): Tarantela și O comedie cu Stan și Bran.
TOMIS: Mazurka albastră, jurnal și completare.
UNIC (Piața Filantropia): India în flăcări și Scipio Africanul.
VENUS: Golgotha, Rose Marie și Insula groazei.
VOLTA BUZEȘTI: Califul din Bagdad și Eroul junglei.
VOLGO-DOROBANȚI: Uraganul și Troika.

CITIȚI
„VESELIA"

fapte diverse

AVENTURILE LUI PETRE POP

Petrică Pop zis Marinarul, este unul din băeții care au făcut o strașnică propagandă românească, purtându-și pumnii prin fălcile tuturor boxeurilor francezi pe care i-au întâlnit în admirabilul turneu, regizat cu competență de d. C. Aureliu.

Și pentrucă între flăcăii care au alcătuit garnitura românească, a domnit o admirabilă camaraderie, Petre Pop și-a pierdut starea civilă bună numai pentru legitimația sa de amator și pentru cronicile ziarelor și a devenit pentru camarazi — pentru „frați" — numai „Mălai mare", poreclă unanim acceptată și apreciată.

Lucrurile au mers până în Franța, dar acolo ce te faci? Nu toți francezii sunt obligați să știe românește așa că Petrică Pop era să-și piardă bunătate de poreclă, dacă un ghidus (Florian Mănescu) nu s'ar fi gândit să-i transforme porecla în renume traducând „Mălai mare" în „grand maïs", după litera dicționarului întocmai.

Și „grand maïs" i-a rămas numele spre surprinderea francezilor, amuzați de această poreclă atât de neașteptată.

UN ARTIST DE PRIMA CLASA

Mulți au rămas mirați aflând că Al. Brown conduce un jazz la circul Medrano din Paris.

Iată un aspect într'adevăr necunoscut pentru un campion mondial.

Ar fi fost poate mult mai simplu, dacă urmând pilda lui Marcel Thil, ex-regele boxului francez, Brown ar fi făcut ședințe publice de antrenament... cu plată, ca la orice spectacol.

Alfonso Brown este totuși un muzicant de rasă și un dansator excelent. In anul 1936, a fost timp de mai multe luni steaua unui cabaret din Copenhaga. Deasemeni, până la reintrarea organizată de Dikson și Jean Cocteau, campionul din Panama a fost dirijorul jazzului unui cabaret din Place Pigalle.

Un solo de saxofon și conducerea unei baterii, iată câteva sarcini care nu apasă deloc greu pe umerii lui Brown.

AM VENIT ASEARA, DAR ERA INCHIS

Scena s'a petrecut la recentul match Ripensia-Venus, decisiv pentru campionatul seriei a II-a.

Afluența era considerabilă.

Lovitura de începere fusese dată de mult și sute de întârziați continuau să mai sosească. Firește, ei căutau locuri bune în tribună, în ciuda protestelor spectatorilor veniți de vreme.

Unul din acești întârziați a fost luat în primire de o tânără și elegantă persoană care n'avea aerul de a găsi forfoteala asta pe gustul său.

— Nu, domnule; când vrei să ai loc bun, vii mai de vreme.

La care, cel interpelat răspunse cu sânge rece:

— Ce-s de vină eu, doamnă! Am venit aseară... dar era închis!

CONDAMNARE FARA JUDECATA

„S'a decis ca oricare jucător care a primit avertismente să fie deferit comitetului de disciplină. Acesta va examina natura greșelilor și — dacă va fi necesar — va suspenda pe numitul jucător fără altă formă de proces".

Iată textul uneia din ultimele decizii pe care „Football Association" a Angliei a adresat-o directorilor de cluburi, cu rugămintea de a aviza pe cei interesați. Aceasta este un războiu pe care F. A. îl duce contra jocului dur.

Măsură energică și eficace care ar fi foarte nimerită, foarte oportună la noi.

11.000 SPECTATORI LA FOOTBALL, 30.000 LA BASE-BALL

Jimmy Seed, managerul lui Charlton, după turneul pe care l-a făcut echipa sa în Statele-Unite ale Americei, a mărturisit că footballul, la Jankei, joacă un rol secundar și că viitorul apropiat nu va schimba cu nimic această stare de lucruri. Celelalte sporturi și mai ales base-ballul, exercită o atracție cu mult mai mare.

„Noi jucam în fața a 11.000 spectatori și de cealaltă parte a străzii 30.000 spectatori urmăreau un match de base-ball".

Ceeace, în fond, nu înseamnă decât 3—1 pentru base-ball și

PE IAZ...

(Fragment)

...Rătăcisem zadarnic până aproape de înserat.

Bătusem două păduri fără să găsesc vânat.

Sitari nu picaseră.

Un singur iepure sărise din marginea unui lăstăriș, dar n'am putut să trag în el. O sbughise dela mare distanță și dacă aș fi tras tot nu-l loveam.

Eram obosit și plictisit...

Cu inima strânsă de amărăciune, în ziua aceea întunecată și tristă de toamnă, mă îndreptai spre eleșteul moșiei, unde speram să găsesc rațe.

Dar nici pe eleșteu nu aflai vânat.

Peste tot liniște adâncă, tristețe nespusă, pustiu...

In ziua acea mohorâtă mă mulțumii numai cu odihna pe care o gustai, liniștit, pe malurile eleșteului, lungit sub răchitele și sălciile pletoase, cari plângeau încă un an pierdut, unul mai puțin, încovoind ramuri bătrâne și frunze de chihlimbar peste smaraldul cenușiu al apelor.

Un vântuleț ușor de toamnă le înfiora, făcându-le să cadă una câte una, sau ducându-le departe, în ceața ce se întindea pe nesimțite.

O frunză veștedă, moartă, rătăcită în bătaia vântului, sau pierdută în voia apelor, undeva, departe... departe...

Simții o tristețe fără margini strecurându-mi-se în suflet.

Privii cu luare-aminte în jurul meu: nici-o mișcare.

Învăluite în rețeaua diafană a ceții, câmpiile golașe din jur se pierdeau în zare, sub culmile dealurilor, pudrate de rugina toamnei.

Siluetele pomilor, răsleți și rari, din viile de pe coamele dealurilor, se topeau în ceață, ușor estompate, firave și șterse ca năluciri dintr'un vis... dintr'un basm...

Iazul... plutea molcom în tăcere de cristal, picotând somnoros în pulberea de argint a ceții.

Singuratec, înălța domol, din adâncuri de smarald, sulițele de aramă ale trestiilor.

Vrajă măiastră netezise zăbranic greu peste sufletul mort al zilei. Apele iazului încremeniseră parcă sub puterea ei, oglindind în adâncuri nouri de plumb.

Dar, deodată tresării!

Oglinda iazului plesni: o găinușă de apă ieși din desișul păpurișului.

Mă privi foarte mirată, neobișnuită să mă găsească acolo, dar văzând că nu mișc, după ce mă cercetă o clipă, începu să-și caute hrană fără sfială.

Îi admirai eleganța și supleța ținutei.

O găinușă de apă, mai mică decât un porumbiel, vioaie și iute ca o săgeată, sburda fericită pe deasupra iazului, căutându-și hrana.

O priveam cu nesaț, urmărindu-i toate mișcările și văzui că-mi căpătase încrederea: se apropiase și ciugulea liniștită lintița de lângă mal.

Era așa de frumoasă și mă privea cu atâta încredere, că nu îndrăznii nici să respir, ca nu cumva s'o supăr.

Și, totuși, ciudățenie! Venisem la iaz cu gândul morții în suflet.

Pofta de vânat îmi îndreptase pașii într'acolo. Nu găsisem nimic și plictiseala mă sâcâia, mă enerva.

In locul raței așteptate, ieșise ea, gingașa și micuța găinușă și se apropiase de mine, la doi-trei pași.

Plăpândă găinușă, știi tu ce te-ar putea aștepta?

O simplă mișcare, o apăsare ușoară pe trăgaci și... totul ar fi încetat!...

Oglinda iazului s'ar fi spart în mii de bucățele tremurătoare, peștii ar fi pierit îngropați în adâncuri, sălciile s'ar fi cutremurat din rădăcini, iar găinușa mea, atât de elegantă și gingașă, ar fi plutit moartă, cu aripioarele întinse, în voia apelor...

Ce dureros de trist!

Cum ne face, adesea, patima să distrugem frumosul și să răspândim moartea hidoasă!...

Nu! Pentru nimic în lume n'aș strica duioșia acestor clipe, pentru nimic în lume n'aș trage în gingașa găinușă.

. . . . . .

Dar mă ridicai, luai pușca și mă îndreptai spre conac. Frigul se întețea și ceața devenea tot mai deasă.

Din văi, din depărtate adâncuri, amurgul trist de toamnă își întindea alene vălul mohorît.

Grăbii s'ajung mai repede și sosii tocmai bine, la aprinsul lămpilor.

George Scrioșteanu

Tradiția are pretențiile ei...

La inaugurarea unui teren de hockey pe iarbă în Anglia, primarul localității dă prima lovitură de crossă

F. C. Szeged învins în Jugoslavia

F. C. Szeged a susținut Duminică și Luni două matchuri la Borovo (Jugoslavia), pierzându-le pe amândouă.

Rezultatele: Bata SK — Szeged 1:0 (0:0) și Bata SK — Szeged 2:0 (1:0).

„Indiile Olandeze" se antrenează!...

Batavia, 27. — Singura reprezentantă a foot-ballului din „seria asiatică" în Cupa Mondială, echipa Indiilor Olandeze, a jucat un match de antrenament în orașul Malanga, cu o selecționată de acolo.

Echipa Indiilor Olandeze a câștigat ușor cu 7:0, fără să producă o prea bună impresie.

Nu trebue să fiți inginer-mecanic pentru a cunoaște acest ADEVĂR:

MOTORUL AUTOMOBILULUI MODERN *cere un combustibil* ANTIDETONANT

Societatea Unirea, care de ani de zile merge pe calea sigură a progresului, oferă automobiliștilor renumitul combustibil antidetonant BENZINA ALBASTRĂ ETHYL UNIREA.

Benzina ALBASTRĂ Ethyl

COMBUSTIBILUL IDEAL PENTRU MAȘINA DV.

UN PRODUS UNIREA

vândut la pompele UNIREA

Motivele pentru care motorul modern dă performanțe mai bune cu Benzina Albastră Ethyl Unirea, precum și o explicație tehnică a motorului, se găsesc într'o broșură scrisă de D-l Petre Cristea, cunoscutul automobilist Cereți-o chiar astăzi dela Unirea S. A. R. de Petrol și o veți primi imediat în mod cu totul gratuit.

FOOT-BALL

Presa maghiară și matchurile Ungariei B. la București

„Ai noștri au jucat mai bine ca Duminică, și totuș au fost învinși"

„Campioana României poate concura cu orice echipă din Europa Centrală"

Numărul sosit eri în Capitală al ziarului „Nemzeti Sport" scrie următoarele despre echipele românești cari au înfruntat Duminică și Luni „selecționata mânjilor":

„Cel mai bun jucător al bucureștenilor a fost Auer.

Gică Popescu îl urmează în ordine. Baratky a început matchul cu o luxație la picior și deaceea a fost schimbat la reluare.

Linia de mijlocași a fost compartimentul cel mai slab al echipei, după prăbușirea căruia, s'a fâstâcit și apărarea imediată, care până atunci funcționase ireproșabil.

Arbitrul Iliescu a condus fără greșeală."

In cronica matchului cu Venus găsim următorul titlu: „JAKAB A LIPSIT 16 MINUTE ȘI IN ACEST INTERVAL MANJII AU PRIMIT DOUA GOALURI". *„Ai noștri au jucat mai bine ca Duminică și totuși au fost învinși."*

In descrierea matchului, corespondentul din București arată că lipsa lui Jakab — rănit — a influențat mult jocul atacului maghiar care și-a pierdut cheia din momentul ce înaintașul centru a părăsit terenul.

Despre echipa învingătoare scrie următoarele:

„Venus deși a jucat foarte bine, victoria lui se datorește în parte și norocului.

Cu un asemenea joc, campioana României, poate concura cu orice echipă din Europa Centrală.

Cea mai bună parte a echipei a fost tripleta în frunte cu Bodola. Compartimentul care a jucat la fel de bine în tot timpul matchului a fost halfia.

Apărarea a avut noroc că n'a primit mai multe goaluri (2 bare!)

Decizia arbitrului Russu — care a dictat un penalty — a fost oarecum prea severă".

Dealtfel despre penalty conducătorii echipei maghiare, sunt și ei de aceeaș părere.

DECLARAȚII

D. E. HERZOG: Echipa ungară a jucat azi mai bine ca Duminică. Păcat că am adus numai 5 înaintași, (N. R. Adam este de fapt mijlocaș!) pentrucă rănirea atacanților noștri au infulențat mult eficacitatea liniei. Conducătorul jocului încă nu este de valoare internațională.

D. dr. AL. GYURKOVICS: Am fost martorii unui joc foarte frumos. Penaltyul a fost nedrept.

Fără el am fi câștigat matchul.

Matchurile de divizia A

fixate pentru Duminică, de C. C. N.

In ședința sa de aseară Comisia campionatului național a programat pentru ziua de 1 Mai următoarele partide în cadrul diviziei naționale A, delegându-se și arbitrii:

SERIA I.

C. A. O.—PHOENIX
LA ORADEA
arbitru d. Tică Iliescu (Buc.).

SERIA II.

VULTURII—GLORIA
LA LUGOJ
arbitru d. E. Freud (T-șoara).

DRAGOȘ VODA—CRIȘANA
LA CERNAUȚI
arbitru d. Mitty Nicuiescu (București)

Tot pentru această dată fusese programat și matchul Ripensia—A. C. F. R. dar cum nu s'a putut ajunge la un acord pentru cuplaj cu Chinezul și Rapid, cari disputâ, în aceeași zi, partida în cadrul cupei României, s'a renunțat la programarea matchului Ripensiei.

Cum însă federația ține ca acest campionat să fie terminat mai de vreme, a cerut Ripensiei să răspundă dacă poate disputa matchul cu brașovenii Sâmbătă 9 Mai.

Timișorenii urmează să dea federației astăseară un răspuns definitiv în această chestiune.

Universitatea

a câștigat „Cupa Dănuț" învingând în finală C. A. Cluj cu 4-1

In zilele de Paști, a avut loc în Cluj o importantă competiție de juniori, între speranțele grupărilor din localitate, care a fost dotată cu „Cupa Dănuț".

In cadrul acestui turneu, s'au obținut următoarele rezultate:

Universitatea-Turnătoria 7—1
Universitatea-Echo 2—1
Victoria-U. E. C. 3—?
C. A. C.-Victoria 6—0

După consumarea partidelor de mai sus, s'au calificat pentru matchul finală al cupei, juniorii Universității și cei ai Cercului atletic Cluj.

Intâlnirea a avut loc în ziua a treia de Paști și a revenit după o partidă în cursul căreia s'a practicat un joc de o clasă superioară echipei Universitatea.

Invingătorii s'au prezentat într'o excelentă condiție, atacând tot timpul celor 90 minute, astfel că victoria obținută cu 4—1 asupra Cercului atletic Cluj, a fost pe deplin meritată.

Față de această comportare, conducerea Universității a hotărît — după cum am anunțat la timp — să întrebuințeze echipa de juniori, cu mici modificări, în matchurile de campionat ce mai are de susținut.

Formația câștigătorilor cupei, a fost următoarea: Ionar; Medrea II, Adrian; Marcocean, Loja, Ciocan; Cluca, Medrea III, Pop, Coman, Dubău.

Campionatul mondial și turneul de calificare

Matchurile grupărilor care vor da jucători echipei naționale vor fi amânate

Echipa națională sau mai bine zis expediția celor 22 de jucători care vor pleca în Franța la campionatul mondial, în ziua de 26 Mai, va cuprinde — e mai mult ca sigur — și jucători dela C.A.O. sau alte grupări ce vor participa în turneul de calificare.

Se știe că data începerii acestui turneu a fost fixată la 15 sau 22 Mai, urmând ca întreaga competiție de calificare să se consume în 11 etape.

Deasemenea, e cunoscut că expediția națională va lipsi din țară dela 26 Mai și până la cel puțin 16 Iunie.

Cu alte cuvinte, jucătorii grupărilor participante în turneul de calificare vor lipsi în tot acest interval.

Se va creia astfel o situație specială a cărei rezolvire ne-a furnizat-o un oficial marcant: matchurile grupărilor care vor da jucători echipei naționale vor fi amânate, urmând să se joace ulterior.

In felul acesta va clarifica FRFA situația care a dus, dealtfel, până acolo încât să se creadă că turneul de calificare nu va mai avea loc sau să se dispute dar pentru a desemna numai 2 echipe pentru viitoarea Divizie A.

FOOT-BALL

F. R. F. A. a trimis o adresă clubului Toulouse

în care i se cere lămuriri asupra terenului, condițiunilor atmosferice și costului întreținerei echipei

Se știe că în urma refuzului orașului Lyon de a găzdui întâlnirea România - America Centrală, comitetul organizator al Cupei mondiale dela FIFA a desenat ca loc primei noastre dispute în campionatul mondial, orașul Toulouse.

FRFA făcuse toate demersurile pe lângă consulul nostru la Lyon, în vederea pregătirilo de cantonament a echipei naționale.

Cum însă la Toulouse nu avem pe nimeni, care să pregătească găzduirea reprezentativei României, FRFA a trimis ieri o adresă președintelui clubului F. C. Toulouse, prin care e rugat să facă următoarele precizări:

1. Felul terenului (gazonat, sau pământ bătut).

2. Care este timpul, la data matchului (5 Iunie), normal sau în condițiuni atmosferice, cari ar putea influența echipa.

3. Care este costul întreținerii unei persoane (hotel de primul rang, cuprinzând cameră de 2 persoane și masa pentru o zi); precum și global, pentru 14 persoane?

4. Dacă se poate găsi o localitate retrasă în apropierea Toulousului, pentru un eventual cantonament al echipei

Se crede că răspunsul va sosi chiar săptămâna aceasta, însă e mai mult decât probabil că în ceiace privește ultimul punct, nu se va mai alege o localitate de cantonament în afară de Toulouse.

D. dr. Fodor, nu participă la adunarea C.E.C-ului dela Milano

Eri d. O. Luchide, secretarul FRFA-ului, ne-a arătat că a fost informat pe cale particulară, că la ședința adunării generale, a „Cupei Europei Centrale", care are loc la Milano, la 30 Aprilie, d. dr. Fodor nu va participa.

Motivele acestei absențe nu sunt cunoscute până în prezent, adevărul trebuind să fie verificat ulterior.

Răniț la picior Baratky nu poate fi selecționat

Baratky este serios lovit la glesnă și selecționarea lui este foarte problematică din această cauză.

Cu toate acestea comisia de selecție îl va convoca în mod special pentru a-și spune singur părerea și probabil că va fi supus și unui serios examen medical, pentru o complectă edificare asupra stării lui.

Abia după aceea, se va lua o hotărîre definitivă în cazul său.

Cazul Zăinescu

Comitetul Clubului Juventus a ținut aseară o ședință importantă în cadrul căreia urma să fie luat în discuție cazul jucătorului Zăinescu, despre care noi am scris.

Comitetul nu a luat nici o hotărîre în această privință, cazul urmând să fie judecat într'o ședință viitoare.

Dintre Pfützner, Hertzka și Schneider propuși de România Jugoslavia a ales pe... Barlassina!?

Se știe că FRFA a propus federației jugoslave trei arbitri pentru matchul dela 8 Mai și anume: Pfützner (Cehoslovacia), Hertzka (Ungaria) și Schneider (Polonia).

Răspunsul jugoslavilor a sosit aseară: ei au acceptat.. pe Barlassina (Italia), pe care nu l-am propus.

Pusă în această situație delicată FRFA a trimes imediat telegrama următoare:

„Propunerea noastră am și făcut-o conform regulamentului — stop rugăm răspundeți".

Turneul A. S. Romei definitiv perfectat pentru 2 și 5 Iunie

Matchurile se vor disputa în organizarea Venusului

Perfectarea turneului A. S. Romei la București pentru 2 și 5 Iunie era în funcție de acceptarea contra-propunerii de ordin material pe care o făcuse Venus.

Italienii ceruseră 60.000 lire și negrii au oferit 45.000 lire.

Dar erau hotăriți să dea 50.000 lire, nu mai mult.

Răspunsul italienilor a sosit eri: cer 50.000 lire și reducere pe C. F. R., deci turneul a fost perfectat.

F. R. F. A. a și răspuns aseară în acest sens.

In ce privește cele 2 partide, ele urmau să fie organizate în comun de Venus și Rapid.

Aseară însă, cele 2 grupări nu s'au înțeles asupra organizării și ca urmare, Venus a preluat singur regia turneului.

Al doilea adversar, urmează să fie ales.

Probabil că va fi Victoria (Cluj), dacă va fi campionul seriei întâia.

S'a renunțat la al doilea joc cu Letonia

La 29 Mai la Ploești: România B - Letonia

Intrucât matchul România A — Preston North End a fost perfectat pentru data de 24 Mai, FRFA a renunțat la al doilea joc cu Letonia, care trebuia să aibe loc la 3 Iunie la Ploești.

In acest sens va comunica federației letone.

Insă, Ploeștiul nu va rămâne fără match, prima întâlnire România B — Letonia urmând să se joace la 29 Mai, tot la Ploești.

Absolut toate condițiunile au fost puse la punct de F. R. F. A. și organizatorii ploeșteni.

Aceștia au și fixat dealtfel, un antrenament public al echipei naționale B cu o combinată Tricolor C. F. P. V. — Prahova la câteva zile înainte de matchul cu Letonia.

50 la sută reducere

pe căile ferate pentru gazetarii și suporterii români care participă la campionatul mondial de foot-ball

Comitetul organizator al campionatului mondial de foot-ball, a adus la cunoștința forului nostru de specialitate, că în urma intervențiilor FIFA-ei, ministerul căilor de comunicație din Franța, a acordat 50% reducere, pentru toți gazetarii și suporteurii români, cari vor să participe la probele acestei mari competițiuni din Iunie, pe tot parcursul dela granița Franței până la locul disputelor și înapoi.

Iată o știre care desigur va bucura pe entuziaștii footballului românesc, cari vor să întovărășească în Franța, echipa națională.

Preston North End definitiv angajat Englezii au acceptat să joace la București cu România la 24 Mai

In sfârșit, tratativele pentru angajarea echipei engleze Preston North End — finalista Cupei Angliei — au fost duse la bun sfârșit.

Aseară a avut loc o nouă convorbire telefonică cu Budapesta, recte d. Herzog, care a comunicat FRFA-ului că englezii au acceptat să joace la București cu România la 24 Mai.

Cum trebue să fie la Londra la 27 Mai, englezii vor face călătoria cu avionul. Anume, de la Cracovia — unde vor juca la 22 Mai — la București, de aici la Paris — unde au de susținut un match la 26 Mai și apoi la Londra.

Notăm că Preston dispută Sâmbătă finala Cupei Angliei, în compania echipei Huddersfield.

Stanciu (Dacia Unirea) este selecționabil pentru echipa B

Cum se știe, matchul Dacia Unirea-Amefa care a furnizat „bomba" zilei a fost arbitrat de d. C. Rădulescu.

In afară de această calitate însă, d. Rădulescu a fost însărcinat de comisia de selecție să urmărească următorii jucători: Manu și Stanciu (D. U.), Sadowsky, Szaniszlo, Pernecky și Prassler.

Aseară am avut ocazia să aflăm constatările d-lui Rădulescu,

„Manu nu-i portar de clasă internațională; în schimb, fundașul Stanciu este un talent. Dotat cu fizic, cu degajări curate, este un element care se impune pentru echipa B.

„Sadowsky bun; Szaniszlo II fără fundași și cu un gol în centrul liniei de halfi — Szabo n'a existat — a trebuit să muncească pentru toți; Prassler a fost destul de bun, iar Pernecky a făcut tot ce a putut"

Știri și convocări

● *Clubul „Colțea" convoacă pentru azi 28 Aprilie a. c. pe terenul Unirea-Tricolor, la orele 14.30, toți jucătorii dela prima echipă și juniori.*

Orice lipsă ca fi sancționată. De asemeni jucători Mihăescu și Hugo Lazarini sunt obligați a veni la antrenament.

A. S. Vitan-Săgeata 3-0 (0-0)

Intâlnind într'un match amical gruparea Săgeata, A. S. Vitan a reușit o excelentă și categorică victorie cu 3—0, după ce învinșii s'au apărat excelent o repriză, la sfârșitul căreia rezultatul era 0—0.

Invingătorii au prezentat următoarea formație:

Titi; Breazu I, Breazu II; Gică, Ionică, Panek; Bodi, Luba, Covaci, Corneliu, Ilie.

Justiția - Buftea (comb.) 4-3 (3-2)

JUSTIȚIA: Burtică; Dumitru Dumitrescu, Coman; Stoica, Petruș, Kraus; Rait, Frumușel, Niculescu, Lăzărescu, Pătruț.

BUFTEA (COMB.): Marinescu; Teodorescu, Pomescu; Puscariu, Vasilescu, Truță; Constantinescu, Ionescu, Popescu, Smarandache, Negoiță. Au marcat Rait (2), Niculescu (2), pentru *Justiția* iar pentru Buftea au înscris Ionescu (2) și Popescu, din penalty.

Cel mai bun din 22 a fost Rait Paul, un element de mare viitor.

FOOT-BALL

DUPĂ ETAPA SURPRIZELOR

Victoria şi Rapid din nou în plină cursă pentru cucerirea locului deţinut, deocamdată, de AMEFA

Etapa a optsprezecea s'a consumat în zilele Sfintelor Sărbători.

Şi această etapă, ca şi cele anterioare, a abundat în surprize: din şase partide jucate, au fost patru rezultate surpriză. Cu toate aceste perturbări, clasamentele nu au suferit modificări serioase.

In schimb rezultatele-surpriză au provocat încurcături în ceeace priveşte câteva probleme şi anume:

1. Lupta pentru locul patru.
2. Problema leaderului seriei I-a.
3. Lupta pentru a scăpa de lanternă.

Discutând primul punct din această scurtă enumerare, trebue să remarcăm că lupta pentru locul patru al clasamentului a devenit extrem de strânsă în urma ultimelor rezultate.

După cum se ştie, au mai rămas în cursă pentru ocuparea acestui loc în seria I-a Phönix şi Chinezul, iar în seria II-a Juventus şi Sportul Studenţesc.

In seria primă, cei doi candidaţi la locul devenit o a doua Meca a clasamentului, au realizat match nul la Timişoara. Chinezul şi Phönix împărţindu-şi punctele, au dat ocazie Unirii Tricolor să se intercaleze între ei.

Pentru moment, Phönixul ocupă locul 4, iar Chinezul locul şease, la un punct diferenţă.

Dar, lupta între aceşti doi candidaţi, departe de a fi sfârşită, devine din ce în ce mai strânsă.

Echipa din Baia Mare mai are o singură partidă de jucat — pe teren propriu — iar Chinezul mai are de jucat două partide, astfel că îşi păstrează încă intacte şansele pentru ocuparea locului deţinut momentan de Phöenix.

In privinţa jocului dela Timişoara, putem spune că Chinezul nu a ştiut să-şi valorifice şansele şi să speculeze suficient atout-ul terenului propriu.

Echipele au jucat în general foarte bine şi foarte îndârjit, dar au fost urmărite de ghinion. Oricare dintre combatanţi ar fi putut câştiga foarte bine partida.

In seria doua, Vulturii au realizat la Bucureşti în compania Juventusului una din surprizele etapei.

Tânăra echipă lugojeană a realizat un joc admirabil şi a isbutit să smulgă bucureştenilor un punct extrem de preţios.

In urma acestui rezultat, Juventus s'a clasat în locul patru, fără să aibe însă vreun fel de certitudine pentru menţinerea în această poziţie.

Sportul Studenţesc, cu o partidă mai puţin jucată şi cu un punct mai puţin, ameninţă foarte serios invidiatul loc ocupat momentan de Juventus.

Incercând să privim acum a doua problemă ridicată de etapa recent consumată, ajungem la matchul dela

PLOEŞTEANU

Brăila, unde Dacia-Unirea a realizat performanţa zilei, dispunând de A.M.E.F.A. cu un scor categoric şi cu totul meritat.

Echipa din Brăila a jucat admirabil, cu extraordinară energie şi dorinţă de victorie.

Leaderii, în schimb, au jucat nervos şi nesigur.

Rezultatul acestui match are consecinţe extrem de importante asupra viitorului clasamentuli primei serii.

In momentul de faţă A. M. E. F. A. ocupă primul loc cu 17 partide jucate şi cu 24 puncte, urmată în ordine de Victoria cu 16 partide jucate şi 23 puncte şi F. C. Rapid cu acelaş număr de matchuri dar cu un punct mai puţin. După cum se vede, finalul pentru primul loc se va disputa între Victoria şi Rapid. Insă pentru aceasta clujenii mai au de trecut un obstacol serios: la 10 Maiu partida cu Jiul la Petroşani. In caz că Victoria câştigă acest joc, ea va disputa onoarea de a ocupa primul loc al clasamentului seriei sale cu Rapid.

Tot la acest capitol vom vorbi şi despre surpriza dela Arad, unde Ripensia — celălalt leader — a pierdut categoric cu 4:1 în faţa Gloriei.

Rezultatul nu influenţează cu nimic asupra clasamentului şi timişorenii, cari mai au de jucat o partidă acasă cu A. C. F. R., siguri asupra rezultatului acestei întâlniri, au căutat să-si menajeze pe cât posibil echipa în partida dela Arad.

Numai astfel, se pot explica rezultatul matchului şi jocul indolent al echipei. Probabil că conducerea vrea să conserve forţele echipei pentru *jocul cel mare — finală*.

Ne mai rămâne să mai vorbim despre lupta dintre codaşi.

In prima serie trebue să remarcăm o coincidenţă bizară: interesele codaşilor se opun direct celor ale pretendenţilor la titlul seriei.

Astfel Olimpia va întâlni la Arad pe A.M.E.F.A., iar Jiul la Petroşani pe Victoria.

Interesele se grupează astfel două câte două: deoparte ale Amefii şi Victoriei, de alta ale Olimpiei şi Jiului.

Olimpia a pierdut în faţa Unirii Tricolor la Bucureşti, rezultatul ajutând oborenilor să salte în locul cinci, iar Olimpiei să preia lanterna.

Dar, la Arad, echipa din Satu Mare va face tot posibilul să câştige în contra unei Amefe demoralizată şi în accentuată eşire din formă.

Jiul la rândul său va încerca la 10 Mai la Petroşani, să smulgă două puncte meritoasei echipe a părintelui Curea.

Partida dintre Venus şi A. C. F. R. a fost câştigată de primii la un scor mai mult decât categoric.

Victoria aceasta nu a adus nici un beneficiu negrilor, dar a ajutat în schimb Vulturilor să ia locul A.C.F.R.-ului, care deţine momentan locul şapte.

După cum se poate vedea, ultima etapă — a optsprezecea — a adus infinite complicaţii în toate direcţiile şi a augmentat considerabil interesul pentru campionat.

Să sperăm că etapa viitoare va aduce în fine clarificarea.

Hotărârile Ligii de sud

In şedinţa ţinută aseară, „Liga de Sud" a luat următoarele hotărîri:

1. A aprobat cupa Gh. Tărtăcuţă pentru grupările din Brăila, cu condiţia ca regulamentul competiţiei să fie întocmit de acord cu regulamentele federale.

2. A ratificat campionatul districtului Focşani, cu condiţia ca grupările să achite cotizaţiile pe anul 1938.

3. A aprobat cererea grupării A.G.E.R. ca să nu mai complecteze garanţia, având-du-se în vedere că mai au un singur joc de disputat şi acesta în organizare proprie.

4. A obligat gruparea Vrancea din Focşani să plătească grupării Gloria C. F. R. din Galaţi suma de 8.000 lei.

Programul şi arbitrii jocurilor de Duminică 1 Mai 1938

Cupa României

Venus — Unirea Tricolor, teren Venus, ora 16.30; Teofil Morariu, P. Manişoreanu, Dojea Ştefan.

Divizia Naţională

Telefon Club — Gloria C. F. R., teren A. C.S. A., ora 11; Traian Lungu, Creţu Aurel, Ornstein Wolf.

Colţea— Metalosport, teren Unirea, ora 11; Repanovici, Radu, Tănăsescu Atanase.

A. G. E. R. — Avântul Buzău, teren Macabi. ora 11; Tovaru Aurelian, Rubinstein S.

Onoare

Vergu — Gloria, teren Titanii, ora 17; Zaharegeanu C-tin, Grozea C-tin, Mihăilescu M.

Militari — Vif. Dacia, teren Militari, ora 17; Bauer Eugen, Ilie Dumitru, Pascu Onel.

Av. Sportiv — A. C. S. A., teren B. T. M. T., ora 17; G. Ştefănescu-Coca, Vâlcov Nicolae, Obrejea Gh.

Socec Lafayette — Titanii, Stadion, ora 11, Ghermănescu C., Bărbulescu Ştefan, Săcuşeanu Dumitru.

Rezerve

Vergu — Gloria, teren Titanii, ora 15; Grozea C-tin.

Socec Lafayette — Titanii, teren Stadion, ora 13; Vinţe Ion.

Juniori

Militari — Vif. Dacia, teren Militari, ora 15; Pascu Onel.

Socec Lafayette — Titanii, teren Stadion, ora 9; Bărbulescu Ştefan.

Categoria I-a A

Metaloglobus — Sp. Muncitoresc, teren Macabi, ora 17; Pucerea Ion — Plăeşu Marin.

Cartea Românească — M. Oficial, teren Velodrom, ora 9; Denis Xifando, Petrescu Haralambie.

E. T. — Generala, teren Colentina, ora 11; Birău Traian — Huscan Jean.

Ind. Iutei — Zburătorii, teren Iuta, ora 17; Pencovici Doreli — Mihăescu Al.

Rezerve

Metaloglobus — Sp. Munc. teren Macabi, ora 15; Braun Coloman.

S. E. T. — Generala, teren Colentina, ora 9; Muscan Jean.

Ind. Iutei — Zburătorii, teren Iuta, ora 15; Mihăescu Al.

Categoria I-a B

Dâmboviţa — Stăruinţa, teren A. C. S. A., ora 13; Cajdan Ferdinand — Bunic Nicolae.

Leonida — Adesgo, teren S. T. B., ora 17; Cieslisky Fr. — Schwartz Vasile, Xifando Em.

Carmen — Lupeasca, teren A. C. S. A., ora 9; Xifando Em. — Ciesliky Fr., Ganţu Maxim.

Pebe — Izbânda, teren B. T. M. T., ora 11; Raţiu Vasile — Mitran C-tin.

Categoria II-a A

C. A. B. — Biruinţa, teren Belvedere, ora 15; Niţu Jean.

Colentina — E. F. A., teren Colentina, ora 17; Petrescu H.

C. F. R. Buc. Tr. — Metropola, teren B. T. M. T., ora 15; Vâlcov Nicolae.

Griviţa — Universul, teren B. T. M. T., ora 9; Mitran C-tin.

Categoria II-a B

I. Dârlău — Victoria, teren Macabi, ora 9; Marcus Herman.

Metalosport — Comro, teren Belvedere, ora 17; Abazian Arutin.

Ciclop — Orfeus, teren Militari, ora 11; Gorcea Mihai.

Arsenal — L. P. N., teren Arsenal, ora 11; Stănescu Alex.

Categoria III-a

Fichet — Şoimii, teren Iuta, ora 9; Benuci Vasile.

Justiţia — Vremea, teren Stadion, ora 17; Bercovici Matei.

Rezerve D. N.

Olympia — F. C. Rapid, teren A. C. S. A., ora 15; Bercovici Herman.

S. T. B. — Unirea Tricolor, teren S. T. B., ora 11.

Juniori D. N.

Olympia — F. C. Rapid, teren A. C. S. A., ora 17; Hornştein Herman.

S. T. B. — Unirea Tricolor, teren S. T. B., ora 9; Gheorghiu Lazăr.

Turda — Tricolor C. F. P. V., teren Turda, ora 11; Cristea Marin.

Campionii Italiei în ultimii zece ani

Dintre toate campionatele de foot-ball de pe continent acela al Italiei s'a terminat cel mai de vreme : Duminică 24 Aprilie.

Am arătat la timp că acest campionat a fost câştigat de echipa milaneză Ambrosiana, care n'a mai fost campioană din 1930.

In ultimii zece ani, campionatul Italiei a fost câştigat d eurmătoarele echipe :

1929 : Torino.
1930 : Ambrosiana.
1931-1935 : Juventus.
1936-1937 : Bologna.
1938 : Ambrosiana.

Anul acesta, Ambrosiana în matchul decisiv cu Bari, după o repriză albă, Meaza a deschis scorul în minutul 70 (devenind astfel şi goalgetterul Italiei cu 20 de goaluri marcate).

Cu un minut înainte de sfârşit Frossi a asigurat victoria şi campionatul Ambrosianei.

Campioana, din cele 30 de partide a câştigat 16, a pierdut 5, iar 9 matchuri au fost nule. Goal-averageul este 57 : 28.

BĂNEASA

Azi, alergări de galop

Pentru astăzi Jockey-Clubul organizează o nouă reuniune în mijloc de săptămână al cărei program cuprinde șase alergări, din cari trei handicapuri, o vânzare și două curse de condiție.

Deși numai cu șase alergări, programul, cu excepția premiului Belote, este îndeajuns de interesant.

In special handicapul Flaut, deschis cailor de 3 ani, va da loc la o întrecere disputată în care Sukoro, Bondar și Marmara vor furniza pe probabilul învingător.

Marche en avant se va prezenta din nou la start. Fără accident va realiza desigur și a cincea victorie consecutivă din acest an.

Nici handicapul Coconaș nu este mai prejos decât celelalte alergări. Intâlnirea lui Răvaș cu Rästel și Farmec se anunță deosebit de atrăgătoare.

Interesul reuniunei va fi mărit și de pariul austriac care va înregistra un mare succes prin miza dela care pornește.

Ar fi și necesar pentru recompensarea eforturilor primei noastre societăți de pursânge care oferă pentru astăzi numai puțin cu 202.300 lei în premii.

Este un sacrificiu care trebuește subliniat.

*

1. *Premiul Bohème.* Orz prin linia lui Balsors este mai bun decât Marina. Martor are două performanțe bune la Floreasca. Intre el și Ștefania alegem armăsarul deși iapa va beneficia de 4½ kgr. descărcare. Indicăm: *Martor*, Ștefania.

2. *Premiul Eole,* Hop și eu reprezintă clasa în alergare. Dacă nu va simți prea greu plumbul care îl va purta ar putea să câștige. Puișor este calul cu șansă dintre ceilalți concurenți.

Indicăm: *Puișor*, Hop și eu.

3. *Premiul Flaut.* Selecționăm pe Bondar și Marmara. Li și Răzor își fac reintrarea.

Cei din anul trecut ar trebui să fie la sosire. Indicăm: *Bondar*, Marmara, Răzor.

4. *Premiul Copila.* Menelik a concurat anul acesta foarte frumos. Ar trebui să câștige această alergare în care nu are drept concurent decât pe Drapel. Indicăm: *Menelik*, Drapel.

5. *Premiul Belote.* Marche en avant este o bună afacere și în această alergare în care nu va avea de învins decât pe Peldas. Indicăm: *Marche en avant*, Peldas.

6. *Premiul Coconaș.* Rästel, Farmec și Răvaș sunt caii cursei.

Intre ei vom alege pe primul.

Indicăm: *Rästel*, Răvaș, Farmec.

— ZIUA V-a — Joi 28 Aprilie 1938 —

— ALERGĂRILE INCEP LA ORA 15 —

Partanți probabili

1. Pr. BOHEME — Vânzare — 1500 metri (P. V.)
20.000, 4.000, 2.000, 1.000 lei

Marius Antonescu	Ștefania	58	*Tănase*
A. Hananel	Marina	55	*Cucu Ar.*
Căpitan G. Maxim	Martor	57¼	*Cristea R.*
Căpitan C. Paraschivescu	Orz	55	*Csöletter*
Lt. Râureanu	Invers	57	O
S. Schwartz	Goldan	62	?
Căp. O. Vovu	Bagdad	52½	O

2. Pr. EOLE — Welt.-h'cap — 1700 metri (P. N.)
25.000, 5.000, 2.500, 1,200 lei

J. Karmitz	Hop și eu	67	*Garner G.*
B. Catargi	Gluma	60½	*Jean Gill*
Căp. A. Constantinescu	Ghiauroaica	59	O
D-na S. Gabens	Credința	57	*Cristea R.*
Căp. C. Paraschivescu	Orz	53½	O
Lt. Râureanu	Invers	53¼	*Enescu A.*
V. Novaci	Cărăbuș	52½	O
Căp. O. Vovu	Puișor	49	*Logofătu*
Leon Grigorescu	Lulu	45	O

3. Pr. FLAUT — Handicap — 1500 metri (P. V.)
25.000, 5.000, 2.500, 1.200 lei

Herghelia Scroviște	Vișina	64	O
A. și E. Rieber	Sukoro	62	*Vincent R.*
J. Karmitz	Favoritul meu	61	O
Herghelia Scroviște	Bondar	61	*Mullot M.*
Herghelia Scroviște	Farmec	61	O
Colonel Slomnescu	Li	59¼	*Horvath*
G. Negropontes	Loti	58½	*Cucu A.*
Căp. O. Georgescu	Răzor	57¼	*Gill Jean*
R. P. Micșunești	Aluna	56½	*Cristea R.*
Lt.-col. Tr. Romano	Băbuca	51¼	*Logofătu*
T. Câmpeanu	Marmara	49½	*Gosztony*
Col. G. Săvoiu	Zori de Zi II	48¼	*Kaszian*
Maior V. Moisescu	Corina	47	*Crișan*

4. Pr. COPILA — 2200 metri (P. V.)
25.000, 5.000, 2.500, 1.200 lei

Hergh. Cislău	Drapel	48½	*Urdăreanu*
Căp. G. Maxim	Menelik	62¼	*Cristea R.*
Ch. Nirescher	Lăpușneanca	45½	*Tănase*
Șt. Ștefănescu	Meșteru Man	47	*Kaszian*
I. Vlădăianu	Frunză	47	*Crișan*

5. Pr. BELOTE — Mixtă — 1600 metri (P. V.)
25.000, 5.000, 2.500, 1.200 lei

A Dumitraș	Rästel	51	O
A. Hananel	Franco Girl	43½	*Nicodin N.*
Hergh. Cislău	Bairam	59	O
Hergh. Cislău	M. en avant	60½	*Cristea R.*
Herghelia Scroviște	Sfârlează	38¼	*Florescu*
A. Ionescu	Peldas	51½	O
J. Karmitz	Favoritul meu	48	*Huțuleag*
G. Negropontes	Geza	57¼	O
Ch. Nirescher	Pok	56½	O

6. Pr. COCONAȘ — Handicap — 1600 metri (P. N.)
30.000, 6.000, 3.000, 1.500 lei

A. și E. Rieber	Très Pratique	65	O
D-na V. Z. Nicolau	Răvaș	59	*Cristea R.*
G. Negropontes	Geza	56	*Nicodin N.*
I. Vidrighin	Kasandra	55	*Vincent*
A Dumitraș	Rästel	55	*Garner G.*
A. Hananel	Carmen	51½	*Cucu Ar.*
T. Câmpeanu	Nuc	51	O
B. Catargi	Gluma	49¼	O
Herghelia Scroviște	Farmec	44½	*Huțuleag*
V. Novaci	Cărăbuș	41½	O
R. P. Micșunesti	Aluna	40½	O
Em. Em. Săvoiu	Costinel	40	*Tănase*

170.738 lei la pariul austriac

Pariul austriac continuă astăzi la Băneasa în cele 7 alergări ale programului.

Jocul începe cu suma de 170.738 lei căreia i se va adăoga cota de 70 la sută din mizele de astăzi.

Este mai mult ca probabil ca jocul să ajungă la 280 mii lei.

Concursul hipic dela Roma

In prima zi au concurat și 3 reprezentanți ai României

Cu un fast deosebit s'a început eri la Roma al treisprezecilea concurs hipic internațional.

Deși timpul a fost ploios, tribunele din parcul roman al vilei Borghese, erau arhipline, tot ceeace are mai select Roma ținând să asiste la desfășurarea probelor.

Prima competițiune a concursului, premiul Esquilino, s'a bucurat de o numeroasă participare. S'au prezentat 35 călăreți și anume: 13 italieni, 10 germani, 3 irlandezi, 3 ROMÂNI, 3 turci, 2 greci și un francez.

Echipa română nu s'a clasat în primele locuri cari au revenit echipei italiene înaintea celei germane.

Competițiunile vor continua astăzi, când este de scomptat că reprezentanții noștri se vor clasa la fel de bine ca la Nisa, după cum se poate vedea în reportajul după pagina alăturată.

Hipism

Dela start la potou...

● *FUIOR deși a câștigat n'a arătat mare lucru. Victoria a venit totuși ca o primă pentru faptul că în ultimul timp n'a lipsit dela sosire.*

● *DESIȘ a concurat în mare progres. Pus pe picioare origina îi dă dreptul și la lucruri mai bune.*

● *VA-TA marchează un ușor declin. Poate a fost alergată și prea des.*

● *ȘTRENGAR dispune de foarte frumoase calități, cari însă sunt paralizate de un caracter foarte capricios. Când nu greșește este capabil de lucruri foarte frumoase.*

● *DAMB n'a mai arătat ultimele valori. Poate nici nu s'a împăcat cu conducerea lui Podoleacov.*

● *LITTLE ORPHAN n'a avut ce bate.*

● *IGEN a mers în concordanță cu ultimele valori. Nu poate mai mult.*

● *VALONA este la locul ei.*

● *POENIȚA, excelent dotată, este păcat că are calitățile paralizate de o excesivă nervozitate. Avem impresia că s'ar acomoda mai bine cu alergările unde — cel puțin la început — este izolată de pluton.*

● *JELES II a câștigat datorită unei ireproșabile condiții și mai ales marei lui regularități.*

● *CURIER este mai bine ca oricând. A impresionat mai ales felul în care a terminat cursa. Deține cea mai bună formă.*

● *KING WORTHY a găsit distanța cam lungă. Pe un parcurs mai scurt ar fi fost mult mai redutabil.*

● *PETER WORTHY și-a făcut o reintrare de reținut. A figurat într'un lot mult mai bun decât posibilitățile lui. Este de urmărit în loturi mai modeste.*

● *GHIMP face considerabile progrese. Mergând pe aceiași linie ascendentă, nu trebue să surprindă dacă în curând va fi periculos în cele mai selecte loturi ale generației lui. In plus este un element complet: are suficientă viteză și destul fond.*

● *GHID a arătat o excelentă valoare. Și el traversează o perioadă de mari transformări. Alături de Vântișor și Ghimp dă o notă foarte bună generației treianilor indigeni.*

● *PETRUȘ a întâlnit doui adversari mult ameliorați. Avem impresia că nici Borisiac n'a mai insistat când a văzut partida pierdută.*

● *ALUNIȘ a figurat onorabil într'o companie cât se poate de bună. In clasa lui va câștiga cât de curând.*

● *JOPPA HANNOVER a confirmat din plin încrederea arătată de public. Victimă a unei plecări nu prea fericite, iapa americană a luptat pe aproape întreg parcursul cu Gondolat II de care a dispus de puțin dar mult mai ușor de cât s'a părut.*

Nu este departe timpul când va dispune și la egal de adversarul ei de eri.

● *GONDOLAT II a marcat cea mai bună valoare decând este importat. Cu această ocazie a tranșat definitiv problema supremației — de moment — în alergările de trap. Animal de mare clasă este un perfect fondist care însă, datorită unei puternice pointe de viteză poate face cea mai frumoasă figură și pe distanțe scurte.*

● *ROLAND D avem impresia că este puțin scos din formă. Poate o scurtă odihnă nu i-ar strica.*

● *CHAMPION a mers în 1.26.3. La vârsta lui este o ispravă care iese din comun.*

● *HANIBAL II și-a corectat recordul carierei. Cu valoarea arătată eri s'a plasat în primele 3 locuri în ierarhia trăpașilor ce activează la noi. Este totuși surprinzător cum poate arăta aceste valori dat fiind că atunci când ese pe pistă este schiop. Dsigur cu picioarle solide ar fi fost de departe cel mai bun trăpaș ce avem.*

● *BEN HUR a mers din nou sub 1.29. Il socotim drept cel mai calificat pretendent al Derby-ului.*

● *KITTY CLAIR a dovedit din nou că singura adversară în generația patru anilor, o are în Joppa Hannover.*

● *BLONDELLA a mers peste așteptări. In condiția actuală trebue să câștige cât de curând. S'ar putea chiar la prima eșire.*

● *VIZIRU este mai bine ca oricând. Este drept că a și găsit la Dobrescu conducerea de care are nevoe. Este capabil încă de noui progrese.*

● *VALCEA efectuând un parcurs corect, a marcat o valoare foarte bună. Păcat că este atât de neregulată.*

● *NATION a confirmat revenirea la buna valoare. Tinde să-și reia locul în ierarhia generației.*

● *OLENCA și-a ameliorat recordul carierii. Este ciudat cum în loturi bune arată valori ca acest 1.34.1. Borisiac face cam mari scamatorii cu ea.*

● *HAVANA este mai bine ca oricând. A marcat cu această ocazie cea mai bună valoare din carieră.*

● *LACRAMIOARA deși neplasată a marcat o valoare excelentă. Suntem siguri că silită ar fi putut arăta în jurul lui 1.31.*

● *OSWALDA a fost prezentată într'o foarte frumoasă condiție. Vor mai urma și alte succese.*

● *PRIMROSE începe să meargă. Pare a fi aclimatizată.*

● *DOLLY WORTHY și-a fugit ultimele valori.*

● *FAMA pare într'un ușor regres. Sar putea ca nici cu distanța să nu se fi împăcat prea bine.*

● *CREDINȚA a arătat din nou cea mai bună valoare. Sunt anumite intervertiri de valori care nu mai bine nu pot face alergărilor. Duminică, adică la 48 ore interval, aceiași Credință a mers 1.40 pentru ca acum să arate ce-a mai bună valoare. Ce nu înțelegem este că Domnii Comisari deși s'au sesizat de aceste neregularități n'au dat altă sancțiune decât 1000 lei amendă. Dând această amendă, implicit se recunoaște culpa și atunci sancțiunea trebuia să fie alta. Și mai ales că Slobozenco nu este la primul caz și suntem siguri că în asemenea împrejurări nici la ultimul. Dar asupra alergărilor neregulate vom reveni.*

● *SONIA WORTHY deși a arătat cea mai bună valoare n'a câștigat dat fiind că a dat peste un cal foarte abil ascuns.*

● *CATINCA a mers frumos. Se află în formă bună.*

● *CENTAUR a arătat valoarea obișnuită. Pe parcursuri scurte este de urmărit și în companii mai bune.*

● *CICLOP se ameliorează continuu. Păcat că are posibilitățile limitate la parcursuri scurte.*

● *PECEORA și-a regăsit buna valoare. S'a împăcat foarte bine cu conducerea lui Szabo care pe zi ce trece se afirmă drept un excelent conducător. Mai prezintă asupra altora și avantajul că este cinstit.*

● *GUARDIAN GIRL a arătat valoarea maximă. Este într'o formă de reținut.*

● *SORVANEȚ n'a mai arătat ultimele valori. S'ar putea tot atât de bine să fie obosit cum s'ar putea ca Borisiac să nu fi mers. Am opta pentru a doua eventualitate.*

INFORMAȚIUNI

● **Alergările încep astăzi la Băneasa la ora 15 precis.**

● Eventul *va funcționa astăzi la Băneasa în alergările a doua și a treia (premiile Eole și Flaut) și cursa a treia cu a șasea (premiile Flaut și Coconaș).*

● *Astăzi* se fac la Secretariatul Jockey-Clubului retragerile pentru alergările de Duminecă 1 Mai dela Băneasa.

● **Eri a apărut Buletinul Oficial al alergărilor de trap no. 7 cuprinzând programul pe prima chenzină a lunei Mai dela Floreasca.**

● Inscrierile pentru reuniunea de Miercuri 4 Mai dela Floreasca se fac la Secretariatul S. N. I. C.-ului Vineri 29 Aprilie până la orele 12.

● La Pariul Oraș din strada Matei Millo se primesc pariuri martingale și simple.

Pentru premiul Alex. Marghiloman s'au dat galopuri interesante

Pe pista de curse dela Băneasa s'au dat ultimele galopuri în vederea premiului Al. Marghiloman care se va disputa Duminică. N'au lucrat decât parte din concurenți, arătând toți o bună condiție fizică.

Toate galopurile au fost efectuate pe un parcurs de 1600 metri reprezentând lungimea clasicei alergări.

Astfel *Dornic* (Mullot) a mers cap la cap cu *Codru* (Ilinca). Trei anul a arătat o condiție bună. Pare pus la punct cu antrenamentul. Il socotim unul din candidații cu pretențiuni de victorie.

Hazliu (Vincent) a dominat destul de ușor pe *Kasandra* (Oprescu).

Ținând seamă că diferența de greutate dintre Vincent și micul Oprescu este de cel puțin 15 kg., pensionarul d-lui Pațac a arătat o foarte bună formă. Avem însă convingerea că fiul lui Somogy este prototipul calului încăpățânat.

Oștean (Cristea) a fost însoțit de *Geta* (Huțuleag). Armăsarul a mers satisfăcător terminând foarte aproape de colega de grajd.

La diferența de greutate (11 kg.) este explicabil că cei doi colegi de grajd au terminat așa de aproape, mai ales că fiul lui Orange Flower este un cal greoi la antrenament.

Credem că lupta pentru victorie va fi aprigă între pensionarul lui Gabens, Hazliu și Dornic pe de oparte și Stop și Brânceni pe de altă parte.

Răsfățat (Mullot) a luat ultimul galop al zilei intovărășit de *Danciu* (Ilinca). Ambii au sfârșit cap, cap,—însă nici unul n'a fost forțat. S'a mers în semi-tren de curse.

BĂNEASA

INSCRIERI

ZIUA VI-a — Duminică 1 Mai 1938

1. Pr. DRAC — 1300 m.
20.000 lei

Ștefania (45.000)	53
Furtuna (75.000)	50½
Natașa (25.000)	51
Avanti (45.000)	58
Marina (25.000)	50¼
Peldas (35.000)	53
Apolo (15.000)	40
Martor (35.000)	51
Balsors (45.000)	58
Orz (25.000)	49
Belea II (45.000)	53
Goldan (75.000)	59
Puișor	52½
Titirez	49½
Marmara	48
Costinel	48
Licurici	47½
Lulu	47
Ciurlan	46½
Mayar	45
Corina	45

2, 3. Pr. SATRAP — 1600 m.
— 2 Reprize —
W-h'cap — 25.000 lei

Madrigal	75
Răvaș	73
Weekend	72½
Pok	72
Bairam	71½
Tuluța	70½
Peldas	70
Hop și eu	70
Parabola	69½
Rästel	69
Martor	68
Onuța	68
Biribi	68
Princier	67½
Aghiuță	66
Cin'te ține	65½
Amaranthe	65
Moft	65
Nuc	65
Korvin	64½
Afurisit	63½
Boshko	63
Acacia	63
Ghiauroaica	62
Răscoala	61½
Credința	60½
Favoritul meu	60
Goblin	59
Ștefania	58½
Naum	58
Marcella	57
Lăcusta	56½
Bombi	56½
Orz	56½
Răzor	56
Sanda	56
Cărăbuș	55½
Jessica	55
Aluna	55
Furtuna	54
Caiafa	53

4. — PR. AL. MARGHILOMAN
150.000 LEI — 1600 METRI

Răzor	58
Getta	56½
Stop	58
Cătălin	58
Corsar	58
Dornic	58
Magnat	58
Răsfățat	58
Don Alberto	58
Brânceni	58
Hazliu	58
Oștean	58
Frunză	56½

5. Pr. TOIAG — 1800 metri
60.000 lei

Stop, Codru, Ostaș, Très Pratique, Princier, Șerban.

6. Pr. FULGER — 1000 m.
35.000 lei

Furtuna	48½
Avanti	59
Bairam	59
M. en avant	63
Glumeț	54
Vișina	48½
Weekend	59½
Biribi	57
Belea II	55½
Bard	54
Monette III	58½

7. Pr. BOU JELOUD — 2400 m.
Handicap — 35.000 lei

Naplom	72
Șerban	64
Codru	64
Luța	62½
Très Pratique	62½
Rubin	62
Ostaș	60½
Madrigal	58
Hop și eu	54
Ghiauroaica	45½
Obor	45½

De peste hotare...

Franța

● *LA SAINT CLOUD s'a alergat Luni prix de la Rablais, 20.000 franci, 2100 metri, probă deschisă trei anilor. Cursa a revenit armăsarului d-lui A. Veil-Picard, ELBROUZ care a învins pe* Il Ka Cha *al contelui O. de Rivaud. Câștigătorul a fost încălecat de G. Duforez și a raportat 34 franci pentru 10.*

● *MARȚI 26 APRILIE a avut loc o reuniune la Enghien a cărei alergare principală a fost handicapul* Lilium, *steeplu, 30.000 franci, 4000 metri. După o luptă înverșunată* La Gabelle, *juganul de 7 ani al d-lui Jean York, a învins cu un scurt cap pe Gaboulass și Rose Reine. La Gabelle purta 72 kgr. fiind top-weightul acestui handicap. Invingătorul a fost încălecat de H. Gleizes. Startul a fost luat de 10 concurenți. Cota 52, 19, 47, 23 franci pentru 10.*

Italia

SILVANA A CAȘTIGAT PREMIUL DIANEI

Pe hipodromul dela San Siro s'a disputat Duminică Pr. Dianei. Rezultatul cursei a însemnat o mare surpriză, victoria fiind obținută de out-sidera Silvana încălecată de R. Renzoni.

După o luptă dusă pe întreg parcursul iapa grajdului Razza della Pellegrina a câștigat cu un scurt cap asupra Arceviei.

Cursa s'a alergat pe 2200 metri și a fost dotată cu 67.500 lire, adică aproximativ 675.000 lei.

Rezultatul complet este:
Silvana 58 R. Renzoni.
Arcevia 58, E. Camici.
Diana Mantova 58, P. Gubellini.
Brunellesca 58, C. Pandolfi.
Tolara 58, J. Romero.
Strega 58, L. Lamberti.
Sc. cap, 3-2, lungimi.
Durata 2.27".
Cota: 75,50, — 22, 25, — 12 pentru 5.
Favorita cursei a fost cea de a patra sosită Brunellesca.

TARRA DIN NOU INVINSA

La Napoli *vedeta reuniunei de trap a fost „PREMIO VILLA GLORI", dotat cu 20.000 lire și disputat pe 1700 metri. Victoria a fost culeasă de excelentul CICLOPICO. Pensionarul Baronului C. Gautier, trotând kilometrul în 1'20" a dispus de Tarra 1740 care a mers în 1'18"8 și de Aulo Gelio 1720 care a marcat 1'19"8.*

AGRIGENTO IN SERIE

La Modena *s'a disputat Duminică, figurând ca probă principală a programului, „GRAN PREMIO ALLEVAMENTO" 2400 metri 50.000 lire.*

Rezultatul cursei a dovedit odată în plus marea clasă a neinvinsului AGRIGENTO care câștigând cu mare ușurință a stabilit recordul de 1'24"6.

S'au plasat în ordine Scarpone, Espero și Pierone.

Echipa cavaleriei române

la concursul internațional hipic dela Nisa

Anul acesta, armata română a trimis prin grija Inspectoratului general al cavaleriei, o echipă de călăreți români (5 ofițeri de cavalerie) să ia parte la concursurile hipice internaționale dela Nisa, Roma și Varșovia.

Până în prezent, din informațiunile date de conducătorul echipei, am obținut următoarele rezultate:

In ziua de 18 Aprilie

PARCURSUL DE FORȚA
la care au luat parte 7 națiuni
în 3 probe

Locot. *Tudoran*, premiul II.
Căpitan *Apostol*, premiul III și încă 7 plase.

In ziua de 20 Aprilie

PREMIUL MUNICIP. MONACO
(Parcurs de forță)

Locot. *Tudoran T.*, premiul I.

PREMIUL CUPA CAVALERIEI BELGIENE

Locot. *Tudoran T.*, premiul I (clasament individual) și alte 2 plase câștigate de căpitanii *Tzopescu* și *Apostol*.

In ziua de 21 Aprilie

PREMIUL
CUPA ORAȘULUI NISA
Locot. *Tudoran T.*, premiul II și încă alte 4 plase.

In ziua de 23 Aprilie

PREMIUL CUPA CAVALERIEI ELVEȚIENE

Locot. *Tudoran T.* premiul II și încă alte 3 plase.

In ziua de 24 Aprilie

PREMIUL GAUTIER VIGNAL
(Președintele organizator al concursului hipic dela Nisa).
Căp. *Apostol C.* premiul II.

*

In urma clasamentului general pe cele 7 națiuni cari au luat parte la întreg concursul, locotenentul Tudoran Toma a fost clasat I-iul dintre toți concurenții.

Echipa cavaleriei române a câștigat astfel, și de data aceasta un loc de cinste printre cele 7 națiuni care au luat parte la concurs.

Băneasa - Trap

Program definitiv

—ZIUA XXXII-a - Sâmbătă 30 Aprilie 1938—

1. Pr. GUARDIAN TRUST
Condiție — 13.000 lei

1700 Dacia, Elena, Jenny, Peter Volo, Lin.
1720 Desiș, Diadia Lul, Flăcău, Dâmb, Tais, Va-ta.
1740 Zenit, Crăiasa.
1760 Cavaler, Hollò.
1780 Furor, Vrăjitor.
1820 Ostaș.
1880 Winsome Josedale.

2. Pr. GUSTAV
Condiție — 11.500 lei

1660 Petruș, Winsome Josedale.
1680 Spic, Dorka, Ezer jo, Belșug.
1700 Luna, Josedale Margot.
1720 Avanti III, Ciclop, Mura II.
1760 Bruma II.

3. Pr. GLAȘATAI
Handicap — 18.000 lei

1700 Lin, Dâmb, Florita, Geisha, Zenit, Bețiv, Dudu Gordon.
1720 Arvuna, Extra.
1740 Fudul, Mohor, Natașa.
1780 Ghimp.
1820 Vântișor.

4. Pr. GACSINA — 1700 m.
Grupa F — 14.500 lei

Hercegnő, Wodka, Stuf, Amzel, Talaz, Pleava, Guardian Girl, Ieroșca II.

5. Pr. GLORIA
Handicap — 27.000 lei

2200 Curier, Pacahantos.
2220 Pandur.
2240 Cupidon, Nation, Havana, Ben Hur.
2260 Szelvesz.
2280 Kanada, Blondella, Valențio.
2300 Joppa Hannover, Naplopo, Champion.
2320 Gretelbub.

6. Pr. GROAZNIC
Record — 14.500 lei

2120 Sonora, Jarvis.
2140 Pacahantos, Pock.
2180 Coconaș, Gruia.
2200 Joppa Hannover, Pleava, Viziru.
2260 Trixie.

7. Pr. GIPSEY CONSTANTINE
Handicap — 14.500 lei

1700 Du-te, Friederike, Voevodul Țiganilor, Peceora.
1720 Oswalda, Hercegnö, Rugina, Edith, Guardian Girl, Giuditta.
1740 Dorita Mea, Wodka, Rosalinde, Amzel, Talaz, Prinț.
1760 Primrose, Florica II, Florența, Fama.
1820 Bajadere.

8. Pr. GENERAL HANOVER
Condiție — 18.000 lei

1640 Petruș.
1660 Vântișor, Ezer jò.
1680 Belșug.
1700 Kitty Clair.
1740 Rosalinde, Theodora, Blondella.
1760 Oszlàny, Quaramba.
1780 Bajadere.
1800 Voraus.

9. Pr. GRANAT
Record — 11.500 lei

1700 Balta.
1720 Domnica, Bunel, Elixir, Makrele, Mura II, Champion junior.
1740 Ciclop, Vâlcea, Du-te, Voevodul Țiganilor, Peceora, Sonia Worthy, Catinca, Pacahantos, Peter Worthy, Benito H. P.
1760 Pock, Ducesa, Dolly Worthy.
1780 Cupidon, Havana.
1800 Ninon.

J. B. Bourdale, excelentul profesionist, a murit

Vineri, în spitalul din Saint-Germain, a decedat J. B. Bourdalé, una din marile glorii atât ca jockeu de obstacole cât și ca antrenor în aceiași specialitate.

Bourdalé a câștigat în trei ani consecutivi importanta probă Prix du Président de la Republique cu Hopper. Cariera de jockeu a abandonat-o în 1921 când a devenit antrenor, iar în 1927 s'a clasat al doilea pe tabela antrenorilor câștigători în cursele de obstacole.

Și ca antrenor a avut satisfacția de a câștiga Prix du Président de la Republique cu pensionarul său Light for Me.

Odată cu el dispare un excelent profesionist care a făcut epocă pe turful francez.

SCRIMĂ

Concursul de floretă pentru Cupa „Geza Herczeg"

Luni 25 Aprilie crt. s'a disputat la Cluj în sala Mözes, al doilea concurs de floretă, pentru cupa Herezeg.

La primul tur, au luat parte 12 trăgători din cari primii cinci s'au clasat astfel:

1. Andrei Altman 10 puncte.
2. Cibi Erös 8 puncte.
3. Vasile Erös 6 puncte.
4. Pop Andrei 4 puncte.
5. Szanto 2 puncte.

*

Returul concursului de floretă s'a disputat prin 2 semi finale şi finală.

In prima grupă semi finală, au tras d-nii:

1, Erös Cibi (Haggibor) 3 victorii 10 tuşe.

2. Hintz Gabriel (Clubul Atletic Cluj) 3 victorii, 13 tuşe.

3. Pop Andrei (Clubul de scrimă) 2 victorii 18 tuşe.

4. Szanto (Clubul Atletic Cluj) 2 victorii, 05 tuşe;

5. Robban (Haggibbor) 0 victorii, 20 tuşe.

Din această grupă s'au clasat pentru finală: I) Erös Cibi; II) Hintz Gabriel; III) Pop Andrei.

Din grupa II (semifinală) au făcut parte d-nii:

1. Altmann Andrei (Haggibbor) 3 victorii, 13 tuşe.

2. Erös Vasile (Haggibbor) 3 victorii, 13 tuşe.

3. Gurath Adalbert (Clubul Atletic Cluj) 2 victorii, 18 tuşe.

4. Moly (Clubul Atletic Cluj) 1 victorie, 17 tuşe.

5. Gergöi (Clubul Atletic Cluj) 0 victorie, 20 tuşe.

S'au clasat pentru finală: I) Altmann Andrei; II) Erös Vasile şi III) Gurath Adalbert.

Finala concursului de floretă s'a disputat în aceiaşi zi şi s'a soldat cu următorul rezultat:

1. Andrei Altmann, 4 victorii 18 tuşe (după baraj).

2. Erös Cibi, 4 victorii 18 tuşe (după baraj).

3. Erös Vasile, 3 victorii 18 tuşe.

4. Hintz Gabriel, 2 victorii 23 tuşe.

5. Gurath Adalbert, 1 victorie 23 tuşe.

6. Pop Andrei 1 victorie 22 tuşe.

In general tot concursul s'a bucurat de o desfăşurare spectaculoasă.

Spicuim ca mai interesante asalturi următoarele:

Erös C.—Erös V. 5-3; Hintz—Gurath 5-4; Altmann—Erös C. 5-3; Erös V. —Altmann 5-3; Hintz—Pop 5-4; Erös C.—Hintz 5-4; Erös V.—Hintz 5-3; Altmann—Gurath 5-4; Pop—Erös V. 5-2; Altmann—Hintz 5-4

Primii 5 clasaţi în finală au fost retribuiţi cu puncte:

I) A. Altmann, 10 puncte.
II) Erös C., 8 puncte.
III) Erös V., 6 puncte.
IV) Hintz Gabriel, 4 p.
V) Pop Andrei, 2 puncte.

In urma acestui rezultat, d. Altmann Andrei este deţinătorul cupei „Geza Herczeg" pe anul 1937—1938, deoarece a întrunit numărul cel mai mare de puncte (10 la tur şi 10 la retur).

Clasamentul general al acestui concurs se prezintă astfel:

I. Altmann A. 10+10=20 puncte;
II. Erös Cibi 8+8=16 puncte;
III. Erös Vasile 6+6=12 puncte;
IV. Pop Andrei 4+2=6 puncte;
V. Hintz Gabriel 0+4=4 puncte;
VI. Szanto 2+0=2 puncte.

A. P.

TENIS

Matchul pentru Cupa Europei Centrale dintre Jugoslavia şi Ungaria s'a terminat la egalitate: 3-3

Zagreb, 27. — Luni s'au terminat în localitate matchurile de tennis, contând pentru Cupa Europei Centrale de tennis, dintre reprezentativele Iugoslaviei şi Ungariei

Din echipa gazdă a lipsit Puncec — indisponibl — iar din formaţia ungară Dallos, care şi-a scrântit piciorul în matchul cu Kukuljevici.

Rezultatele tehnice au fost următoarele:

SIMPLURI: Gabory (U.) b. Pallada 1:6, 6:4, 6:4, 1:6, 6:4; Kukuljevici (J.) b. Dallos 3:6, 6:1, 8:6 w. o.; Szigeti (U.) b. Mitici 1:6, 6:4, 7:5, 6:1; Asboth (U.) b. Radovanovici 6:2, 13:11, 6:3.

DUBLURI: Pallada—Radovanovici (J.) b. Gabory—Ferenczy 6:2, 6:2, 6:4; Kukuljevici—Mitici (J.) b. Szigeti—Asboth 7:5, 6:4, 6:1.

Clasamentul competiţiei

Polonia	**3**	**3**	**—**	**13:5 =6**
Iugoslavia	**4**	**2**	**2**	**14:10=6**
Cehoslov.	**3**	**2**	**1**	**13: 5=5**
Ungaria	**4**	**—**	**2**	**9:15=2**
Austria	**3**	**—**	**1**	**7:11=1**
Italia	**3**	**—**	**—**	**4:14=0**

Jucătorii engleji pentru Cup Davis, învinşi

Londra, 27. — Proaspeţii jucători din „Cupa Davis" ai Angliei, Shayes şi Filby au fost încercaţi de Austin la turneul dela Brighton, fără să dea satisfacţie, ambii fiind învinşi.

Turneul dealtfel a revenit lui Austin care a învins în finală pe irlandezul Rogers cu 8:10, 6:1, 6:3.

(Rogers bătuse surprinzător în semifinală pe chinezul Kho-Sin-Kie cu 6:3, 4:6, 6:4!)

ATLETISM

La Verona în mijlocul celor mai buni atleţi italieni

Impresiile dela primul mare concurs atletic din Italia

Milano, 25 (prin avion). — Reviu dela Verana, unde am asistat ca spectator la primul concurs atletic desfăşurat anul acesta în Italia, concurs care a strâns în minunatul oraş din nord estul Italiei pe cei mai buni atleţi.

A fost pentru mine un minunat prilej pentru a-mi putea da seama de clasa atletismului italian.

Deşi concursul dela Verona a fost primul meeting al anului, deşi nu toţi atleţii buni ai Italiei au fost prezenţi, rezultatele înregistrate au fost excelente.

Faptul nu trebue să mire, ele fiind consecinţa unei pregătiri metodice şi îndelungate, la care au fost supuşi atleţii italieni în acest an.

Centrul de pregătire dela Rappallo unde au fost concentraţi în timpul lunilor de iarnă atleţii buni din Italia, a dat roade frumoase şi concursul dela Verona a confirmat acest lucru.

OBERWEGER IN MARE FORMA

Din rezultatele înregistrate, cel care m'a impresionat mai mult a fost desigur performanţa obţinută de masivul aruncător din Triest, Oberweger care a reuşit să arunce discul la 50 m. 33, numai cu 17 centimentri sub recordul italian.

Alături de acest rezultat, merită să semnalez forma bună a sprintenului Mariani care a reuşit 10 s. 8 pe 100 m.

Din rezultatele care le dau mai jos, se poate constata de altfel, că prima reuniune a atletismului italian a fost promiţătoare pentru activitatea viitoare.

Ceea ce m'a impresionat de asemenea, a fost organizarea şi numărul mare de spectatori şi privind la desfăşurarea acestui minunat concurs, făceam o comparaţie cu ceea ce se întâmplă în România în domeniul atletismului.

Este drept că în Italia, ajutorul Statului a fost totdeauna dat la timp atletismului, iar organizaţiile sportive universitare au însemnat un mijloc excelent de propagandă pentru mişcarea atletică.

Iată acum şi rezultatele complecte, care sper să intereseze pe atleţii români acum la începutul sezonului:

100 m.: Mariani 10 s. 8.
400 m.: Lanzi 50 s. 4.
800 m.: Guasconi 2 m. 0 s. 8.
1500 m.: Ammirata 4 m. 9 s.
10 km.: Beviaqua 32 m. 45 s. 8.
110 m. garduri: Niccolini 16 s. 1.
4 x 100 m.: G.U.F. Torino 44. s. 1
Înălţime: Gasti 1 m. 85.
Lungime: Caldana 6 m. 95.
Prăjină: Romeo 3. m. 90.
Greutate: Canversano 13 m. 07.
Disc: Oberweger 50 m. 13
Suliţă: Drei Raffala 58 m. 13.

A. GHIŢESCU

Azi, juniorii Viforului Dacia întâlnesc pe cei din Deva

Azi la ora 15,30 pe stadionul din şos. Ştefan cel Mare, se va desfăşura un concurs de atletism între juniorii Viforului Dacia şi cei din Deva.

La această reuniune au fost invitaţi şi juniorii Venusului, Victoriei, Vulturaşului şi C.F.R.-ului.

Concursul comportă probele de 100 m. 300 m., 500 m. şi 1.500 m., două aruncări, suliţă şi disc; două sărituri, înălţime şi lungime, 110 m. garduri şi o ştafetă 4×100 m.

Clubul gazdă va răsplăti pe cei mai buni cu diplome şi plachete.

Date fiind calităţile tinerelor speranţe ale ambelor tabere, se prevede o luptă frumoasă şi care se va solda cu un desăvârşit succes. Dacă cumva cluburile invitate vor prezenta concurenţi la start, succesul va fi, desigur, complet.

Duminică se deschide sezonul bucureştean

Duminică dimineaţă capitala va adăposti prima reuniune de deschidere a sezonului atletic pe pistă.

Concursul va comporta toate probele de sprint, demi fond şi fond, precum şi toate săriturile şi aruncările.

Până în prezent, nu se ştie cu certitudine unde se va desfăşura concursul, Liga de atletism Muntenia rămânând ca în cursul săptămânii să fixeze definitiv stadionul.

Cu această ocaziune, o comisiune special numită de F. R. A. va observa forma atleţilor susceptibili de selecţionare în echipa reprezentativă a României în matchul cu Turcia.

Vor fi observaţi în special atleţii Stadiului Român şi Viforului Dacia.

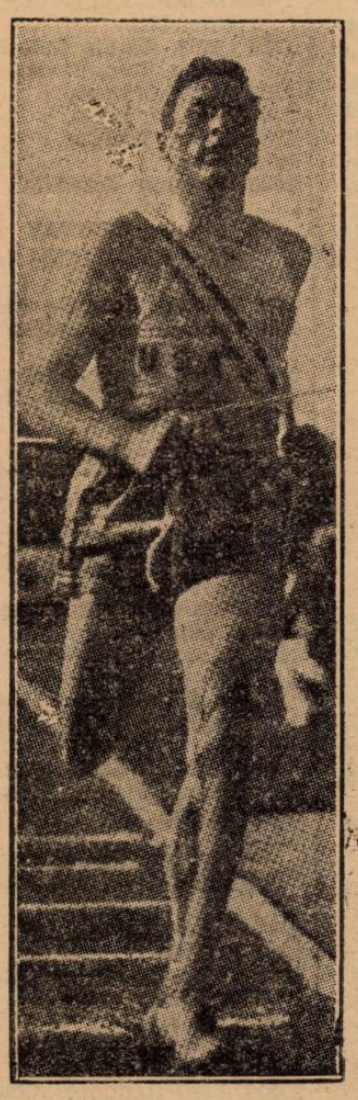

CUNNINGHAM
la sfârşitul cursei

O strălucită victorie italiană la Berlin

BERLIN, 27. — Cea de a XVII traversare pedestră a Berlinului, una din cele mai clasice şi mai populare probe de fond din Germania, desfăşurată în prezenţa a peste două sute de mii de spectatori, s'a terminat cu un adevărat triumf al atletismului italian.

Lippi, De Florentis şi Balbuso, cei trei reprezentanţi ai fondului italian, au ocupat primele locuri, dominând de departe lotul select al concurenţilor germani, francezi, polonezi, cehoslovaci, etc.

In proba de marş, victoria a revenit norvegianului Andersen.

Iată şi rezultatele tehnice:

CURSA DE FOND 25 Km.

1. Lippi (It.) 1 oră 24 m. 11 s. 2.
2. De Florentis (It.) 1 oră 24 m. 12 s. 12.
3. Balbusso (It.) 1 oră 24 m. 21 s.
4. Bertsch (G.) 1 oră 24 m. 35 s.
5. Leriche (Fr.) 1 oră 25 m. 03 s.
Au terminat parcursul 180 concurenţi.

PROBA DE MARŞ 25 Km.

Andersen (N.) 2 ore 2 m. 54 s.
Dahlin (L.) 2 ore 3 m. 12 s.
Bleiweis (G.) 2 ore 3 m. 22 s.
Kirsch (G.) 2 ore 3 m. 57 s.

AUTOMOBILISM

Locot. Alexandru Budişteanu intenţionează să atace recordul Bucureşti-Braşov

Scurt istoric al performanţei căp. Alexandru Papana

Duminică se vor împlini doi ani, de când căp. Alexandru Papana, însoţit de ing. Radu Costescu şi semnatarul acestor rânduri, a pornit cu automobilul din piaţa Victoriei spre a stabili primul record de viteză, pe distanţa Bucureşti-Braşov.

Era o vreme admirabilă. Piaţa Victoriei gemea de lume şi la ora 13 precis, d. chestor George Botez a oficializat plecarea în încercarea de record îndeplinind rolul de starter.

Soseaua Kiselef, aglomerată până la refuz, a însemnat un prim obstacol şi, abia după 5 minute, linia de centură dela Otopeni rămăsese în urmă.

După aceia însă, netezimea şoselei şi goliciunea ei te îndemnau la drum.

15 minute mai târziu, soseaua ce duce la Snagov era depăşită. O pană la sistemul de cuplaj pune pe gânduri pe temerarul pilot. Se merge, totuşi înainte şi cu mult curaj.

După 29 minute gara din Ploeşti rămâne ascunsă în pragul stârnit de eşapament, pentruca după alte 2 minute maşina să se înfunde pe soseaua Ploeşti-Câmpina.

Acul kilometrajului oscilează între 160 şi 164 km. pe oră. Cronometrul indică aceiaşi viteză şi cât a-i clipi, iată-ne la bariera Câmpinei.

DOUA OPRIRI

Repararea şoselei determină un ocol şi pe varianta mizerabilă, maşina stopează brusc: Impinsă de braţe omeneşti a catadicsit să reia drumul după o pierdere de aproape 2 minute. Scăpând la drum deschis, pilotul conduce cu temeritate, spre a opri 15 km. mai departe, în vârful unui deal. Şurubelniţa intră în funcţiune spre a mări „mersul încet" al motorului. Altă pagubă de 40 secunde.

UN TOVARAŞ

La Comarnic motociclistul Teo Kunz, fost campian naţional de coastă, intră în „plasa" maşinei şi, până la Sinaia apropierile şi depărtările dintre cele două vehicule îţi dau impresia unei armonici în activitate.

După 77 minute dela plecare, trăsura virează pe parcul din Sinaia spre a-şi urma drumul prin pitoreştile staţiuni climaterice de pe valea Prahovei.

La eşirea din Sinaia, Teo Kunz părăseşte „lupta" şi în curând rămân pe rând, în urmă: Poiana Ţapului, Buşteni, la a cărui barieră am aşteptat aproape 3 minute, Azuga, Predeal.

Valea Timişului se întinde în faţă dar Papana se angajează prudent pe ea. Nu vrea să compromită o performanţă reuşită.

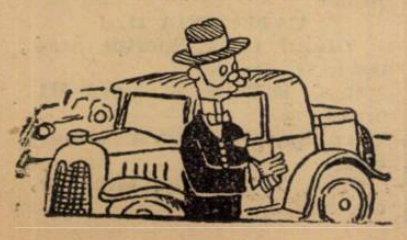

CU 160 KM. PE ORA

Timişul de Sus şi cel de Jos sunt depăşite cu iuţeala fulgerului şi în fund se profilează vârful Tâmpei.

La Dârste fuga în pline gaze reîncepe, acul contorului kilometric indică 160 km pe oră şi chiar peste.

Cei 5 km. sunt realmente „înghiţiţi" şi la ora 14 şi 48 min. 46 secunde, d-nii: ing Vincent Closs şi ing. Jean Calcianu înregistrează, în faţa hotelului Coroana, sosirea.

O CUPA

Cu sprijinul d-lui col. N. Pavlid căruia îi revine marele merit de a fi asigurat o sosea deschisă, distanţa Bucureşti—Braşov a fost parcurs într'o oră 48 min. 46 sec., deşi la Câmpina, Breaza şi Buşteni s'au pierdut 7 minute.

După realizarea recordului, căp. Al. Papana a instituit o cupă destinată să răsplătească pe automobilistul care, în condiţiuni similare, va veni să-i îmbunătăţească recordul.

UN CANDIDAT

Au trecut doi ani dela stabilirea primului record pe distanţă dar, cu toate că mulţi şi-au propus să o facă, nici o altă tentativă nu s'a produs.

Iată însă că, zilele trecute ne-a vizitat la redacţie locotenentul Alexandru Budişteanu, făcându-ne cunoscut că intenţionează să atace recordul camaradului său de arme şi sport.

Locot. Budişteanu ne-a expus condiţiunile în cari şi-a propus să efectueze această tentativă, cari condiţiuni nu ni se par suficiente pentru reuşita încercărei.

Totuşi, ne facem datoria să înregistrăm intenţia locot. Budişteanu şi să-i urăm deplină reuşită, asigurându-l, în acelaş timp, de tot sprijinul nostru.

JENY DUMITRESCU

In „Marele premiu Cork", René Dreyfus a stabilit un nou record

Prinţul Bira a ocupat locul al doilea

In numărul nostru de acum două zile am publicat rezultatul importantei curse automobiliste de viteză „Marele premiu Cork", disputată în Irlanda, pe distanţă de 200 mile.

Revenim astăzi cu importante amănunte.

După cum am arătat, alergarea a revenit francezului René Dreyfus, la a doua consecutivă victorie internaţională. Cu o săptămână mai înainte Dreyfus câştigase „Marele premiu Pau", învingând, printre alţii, pe faimosul Caracciola.

La Cork, Dreyfus a acoperit cele 31 tururi ale cursei, în 2 ore 09 min. 40 sec., cu o iuţeală mijlocie de 148 km. pe oră.

In timpul cursei, în cel de al cincilea tur, învingătorul a stabilit un nou record al pistei, realizând o viteză orară de 150 km. 083.

Prinţul siamez Birabongse, cunoscut în lumea automobilistă sub numele de Bira, s'a clasat al doilea, efectuând parcursul în 2 ore 11 min. 30 sec., cu o iuţeală mijlocie de 147 km. pe oră.

Francezul L. Gerard a ocupat locul al treilea, acoperind 30 din cele 31 tururi ale probei, în 2 ore 10 min. 47 sec., cu o medie orară de 135 km.

Al patrulea, făcând 30 tururi în 2 ore 12 min. 15 sec., s'a clasat englezul Evans.

Winnille, unul dintre favoriţii cursei, a abandonat în turul al 22-lea, când se afla în poziţia treia.

Mai este de remarcat că, în ajunul cursei, la antrenament, Dreyfus isbutise să acopere mai multe tururi cu viteză de peste 151 km. pe oră.

R. DREYFUS

Tadini învingător la Torino

Cursa automobilistă de viteză organizată de forul automobilist italian în coasta Madalena (Torino), a cunoscut un frumos succes.

Cel mai bun timp al zilei a fost realizat de consacratul Mario Tadini, care a escaladat coasta în 6 min. 45 sec. 4, cu o iuţeală mijlocie de 80 km. 728 pe oră.

Franco Cortese, Giovanni Bracco, Mario Braida şi Emilio Darbecio au completat lotul învingătorilor, câştigând în diferitele categorii ale cursei.

Lista participanţilor la „Circuitul Unirea"

Eri s'au închis înscrierile pentru „Circuitul Unirea", competiţiune automobilistă de regularitate care se va desfăşura în zilele de 7 şi 8 Mai, pe parcursul Ploeşti-Piteşti-Râmnicul Vâlcea - Sibiu - Râşnov - Hotel Parc-Ploeşti.

Vor lua plecarea următorii concurenţi:

G. Elias (Mercedes-Benz), Unirea; A. G. C. de Chastelain (Opel), Unirea; J. M. Leitch (Mercedes-Benz), Ind.; E. C. Masterson (Dodge), Unirea; I. St. Pavel (Mercedes-Benz), Unirea; C. A. Bell (Fiat), Unirea; N. D. Vicol (B. M. W.), Ind.; Traian Scurtu (Ford), Ind.; A. Miliutin (Oldsmobile), Unirea; E. T. Manicatide (Fiat) Ind.; V. Adam (Ford), Unirea; Gh. Comănescu (Nash), Unirea; I. Moga (Buick), Ind.; W. Myhill (Fiat), Unirea; E. J. Sole (Mercedes Benz), Unirea; G. Davidescu (Chevrolet), Unirea; N. Ruleta (Ford), Ind.; R. L. Wilson (Mercedes-Benz), Unirea; A. E. Rose (Ford), Ind.; Macri (X), Ind.; D. G. Hitt (Horch), Unirea; H. S. Virgo (Hupmobile), Unirea; I. I. Colceag (X), Ind.; E. Rieber (X), Ind.; Dan Simionescu Râmniceanu (Chrysler), Ind.; Gh. Niculescu (Ford), Unirea; I. Vlădescu (Chrysler), Unirea; E. Boaden (Mercedes Benz), Unirea; W. Young (X), Ind.; A. Miliutin (Aero), Unirea; Willy Rautensrauch (X), Ind.; I. de Vassal (X), Ind.
Vassal (X), Ind.

Numărul mare de înscrieri dovedeşte interesul pe care această importantă competiţiune îl suscită în rândurile piloţilor automobilişti.

Concursul este completat cu o probă de plecare cu motorul rece, o cursă de coastă şi în sfârşit, o probă de îndemânare.

Prima cursă automobilistă a anului se bucură de o organizare perfectă şi va însemna un adevărat regal sportiv.

Spre a participa la „MARELE PREMIU INDIANOPOLIS", Nuvolari va pretinde o garanţie de 10.000 dolari

Se confirmă vestea că Nuvolari nu va abandona automobilismul şi că intenţionează să participe la „Marele premiu dela Indianopolis", unde în ziua de 30 Mai urmează să-şi dea întâlnire cei mai reputaţi aşi europeni şi americani.

Inainte de a se întoarce în Italia, Nuvolari a tratat, la Paris, chestiunea deplasării lui peste ocean. Şi se pare că, spre a întreprinde această expediţie, excelentul pilot italian a cerut o garanţie de 10.000 dolari (1.500.000 lei).

Dacă Nuvolari va lua parte la această mare alergare — lucrul nu este sigur la preţul pretins — el va dispune de o trăsură de curse şi de una, pentru antrenament.

Puţine înscrieri pentru cursa de Duminică

Până aseară la ora 20, Automobil Clubul Regal Român nu primise, pentru alergarea pe kilometrul cu plecare şi sosire în loc, ce se va ţine Duminică dimineaţa, pe şoseaua Bucureşti-Giurgiu, decât următoarele înscrieri:

CATEGORIA CURSE
Petre Cristea X.
CATEGORIA SPORT
Petre Cristea X.
Titu Manicatide Fiat.
A. G. G. de Chastelain B. M. W.
R. Weimberg Nash.
R. Weimberg Ford.
J. de Vassal Ford.

Se crede că, în cursul zilei de astăzi se vor mai primi câteva înscrieri care să completeze numărul de 10 concurenţi cu care alergarea se va putea ţine.

Motociclism

„Turul Franţei" începe Sâmbătă

Intrecerea măsoară 5.020 km. şi şi a întrunit peste 100 adeziuni

Niciuna din probele motocicliste din întreaga lume nu măsoară 5.020 km. şi nu reţine pe concurenţi în plin efort, timp de 16 zile, cum este cazul „Turului Franţei".

Deşi competiţiunea este excesiv de dificilă, peste 100 concurenţi, majoritatea militari, şi-au înaintat înscrierea.

Plecarea în cursă se va da Sâmbătă dimineaţa dela Saint Germain, iar sosirea se va înregistra Duminică 15 Mai, pe autodromul Montlhery.

ETAPELE

Sâmbătă 30 Aprilie: Paris—Dieppe, 246 km.
Duminică 1 Mai: Dieppe—Lille, 380 km.
Luni 2 Mai: Lille—Nancy. 431 km.
Marţi 3 Mai: zi de repaus la Nancy.
Miercuri 4 Mai: Nancy-Lyon, 490 km.
Joi 5 Mai: Lyon—Avignon, 346 km.
Vineri 6 Mai: Avignon—Nissa, 397 km.
Sâmbătă 7 Mai: zi de odihnă la Nissa.
Duminică 8 Mai: Nissa—Bezières, 481 km.
Luni 9 Mai: Bezieres—Pau, 369 km.
Marţi 10 Mai: Pau-Saumur, 528 km.
Miercuri 11 Mai: zi de odihnă la Saumur.
Joi 12 Mai: Saumur—Brest, 448 km.
Vineri 13 Mai: Brest—Cherbourg, 440 km.
Sâmbătă 14 Mai: Cherbourg—Chartres, 402 km.
Duminică 15 Mai: Chartres—Paris (Montlhery), 62 km.

Ciclism

Campionatul Olteniei

se va desfășura la Turnu-Severin

la 21 Mai

Un centru ciclist care se afirmă. O mare cursă Pitești — Turnu-Severin la 12 Iunie

In ciuda lipsei de fonduri, și a indiferenței cu care e tratat în provincie sportul pedalei, există totuși unele orașe, — foarte puține, de altfel, la număr — în care, un mănunchi restrâns de oameni pasionați susțin activitatea ciclistă cu prețul unor eforturi și sacrificii deadreptul eroice.

Unul din aceste orașe, despre care ne ocupăm astăzi, este centrul ciclist

TURNU-SEVERIN

In acest oraș dunărean, activitatea ciclistă din ultimii ani este datorită în mare măsură alergătorului V. Gogan, — un fiu al Severinului, care, neobosit, se sbate pentru o propagandă cât mai fructuoasă a pedalei.

Și munca depusă de acest alergător n'a rămas fără rezultat. Astfel s'a constituit acolo, în Turnu-Severin, un curent de sprijinire a ciclismului, care se va bucura în actuala stagiune de un program destul de bogat.

PROGRAMUL PE 1938

Din întregul program pe 1938 se detașează net, ca importanță, două mari competițiuni, care prin valoarea lor sunt sortite să înregistreze un frumos succes binemeritat pentru pionierii pedalei severinene.

CAMPIONATUL OLTENIEI

Actualmente severinenii sunt ocupați cu preparativele unei mari curse, care se va desfășura la 21 Mai, o alergare de lung kilometraj, în joc fiind titlul de campion al Olteniei.

La această probă vor lua parte cicliștii din celelalte orașe ale Olteniei: Craiova, Tg.-Jiu, R. Vâlcea și altele, asigurând o dispută de mare interes.

UN SPECTACOL FRUMOS

Alergarea se va desfășura prin orașul dunărean, pe un circuit închis în lungime de 5 km., care va fi acoperit de mai multe ori.

Faptul că alergarea va putea fi urmărită de public pe tot parcursul și în special în punctul de deosebit interes, — vârful unui deal de peste 800 metri, — vine să asigure un spectacol frumos, care va constitui în acelaș timp și un prețios mijloc de propagandă.

O CURSA PITEȘTI—TURNU-SEVERIN

A doua probă de mare însemnătate se va desfășura în ziua de 12 Iunie pe ruta Pitești—Turnu-Severin (260 km.)

Proba desfășurându-se la numai 4 zile după marea cursă a Restaurației, — 6—8 Iunie, — organizatorii speră să aibă la start numeroși și participanți în această probă.

Iată, deci, încă un eveniment menit să facă din Turnu-Severin un puternic centru ciclist.

SPRIJINITORII MIȘCĂRII

Pe lângă comitetul clubului ciclist severinean, care depune o activitate desinteresată și demnă de subliniat, se cuvine să accentuăm că d. Piu Popescu este sufletul mișcării cicliste din Turnu-Severin, d-sa sprijinind materialicește, dar mai ales moralmente, întreaga activitate.

IN ATENȚIA CICLIȘTILOR OLTENI

Atragem atenția, pe această cale, tuturor celor interesați că pentru obținerea celorlalte amănunte de regie se pot adresa clubului ciclo-turistic „Turnu-Severin", din calea Traian nr. 38, de unde vor primi tot felul de informațiuni cu privire la cursele mai sus zise precum și la întregul program pe anul în curs.

Nerespectându-și programul

Gruparea Metropola

nu mai organizează reuniunea dela 1 Mai

In legătură cu reuniunea care urma să se țină, pe pista dela Belu, în ziua de 1 Mai,— în regia „Metropolei", ne revine neplăcuta sarcină să înștiințăm că sus-numita grupare, nu-și respectă programul, ea renunțând la organizarea reuniunii.

Motivele? Nu interesează și orice scuză cade, de vreme ce este vorba de o grupare corporatistă, cu zeci de mii de lei fonduri. Chiar dacă nu s'a ținut încă adunarea generală a „Metropolei", — așa cum susțin cei în cauză, — totuși conducerea secției ciciliste putea găsi „enorma" sumă de... 1—2000 lei pentru organizare, ca să fie consecventă angajamentului luat.

Așa ar fi fost sportiv, așa s'ar fi cuvenit din partea unei formații care se pretinde... occidentală... și ar fi trebuit să înțeleagă mai vârtos de cât oricare alta adevăratul sens al cuvântului sport și îndatoririle unui autentic sportman.

O INSTIINȚARE TARDIVA

Trecând peste faptul nerespectării programului gruparea sus citată n'a bine voit să înștiințeze forul de specialitate că renunță la organizarea reuniunii decât abea aseară. Dar, „F. R. S. C.-ul", — recte comisia sportivă, — luată prin surprindere, n'a lăsat totuși să treacă o Duminică fără activitate și a decis regizarea unor curse, pe șoseaua gudronată dela Bordei.

In cursul zilei de azi urmând să se pună la punct organizarea curselor de Duminică vom publica mâine amănuntele respective.

SKI

După Cupa Bucegilor

Record de spectatori la Casa Omul. Skiul de primăvară a prins în România

Coborîrea de pe valea Cerbului, concurs care a închis în mod atât de strălucit sezonul sportului de zăpadă, ne-a dovedit cu prisosință că skiul de primăvară a prins în România.

Cine a vrut să se convingă de progresul acestui sport în țara noastră trebuia să vină la casa T. C. R. de pe vârful Omul, spre a vedea sutele de pasionați ai skiului care urcau dela: Mălăești, Peștera, Babele și din Bușteni pe valea Cerbului, fără să mai menționăm pe cei care poposiseră de cu noapte la casa Omul, spre a fi prezenți la plecarea în marea cursă organizată atât de strălucit de Ski-Club-București.

Numărul mare de admiratori ai skiului, care au urcat în Bucegi a doua zi de Paști, nu au regretat nici un moment oboseala. Un soare de primăvară, o zăpadă excelentă și un spectacol de toată frumusetea le-a recompensat cele câteva ore de urcuș.

O ORGANIZARE BINE PUSA LA PUNCT

Organizarea unei competițiuni în genul Cupei Bucegilor este un lucru destul de greu. Totuși tânăra grupare Ski Club București a reușit și în acest an să organizeze cu succes acest concurs unic în felul lui la noi în țară.

Cu sprijinul Turing-Clubului Român, Casa dela Omul a fost pusă la dispoziția concurenților dându-le posibilitatea să se antreneze din timp.

Prin bunăvoința d-lui colonel Focșăneanu, comand. bat. 1 V. M. din Sinaia, organizatorii au avut la dispoziție o rețea telefonică, o echipă sanitară și câțiva soldați care au fost utilizați pentru marcare.

Marcarea parcursului făcută cu îngrijire de Filică Pascu a evitat și în acest an accidentele.

Oficiul Național de Turism, înțelegând importanța acestei competițiuni, a filmat concursul care va rula în jurnalul sonor al O. N. T.-ului servind ca un excelent mijloc de propagandă pentru turism și ski.

PROGRES PE TOATA LINIA

Coborîrea de pe Valea Cerbului, probă în care technica se combină cu rezistența pentru a consacra pe skieurul desăvârșit, a scos în evidență în acest an progresul realizat de skieurii noștri.

Modul cum a coborît majoritatea dintre concurenți, precum și timpurile înregistrate de o bună parte din cei care au luat startul la Casa Omul, a constituit pentru toți o plăcută surpriză. S'a putut observa un progres în technică. Școala austriacă și-a spus Luni cuvântul mai mult ca oricând.

BINDER, UN TANAR TALENTAT

Binder, câștigătorul din acest an al cupei Bucegilor este un tânăr de 24 ani. Skieurul dela clubul de ski din Brașov, nu este un necunoscut, el a cucerit în iarna anului 1934 campionatul juniorilor, iar în acest an a reușit să se claseze al treilea la campionatul dela Bâlea.

După strălucita victorie de Luni, Binder ne-a declarat că în iarna viitoare va pleca pentru specializare în Tirol.

Dintre ceilalți concurenți vom menționa cursa frumoasă făcută de Boerescu, dar mai ales clasamentul neașteptat de bun obținut de Thys (K.S.V.) un element care în acest an a reușit să se impună. Covaci a avut un început de cursă formidabil, pentru a slăbi în a doua parte a cursei. Cojocariu și Vlaicu, două elemente care se afirmă dela concurs la concurs și care la cursa dela Omul s'au consacrat. Conteș dela Bușteni a fost o altă revelație a concursului dela Omul; este drept, concurentul dela Caraiman cunoștea perfect traseul, în schimb a greșit ceara, fapt care i-a răpit câteva secunde prețioase. Moldovanu este un skieur pe care I. A. R. poate conta.

Walter dela S.C.B. a fost handicap, care ca și Contes a greșit ceara.

Toți ceilalți concurenți, care au terminat parcursul, merită să fie menționați, căci coborîrea dela Omul este o probă grea, care cere curaj, rezistență și technică.

Regretăm lipsa dela start a lui: Kovacsy (B.T.E), Zaharias (H.S.K.), Klockner (K. S. V.) și a tinerilor dela T. C. R. a căror prezență ar fi mărit desigur interesul acestui concurs.

In concluzie, concursul dela Omul a însemnat o propagandă reușită în favoarea skiului și Ski Club București poate fi pe deplin satisfăcut, a doua ediție a Cupei Bucegilor încheind în apoteoză sezonul de ski în România.

Rugby

Clasamentul categoriei onoare

In clasamentul general al categoriei onoare, au intervenit în ultimul timp unele modificări.

Astfel, echipa C. F. R.-ului a fost eliminată din competițiune, conform noului regulament.

Iată înfățișarea clasamentului primei categorii:

T. C. R.	11	11	0	0	142:15	33
Sp. Stud.	10	7	2	1	85:46	26
St. Rom.	11	6	2	3	112:56	25
V. Dacia	11	5	3	3	106:58	24
R. C. 13	10	1	1	8	38:103	12
P. T. T.	10	0	2	8	20:76	11
R. C. B.	11	1	0	10	37:180	9

Din grămadă

IATĂ DATELE când urmează a se disputa partidele din cadrul campionatului european:

15 Maiu: Franța-România.

19 Maiu: Franța-Germania.

22 Maiu: Germania-România.

*

DATA de 22 Maiu poate fi considerată ca definitiv rezervată rugby-ului.

*

IN CADRUL turneului european de rugby, se va ține în București, primul congres al federației internaționale.

Vor lua parte delegații federațiilor franceză, germană, olandeză, belgiană, italiană, portugheză, a Spaniei naționaliste și României.

*

PARTIDA dintre T. C. R.-Sportul Studențesc, urmează a se disputa ca match de deschidere la matchul Franța-România din cadru turneului european.

A. S. Montferrandaise Amatori 22-9

Milano, 26 Aprilie. — **Excelenta echipă franceză de rugby, Montferrandaise, a reușit să cucerească încă o victorie în Italia, învingând redutabila echipă Amatori cu 22-9.**

De menționat, că ambele formații au jucat extraordinar de frumos.

Montferrandaise s'a evidențiat și de astă dată, prin linia de 3/4, care a demonstrat un joc de rugby, de o clasă ridicată.

Programul matchurilor de Duminică

ONOARE

R. C. B.-P. T. T., teren III, ora 16,30.

R. C. 13-Sportul Studențesc, teren II, ora 16,30.

Stadiu Român-Viforul Dacia, teren I, ora 16,30.

PROMOȚIE

I. A. R.-Sportul Studențesc, teren IV, ora 16,30.

Stadiu Român-Victoria, teren I, ora 10,30.

C. F. R.-P. T. T., teren II, ora 10,30.

CATEGORIA II-a

Viforul Dacia-Sportul Stud., teren II, ora 9.

R. C. B.-T. C. R., teren III, ora 9.

Av. Sportiv-Victoria, teren I, ora 9.

P. T. T.-C. F. R., teren IV, ora 9.

Pagina Boxului

CEEACE AU FACUT BOXEURII IN FRANŢA ESTE MAI MULT DE CAT O PROPAGANDA SPORTIVA...

... ne-a declarat d. avocat Alex. Cantuniari preşedintele F. R. Box-ului

Unul din oficialii de vază din conducerea sportului românesc, d. avocat Alexandru Cantuniari, are toate motivele să se bucure de câteva zile.

Turneul din Franţa a reuşit pe deplin şi boxeurii s'au înapoit în excelente condiţiuni de formă şi cu moralul ridicat.

Am văzut pe d. Cantuniari, preşedintele F. R. Box-ului, după înapoierea boxeurilor şi d-sa ne-a declarat — jovial ca întotdeauna — următoarele:

Ceece au întreprins amatorii noştri în turneul din Franţa e sublim; este mai mult decât o propagandă sportivă.

Boxeurii noştri în matchurile desfăşurate, au făcut cunoscut în cele 10 oraşe presărate pe toată harta Franţei valoarea puterii româneşti şi au mai făcut ccunoscut publicului francez şi caracterul mai mult prietenos şi cavaleresc al românului.

Românul e vesel din firea lui, cinstit şi prietenos.

In contact cu un strein, el devine şi mai comunicativ.

Francezii din oraşele unde au boxat amatorii noştri, ne-au cunoscut numai din auzite.

Cu ocazia acestui turneu, au avut ocazia să ne cunoască mai bine. Şi ne-au cunoscut ca oameni buni, prietenoşi, veseli şi capabili.

Ziarele din Nisa, Beziers, Pau, Bayonne, etc., în avanteronicile lor vorbind de boxeurii români au amintit de poetul Vasile Alecsandri, care la Montpelleir a fost învingător în concursul poeţilor latini.

Sport şi cultură.

Este ambianţa superlativă a frumosului...

Boxeurii noştri, copiii noştri, cari au depus o muncă pozitivă pe tărâmul sportiv, au reuşit şi o propagandă pentru România, care cu multă greutate şi cu mult bănet o pot face alţii...

D. AL. CANTUNIARI

Un clasament al valorilor

după d. Const. Aureliu

Eri am publicat un clasament al boxeurilor cari au întreprins recentul turneu în Franţa.

Am vroit însă să facem un clasament şi 'n vederile conducătorilor echipei.

Un clasament al valorilor!

Pentru aceasta ne-am adresat d-lui Constantin Aureliu, conducătorul echipei.

Iată după d. Constantin Aureliu clasamentul valorilor celor 10 pugilişti.

CATEGORIA I-a
Grigore Jelesneac
Constantin David
Niculae Rădan

CATEGORIA II-a
Gh. Georgescu
Romulus Indru
Petre Pop
Ludovic Gilicze

CATEGORIA III-a
Marin Gaspar
Mănescu Florian

CATEGORIA IV-a
Ion Stoianovici.

ZAMFIR POPAZU ESTE DE ACEIAŞI PĂRERE

D. Zamfir Popazu, maestrul echipei cari ne-a vizitat la redacţie, ne-a prezintat un clasament identic cu acela al d-lui Const. Aureliu, astfel că este de prisos să-l mai publicăm.

Gh. Gherase învins prin abandon de Prilleux

Cauzele înfrângerii

La Mans s'a desfăşurat Matchul de box dintre compatriotul nostru Gheorghe Gherase şi francezul Prilleux, fost challengerul lui Marcel Thil.

După 5 reprize în care românul s'a arătat a fi un excelent adversar al francezului, Gherase a fost silit să abandoneze.

CE NE DECLARA INVINSUL

Am primit o scrisoare dela Gherase care ne explică desfăşurarea matchului.

Iată ce scrie compatriotul nostru:

„Avantajul a fost când de partea mea când de partea lui Prilleux, până în repriza 5-a când, dintr'o dreaptă dată la ureche, Prilleux era groggy.

Ameţit cum era a venit înfuriat spre mine şi mi-a dat un pumn în faţă cu mânuşa deschisă.

Degetul cel mare mi-a intrat în ochiul, cu care nici aşa nu văr destul de bine, astfel că nu am mai văzut de loc. In aceste împrejurări, am fost silit să abandonez lupta, deoarece nu mai era egală; eu nu mai vedeam nimic în jurul meu.

Prilleux a eşit şi el „şifonat" din acest match, căci dintr'o lovitură precisă în plină faţă, i-am spart nasul.

N'am să-i iert niciodată laşitatea întrebuinţată în match: văzându-se în inferioritate a uzat de acest truc ingenios pentru a mă scoate din luptă.

REVANŞA

Voi face însă revanşa cu el. Discutând acest lucru, Prilleux şi managerul lui mi-au declarat că îmi vor da revanşa atunci când li-o voi cere.

Iau însă un repaus de 2 luni deoarece voi pleca cu soţia mea pe coasta mărei Mediterane unde voi sta o lună încheiată.

CINE ESTE INVINGATORUL

Prilleux este un excelent mijlociu. El a venit la cântar în jurul a 70 kgr., este câştigătorul centurii „Match" şi a provocat pe Marcel Thil pentru titlu, dar matchul nu s'a putut perfecta deoarece Thil a abandonat boxul.

Echipa boxeurilor pentru deplasarea la Praga

nu va suferi modificări

Am publicat în numărul de eri al ziarului o probabilă selecţionată a boxeurilor români pentru concursul Micei Înţelegeri ce se va desfăşura la Praga între 5 şi 8 Mai crt.

Astăzi suntem în măsură să anunţăm că echipa nu va suferi nici o modificare în cele 8 categorii.

D. Aureliu, secretarul general al F. R. Box-ului şi selecţionerul echipei naţionale, care ne-a vizitat la redacţie, ne-a declarat următoarele:

N'am nici un motiv să schimb formaţia reprezentativei naţionale pentru concursul Micei Înţelegeri.

Mă gândesc însă, să schimb pe Gaspar dela categoria pană care nu s'a simţit tocmai bine şi în formă în recentul turneu din Franţa.

L-aşi prefera ca titular pa Ghilicze Ludovic, care a dat dovadă de o formă excepţională în turneul din Franţa.

Deci reprezentativa României ar avea următoarea formaţie:

Categoria muscă: Romulus Indru.

Categoria cocoş: Niculae Rădan.

Categoria pană: Ludovic Gilicze

Categoria uşoară: Const David.

Categoria semi-mijlocie: Gr. Jelesneac.

Categoria mijlocie: Gh. Georgescu.

Categoria semi-grea: Petre Pop.

Categoria grea: Gh. Georgescu.

Pentru turneul din Cehoslovacia, nu se vor lua rezerve.

Breack... stop... out...

La New York, Wessley Ramey a dispus la puncte, într'un match de 10 reprize, de Mac Intyre.

Profesionişti jugoslavi: Pavlovici şi Iacsici vor să boxeze în România

Primim din Borowo (Jugoslavia) o scrisoare din partea boxeurului Tihomir Pavlovici cu următorul conţinut:

„Vă amintiţi de mine că am boxat acum 4 ani în România cu Constantin Cionoiu".

„Matchul l-am susţinut la O.N.E.F. în limita categoriei semi-mijlocii".

„Aşi vrea să mai susţin la Bucureşti încă un match, contra oricărui semi-mijlociu român; poate veni odată cu mine şi un coleg, campion al Jugoslaviei la categoria mijlocie Iacsici Stepan".

Echipa României de box la Nissa

Recordul Australia-Anglia
a fost simțitor îmbunătățit
Aviatorul Broadbent a realizat o performanță excepțională

Australianul Broadbent a reușit o performanță aviatică de mari proporții, corectând cu 12 ore 53 minute, recordul de viteză pe distanța Australia-Anglia.

Vechiul record fusese stabilit în 5 zile 18 ore 15 minute de temerara aviatoare neo-zelandeză Jean Batten.

Broadbent a parcurs aceiași distanță în excepționalul timp de 5 zile, 5 ore, 22 minute.

Isprava australianului este cu atât mai remarcabilă cu cât raidul a început în condițiuni penibile din cauza unei atmosfere neobișnuit de capricioasă.

Dela Darwin, de unde a decolat, și până la Jodhpur, Broadbent a avut de luptat cu intemperii puternice. Nu a descurajat însă și cu temeritatea caracteristică marilor campioni a mers tot înainte.

FARA ESCALE

A sburat apoi, fără escală, dela Jodhpur la Bassora și dela Bassora la Nicosic (Cipru) spre a executa apoi un sbor de 17 ore, în urma căruia a aterizat pe aerodromul englez dela Lympne.

In această ultimă etapă, Broadbent nu s'a oprit decât 55 minute, la Roma.

PERFORMANȚA EXCEPȚIONALA

Corectând cu aproape 13 ore recordul în ființă, Broadbent a realizat una din acele performanțe ce nu se întâlnesc la fiecare pas.

Și este probabil că noul record va rezista, cu succes, mult- asaltur

Comisia de selecție n'a alcătuit nici aseară lotul jucătorilor selecționabili
In schimb, a hotărât ca matchurile de Duminică să fie urmărite
O nouă ședință Duminică seara

Aseară, comisia de selecție a ținut o nouă ședință, după care, însă, nu s'a comunicat mai nimic. Adică, vrem să spunem că n'a fost alcătuit lotul, aceasta urmând să se producă mai târziu, Duminică seară.

UN OBSERVATOR LA MATCHURILE DELA TIMIȘOARA

Comisia a delegat în schimb pe d. Costel Rădulescu ca observator la matchurile de Cupă care au loc Duminică la Timișoara și anume: Chinezul-Rapid și CAMT-Sp. Studențesc.

Deasemenea și celelalte matchuri de cupă și Divizie vor fi urmărite de observatori.

DUMINICA SEARA, O NOUA ȘEDINȚA

Comisia se va întruni din nou Duminică seara la orele 7.30, când va primi telefonic rapoartele observatorilor din provincie.

După acestea și după constatările făcute la matchul Venus-Unirea Tricolor se va alcătui lotul jucătorilor care vor fi utilizați la 5 Mai, în partida de antrenament cu Phoebus.

Un match Anglia-Europa la toamnă în ANGLIA?

Zürich, 27. — **Ziarul „Sport" din localitate află dintr'o sursă demnă de încredere că între FIFA și F. A. sunt tratative, în vederea organizării unui match între Anglia și Selecționata Europei, care ar avea loc în toamna acestui an în Anglia.**

Această partidă ar urma să fie atracția principală a serbărilor jubiliare organizate de F. A.

Este notoriu că F. A. (Football Association — federația engleză de football) **își serbează anul acesta jubileul de 75 de ani, iar liga engleză, jubileul de 50 de ani de activitate.**

Turul ciclist al Ungariei
nu se va mai organiza
Motive de ordin financiar impiedică desfășurarea competițiunii

In legătură cu organizarea Turului Ungariei, — în care echipa română s'a comportat strălucit, Tudose fiind la un pas de victorie, — ne parvine știrea, de loc îmbucurătoare, că alergarea nu se va mai desfășura anul acesta.

Motive de ordin financiar împiedecă desfășurarea competițiunii și sunt foarte puține speranțe ca, până la urmă, chestiunea să se aranjeze favorabil.

Iată deci pierdută o probă în care elementul românesc, este cert, s'ar fi afirmat temeinic.

Cazurile dela Ploești și Timișoara, încă nerezolvate
Problema participării elevilor la foot-ball din nou în discuție

Conflictul ivit cu așa zisa circulară a ministerului educației naționale, referitor la interzicerea elevilor de a mai juca foot-ball, este departe de a se fi lichidat.

Dela Timișoara s'a primit o nouă adresă ieri la F. R. F. A., prin care forul nostru de specialitate este înștiințat că elevii eliminați din cauză că au jucat în reprezentativa de juniori a Timișoarei contra Aradului, pentru cupa Unirea și despre care am anunțat la timp, nu au fost încă reprimiți în școală.

Cum U. F. S. R.-ul făcuse intervenții și M. E. N. promisese că va suspenda circulara până la soluționarea definitivă a problemei, F. R. F. A., va înainta o nouă adresă d-lui Neagu Boerescu, directorul general al U. F. S. R.-ului, în care îi va aduce din nou la cunoștință acest caz.

Milică Teodorescu
a fost invins la puncte de Alessandrini

Milano, 27 (Prin telefon).— **Astă seară s'a desfășurat la Teatrul Național din localitate matchul între boxeurul Milică Teodorescu, campionul României și italianul Alessandrini.**

Deși românul a avut un avantaj net, a fost declarat învins la puncte în fața italianului.

CUM S'A DESFAȘURAT MATCHUL

Matchul a fost pe distanță de 10 reprize.

Prima repriză a fost egală; începând din repriza 2 și până la a 10-a, Milică Teodorescu a condus și a fost într'o ofensivă continuă.

Alessandrini a fost aruncat la pământ în reprizele 3, 7 și 8.

In cursul reprizei 8-a, italianul enervat, a lovit pe român cu piciorul pentru care și-a atras și un avertisment din partea juriului.

Cu tot avantajul românului, juriul a dat victoria lui Alessandrini.

Publicul a huiduit decizia, felicitând pe învins.

La cântar Milică Teodorescu a avut 64,800 kgr. iar Alessandrini 70,800 kgr., deci o diferență de 6 kgr. în avantajul italianului.

Alessandrini recunoscând superioritatea adversarului a anunțat publicului că oferă revanșa românului.

In al doilea match Aldo Spoldi a învins la puncte pe Abad.

MILICA TEODORESCU A PLECAT LA MONTE CARLO

După match, Milică Teodorescu a plecat cu organizatorul Cavalli din Londra, la Monte Carlo în vederea perfectării unui angajament.

R.C. Strassbourg-Universitatea
un litigiu financiar care va ajunge la FIFA
Federația franceză a dat un „ultimatum" forului nostru

F.R.F.A. a primit ieri o nouă adresă din partea federației franceze, referitor la litigiul pe care îl are clubul nostru clujean Universitatea cu R. C. Strassbourg.

Se știe că în 1935, clubul francez a fost angajat pentru 3 matchuri în România în primul la 9 Iunie F. C Strassbourg servind de sparring-partner al echipei noastre naționale, celelalte două fiind disputate în compania Unirei Tricolor și Venusului.

După aceste trei partide F. C. Strasbourg, a mai susținut un match la Cluj, cu Universitatea, fiind angajat pentru suma de 30.000 lei.

Din diverse motive, „U" n'a putut plăti oaspeților această sumă, iar gruparea franceză a făcut numeroase demersuri timp de 3 ani, pentru a i se achita baremul.

In adresa recent sosită la F. R. F. A., federația franceză arată că dacă nici de data aceasta forul nostru nu va putea convinge Universitatea să închidă acest litigiu financiar, cazul va fi adus la cunoștința F. I. F. A.-ei.

Rămâne de văzut cum va soluționa F. R. F. A., cererea francezilor.

Noi însă socotim că ar fi momentul ca să se înceteze cu astfel de conflicte, cari ne poate prejudicia enorm, în fața străinătății, mai ales acum, în ajunul plecării echipei noastre naționale, în Franța.

Studenții englezi concurează Sâmbătă la Paris

Al patrulea match internațional de atletism, adăpostit anul acesta de orașul Paris, se va desfășura peste două zile, pe stadionul Jean Bouin și va opune pe reprezentanții universității din Londra, celor ai universității din Paris.

D. H. L. Eason, rectorul universității din Londra, însoțește echipa la Paris, spre a o încuraja în momentele grele ale întâlnirei.

Echipa engleză, care face deplasarea, numără patru internaționali ca și acea care le va fi gazdă.

Anul trecut, cu prilejul aceleiași întâlniri, francezii au ieșit învingători în lotul seniorilor, pe când englezii au dominat la juniori.

Campionatul de footbali al Angliei

Londra, 27. — In cadrul campionatului de foot-ball s'au disputat azi următoarele matchuri:

Liga I: Chelsea-Chairton Athletic 1:1.

Liga II: Aston Villa-Bradford 2 : 0.

Liga scoțiană : Ayr United-Partick Thistle 1:1.

Ungaria a învins Bulgaria cu 25-12

Duminică s'a jucat la Budapesta, matchul internațional de basket-ball dintre reprezentativele Ungariei și Bulgariei.

Gazdele au învins cu 25:12!

La pauză bulgarii conduceau cu 7:5 ! !

Wolverhampton Wanderers și Preston North End vor juca la Paris

Paris 27. — Echipa engleză, Wolverhampton Wanderers, care în cursul lunei viitoare va întreprinde un mare turneu în Europa, va juca și la Paris, în ziua de 22 Mai.

Adversarul insularilor trebuia să fie formația locală Red Star, dar, având în vedere eclipsa de formă a acestei formații, este mai mult ca sigur că o combinată Red Star-Racing Club Paris va da replica englezilor pe stadionul din Saint-Quen.

Deasemenea, finalista Cupei Angliei, Preston North End, va evolua la Paris, în ziua de 26 Mai.

Este totuși probabil că englezii vor servi drept sparring partener echipei naționale franceze.

Redactor responsabil: ȘTEFAN MENCONI Editura Societății Anonime „Universul", București—România

Taxa postală plătită în numerar conform aprobării dir. g- rale p. t. t. nr. 70.346/938.

2 LEI

UNIVERSUL

12 PAGINI
42-1938

Redacția și Administrația : Palatul „UNIVERSUL", str. Brezoianu 23—25. Telefon Centrala : 3.30.10

Nr. 42. — Anul I ● BUCUREȘTI. — Sâmbătă 30 Aprilie 1938 ABONAMENTE : 1 an Lei 500 · 6 luni Lei 270 · 3 luni Lei 150

BIBLIOTECA ASOCIAȚIUNII

M. S. REGELE
prezidează comitetul de patronaj al campionatului european de rugby

Comitetul organizator al campionatului european de rugby, manifestațiune care, după cum se știe, se va desfășura în capitala țării, în a doua jumătate a lunei viitoare, acordă acestui concurs toată atențiunea.

In acest scop, forul federal a luat o serie de hotărîri menite să asigure un succes desăvârșit acestui campionat.

Pentru a asigura un cadru cât mai impozant acestui campionat, federația de rugby a alcătuit comitetul de patronaj al acestei manifestațiuni.

Comitetul de patronaj al Campionatului Europei de rugby este pus după cum se știe sub presidentia M. S. Regelui și cuprinde o serie de personalități din lumea politică și sportivă, după cum urmează :

d. Petrescu Comnen, ministru de Externe;

d. A. Călinescu, ministru de Interne ;

d. M. Cancicov, ministru de Finanțe ;

d. M. Constantinescu, ministrul Economiei Naționale ;

d. Thiery, ministrul Franței la București;

d. Fabricius, ministrul Germaniei la București.

d. G. Marinescu, sub secretar de Stat la Interne;

d. Dimăncescu, sub secretar de Stat la presă și propagandă;

d. T. Sidorovici, Comandantul Străjei Țării;

d. George Plagino, președintele U. F. S. R.;

d. Iulian Peter, primarul Municipiului București;

d. O. Onicescu, directorul A. N. E. F.-ului.

D. Luchide se va înapoia
Luni seara cu avionul

Timișoara, 28 (prin telefon). — Astăzi a trecut prin localitate d. Octav Luchide care este în drum spre Milano, unde va lua parte la adunarea generală a C. E. C.-ului. In gară, d-sa a fost întâmpinat de d. C. Lazăr— președintele Ripensiei — cu care a avut o convorbire.

D. Luchide se va reîntoarce în Capitală cu avionul Luni seară.

Turneul dela Cannes sa terminat
Tănăsescu învins

Cannes, 28. — Turneul organizat de Country Club din localitate s'a terminat.

Finalele au dat următoarele rezultate :

SIMPLU DOMNI : Destremeau b. Jamain 6:4, 6:2, 6:1.

DUBLU DOMNI : Destremeau-Gentien b. Tănăsescu-Landry 3:6, 6:2, 6:2.

SIMPLU DOAMNE : Mathieu b. Weiwers (Lux) 6:4, 6:0.

DUBLU MIXT : Mathieu-Gentien b. Lebailly-Sanglier 6:2, 4:6, 6:0.

Turneul internațional dela Roma

Roma, 28. — Turneul internațional de tennis din localitate s'a terminat.

La simplu domni, tânăra speranță a Italiei Romanoni a învins pe campionul elvețian Maneff.

La dublu doamne d-ra Sander (Germania) — *cunoscută și la București dela turneul din anul trecut* — împreună cu d-ra Marchini (It.) s'a calificat pentru finală, dar aci a fost învinsă.

Rezultatele:

Simplu domni: Romanoni b. Maneff 6:3, 6:2, 1:6, 6:2.

Simplu doamne: Wheeler (U.S.A.) b. San Donnino (It.) 6:1, 6:1.

Dublu doamne: Wheeler-San Donnino b. Sander-Marchini 4:6, 6:2, 6:1.

Dublu domni: Della Vida-Bossi b. Palmieri-Maneff 4:6, 6:1, 6:0, 7:5.

Dublu mixt: Wheeler-Bossi b. San Donnino-Kuramitsu (It.-Jap.) 9:7, 6:3.

Grecia se pregătește în vederea noului sezon

Atena, 28. — Federația elenă de atletism se pregătește intens în vederea noului sezon, care în acest an se prezintă bogat în evenimente.

Pentru antrenarea atleților, s'a recurs la serviciile cunoscutului demifondist polonez Kucharski, care în mod benevol a antrenat timp de o lună pe alergătorii greci. Programul internațional al Greciei cuprinde, în afară de participarea la campionatele internaționale ale Angliei, jocurile balcanice, campionatele Europei și un match cu echipa B a Germaniei, întâlnire care ar urma să se desfășoare în Octombrie la Atena.

Hungaria și Ferencvaros
vor juca în București în a doua jumătate a lunei August

Din sursă demnă de crezare aflăm că în a doua jumătate a lunei August vor evolua în Capitală cunoscutele echipe budapestane Ferencvaros și Hungaria.

Din informațiile pe care le deținem reiese că organizarea turneelor va reveni Ripensiei și unei grupări bucureștene, probabil Rapid.

Pregătiri pentru Cupa Mondială

Franța a propus Angliei un match pentru 26 Mai

Cu ocazia turneului ce va întreprinde echipa Angliei în Germania și Elveția, federația franceză i-a propus un match la Paris, la 26 Mai, contra unsprezecelui ce va reprezenta Franța la Campionatul mondial.

D. Delaunay întrebat de ziariști asupra soartei acestei partide, a declarat că până acum nu s'a primit nici un răspuns de la Londra, comitetul director al F. A. — singurul în măsură să la o hotărîre — neîntrunindu-se decât mâine, în vederea finalei cupei Angliei sau Lunea viitoare.

Echipa Waltour-Crossley
a câștigat cursa ciclistă de șase zile dela Pittsburg

Cursa ciclistă de șase zile, disputată la Pittsburg (America) a luat sfârșit, victoria revenind perechei Waltour-Crossley.

Invingătorii au câștigat numeroase sprinturi și au totalizat 1608 puncte, acoperind în 144 ore, o distanță de 3.152 km. 161.

Echipa Yates-Ottevaire a ocupat locul al doilea cu un total de 1.271 puncte. Au urmat în ordine :

3. T. Wambst-Lepape, 389 puncte.

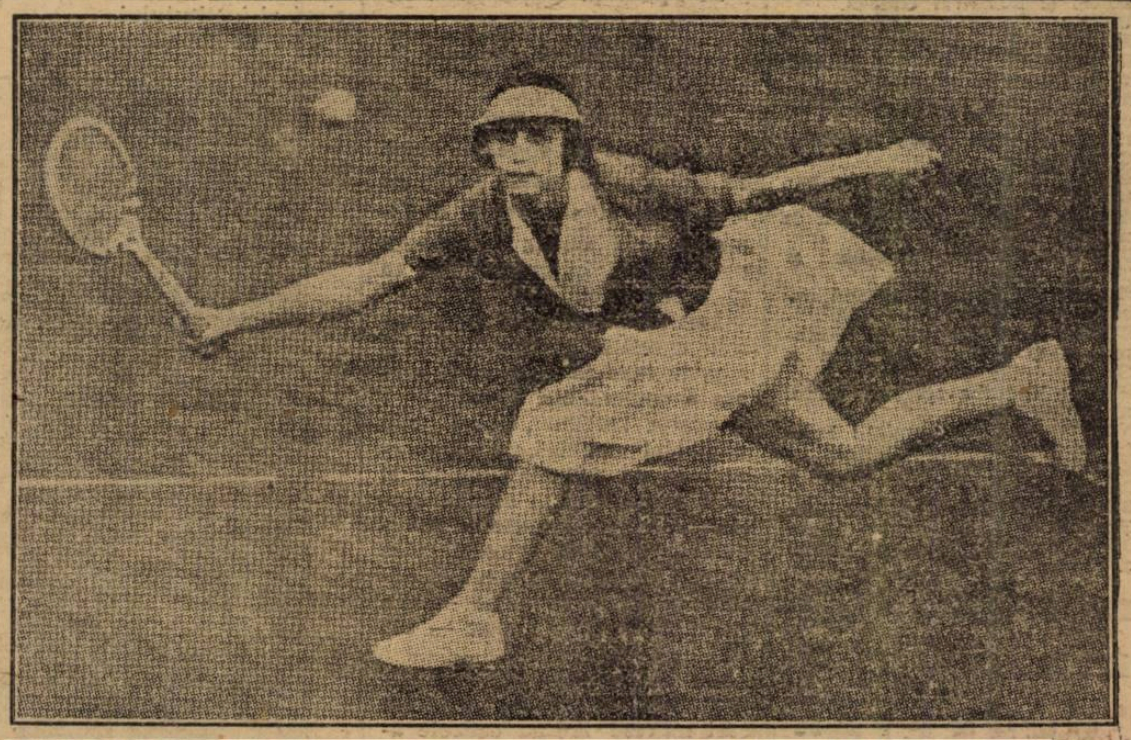

Moody-Wills, faimoasa șampioană americană, după ce a părăsit tennisul și s'a consacrat picturii timp de trei ani, a revenit pe terenul de tennis. Ea va participa anul acesta la cupa Wightman, la concursurile dela Wimbledon și la șampionatele Americii.

SPECTACOLE

CINEMATOGRAFE

ARO: 100 de băeţi şi o fată, jurnal şi completare.
CAPITOL: Parada Nebunilor, Fraţii Ritz, jurnal Eclaire, O. N. T. şi completare.
CARLTON: Cuceritorul.
SCALA: Rosalie şi jurnal Paramount.
SELECT: A opta nevastă a lui Barbă Albastră.
SAVOY: S'a născut un imperiu.
TRIANON: 3 la 1 în dragoste şi Aşii foot-ball-ului din Austria, jurnal şi completare.
FEMINA: Nostalgie şi Jurnal Fox.
REGAL: Minciuna Ninei Petrowna şi jurnal Paramount.
PALAS BULEVARD: Program premiere 7 desene animate colorate Silly Simphonies şi Banda Veselă.
na şi jurnal Paramount.
A. R. P. A.: Pat şi Patachon în Paradis pe scenă: Pat şi Patachon, clovni muzicali.
ROXY: Parada Nebunilor, Fraţii Ritz, jurn. Eclaire, O. N. T. şi completare.
CORSO: Cel mai bun prieten, Jurnal şi completare.
ELISÉE (str. Doamnei 11): 3 la 1 în dragoste şi Aşii foot-ball-ului din Austria, jurnal şi completare.
ATENEUL TEI: Curierul din Londra şi Prăbuşirea galeriei a cincia.
AIDA (Rahovei 151): Farmecul Boemei şi Monstrul galben.
AMERICAN (Cal. Moşilor 221): Veninul şi Singur la nevastă.
ASTRA: Sing-Sing şi Nunta cu Repetiţie.
BARCELONA: Răzbunarea inamicului public nr. 1 şi Valetul de cupă.
COTROCENI: Femei de noapte şi Fraţii Marx.
CARMEN: Căpitanii curagioşi, Războinic şi Fulger cu calul şi câinele minune şi Banda veselă.
CENTRAL (13 Septembrie 196): Marşul de noapte şi Născută pentru dans.
CITY: Ogorul şi Lucreţia Borgia.
DACIA: Contesa Walewska şi Mormântul lui Gingis Kan.
DIANA: Sherlok Holmes şi Borneo.
DICHIU: Bozambo şi Clipe de rătăcire.
DORY (Crângaşi 42): Escadrila de noapte şi Căsătorie americană.
EDISON: Uraganul şi Misteriosul Bill Cody.
FORUM: Necunoscuta şi Fraţii Marx la curse.
FLORIDA: Ultima misiune a Macului roşu şi Eroul din Arizona.
FRANKLIN: Escadronul alb şi Noaptea fericirii.
GLORIA: Victoria, Suverana Angliei şi Valetul şi contesa.
IZBANDA: Prinţesa Tarakanova şi jurnal.
ILEANA (Strada Avrig Nr. 1): Regele din Pecos şi Invitaţie la Dans.
LILLY (Rahovei 236): Valea tigrului şi Pat şi Patachon.
LOLICA: Prinţ şi cerşetor şi Primejdie de moarte.
LIA (Griviţei 196): Contesa Walewska şi Inima mea plânge.
LUCIFIER (Dudeşti 97): Chemarea cea mare şi Drapelul galben.
LIZEANU (Str. Lizeanu Nr. 19): Legiunea neagră şi „Havaiana" şi revistă.
MARCONI: Corsarul, completare, jurnal şi trupa Nedelanu-Violeta Ionescu.
MARNA: Prizonierul din Zeuda, completă şi trupa de reviste.
MODEL: Orizontul pierdut şi Omul
MILANO: Contesa Walewska şi Dinky.
NISSA (fost Lido): Farmecul Bohemei şi Monstrul Galben.
OMNIA: Legiunea Africană şi Fraţii Marx la curse.
ODEON: Shirley Temple în Eidi fetiţa munţilor şi Tarzan.
ORFEU: Hotelul nebunilor şi Ochii cari ucid.
PARIS (Rahovei 118): Domniţa din Câmpina.
PACHE: Tarantella şi Prinţesa patinajului.
RAHOVA: Veninul şi Singur la nevastă.
REX: Heidi, fetiţa munţilor şi Tarzan, eroul junglei.
SPPLENDID: Când o spicană iubeşte şi Tarzan, eroul junglei.
TRIUMF (Griviţei 335): Tarantela şi O comedie cu Stan şi Bran.
TOMIS: Mazurka albastră, jurnal şi completare.
UNIC (Piaţa Filantropia): India în flăcări şi Scipio Africanul.
VENUS: Golgotha, Rose Marie şi Insula groazei.
VOLTA BUZEŞTI: Califul din Bagdad şi Eroul junglei.
VOLGO-DOROBANŢI: Uraganul şi Troika.

CITIŢI
„VESELIA"

In ritmul civilizaţiei

UN TINERET ROBUST E NECESAR FIECAREI ŢARI

Conştiente, oficialităţile finlandeze acordă o mare atenţie pregătirii viitorilor cetăţeni

Academii de educaţie fizică în mijlocul naturii

Finlanda este de mult cunoscută ca una din ţările în care se dă cea mai mare atenţie sporturilor în general, atletismului şi gimnasticei în special.

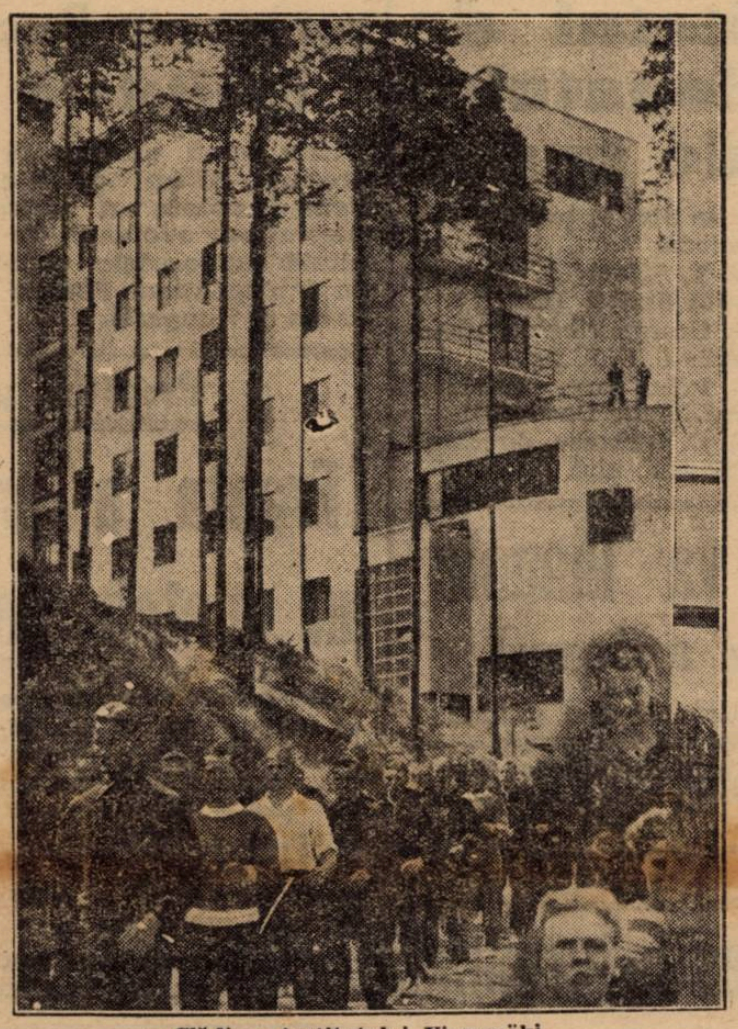

Clădirea institutului Vierumäki (aripa cu dormitoarele)

Ceeace este însă mai puţin cunoscut, este faptul că această ţară, în dorinţa de a îmbunătăţi continu clasa şi a mări numărul sportivilor săi, posedă numeroase „institute de sport".

Acest fel de şcoli nu sunt cunoscute la noi şi vom încerca să arătăm despre ce este vorba.

In Finlanda există două feluri de şcoli pentru sport:

1. Institutele de educaţie fizică şi
2. Institutele de sport.

Institutele de educaţie fizică au menirea să creeze profesori specialişti şi eliberează diplome în baza cărora absolvenţii sunt numiţi în învăţământ ca şi la noi de altfel.

Institutele de sport sunt creaţii speciale pentru tineretul sportiv care nu vrea să-şi creeze o carieră din sport.

Aceste institute, deşi sub controlul statului, nu eliberează nici un fel de diplome, ci au menirea numai să dea ocazie tinerelor elemente să se remarce, dându-le posibilitatea să se antreneze în condiţii optime şi să se formeze — din punct de vedere atletic — cât mai raţional.

Cu alte cuvinte, aceste institute sunt un fel de pepiniere cari măresc mereu cadrele atletismului finlandez.

Vom lua acum ca exemplu institutul de sport „Vierumäki", una din cele mai moderne şi mai renumite şcoli de această natură.

Vierumäki se află aşezat la 300 km. de Helsinski, într'o regiune pitorească în mijlocul pădurii finice. Privită din depărtare, clădirea institutului produce o impresie de neuitat: un blockhaus în mijlocul pădurii seculare.

Localul în sine este clădit în stilul cel mai modern, în linii drepte şi are 10 caturi.

In aceste 10 caturi se cuprind:

Dormitoarele pentru cei 200 elevi ai institutului.

Săli de mâncare.

Sălile de bae, massage şi duşuri.

Săli de gimnastică (aparate).

Săli de antrenament pentru toate sporturile.

Bazinul acoperit.

Biblioteca.

Săli de cursuri şi

Institutul medical.

Trebue să menţionăm confortul de ultimă oră cu care sunt prevăzute locuinţele, precum şi ordinea şi disciplina extrem de severe ce domnesc aci.

Sălile de gimnastică, precum şi cele de antrenament, sunt prevăzute şi ele cu toată aparatura necesară; de la aparatele de mult cunoscute, până la ultimele descoperiri ale profesorilor de specialitate.

Institutul medical este şi el utilat cu tot arsenalul technicei medicale moderne.

In jurul clădirii institutului, se întinde un parc admirabil, care cuprinde terenuri de atletism, tennis, de football, precum şi un bazin pentru înnot.

Programul de cursuri practice şi teoretice este organizat „milităreşte" şi în tot institutul domneşte o ordine şi o disciplină admirabile.

După ce la ora şease dimineaţa se sună deşteptarea, se face un antrenament în comun până la ora 7,30.

Urmează o uşoară gustare, iar la 8 încep cursurile teoretice cari alternează cu cele practice până la orele 12.

Urmează un mic repaus, masa, iar după amiază se fac exclusiv exerciţii pe teren antrenându-se fiecare în specialitatea sa.

Cu acest strâns sistem de antrenament se formează elemente noui dintre numeroşii tineri cari populează acest institut, elemente cari, în viitoarele concursuri, vor fi chemate să ducă în lume gloria sportului finlandez.

T. Androniu

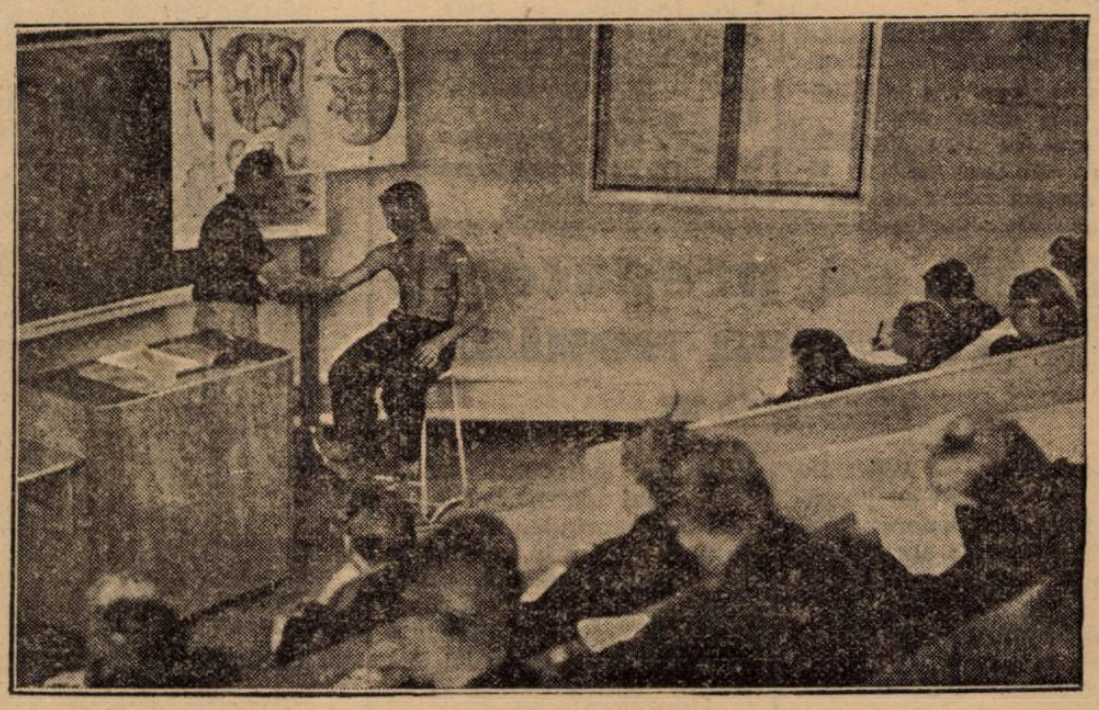

O şedinţă de masaj

In treacăt fie spus...

ARBITRUL ŞI... PEDOMETRUL SAU

Cât aleargă un arbitru în timpul unei partide de football?

Iată problema pe care a vrut s'o rezolve arbitrul englez A. C. Greenwood în cursul unui match disputat la Londra între Corinthians şi Crystal Palace Intrebuinţând un compas, el a constatat la sfârşitul celor 90 de minute, că parcursese distanţa de 7 mille engleze şi mai mult de 220 yards, adică cca. 11 km 500 m.

Această cifră însă, este contestată de arbitrul suedez Eklow, care pretinde că fiecare pas înregistrat nu face întotdeauna un yard şi că trebue să ţinem seamă de etc... Scurt pentru Eklow, 6000 până la 7000 m. de match constitue un maximum.

Şi aşa, iată o distanţă respectabilă pentru un om care n'are numai de alergat, ci şi de judecat rapid greşelile, de fluerat şi privit cu mintea limpede timp de două ore... chiar dacă suporteurii echipei învinse îl copleşesc cu diferite epitete...

GOANA DUPA TALENTE

Managerii şi „cercetaşii" de dincolo de canalul Mânecii sunt totdeauna în febrilă căutare de noui „atout"-uri. Adică talente.

In faţa sărăciei de asemenea talente şi a ineficacităţii carnetului cu cecuri, Liverpool a recurs la un mijloc nou de descoperire.

Printre tinerii amatori din împrejurimile oraşului va organiza peste o lună un turneu între 80 de selecţionate şi managerul George Kay va nota pe acei din iumori care par să posede calităţi înnăscute de footbalişti.

Şi alte cluburi îşi îndreaptă atenţia către tineri. Jimmy Hogan a declarat că „chiar dacă Aston Villa va reveni în prima ligă, tot cu tinere speranţe va juca".

West Ham United a rezervat un colţ special în tribuna sa pentru tineri, de unde să poată urmări uşor matchurile vedetelor.

Iată atâtea iniţiative fericite, demne de imitaţie.

SCOR RECORD: 68:0!

Intr'adevăr, acesta este scorul record stabilit anul trecut şi care n'a fost încă doborît.

Este un record mondial în football şi — cum spuneam — a fost stabilit anul trecut la 7 August, la Santa Fé, capitala unei provincii din Argentina, în cursul unui match de ligă între F. C. Colon şi Ferrocarril Santa-Fé.

La repriză, F.C. Colon conducea cu 13-0 şi neopunându-i-se nici o rezistenţă, marcă o avalanşe de goaluri după pauză şi, adică în medie un goal pe minut.

Ceeace e şi mai curios este că arbitrul — fără a fi maşină de calculat — a ştiut la finele partidei care este rezultatul exact...

cine ştie dacă scorul nu va fi inversat peste puţin?

„Coupe du Monde 1938"

Pretutindeni, în străinătate, pregătiri înfrigurate

Ultimile ecouri în preajma grandioasei competiții din luna lunie

Mai mult de o lună ne mai desparte de campionatul mondial.

...Şi pretutindeni preparativele — care n'au încetat un moment — au atins un stadiu destul de avansat.

Toţi, dar absolut toţi participanţii — în frigurile ce li le dau multe speranţe legate de „Coupe du Monde 1938" — îşi antrenează echipele şi jucătorii.

Intr'un cuvânt, pretutindeni aceeaşi grije neobicinuită de a se prepara cât mai bine în vederea marei competiţiuni din Iunie.

In rândurile de mai jos vom înregistra ultimele ecouri din preajma campionatului mondial.

*

Portughezii nu stau cu mâinile în sân. Au numit şi ei un antrenor naţional în persoana lui Carlos Alves. Acesta a fost un faimos fundaş, de mai multe ori căpitan al echipei portugheze.

Misiunea lui Alves nu este atât de grea.

Echipa naţională a dovedit o formă excelentă în acest sezon: a învins Spania (naţionalistă) cu 2—1 şi a terminat la egalitate (1—1) cu Germania la Frankfurt.

*

Ultimul hop îl va trece Portugalia Duminică la Milano, unde se va întâlni în cadrul eliminatoriilor cu Elveţia. Matchul se dispută pe teren neutru, din cauza dificultăţilor din calea organizării unui joc tur-retur.

Elveţia nu a putut să se deplaseze la Lisabona din cauza războiului din Spania, iar Portugalia n'a acceptat să joace numai pe teritoriul elveţian.

Şi atunci, FIFA şi comitetul organizator al campionatului mondial au fixat matchul pe teren neutru: la Milano.

*

Pentru acest match, aranjamentul financiar este următorul: 25% din încasări vor fi reţinute drept impozite şi taxe, 50% vor fi acordate cluburilor milaneze F. C. Milan şi Juventus şi 25% vor fi împărţite între Elveţia şi Portugalia.

*

Elveţia, în prezent îşi revede... trupa. A reuşit la Bâle o victorie senzaţională asupra Cehoslovaciei: 4—0.

Deci îşi poate permite o simplă revizuire a efectivului.

Are 4 portari, Huber, Kalbermaiten, Ballabia şi Bezzozero, din care primul se prezintă cu atout-ul unui joc bun contra Cehoslovaciei.

Minelli şi Lehmann, cu o bună rezervă în Stelzer, sunt fundaşii titulari.

Halfii Springer, Vernati şi Lortscher sunt de neînlocuit.

Punctul nevralgic, rămâne atacul.

O linie compusă din Bickel, Trello, Monnard, Amado şi Aebi nu-i rea, dar nici prea bună.

Ca rezerve figurează Wallacek şi Stelzer, fundaşul care poate fi şi atacant bun.

*

Duminică 1 Mai va avea loc la Heysel o întâlnire între „Diables Rouges" (Dracii roşii, echipa naţională neoficială a Belgiei) şi Sparta din Praga.

Deci, încă un match de pregătire a belgienilor pentru Cupa mondială.

*

Numeroase demersuri au fost încercate de Ambasada franceză a Franţei dela Buenos-Aires pentru a determina pe Argentinieni să revină asupra deciziei lor de a nu participa în Cupa mondială.

Conducătorii dela Buenos-Aires s'au oferit, se pare, să trimeată în Franţa echipa care a câştigat turneul de la Dallas, rezervat „cadeţilor" echipelor sud-americane!?

Se înţelege că această propunere n'a fost luată în serios.

Când va fi un turneu mondial al juniorilor, învingătorii din Dallas nu vor fi uitaţi.

*

Federaţia suedeză a încredinţat pregătirea echipei naţionale pentru Cupa Mondială excelentului antrenor ungur Josef Nagy.

*

Pozzo, selecţioneurul unic italian, va concentra la Stresa 24 de jucători pentru a forma „squadra azzura".

Se atribuie d-lui Pozzo intenţia de a nu selecţiona decât jucători de pură naţionalitate italiană. Ceeace înseamnă că nu va face apel la sud-americani.

Se ştie că în echipa Italiei, care a câştigat în 1934 Cupa Mondială, n'avea decât trei: Orzi, Monti şi Guaita.

*

Cum am scris, Statele Unite au decis să nu participe la campionatul mondial. Conducătorii americani cred într'adevăr, că cheltuelile vor fi prea mari şi preferă să se abţină.

Matchul calificativ dela 29 Mai dela Rotterdam, dintre Statele Unite şi Indiile olandeze, va fi deci anulat... afară de cazul când americanii nu vor reveni asupra deciziei lor.

*

Se pare că Batataes, portarul echipei Flumineuse, n'a dat tot ceeace era de aşteptat în cursul ultimelor partide de antrenament, jucate cu regulile europene, de echipele braziliene. Având prea mult de apărat, el se enervează, îşi pierde cumpătul şi pare a nu şti să se debaraseze de balon.

Thadeu dela F. C. America, desemnat ca rezervă a lui Batataes, a arătat de partea sa o alură vertiginoasă... tot aşa dealtfel, ca Placido „centrul înaintaş cel mai inteligent dela Rio".

*

Participarea Braziliei la campionatul mondial va costa federaţia cocheta sumă de 500.000.000 reis, ceeace în lei înseamnă aproximativ 10 milioane lei.

Nota de cheltueli a deplasării expediţiei braziliene poate fi descompusă în modul următor:

4.500.000 lei despăgubiri pentru cluburi.

2.500.000 lei prime eventuale jucătorilor.

1.000.000 lei opt călători suplimentari.

2.000.000 lei antrenamentul echipei.

Matchul România B - Letonia

— dela 29 Mai, la Ploeşti —

va fi scutit de orice taxă federală şi districtuală

Cum se vor deplasa la Ploeşti sportivii bucureşteni

Am scris eri că F.R.F.A. a renunţat la al doilea match cu Letonia şi aceasta pentru că a reuşit să perfecteze un joc cu Preston North End la 24 Mai la Bucureşti

In acest mod, întâlnirea cu englezii va servi drept pregătire a echipei naţionale A, pentru campionatul mondial.

Cu alte cuvinte, matchul Letoniei dela 29 Mai se va disputa în compania României B, însă la Ploeşti

Cu acest prilej, vor fi încercaţi toţi jucătorii care nu au mai jucat în echipa A.

Este foarte interesant de remarcat că organizatorii ploeşteni vor beneficia în mod excepţional la acest match, de scutire a tuturor taxelor către district şi federaţie.

Nu vor plăti decât impozitele.

Dealtfel, în dorinţa de a face o cât mai bună şi mai mare propagandă ploeştenii vor pune în vânzare bilete atut în Ploeşti, cât şi în Bucureşti. Pentru sportivii din Capitală, organizatorii studiază un proect de locomoţie la preţ convenabil cu automobilele C.F.R.-ului.

Faze dela match-ul Portugalia-Germania

Goal? Nu! Un mijlocaş portughez salvează de pe linia porţii
(O fază a matchului Portugalia-Germania (1—1), care s'a jucat Duminică la Frankfurt).

Fără bani şi patrie

Footballiştii basci sunt îngrijiţi în Argentina de cluburile mari

Matchuri de binefacere şi colecte pentru ei

Excomunicaţi de F.I.F.A., fără resurse, fără patrie, footballiştii basci se găsesc încurcaţi la Buenos-Aires.

Voiajul lor din Mexic în Capitala Argentinei, i-a costat 20.000 pesos (cca 2.000.000 lei) şi, cum impresarul lor nu le-a avansat niciun ban de drum, ei sunt fără apărător, după ce speraseră să facă o mică avere.

Dar, unele cluburi argentiniene care se angajează să-i întâlnească i-au luat sub protectia lor şi au decis să organizeze pentru ei matchuri de binefacere, ca Racing, L'Independiente, San Lorenzo, Boca Junior şi Chacarita Junior.

Se pretinde chiar — dar aceasta n'a fost încă confirmată — că trecând peste interdicţia F.I.F.A.-ei L'Independiente a jucat cu selecţionata bascilor Sâmbăta trecută, în nocturnă.

Aceste zile, în tot cazul, bascii s'au antrenat pe stadionele lui Independiente şi Temperley. Ei speră să fie amnistiaţi şi să poată să-şi continue turneul.

Au primit, dealtfel, propuneri din Uruguay, Peru, Bolivia şi Statele Unite.

In aşteptare, colonia spaniolă din Buenos-Aires boicotează matchurile marilor cluburi argentiniene, manifestează, face colecte şi reclamă o audienţă preşedintelui Republicei.

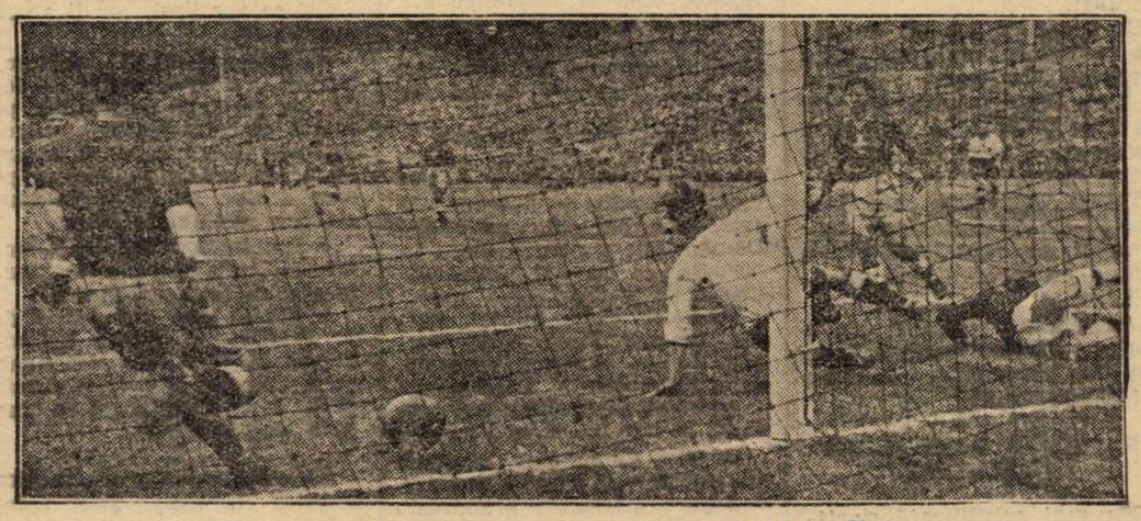

FOOT-BALL

Divizia Naţională B
programează pentru Duminică
7 matchuri, cari însă nu reprezintă o importanţă prea mare pentru clasamente

Duminică se vor juca în cadrul diviziei naţionale B, 7 partide: 5 în seria estică şi 2 în seria vestică.

Rezultatele ce se vor înregistra nu vor aduce modificări însemnate clasamentelor celor două serii.

LA BUCUREŞTI

Telefon Club are de susţinut o partidă dificilă cu Gloria C. F. R. din Galaţi.

Bucureştenii nu au jucat în etapa trecută, având câţiva jucători selecţionaţi pentru combinata Capitalei.

Acest repaus nu ştim dacă a influenţat asupra formei echipei.

Gălăţenii în schimb au jucat o partidă amicală şi una oficială astfel că sunt bine antrenaţi.

Va fi un match foarte disputat, deoarece oaspeţii ţin cu orice chip să avanseze în clasament, iar telefoniştii să-şi consolideze situaţia.

Prin linia matchurilor cu Craiu Iovan Gloria pare favorită, căci în timp ce ea a dispus cu 3-1 de craioveni, Telefon Club a cedat cu 0-1.

Albaştrii vor lupta cu mult elan, aşa cum ne-au obişnuit să-i vedem în eşirile precedente.

Jocul are loc pe terenul A. C.S.A. la orele 11 dimineaţa, sub conducerea d-lui Traian Lungu.

LA CONSTANŢA

Victoria va întâlni pe Macaby, din Bucureşti. Constănţenii sunt în revenire de formă, în timp ce Macaby pierde joc după joc, chiar şi pe teren propriu.

In asemenea condiţiuni învingătorul nu este greu de prevăzut, problema ce se pune este scorul la care vor câştiga constănţeni şi acest lucru depinde de înaintarea verzilor.

Cu aceste două puncte pe care le vor lua, se menţin încă ameninţători pentru locul prim.

Va arbitra d. Cristache.

TRICOLOR C. F. P. V. PRIMEŞTE REPLICA UNUI ADVERSAR PERICULOS

Tricolor C. F. P. V. „leaderul" seriei va juca cu Textila din Iaşi.

Cu toate că ieşenii au făcut în ultimul timp rezultate nesperat de bune (ultimul 2—2 cu Victoria) nu vor putea face prea mult în faţa ploeştenilor, cari se află în formă mare.

Totuşi Tricolorul nu trebuie să-şi desconsidere adversarul, pe care l-am văzut jucând pe teren străin excelent.

Leaderii au nevoie de o nouă victorie pentru a se menţine pe poziţie. Arbitru d. Manole Vlahu.

UN MATCH ECHILIBRAT LA CRAIOVA

Cea mai echilibrată partidă a etapei se dispută între Craiu Iovan şi D. V. A. Gălăţenii au făcut contra AMEFAei o partidă excelentă terminând la egalitate. Va fi un joc foarte disputat, deoarece craiovenii luptă cu multă ambiţie pe teren propriu. Forma D. V. A-ului însă le va da mult de lucru.

Un rezultat nedecis nu ar fi deci imposibil.

Va arbitra d. Ceaureanu.

CLASAMENTUL SERIEI ESTICE						
Tricolor CFPV	20	15	2	3	66:11	32
Victoria	19	13	3	3	63:20	29
Telefon Club	18	12	2	4	66:27	26
Craiu Iovan	19	11	4	4	38:24	26
Franco Româna	19	11	1	7	50:44	23
Gloria C.F.R.	18	9	2	7	31:26	20
D. V. A.	19	8	3	8	28:37	19
Textila	19	5	4	10	24:36	14
Sporting	19	5	2	12	27:37	12
Macabi	19	5	2	12	32:55	12
Iahn	22	4	2	16	24:77	10
H. L. A.	17	2	1	14	19:71	5

UN INVINGATOR SIGUR: FR. ROMANA

O partidă dezechilibrată; Rranco Română întâlneşte slaba formaţie H. L. A. din Rădăuţi.

Codaşii iremediabili, rădăuţenii nu vor putea periclita şansele brăilenilor, cu atât mai mult, că matchul are loc la Brăila.

Rezultatul definitiv, e chestie de scor.

Va conduce d. Farcaş.

UN MATCH AL CĂRUI REZULTAT NU VA INFLUENŢA ASUPRA SITUAŢIEI ECHIPELOR

Mureşul va întâlni pe C. F. R. Simeria. Cu toate că feroviarii se află în formă, cu greu vor putea face faţă mureşenilor care şi ei sunt la punct cu antrenamentul.

Având în vedere că partida are loc la Tg. Mureş, nu credem că victoria să scape localnicilor.

Arbitru d. Toth Geza.

LA BAIA MARE, LUPTĂ PENTRU LOCUL CINCI

Tricolor întâlneşte Stăruinţa, din Oradia.

Orădenii după o serie de partide slabe şi-au mai revenit în ultimul timp. La Simeria nu au putut fi învinşi de C. F. R.

Echipele sunt de forţe egale, aşa că va fi o luptă aprigă pentru cele două puncte care vor hotărî cine va ocupa locul cinci în clasament.

Fiindcă jocul are loc la Baia Mare credem că localnicii vor învinge

Conduce d. Bogdan.

CLASAMENTUL SERIEI VESTICE						
C. A. M. T.	22	17	2	3	81:27	36
U. D. R.	21	16	2	3	68:21	34
Mureşul	20	13	3	4	55:28	29
Rov. Griviţa	21	13	1	7	48:39	27
Struinţa	20	11	3	6	40:41	25
Tricolor	21	10	4	7	55:40	24
Prahova	21	10	2	9	47:36	23
C.F.R. (Simeria)	21	7	2	12	26:34	16
Victoria	21	7	2	12	23:39	16
Unirea M. V.	22	6	0	16	22:74	12
Şoimii	22	1	2	19	16:58	4
S. G. S.	22	0	0	22	7:71	0

Eri în Obor, repetiţie generală
Unirea Tricolor plus Florea şi Petrescu, s'au antrenat intens în vederea matchului cu Venus

Eri după amiază, Unirea Tricolor s'a antrenat intens pe arena din Obor în vederea matchului cu Venus de Duminică.

Antrenamentul a fost condus de Cârjan şi a constat din exerciţii de condiţie fizică (alergări, gimnastică, etc.), joc de cap pe grupe, antrenarea portarilor şi 2 reprize a 15 minute echipa întâia contra juniorilor.

Au fost prezenţi la acest antrenament toţi jucătorii primei garnituri: Creţeanu, Covaci, Iliescu, Cristescu, Sucitulescu, Boteanu, Tr. Ionescu, Alexandrescu, Sonny Niculescu, Iordache, plus Iliuţă, Petrescu şi Florea (care au reluat antrenamentul), cum şi rezervele.

Juniorii F.C.Rapidului aspru sancţionaţi

Aseară s'a ţinut şedinţa comisiei districtuale sub preşedinţia d-lui C. Chirceanu, prezenţi fiind d-nii D. Paraschiv. L. Goldstein şi Gigi Georgescu.

S'au luat următoarele decizii:

Se amendează grupările F. C. Rapid cu 200 lei şi Unirea Tricolor cu 400 lei pentru lipsă de licenţe la match.

JUCATORUL Ionescu Manole din gruparea Sportul Muncitoresc se pedepseşte cu avertisment pentru purtare ireverenţioasă.

Se citează pentru şedinţa de Luni 2 Mai d. arb. Ciofiac.

GRUPAREA Carmen se amendează cu 50 lei pentru lipsă de carnet.

SE SUSPENDA pe timp de 2 luni jucătorii Berger Iosif (Metaloglobus) şi Iordan Ilie (Monitorul Oficial) pentru lovire reciprocă pe teren.

JUCATORUL Mircea (Sp. Muncitoresc) se suspendă până la prezentare.

SE SUSPENDA pe timp de 8 zile jucătorul Papp Iosef (Juventus) pentru purtare ireverenţioasă, faţă de arbitru.

Jucătorii Pietraru Vasile şi Chivulescu Laurenţiu din gruparea F. C. Rapid sunt suspendaţi primul pe timp de 2 ani iar secundul pe timp de 8 luni pentru joc brutal.

Deasemenea se suspendă pe timp de 8 luni d. Ştefan Bărbulescu, managerul echipei de juniori F. C. Rapid, pentrucă a îndemnat jucătorii la joc brutal.

De-asemeni, întreaga echipă de juniori se suspendă pe timp de 30 zile.

SE SUSPENDA pe timp de 30 zile jucătorul Şoancă Gh. (Biruinţa) pentru lovirea intenţionată a adversarului.

JUCATORUL Marin David (Militari) se suspendă pe timp de 15 zile pentru lovirea intenţionată a adversarului.

SE SUSPENDA până la prezentare jucătorul Lupulescu Gh. (Zburătorii).

SE RESPINGE contestaţia grupării Olympia şi se aprobă contestaţia grupării Tricolor C.F.P.V. omologându-se jocul de juniori Tricolor C.F.P.V.-Olympia (juniori) cu scorul de 3-0 în favoarea primilor.

SE RESPINGE ca nesusţinute contestaţiile următoarelor grupări: Zburătorii, Metaloglobus, Monitorul Oficial, Leonida, Stăruinţa, C.A.B. şi C.F.R. Buc. Triaj.

JOCUL UNIVERSUL—C. A. B. se omologhează cu 2-0 în favoarea primilor.

SE CITEAZA pentru Luni 2 Mai d. Muscan Ion şi jucătorii Ionescu C. şi Ionescu I. (Comro).

SE DA TERMEN pentru Luni 2 Mai grupării Vergu să se prezinte cu martori la contestaţia introdusă la jocul cu gruparea Socec.

CONTESTAŢIA clubului Industria Iutei, se amână pentru data de 9 Mai.

SE CITEAZA pentru 16 Mai delegaţii grupărilor Olympia, Tricolor C.F.P.V. şi d. Şerb.

SE APROBA retragerea din campionat a echipei de rezerve a grupării Viforul Dacia.

SE RATIFICA suspendarea dictată de gruparea Ion Dârlău jucătorilor Goldenberg Mişu şi Reiss Elias.

Ştiri şi convocări

● *Şcoala de gimnastică şi box „Jean Constantinescu" din Str. Claudiului Nr. 16, a reluat antrenamentul cu începere de Miercuri 27 Aprilie, sub conducerea maestrului Cristache Negoiţă.*

● „Start Club" anunţă pe toate jucătoarele atât din partida A cât şi din B. să ia parte la antrenamentul care se va face Sâmbătă, ora 3 d. a., pe terenul Startului (Obor), în vederea matchurilor de Duminică. Antrenamentul se va face sub supravegherea directă a d-relor Katia Aman şi Mona Mavrocordat.

● Clubul sportiv „Socec-Lafayette" convoacă pentru azi, Vineri, 29 Aprilie 1938, ora 7½, la sediul clubului, toţi jucătorii, pentru formarea echipelor cari vor juca Duminică 1 Mai cu Titani.

Prezenţa este obligatorie.

● L. P. N. convoacă pentru Duminică 1 Mai a. c., orele 9,30 dim., la staţia de autobuze 33 (str. Smârdan colţ cu cheiul Dâmboviţei) pentru a pleca în corpore la terenul „Arsenal" următorii jucători:

Petrescu, Otto, Andrei, Barma, Ionescu, Fane, Bala, Tăuşan, Bejan, Notopol, Locatelli, Sepi, Gârboveanu, Condeescu.

Jucătorii sunt rugaţi a fi prezenţi la ora fixată mai sus.

● Gică Simionescu, excelentul jucător al Turdei primind deslegare, părăseşte gruparea.

● „Venus" secţia atletică, convoacă pentru astăzi după amiază, la ora 15,30, pe Stadionul A.N.E.F., toţi membrii săi la antrenament.

● „Generala" convoacă pentru Duminică 1 Mai c., pe terenul Colentina, pe următorii jucători:

Echipa rezervă la ora 8 dim.: Taşula, Paul Marinescu, Teohari, Teleanu, Popescu Gh., Popescu Virgil, Bojochi, Lupescu O., Pavel I., Popa Nicolae, Milea N., Buzică, Ghiţă Vasile, Braunstein.

Echipa I la ora 10 dim.: Anghelescu D., Anghelescu N., Cotleanu, Alecu, D-trescu C., Decu Alex., Staicu St., Sisi, Eracle, Bădău, Costel, Vasilescu Sile, Ceauşu Soare şi Stoicescu.

Cei ce vor lipsi, vor fi aspru sancţionaţi.

● Internaţionalul german Berndt, a fost amendat de federaţia germană de football, pe motiv că excelentul centru-înaintaş fusese eliminat de arbitru, cu ocazia matchului pe care echipa sa (Tennis-Borussia) l-a susţinut la Praga.

● Duminică, 1 Mai, toate manifestaţiunile sportive din Germania au fost suspendate.

● Finala turneului pascal de la Budapesta, dintre Ujpest-Slavia — care s'a terminat, după cum se ştie, la egalitate (2:2) — va fi rejucată în ziua de 3 Mai, la Praga.

*

Aseară, cunoscutul jucător feroviar Rafinsky şi-a celebrat cununia religioasă cu d-ra Filofteia Celescu.

Dela liga grupărilor neafiliate

Se aduce la cunoştinţa clubburilor interesate, că şedinţa pentru formarea programului de campionat va avea loc azi la orele 9,30 la sediul Ligii din Prelungirea Rahovei nr. 38. Sunt rugaţi a lua parte următorii delegaţi:

C. Predescu (Dreptatea); Niculescu (Antim); Ionel Sitlau (Gloria); S. Zigu (Dacia); Petrescu (Baciu); Geo (Rahova); Marinescu (Aquila); B. Izv (Justiţia); Buricovici (Triumph); L. Milştein (Unirea); precum şi delegaţii grupărilor Europa, Săgeata, A. S. Vitan, Riviera, Dinamo, Expres, Roma, Concordia, Urania etc. etc.

Pentru orice informaţiuni se vor adresa d-lui R. Nadu în str. Mircea-Vodă 69.

Povestea porumbeilor călători

Uruguayanul Lauri va juca la Sochaux

Se cunosc peripețiile legitimării lui Lauri — excelent jucător al grupării „Penarol" din Montevideo — pentru gruparea franceză Sochaux.

Aceasta, după ce a plătit Penarolului o însemnată sumă pentru deslegarea susnumitului jucător, nu a putut beneficia aproape de loc de serviciile lui până acum.

Lauri, venit la Paris, a început antrenamentul sub culorile clubului francez, dar după puțină vreme — nu se știe din ce cauză — a plecat spre America de Sud fără să anunțe pe nimeni. Sochaux l'a căutat multă vreme și abia târziu a aflat că jucătorul său s'a înapoiat la vechiul club.

In urma acestei situații francezii s'au adresat F. I. F.A.-ei.

Forul internațional interesându-se în Uruguay, Penarol a răspuns cerând o nouă indemnizație financiară pentru deslegarea lui Lauri.

Nu se știe pe ce considerente, însă, F.I.F.A. a admis cererea Penarolului, iar Sochaux, care nu vrea să renunțe cu nici un chip la renumitul jucător, a admis să plătească din nou suma cerută pentru deslegarea lui.

In urma acestei hotăriri, francezii vor putea beneficia în sfârșit de serviciile mult... plătitului Lauri.

Dela Districtul București

Comisiunea districtului aduce pe această cale la cunoștința grupărilor Unirea Tricolor, Rapid, Venus și Juventus că sunt obligate, sub sancțiunea suspendării, ca până Luni 2 Maiu a. c. orele 20, să se prezinte cu carnetele de situații materiale, precum și cu sumele dela jocurile la cari nu au achitat taxele districtuale.

Președinte, C. CHIRICEANU

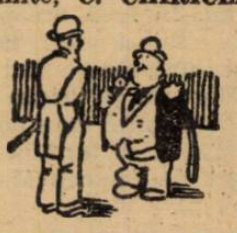

Accesorii de încredere pentru fiecare mașină
LEONIDA & Co. București și sucursale
Service BOSCH
Leonida & Co. București
Soc. Acumulator, Timișoara
H. Danek, Brașov
Muller & Lorenz, Sibiu

Schwartz reintră în matchul cu A.C.F.R.

și va fi urmărit de un selecționeur

După cum anunțăm în altă parte a ziarului, Sâmbătă — mâine, adică — se dispută la Timișoara matchul de campionat Ripensia-A. C. F. R.

Această întâlnire va fi urmărită și ea de d. Costel Rădulescu, delegat de comisia de selecție.

In legătură cu partida de mâine iată ce ne-a telefonat aseară corespondentul nostru din Timișoara:

Timișoara, 28 (prin telefon). — **In matchul cu A. C. F. R., Ripensia va beneficia și de serviciile lui Schwartz, care va reintra cu acest prilej. El va fi urmărit de un trimis al comisiei de selecție.**

Aici, se crede că F.R.F.A. va rezolva prin el marea problemă a interului stânga.

Matchul Ripensia-A. C. F. R.

se joacă Sâmbătă la Timișoara

Am scris în numărul nostru de eri că federația a propus Ripensiei ca să dispute matchul cu ACFR Duminică la Timișoara.

Aceasta însă, numai în cazul când ar interveni un acord de cuplaj cu Chinezul.

Neintervenind nici un acord, a rămas ca Ripensia să răspundă dacă acceptă să joace Sâmbătă 30 Aprilie.

Eri la prânz, timișorenii au răspuns că acceptă să joace Sâmbătă, fapt care a fost adus și la cunoștința grupării ACFR.

Partida va fi condusă de d. Victor Braida.

C.A.O. și Phönix

nu vor să joace Duminică

...și au făcut apel

Grupările C.A.O. și Phönix sunt nemulțumite de faptul că pentru Duminică au fost programate în match oficial de campionat, deoarece matchul a fost fixat deabia Miercuri seară, găsindu-le nepregătite. C.A.O., de pildă, știind că nu-i programată la 1 Mai, a dat concedii jucătorilor după matchul cu Electromos.

Mai ales că unii din ei erau loviți și aveau nevoe de odihnă.

De altfel, cele două grupări au făcut apel contra acestei decizii, apel care va veni spre judecare la comisia superioară.

C.A.O., după cum ne-a declarat un reprezentant al orădenilor, intenționează chiar să nu se prezinte la match.

Rana lui Curtois

e mai puțin gravă, decât se credea

Paris, 28. — Se părea că excelentul centru-înaintaș al formației Sochaux, Courtois — rănit în matchul de Duminică cu Sète — nu va putea juca mult timp.

Examinat serios de medici, s'a constatat însă, că rana lui nu este atât de gravă, cum s'a crezut la început, astfel că excelentul Courtois va putea juca — cel mai târziu — peste două săptămâni, când Sochaux are un match important împotriva formației Cannes.

STOP...

● In urma primelor matchuri, clasamentul „cupei Tărtăcuță", la care participă toate echipele de juniori ale Brăilei, are următoarea înfățișare:

F. Română	1	1	0	0	3:1 2
Dacia Unirea	2	0	1	1	2:4 1
V. T. M.	1	0	1	0	1:1 0
A. S. B.	—	—	—	—	—
A. S. P.	—	—	—	—	—

*

F. C. ARSENAL convoacă pentru azi ora 16.30 la antrenament general pe următorii jucători: Năstase, Bellu, Duțescu, Ochiță, Dimulescu, Teodorescu, Cojocaru, Georgescu, Livaditi, Cojocărescu, Popescu Ș., Bărbulescu, Mocanu, Păun Radu, Andrei și locot. Cojocariu.

Prezența este obligatorie cu tot echipamentul ce îl au asupră-le.

*

La matchul de cupă Venus-Unirea Tricolor care se dispută Duminică pe arena de pe Splai, vor juca în deschidere Colțea și Metalosport (Galați) pentru Divizia C.

*

In locul d-lui Tică Iliescu, din eroare delegat, matchul C.A.O.-Phönix va fi arbitrat de d. Mureșan (Cluj).

F.C. Cotroceni (Buc.) Indrumarea (Bolintinul din Vale) 3-1 (1-0)

Pe arena comunei Bolintinul din Vale s'a disputat matchul dintre F. C. Cotroceni (Buc.) și Indrumarea din localitate, care a revenit primilor cu scorul de 3—1.

Au marcat: Belu II (2) și Cojocărescu (11 m.) pentru învingători și Oprea I (11 m.) pentru învinși.

F. C. C.: Ceaușu, Belu I, Ionescu, Mateescu, Teodorescu, Dănciulescu, Toma, Grădinaru, Cojocărescu, Belu II și Sprânceană.

F. C. I.: Scurtescu, Oprea I, Popescu Șt., Gădie, Georgescu, Anastasescu, Oprea II, Romică, Stegărescu, Mătăchiță, Manolache.

A arbitrat bine d. locot. M. Barbu.

Hand-ball

ROMANIA

va întâlni Austria, Germania și Ungaria la 15, 20 și 29 Iunie

După consumarea campionatului mondial de hand-ball, care are loc între 7—11 Iunie la Viena, echipa națională de hand-ball a României va întâlni reprezentativa provinciei germane Austria, la Gratz, în ziua de 15 Iunie.

In continuarea turneului său, românii vor susține încă o pratidă internațională, cu Germania, la 20 Iunie la Hamburg.

In drum spre casă, după cum am mai anunțat, românii vor susține al treilea match la Budapesta, cu Ungaria, la 29 Iunie.

S'au fixat sferturile,

semifinalele și finala campionatului național

Recent s'au fixat sferturile de finală ale campionatului național de hand-ball, în care intră următoarele grupuri:

1. Trei campioni din Liga de centru, cu sediul la Sibiu:

a) Societatea de gimnastică Armin (Sibiu), b) Societatea de gimnastică Bistrița, c) nedesemnat — va trebui ales între Brașov și Mediaș.

2. Doi campioni din Liga de sud: Viforul Dacia și C. F.R. (București).

3. Liga de Est: Prahova (Ploești).

4. Liga de Nord: Jahn (Cernăuți).

5. Liga de Vest: Jahn (Lugaj).

Se va disputa un singur tur eliminatoriu, în toate 3 probele: sferturi, semifinale și finale. Sferturile de finală au fost fixate astfel:

8 Mai I. Jahn (Lugoj)—S. G. Bistrița—Lugoj.

8 Mai II. Jahn (Cernăuți) C.F.R. (Buc.) la Cernăuți.

8 Mai III. Prahova (Ploești)—Viforul Dacia București la Cernăuți.

15 Mai IV. S.G. Armin Sibiu (Mediaș) sau Brașov la Mediaș sau Brașov.

SEMIFINALELE

15 Mai. Invingătorul seriei I cu II. Localitate nedesemnată.

29 Mai. Invingătorul seriei III cu IV la București.

Finala campionatului de hand ball va avea loc la 5 sau 12 Iunie și va avea loc, mai mult ca sigur, la Sibiu.

Credem că se vor califica pentru duelul final, Viforul Dacia-București și Societatea de gimnastică Armin Sibiu— actuala campioană națională.

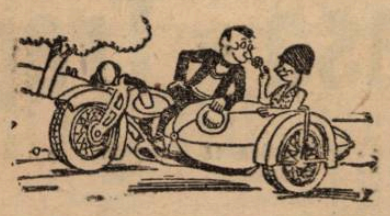

CICLISM

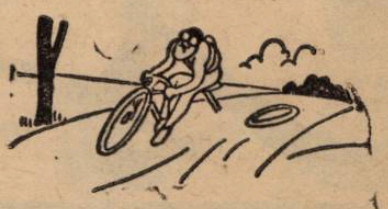

Tudose şi Şt. Dinu selecţionaţi, din oficiu, pentru cursele dela SOFIA

Echipa de trei va fi selecţionată cu una din tinerele „speranţe": Teodorescu, Agaton, Cristea şi Ardeleanu. O cursă de selecţionare. A fost invitat şi alergătorul din Breaza, Şandru

Am publicat la timp ştirea că probele la care au fost invitaţi să participe cicliştii români, au fost amânate la 6 Mai.

In acest sens s'a produs un schimb de scrisori între forul nostru şi cel bulgar pentru punerea la punct a ultimelor chestiuni.

TUDOSE ŞI ŞTEFAN DINU SELECŢIONAŢI DIN OFICIU

Comisia sportivă „F. R. S. C." s'a fixat asupra a doi din cei patru care urmează să facă deplasarea.

Aceştia sunt: Constantin Tudose şi Ştefan Dinu.

Primul a dovedit o formă admirabilă în ultimele curse, iar secundul, în lipsa altor aşi, este deasemenea un element bun care la ultimele antrenamente a arătat o dispoziţie extraordinară.

O CURSA DE SELECŢIONARE

Echipa va fi completată cu una din proaspetele „speranţe".

In acest scop se va organiza poimâine o cursă de 30 km. rezervată exclusiv următoareler elemente: Cr. Teodorescu, Ion Cristea, Walter Agaton şi Gh. Ardeleanu.

Tot pentru acesti patru selecţionabili se va mai ţine o probă de viteză în două serii şi o finală.

De rezultatul ce-l vor obţine în aceste două încercări precum şi de punctajul care se va face e în funcţie selecţionarea celor doi care să completeze echipa.

RESTUL PROGRAMULUI

Din programul zilei mai fac parte următoarele probe:

O cursă pentru începători pe 30 km. precum şi o alergare rezervată alergătorilor din categoria II-a (afară de cei patru) şi categoria III-a.

TRASEUL

alergărilor de semi-fond este următorul: Bordei, Arcul de Triumf — Băneasa (stop) la dreapta prin Herăstrău — Şos. Jianu.

Circuitul măsoară circa 6 km. şi va fi acoperit de 5 ori.

Proba de viteză se va desfăşura pe porţiunea gudronată dintre statuia aviaţiei şi Bordei.

UN SPECTACOL INTERESANT

Iată că, în ciuda faptului că această quasi-reuniune a fost înjghebată în pripă, — din cauza celor care nu-şi respectă programul şi anunţă în ajun „forfait"-ul, — vom asistat la un spectacol interesant, atât ca sport cât şi prin însemnătatea lui.

IMPORTANT

Adunarea concurenţilor la orele 7 la Bordei (Şos. Jianu).

Inscrierile însoţite de taxa de 10 lei la sediul F. R. S. C. calea Victoriei 29, etaj III, până Sâmbătă la orele 12.

A FOST INVITAT ŞI ŞANDRU

Alergătorul „brezean" Şandru este invitat, pe această cale, să se prezinte Duminică la startul probei întrucât urmează să participe în această alergare.

O SUGESTIE

Ţinând seama de faptul că alergarea e sortită să ne arate pe cel mai îndrituit să fie al treilea din echipă, e de aşteptat ca băeţii selecţionabili să se menajeze fiecare, aşteptând demarajul final.

Ori aceasta nu slujeşte cu nimic cauza.

De aceea propunem să se dea porniri separate, întrucât această formulă cere o dispută în condiţiuni atletice fiecare alergând individual, fără ajutor, mereu în vânt, iar după cursă învingătorul va fi fără îndoială cel mai bun.

Supunem această sugestie forului de specialitate.

Dar asupra acestui punct precum şi a participării lui Şandru, — pe care o găsim absolut necesară, — vom reveni mâine, mai amănunţit.

Rezultate din străinătate

CLASICA cursă ciclistă Paris-Bruxelles, disputată anul acesta, pentru a 30-a oară, a strâns la plecare 117 concurenţi.

Alergarea a fost la discreţia belgienilor cari au ocupat primele 16 locuri, Louviot, primul dintre francezi, terminând abia al 17-lea.

Victoria a revenit, la demarajul final lui Marcel Kint care a bătut cu 10 metri pe Romain Maes urmat de Louyet. Alţi cinci alergători au terminat în acelaş timp cu învingătorul.

Kint a acoperit cei 397 km. ai alergării în 11 ore 30 min. 25 sec., cu o iuţeală mijlocie de 34 km. 400.

*

CURSA Paris-Angers (300 km.) s'a terminat cu victoria francezului Marcaillon care a parcurs distanţa în 8 ore, 05 min. 06 sec. cu o medie orară de 37 km. 076. Alţi 19 concurenţi au terminat în acelaş timp cu învingătorul.

*

„TURUL MENDOLA" a fost câştigat de Riccardo Menapace, care a acoperit 135 km. în 4 ore 17 min. 40 sec., cu o medie orară de 31 km. 518.

*

„CIRCUITUL TRIPOLI" a văzut victoria lui Ricci Guerino. Invingătorul a câştigat la demaraj şi a acoperit 100 km. în 4 ore 07 min. 06 sec. cu o medie de 24 km. 028 pe oră.

*

SPANIOLUL CANARDO a ieşit învingător în „Turul Marocului", întrebuinţând pentru acoperirea celor aproape 2000 km., 61 ore 37 min. Aimar şi Djlalli s'au clasat în ordine.

*

ALERGAREA Strasbourg-Nancy (210 km.), s'a terminat cu victoria lui Bildingher (Luxemburg). Invingătorul a câştigat detaşat, în 6 ore 09 min. realizând o iuţeală medie de 33 km. 918.

*

„CRITERIUL CHAUTE-LOUP" s'a disputat pe un circuit de 10 km. care a fost acoperit de 10 ori. Cursa s'a redus la un aprig duel între Réné Vietto şi Goasmat, duel terminat pe linia de sosire cu un infim avantaj al primului.

Vietto a acoperit distanţa în 2 ore 55 min. 50 sec. cu o iuţeală mijlocie de 34 km. 010 pe oră.

Cluburile cicliste brăilene *in pragul sezonului*

In pragul unui nou sezon, fiecare club face proecte, leagănă speranţe, hrăneşte iluzii, cari abia toamna se socotesc, spre a se vedea ce s'a ales din toată truda şi energia cheltuită.

Brăila, oraş cu tradiţie ciclistă, n'a putut scăpa — cu tot entuziasmul câtorva pasionaţi susţinători, — de marasmul general sportiv şi în special ciclist.

Cu toată truda cheltuită în ultimii 3—4 ani pentru ciclism, roadele unei aşezări temeinice nu se văd.

Secţia de ciclism a asociaţiei sportive „Franco-Română", nu mai există decât cu numele.

Incetarea activităţii sale e de aproape 2 ani.

INDUSTRIA SÂRMEI

Secţia de ciclism, de sub conducerea d-lui P. Săndulescu, cu mijloace materiale modeste, se străduieşte să pună în linie câţiva alergători valoroşi.

Deocamdată se remarcă din vechii alergători: Pantazi şi Marin Vasile.

Ambii, elemente conştiincioase, vor fi utili clubului.

Tinere speranţe sunt Mormocea Nicolae — fratele lui Virgil şi Marin Tudor.

Amândoi lucrează încet, fiind prea tineri şi având ca obiectiv doar cursele rezervate categoriilor lor şi mai ales pe pistă.

Adevărata speranţă a clubului este însă, — şi pe drept cuvânt — Mecca Nicolae. In vârstă de 23 ani, solid construit, cu un fizic à la Tudose, sobru, conştiincios, este un adevărat element de viitor. N'a avut posibilitatea să se remarce până acum; dar cu fizicul şi voinţa de care dă dovadă, este sigur că va face în curând, să se vorbească de el.

Gruparea din care face parte, deşi o duce greu cu posibilităţile materiale, va face, credem, graţie stăruinţelor d-lui P. Săndulescu, toate diligenţele necesare, să obţină mijloacele materiale pentru încurajarea unui element de certă valoare.

CLUBUL CICLIST BRAILA

are şansa a se bucura de un material foarte bun, graţie sacrificiilor pe care d. Foti Valeriano, fără precupeţire îl pune la îndemâna alergătorilor.

Sub acest raport C. C. B.-ul este unul dintre puţinele cluburi care se pot mândri cu acest capitol egal de important ca şi capitolul material uman.

La acesta din urmă, vom însemna pe Mormocea Virgil, Zamfir Munteanu, Popârlan Tudorel, Stefaniţi Spiru, Stefaniţi Mihai, Voican Ionel, Popârlan Alexandru şi N. Gheorghe.

AU INCEPUT ANTRENAMENTELE

Vechea gardă a început antrenamentul, şi pregătirea se face încet din cauza timpului nefavorabil şi a drumurilor brăilene cari sunt departe de a atrage pe cineva la o simplă plimbare, dar să mai faci antrenament zilnic. Virgil Mormocea se prezintă, sub raportul sănătăţii, complet refăcut, a crescut în greutate în timpul iernii şi acum îşi urmează metodic antrenamentul.

Speră, — dacă va avea mai mult noroc — să se răzbune de ghinionul de anul trecut.

Tudorel Popârlan, o speranţă „veche", se antrenează încet, spre a-şi găsi forma fără prea mare risipă de energie, fizicul său nepretându-se la eforturi mari.

Speră şi el că în acest an să ne arăte adevărata sa valoare

Zamfir Munteanu, care şi-a pus bicicleta la punct, va începe antrenamentul în curând şi crede că insuflându-şi o mai mare doză de voinţă să redeziteze marile lui succese.

Cu experienţa şi inteligenţa lui, bine antrenat, el poate fi periculos pentru oricine.

Stefaniţi Spiru şi Voican Ionel se prepară pentru reuniunile pe pistă.

Ştefaniţi Mihai, care în toamnă se afirmase în compania aşilor, pe pistă, face antrenament pe şosea şi nu pierde nădejdea ca în cursele până la 100 km. să aibă şi el un cuvânt de spus.

Popârlan Alexandru şi N. Gheorghe, două speranţe, deşi îşi fac stagiul militar, se antrenează totuşi spre a nu întrerupe lucrul anual, şi pe toamnă vor fi utili clubului.

In general pregătirea brăilenilor este abia la început, pentru aceasta s'a şi renunţat la organizarea curselor anunţate. Se vor face când pregătirea băeţilor se va mai împlini şi vremea ceva mai călduroasă va permite organizarea fără prejudicii de sănătate pentru alergători.

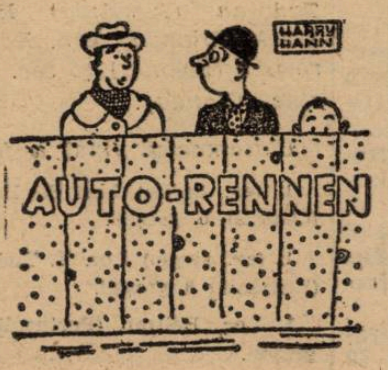

— Ai văzut ceva?
— Nu!
— Atunci era Caraciola!

Roţi şi pedale

Iulian Gociman, tânărul şi simpaticul as, care îşi face, actualmente, stagiul militar la marină, aflându-se în Capitală pentru 10—15 zile, a ţinut să nu piardă contactul cu pedala.

In acest scop e văzut în fiecare seară, la şosea, făcând lungi preumblări... pedestre în compania unei tinere şi blonde spectatoare cicliste.

Cei iniţiaţi susţin că e un procedeu pentru... menţinerea condiţiei fizice.

*

Traian Constantin victima unui serios accident petrecut la şosea, se află actualmente complet refăcut şi, este probabil, îşi va face reintrarea la 8 Mai, în cursa „Velo-Clubului-Român".

*

Un fapt regretabil, care ne-a fost dat să înregistrăm în cursul actualului sezon, este lipsa elementelor din categoria aşi, — motiv pentru care alergările au o valoare scăzută.

*

In cursele actualei stagiuni am constatat că majoritatea alergătorilor întrebuinţează „pasuri" enorme.

Ne surprinde faptul şi nu înţelegem dece îşi uzează băeţii forţele împingând demultiplicaţii de 6.40 şi 6.60 m., când mai normal şi practic ar fi să învârtească un pas de 6 m. sau 6.10, — perfect nimerit pentru drumurile noastre.

Hipism

Eri la Băneasa

Reuniunea sosirilor strânse

— Cristea Radu a pilotat trei câştigători —

Deşi timpul a fost dubios la începutul reuniunei, totuşi un public suficient a populat incintele hipodromului Băneasa, cu ocazia reuniunei de eri.

Deşi plasată în mijlocul săptămânei şi având un pronunţat caracter consolator, reuniunea a prezentat un sport de bună calitate.

Farmec câştigătorul handicapului Coconaş a marcat un nou salt de valoare. Frumosul fiu al lui Favara, promite o carieră fructuoasă, părând înzestrat şi cu frumoase calităţi de fondist.

Menelik câştigătorul premiului Copila a primit prin această victorie o binemeritată răsplată a frumoaselor lui comportări de până acum.

Un cuvânt de bine merită şi Cristea Radu care a călărit cu mult brio trei din cei 6 câştigători ai zilei. A impresionat în deosebi energia cu care a susţinut în lupta finală pe Credinţa.

Un punct negru în reuniunea de eri l-a constituit apariţia sperăm ultima — a lui Bagdad.

S'a svonit chiar — după alergare — că s'a interzis în viitor participarea în curse a fostului plasat al doilea din Derbyul din 1935. Este o hotărâre bine venită şi care se încadrează în cele scrise de noi acum câte-va săptămâni când am pronosticat felul cum va termina un parcurs fiul lui Drac. Sperăm că zvonul nu va rămâne însă numai... un zvon.

După cum arată titlul acestei cronici, caracteristica reuniunei a format-o sosirile strânse.

In 4 din cele 6 probe primii trei cai s'au găsit la potou într'o jumătate de lungime.

Două din aceste alergări fiind handicapuri, sosirile lor au elogiat cum trebue pe cei doi distribuitori ai şanselor, d-nii D. Moroeanu şi R. Ciplosky.

1. *Premiul Bohème.* — Orz face dificultăţi pentru a se alinia, iar Bagdad îşi caută sprijinul în singurul picior valid. La ridicarea benzilor Marina se strecoară prin pluton şi ia conducerea, pe care o păstrează până în ultimii 200 metri, unde Ştefania şi Martor, cari s'au găsit în a doua poziţie trec la atac. Ştefania se debarasează de Martor, iar Bagdad într'un efort demn de admirat se intercalează între ei, ajungând până la un gât de Ştefania.

2. *Premiul Eole.* — Credinţa conduce în fals-tren pe toată partea opusă, urmată de Puişor, Gluma şi Cărăbuş. La ieşirea din ocol toţi caii se găsesc pe o linie. La jumătatea liniei drepte primii trei încearcă să treacă unul de celălalt. Puişor galopează pe deasupra, lucru care-l face pe Logofătu să aştepte prea mult pentru ca în momentul când atacă pe Credinţa, să nu poată s'o mai întreacă. Se mulţumeşte astfel cu locul al doilea, la un gât înaintea Glumei plasată a treia.

3. *Premiul Flaut.* — Bondar este cel care pleacă cel mai bine în timp ce Marmara şi Loti pierd startul. Bondar conduce plutonul până la jumătatea liniei drepte înaintea lui Sukoro, Corina şi Răzor. Aci retrogradează şi este depăşit de Răzor şi Sukoro, între cari se deslănţuie o aprigă luptă terminată cu victoria de justeţă a pensionarului d-lor Rieber. A treia Corina înaintea iepei Băbuca.

4. *Premiul Copila.* — Drapel se lansează în fruntea plutonului încheiat la multe lungimi de Meşterul Manole, care întorcându-se în clipa ridicărei benzilor, pierde teren preţios. Lăpuşneanca şi Menelik sunt pe urmele înaintaşului până la vâlcea. La intrarea în ocol Menelik trece lângă Drapel iar Frunză care l-a talonat tot timpul pe acesta îşi caută loc să treacă. Incercare inutilă deoarece pensionarul d-lui Vlădoianu nu poate să închieteze pe Menelik, care câştigă suficient de uşor.

5. *Premiul Belote.* — Marche en avant şi Sfârlează îşi iau un bun avans asupra lui Peldas şi Bairam, în timp ce Franco Girl încheie plutonul. In linia dreaptă Peldas se aliniază celor doi fruntaşi şi lupta dintre Radu Cristea, Florescu şi Crişan se termină astfel cum normal trebuia să se termine. A câştigat de un cap Marche en avant.

6. *Premiul Conaş.* — Farmec şi Răvaş sunt cei cari iau conducerea talonaţi de Carmen şi Kasandra. In linia dreaptă Răvaş încearcă să depăşească pe Farmec, nereuşind să-l apropie decât la o lungime. A treia Kasandra.

REZULTATUL TECHNIC

BANEASA — ZIUA V-a — Joi 28 Aprilie 1938

(TEREN BUN)

1. Pr. BOHEME — Vânzare — 1500 metri (P. V.)
(3:32), 20.000, 4.000, 2.000, 1.000 lei

1	Ştefania	53½	Tănase	28	41	Câştigat
2	Bagdad	49	Crişan N.	272	141	— gât —
3	Martor	57½	Cristea R.	20	19	sc. cap 1½
4	Marina	50½	Nicodim N.	136	107	lungime
	Invers	57	Gill Jean	84	61	
	Orz	53	Csöletter	54	58	Durata 1'35

Ştefania (Santorb şi Ştefania), aparţine d-lui **M. Antonescu.**
Pariu mtual: Tribună 28, 22, 57. Peluză 41, 22, 52.

2. Pr. EOLE — Welt.-h'cap — 1700 metri (P. N.)
(4:02), 25.000, 5.000, 2.500, 1.200 lei

1	Credinţa	57	Cristea R.	32	38	Câştigat
2	Puişor	49	Logofătu	56	44	sc. cap—gât
3	Gluma	60½	Jean Gill	17	17	— 3 lungimi
4	Cărăbuş	52½	Mullot M.	43	50	Durata 1'55

Credinţa (Blue Boy şi Clarisse) aparţine d-nei **S. Gabens.**
Pariu mutual: Tribună 32, 18, 21. Peluză 38, 16, 16.

3. Pr. FLAUT — Handicap — 1500 metri (P. V.)
(4:30) 25.000, 5.000, 2.500, 1.200 lei

1	Sukoro	62	Vincent R.	32	40	
2	Răzor	57½	Gill Jean	96	75	
3	Corina	47	Crişan	105	71	Câştigat
4	Băbuca	51½	Logofătu	95	107	gât — 2½—
	Bondar	61	Mullot M.	35	40	1 lungime
	Li	59½	Horvath	135	121	
	Aluna	56½	Cristea R.	76	75	
	Loti	58½	Cucu A.	119	82	Durata 1'34
	Zori de Zi II	48½	Kaszian	1401	869	
	Marmara	49½	Gosztony	144	117	

Sukoro (Santorb şi Suryákumari) aparţine d-lor **A. şi E. Rieber.**
Pariu mutual: Tribună 32, 24, 27, 22. Peluză 40, 21, 21, 24.

4. Pr. COPILA — 2200 metri (P. V.)
(4:57) 25.000, 5.000, 2.500, 1.200 lei

1	Menelik	62½	Cristea R.	19	19	Câştigat
2	Frunză	42½	Crişan	32	29	1 — 3/4 — 2
3	Drapel	44	Urdăreanu	57	70	lungimi
4	M. Manole	47	Kaszian	68	60	
	Lăpuşneanca	41	Tănase	82	110	Durata 2'30

Menelik (Hari János II şi Ma Belle) aparţine d-lui **Căpit. G. Maxim.**
Pariu mutual: Tribună 19, 10, 10. Peluză 19, 13, 16.

5. Pr. BELOTE — Mixtă — 1600 metri (P. V.)
(5:28) 25.000, 5.000, 2.500, 1.200 lei

1	M. en avant	60½	Cristea R.	15	13	Câştigat
2	Sfârlează	34	Florescu	255	213	cap — sc cap
3	Peldas	48	Crişan N.	31	45	— sc.cap
4	Bairam	59	Direr G.	15	13	
	Favoritul meu	46	Huţuleag	69	64	Durata
	Franco Girl	39	Nicodim N.	288	202	1'39 4/5
	Pok	52	Tănase	142	158	

Marche en avant (Hari János II şi Moonlight) aparţine **Hergheliei Cislău.**
Pariu mutual: Tribună 15, 13, 26. Peluză 13, 17, 51.

6. Pr. COCONAŞ — Handicap — 1600 metri (P. N.)
(6:00') 30.000, 6.000, 3.000, 1.500 lei

1	Farmec	44½	Huţuleag	21	21	Câştigat
2	Răvaş	59	Cristea R.	36	33	1 — 1½ — 2
3	Kasandra	55	Vincent R.	38	51	lungimi
4	Costinel	40	Tănase	718	517	
	Carmen	51½	Cucu Ar.	101	73	Durata 1'46
	Răstel	55	Garner G.	71	55	

Farmec (Favara şi Fărâmiţa) aparţine **Hergheliei Scrovişte.**
Pariu mutual: Tribună 21, 12, 16. Peluză 21, 15, 16.

DECLARAREA PARTANŢILOR

S'a încuibat în firea câtorva antrenori — din fericire numai câţiva — sistemul inducerei în eroare a presei în ceeace priveşte declararea partanţilor.

Nu mai departe de cât eri am avut de înregistrat asemenea cazuri. Acelea ale lui Bagdad, Cărăbuş şi Peldas declaraţi Miercuri dimineaţa, la antrenament, drept nepartanţi şi cari totuşi au luat startul.

Invers a fost anunţat că va participa în a doua alergare pentru ca finalmente să ia parte în prima.

Jockeyi declaraţi iniţial sunt deasemeni schimbaţi după aceia.

Este o stare de fapt care nu mai poate să dureze.

Această înşelăciune dezavantajează în prim rând presa care înţelege să-şi informeze cititorii cât se poate mai precis.

Ori, cititorii de curse sunt tocmai cei cari susţin existenţa instituţiei şi pe cea a câtorva nărăviţi pe cari ne reţinem să-i numim.

Se aduce deasemeni un serios prejudiciu jocului în oraş şi pariului austriac deoarece până la ora anunţărei oficiale a partanţilor mulţi jucători şi-au fixat preferinţele pe baza cailor arătaţi partanţi de ziarele de specialitate.

Orice schimbare căşunează jocului şi aruncă o lumină deconvenabilă asupra presei căreia i s'ar reproşa — pe nedrept —că nu este îngrijită.

Trebueşte curmat acest rău şi adresăm un apel conducătorilor societăţilor de galop cerându-le să caute soluţionarea acestei probleme.

Ştim că totdeauna apelurile presei au găsit ecou în sânul conducerei comitetelor de curse. Deaceia propunem aplicarea sistemului adoptat la trap, adică anunţarea obligatorie a partanţilor în preziua reuniunei de curse până la ora 4. Iar numai caii cari nu mai aleargă să poată fi retraşi în ziua cursei până la ora 10 dimineaţa.

Este o soluţie ca oricare alta. Orice alta însă va fi bine venită dacă va putea înfrâna aceste „găinării" cari nu-şi găsesc sensul în sportul nobil englez.

Favoritul PASCH a câştigat cele „Două mii de guinee"

Prima alergare engleză clasică de galop „Două mii de guinee" s'a desfăşurat eri pe hipodromul dela Newmarket.

Această probă premergătoare Derbyului, alocată cu 1½ milioane lei, se adresa armăsarilor de trei ani, din cari o parte debutau chiar.

Distanţa cursei a fost de 1600 metri (corespunzătoarea parcursului premiului Al. Marghiloman dela noi).

Alergarea a revenit favoritului PASCH al d-lui H. E. Morriss care a învins pe Scottish Union, Mirza II şi Portmarnock.

Invingătorul descinde din Blandford şi Pasca. A fost încălecat de campionul jockeylor din Anglia, Gordon Richards.

Beetingul final instalase favorit pe armăsarul d-lui Morriss care a plecat la 5/2.

IATA REZULTATUL TEHNIC

1. Pasch (G. Richards) 57¼.
2. Scottish Union (B. Carsalke) 57¼.
3. Mirza II (H. Wragg) 57¼.
4. Portmarnock (P. Beasley) 57¼.

Cotele: 5/2, 9/1, 7/1, 4/1.

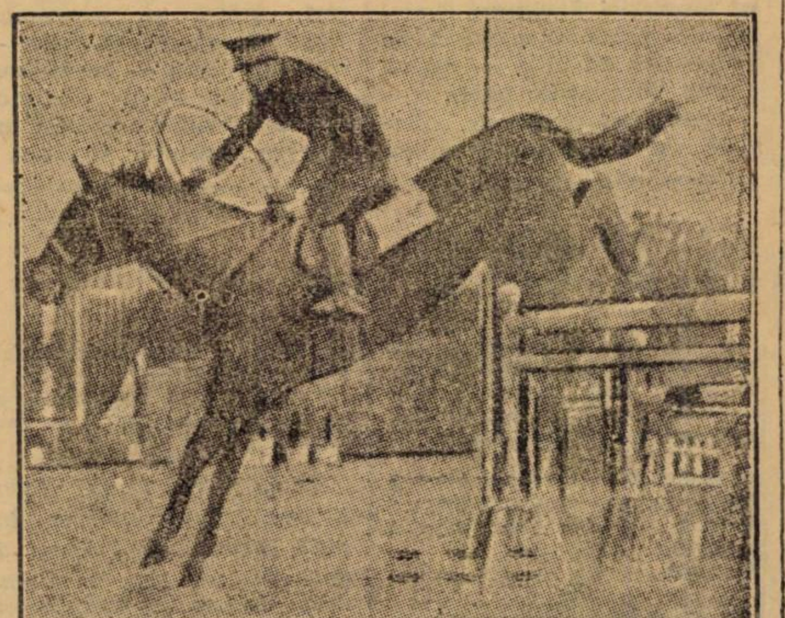

Locotenentul T. Tudoran sărind cu armăsarul PIR un obstacol din „Premiul Oraşului Nisa"

Comentariile presei franceze

asupra succesului Căp. Tudoran

— L'Eclaireur de Nice et du Sud-Est —

Cea m[illegible] importantă probă din cadrul c[illegible]oncursului hipic de la Nisa e[illegible]te în fiecare an „LE GRAND [illegible] PRIX DE LA VILLE DE [illegible]ICE". Această invidiată cu[illegible]pă, care se va adjudeca de[illegible]finitiv călăreţului care o va [illegible] câştiga de două ori în patru [illegible]ani, a fost şi în acest an „clo[illegible]u"-ul concursului.

Pe un defic[illegible]il parcurs măsurând 820 met[illegible]ri şi presărat cu 15 obstacole, [illegible] doui concurenţi au reuşit să [illegible]se impună atenţiei generale: Locotenentul Polonez SKULICZ şi locotenentul Român T. TUDORAN.

Primul care a atacat parcursul a fost locotenentul T. Tudoran. Redăm mai jos cuvintele în care cronicarul ziarului „L'Eclaireur de Nice et du Sud-Est" redă desfăşurarea probei:

„Primul parcurs efectuat fără greşeală este acel executat de românul T. Tudoran, încălecând armăsarul Pir. Locotenentul român care în trecut a recoltat două strălucite biruinţi şi este acum călăreţul cel mai bine cotat, a acoperit distanţa cu o rară precizie şi în plină viteză. Prin frumoasa lui performanţă a făcut să fâlfâe drapelul român pe catargul victoriei.

Singurul care a reuşit să depăşească performanţa călăreţului român a fost locotenentul polon Skulicz".

Acesta a parcurs distanţa cu aceiaşi precizie însă cu 3 secunde mai iute de cât locot. Tudoran.

Rezultatul final a fost:

1. Locot. Skulicz (Polonia) 1'45" 0 greşeli 0 puncte.
2. Locot. Tudoran (România) 1'48" 0 greşeli 0 puncte.
3. Căpitan Lewis (Irlanda) 1'49" 0 greşeli 0 puncte.
4. Căpitan Eyoub Eundju (Turcia) 1'54" 0 greşeli 0 puncte.
5. Locot. Saïm Polatkan (Turcia) 1'55" 0 greşeli 0 puncte.
6. Căpitan Ahern (Irlanda) 1'44" 4 greşeli 4 puncte.
7. Căp. Komorowsky (Polonia) 1.44" 2/5 4 greşeli 4 puncte.
16. Loc. Purcherea (România) 2'01 7+0,25 greşeli 7,25 puncte.
25. Căp. Apostol (România) 1'52" 8 greşeli, 8 puncte.

PREMIUL MONACO

Aceasta a fost prima probă a celei de a doua zi a concursului. Parcursul comportă 500 metri presăraţi cu 6 obstacole formate din bare dubie având o înălţime de 1,50 m. şi foarte apropiate unele de altele.

Rigorile parcursului au fost resimţite de toţi cei 28 concurenţi, căci niciunul n'a reuşit să-l absolve fără greşală. Cei cari s'au remarcat — şi din nou remarca este făcută de cronicarul susnumitului ziar — au fost: locot Tudoran (România) locot. Stack (Irlanda) căp. Komorowski (Polonia) şi soc. Burine (Olanda).

Clasamentul final a fost:

1. (ex. aequo) Loc. de Bruine (Olanda) 0 greşeli.
1. (ex. aequo) Loc. T. Tudoran (România) 0 greşeli.
3. Loc. Beltrao (Portugalia) 4 greşeli.
4. Loc. de Roches de Chassay (Franţa) 7 greşeli.

D. M. Odet[illegible], ajutor de primar, remite locotenentului polonez Skulicz Cupa [illegible] oraşului Nisa. Dela stânga la dreapta: d. M. Odet, locot. Skulic[illegible] şi locot T. Tudoran

Generalul PETIET preşedintele juriului tehnic

Ajuns la 313.202 lei jocul austriac a fost câştigat de 49 persoane

După cum [illegible]am prevăzut în avant-cronica noastră de eri, jocul austriac s'a bucurat de un mare succ[illegible]es eri la Băneasa.

Incep[illegible] cu [illegible]70.758 lei jocul s'a ridicat l[illegible]a suma de 313.202 lei astfel c[illegible]'a jucat eri 203.520 lei c[illegible] eri 142.464 lei reprezentând cota de 70% s'au adăogat mizei iniţiale. S'au jucat de[illegible]ci 10.176 de buletine.

Pariul a fost câştigat de 49 de persoane cari au indicat în ultima cursă pe Farmec.

Numai victoria lui Costinel ar fi închis jocul, toţi ceilalţi concurenţi ai ultimei alergări figurând pe buletinele rămase valabile la această cursă.

Fericiţii câştigători primesc astfel câte 6398 lei pentru 20.

De peste hotare...

Franţa

Alaltăeri s[illegible] alergat la Tremblay pr[illegible] Edgard Gillois, 50.000 franci, 3800 metri, o cursă deschisă cailor de patru ani. La start s'au prezentat şapte concurenţi grajdul Baronului Eduard de Rothschild fiind puternic reprezentat de iapa Tonnelle şi armăsarul Chinchilla. Cei doi pensionari ai antrenorului Lucien Robert au plecat [illegible]voriţii probei, preferată fiind Tonnelle. După luptă victoria a revenit grajdului, nu însă prin Tonnelle ci prin CHINCHILLA care a reuşit, după ce a condus alergarea, să păstreze un scurt cap asupra armăsarului Samy al d-lui M. P. Moulines. A treia la 2 lungimi s'a plasat Tonnelle. Invingătorul a fost încălecat de P. Villecourt.

La mutual grajdul a raportat 13 franci pentru 10 la câştigător. La plase s'au plătit: 34, 34 pentru 10.

Mâine la Băneasa - Trap

Monte şi partanţi probabili

—ZIUA XXXII-a -Sâmbătă 30 Aprilie 1938—

I. PR. GUARDIAN TRUST
1700 metri—Condiţie—13.000 lei

Dacia	1700	0
Elena	1700	0
Jenny	1700	0
Peter Volo	1700	Cerkasoff
Lin	1700	D. Barna
Diadia Lui	1720	D. Dobrescu
Flăcău	1720	F. Voronin
Dâmb	1720	Podoleacov
Tais	1720	I. Zabelin
Va-ta	1720	Drăgotescu
Desiş	1720	G. Ghinea
Zenit	1740	Andreyevsky
Crăiasa	1740	?
Cavaler	1760	N. Ionescu
Hollo	1760	M. Pavlic
Furor	1780	0
Vrăjitor	1780	0
Ostaş	1820	N. Gaidaev
Winsome Jos.	1880	0

II. PR. GUSTAV — 1600 m.
Condiţie — 11.500 lei

Petruş	1660	P. Borisiac
Winsome Jos.	1660	N. Cerkasoff
Spie	1680	0
Dorka	1680	0
Ezer Jó	1680	M. Pavlic
Belşug	1680	I. Szabo
Luna	1700	0
Josedale Marg	1700	L. Grünwald
Avanti III	1720	0
Ciclop	1720	Slobozenco
Mura II	1720	0
Bruma II	1760	Komarniţki

III. PR. GLAŞATAI — 1700 m.
Handicap — 180.00 lei

Lin	1700	0
Dâmb	1700	0
Florita	1700	Drăgotescu
Geisha	1700	Andreyevsky
Zenit	1700	0
Beţiv	1700	I. Crotenco
Dudu Gordon	1700	N. Gaidaev
Arvuna	1720	G. Crainic
Extra	1720	M. Pavlic
Fudul	1740	0
Mohor	1740	I. Szabo
Nataşa	1740	N. Cerkasoff
Ghimp	1780	Slobozenco
Vântişor	1820	0

IV. PR. GACSINA — 1700 metri
Grupa F — 14.500 lei

Hercegnö	1700	M. Pavlic
Wodka	1700	N. Cerkasoff
Stuf	1700	I. Szabo
Amzel	1700	0
Talaz	1700	C. Dumitresc
Pleava	1700	A. Bota
Guardian Girl	1700	?
Ieroşca II	1700	Slobozenco

V. PR. GLORIA — 2200 metri
Handicap — 27.000 lei

Curier	2200	G. Ghinea
Pacahantos	2200	I. Crotenco
Pandur	2220	N. Cerkasoff
Cupidon	2240	?
Havana	2240	Andreyevsky
Ben Hur	2240	T. Tassopol
Szelvesz	2260	0
Kanada	2280	N. Gaidaev
Blondella	2280	T. Marcu
Valentio	2280	G. Crainic
Joppa Hannov	2300	0
Naplopo	2300	D. Dobrescu
Champion	2300	N. Ionescu
Gretelbub	2320	A. Bota

VI. PR. GROAZNIC — 2100 m.
Record — 14.500 lei

Sorana	2120	I. Zabelin
Jarvis	2120	N. Cerkasoff
Pacahantos	2140	0
Pock	2140	G. Crainic
Coconaş	2180	?
Gruia	2180	Andreyevsky
Joppa Hannov	2200	0
Pleava	2200	0
Viziru	2200	D. Dobrescu
Trixie	2260	0

VIII. — PR. GIPSEY CONSTANTINE — 1700 mteri
Handicap — 14.500 lei

Du-te	1700	0
Friederike	1700	G. Crainic
V. Ţiganilor	1700	L. Grünwald
Peceora	1700	I. Szabo
Oswalda	1720	0
Hercegnö	1720	0
Rugina	1720	?
Edith	1720	I. Crotenco
Guardian Girl	1720	?
Giuditta	1720	Tr. Marcu
Dorita Mea	1740	S. Corol
Wodka	1740	0
Rosalinde	1740	0
Amsel	1740	M. Pavlic
Talaz	1740	0
Prinţ	1740	T. Tassopol
Primrose	1760	?

Florica II	1760	0
Florenţa	1760	0
Fama	1760	St. I. Bordei
Bajadere	1820	0

VIII. PR. GENERAL HANOVER
1600 metri — Cond. — 18.000 lei

Petruş	1640	0
Vântişor	1660	S. Corol
Ezer Jó	1660	0
Belşug	1680	0
Kitty Clair	1700	I. Matak
Oszlany	1760	N. Gaidaev
Quaramba	1760	N. Cerkasoff
Bajadere	1780	I. Crotenco
Voraus	1800	0

IX. PR. GRANAT — 1700 metri
Record — 11.500 lei

Balta	1700	N. Gaidaev
Domnica	1720	D. Dobrescu
Bunel	1720	0
Elixir	1720	0
Makrele	1720	0
Mura II	1720	Tr. Marcu
Champion jr.	1720	0
Du-te	1740	I. Crotenco
V. Ţiganilor	1740	L. Grünwald
Peceora	1740	0
Sonia Worthy	1740	0
Catinca	1740	G. Ghinea
Pacahantos	1740	0
Peter Worthy	1740	0
Benito H. P.	1740	V. Vârlan
Ciclop	1740	0
Vâlcea	1740	0
Pock	1760	0
Ducesa	1760	T. Tassopol
Dolly Worthy	1760	S. Corol
Cupidon	1780	?
Havana	1780	0
Ninon	1800	0

BĂNEASA

Program definitiv

ZIUA VI-a — Duminică 1 Mai 1938

1. Pr. DRAC — 1300 m.
20.000 lei

Furtuna (75.000)	50½
Nataşa (25.000)	51
Avanti (45.000)	58
Marina (25.000)	50½
Peldas (35.000)	53
Apolo (15.000)	40
Orz (25.000)	49
Belea II (45.000)	53
Goldan (75.000)	59

2. Pr. SATRAP — 1600 m.
W-h'cap — 25.000 lei
— Repriza I-a —

Madrigal	62
Weekend	59½
Pok	59
Bairam	58½
Tuluţa	57½
Hop şi eu	57
Parabola	56½
Răstel	56
Onuţa	55
Biribi	55
Princier	54½
Aghiuţă	53
Amaranthe	52
Moft	52
Nuc	52
Korvin	51½
Afurisit	50½
Boshko	50

3. Pr. SATNAP — 1600 m.
W-h'cap — 25.000 lei
— Repriza II-a —

Acacia	63
Răscoala	61½
Credinţa	60½
Favoritul meu	60
Goblin	59
Naum	58
Marcella	57
Lăcusta	56½
Bombi	56½
Orz	56½
Sanda	56
Cărăbuş	55½
Jessica	55
Furtuna	53
Titirez	49½
Licuriel	47½
Lulu	47
Ciurlan	46½
Mayar	45

4. — PR. AL. MARGHILOMAN
150.000 LEI — 1600 METRI

Răzor	58
Brânceni	58
Getta	56½
Stop	58
Cătălin	58
Corsar	58
Dornic	58
Magnat	58
Răsfăţat	58
Don Alberto	58
Hazliu	58
Oştean	58
Frunză	56½

5. Pr. TOIAG — 1800 metri
60.000 lei

Stop	46½
Codru	60
Ostaş	56½
Très Pratique	56½
Princier	47
Şerban	60½

6. Pr. FULGER — 1000 m.
35.000 lei

Avanti	59
Bairam	59
Glumeţ	54
Vişina	48½
Weekend	59½
Belea II	55½
Bard	54
Monette III	58½

7. Pr. BOU JELOUD — 2400 m
Handicap — 35.000 lei

Şerban	64
Codru	64
Luţa	62½
Rubin	62
Ostaş	60½
Madrigal	58
Hop şi eu	54
Ghiauroaica	45½
Obor	45½

INFORMAŢIUNI

❖ Astăzi *se fac la Secretariatul S.N.I.C., înscrierile pentru alergările de trap de Miercuri 4 Mai dela Floreasca.*

❖ *La Secretariatul Jockey-Clubului* se fac astăzi înscrieri pentru alergările zilei a VII-a dela Băneasa de Joi 5 Mai.

❖ *Voraus, Peceora şi Avanti III* ai d-nei A. Ionescu, au schimbat antrenamentul, trecând sub îngrijirea lui L. Grünwald.

❖ *Rota* a născut un mânz din General Hanover.

Iapa va fi prezentată lui Decission.

❖ *Dorit* va fi adus la Bucureşti şi va intra în antrenament la G. Gram.

❖ *Lulu*, iapa de 4 ani din Badea Petre şi Liuliuşa, proprietatea d-lui L. Rousso a sosit în antrenament la Crotenco.

❖ ERI S'AU PLATIT LA EVENT, la Băneasa:

Credinţa — Sukoro 138
Sukoro — Farmec 77

❖ *Ştefania*, scoasă în vânzare pentru 40.000 lei, după victoria din premiul Bohème, negăsind cumpărători, a rămas proprietarului.

❖ *Cr. Setescu* a fost amendat de Comisarii alergărilor cu 2.000 lei pentrucă a lovit un jockeu în incinta tribunelor.

AUTOMOBILISM

JOHN COBB va ataca, în August, recordul mondial de viteză absolută

Cel mai temut adversar a lui Malcolm Campbell şi-a construit un bolid cu totul deosebit

Malcolm Campbell, omul care la volanul unui vehicul cu tracţiune mecanică a reuşit să treacă peste 500 km. pe oră, recordul mondial de viteză absolută, şi-a manifestat acum câtva timp, intenţia de a abandona automobilismul spre a se dedica bărcilor cu motor.

Desigur că, această declaraţie conţine mult platonism, întrucât este imposibil de crezut că Malcolm Campbell va rezista tentaţiei de a face o nouă încercare, în cazul când adversarul şi compatriotul său John Cobb va isbuti să-l înlocuiască în fruntea tablouiui de onoare.

Deasemenea, pare curioasă declaraţia recordmanului mondial, atâta timp cât el a acceptat amabila hotărâre a americanilor de a-i ţine la dispoziţie, fundul lacului sărat Utah.

Deci, impresia noastră este, nu că Malcolm Campbell se va retrage ci că, abia acum, va începe adevărata luptă pentru realizarea celei mai mari viteze terestre.

JOHN COBB S'A INARMAT BINE

Bolidul cu care John Cobb intenţionează să atace recordul lui Campbell, este o capo de-operă a technicei moderne.

La construirea lui s'a ţinut seama de câţiva factori cari să colaboreze strâns în vederea unei depline reuşite.

Când Cobb se va aşeza la volanul bolidului său va fi ...ocmai ca şi când ar fi în... în vârful unei săgeţi.

...RTEA MOTRICE

...i Cobb are două ...primate, cu ...at cilindri, motoarele fiind dispuse în pieziş, în lungul unui cadru făcut din ţeavă. motoare de avion Napier-Motorul din faţă acţionează roţile din spate şi cel din spate, pe cele din faţă.

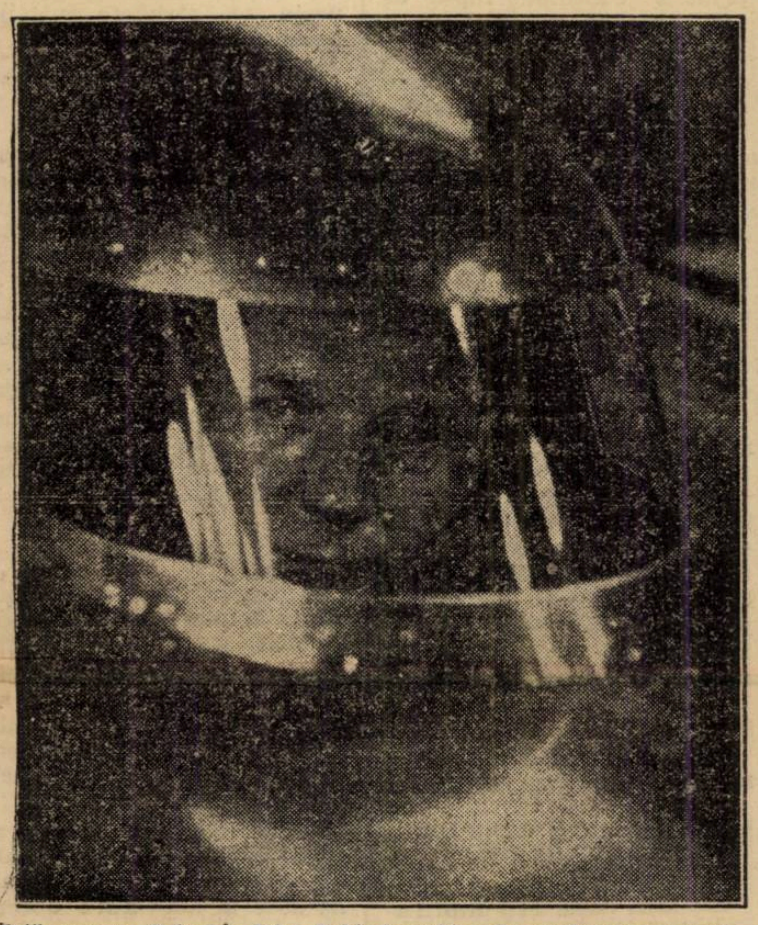

Iată cum va fi închis John Cobb în cabina de conducere a supermaşinei sale.

Toate roţile sunt motrice iar suspensia lor este asigurată prin arcuri spirale. Roţile din faţă sunt independente una faţă de cealaltă.

Distanţa între roţile din faţă este de 1 m. 60, iar între cele dinapoi ea este numai de un metru.

CAUCIUCURILE

Contrar aşteptărilor, bolidul lui John Cobb va fi echipat cu cauciucuri uşoare şi cu camere subţiri spre a putea rezista forţei centrifuge. Ele au fost astfel calculate încât bolidul să nu ceară decât 4 roţi, nu şase cum s'a crezut la început.

RACIREA

Trăsura cu care John Cobb crede că va depăşi larg, 500 km. pe oră, nu are radiator. Motoarele vor fi răcite cu ajutorul unui tanc de 100 litri care conţine, într'un compartiment separat, câteva mii de mici bioculeţe de ghiaţă.

REZERVOARELE

Pentru combustibil, constructorul a prevăzut două rezervoare. Unul de 25 litri pentru benzină şi unul de 20 litri pentru ulei.

Conţinutul rezervorului de benzină este suficient pentru acoperirea unei distanţe de 25 km., adică tocmai atât cât este necesar pentru consumarea tentativei.

Deci, contrar aşteptărilor, cele două motoare nu vor „înghiţi" decât 100 litri la suta de kilometri.

CARACTERISTICE

Din motive aerodinamice, constructorul Railton a desemnat întâi forma scheletului şi a caroseriei şi apoi a montat motorul şi celelalte organe.

Caroseria acoperă întregul echipaj, întocmai ca o carapace, ea ridicându-se şi montându-se în întregime, astfel că înlocuirea sau demontarea unei roţi necesită ridicarea (demontarea) întregei carapace.

Cabina pilotului, un fel de turelă de submarin, se află situată exact deasupra axei roţilor din faţă.

Din această turelă el are o vizibilitate perfectă, în toate direcţiile.

Intreaga maşină este neobişnuit de uşoară. Cântăreşte mai puţin de două tone, adică ceva mai mult decât o limuzină obişnuită.

MULT OPTIMISM IN TABARA LUI COBB

Probele la banc, făcute până în prezent cu cele două motoare ale bolidului construit de Railton, au dat rezultate excelente.

Constructorul trăsurei este foarte optimist în ce priveşte reuşita tentativei şi socoteşte că John Cobb va putea realiza o viteză orară de 550 km.

Pilotul, la rândul lui, îşi pune toate speranţele în cunoştinţele constructorului şi este convins că, în August, când va avea loc încercarea de doborâre a recordului deţinut de Malcolm Campbell, acesta va trebui să se resemneze cu titlul de fost deţinător al recordului.

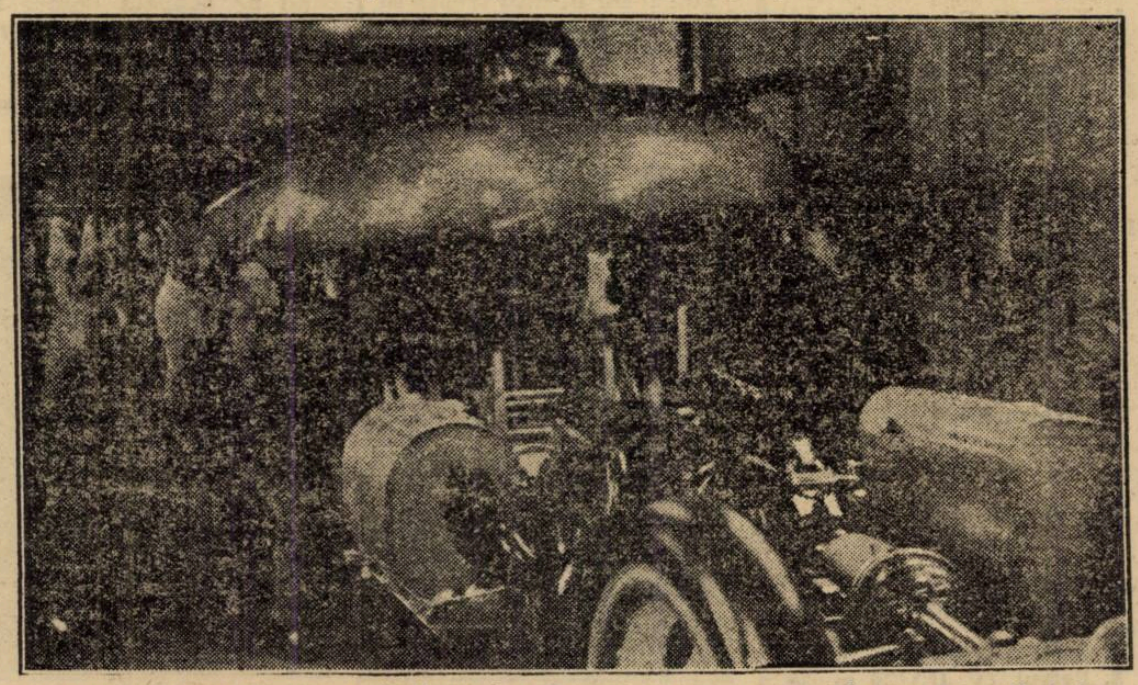

Caroseria aerodinamică acoperă toată maşina. De-aceea, pentru orice schimbare de roată, trebue ridicată toată caroseria.

Moore şi Cann

învingători la Donington

Sezonul motociclist al Angliei s'a inaugurat cu clasica întrecere de viteză care se aleargă anual pe circuitul Donington Park din apropierea oraşului Leicester.

Deschiderea s'a făcut prin alergarea deschisă maşinilor de 350 cmc., victoria revenind lui Moore (Norton), urmat de Stanley Woods (Velocette).

Proba categoriei de 250 cmc. a corespuns unui triumf anglo-italian, primul loc la sosire fiind ocupat de Cann, pe Guzzi. S'au clasat, în ordine: Ginger Wood (Excelsior) şi Booker (Royal Enfield).

In categoria motocicletelor de 500 cmc., Moore pilotând un Norton, a repurtat o altă victorie.

Cursa pe kilometrul cu start şi sosire pe loc se va disputa DUMINICA

Ameninţată cu amânarea, sau chiar cu anularea, din cauză că automobiliştii noştri nu au înţeles să dea cuvenitul concurs A. C. R. R.-ului, cursa de viteză pe kilometrul cu plecare şi sosire pe loc se va desfăşura, totuşi, Duminică dimineaţa.

Organizarea ei a devenit posibilă datorită faptului că, în cursul zilei de eri, s'a completat numărul de 10 înscrişi.

Şi-au mai prezentat adeziunile în cursul zilei de eri, d-nii: Eugen Titeanu şi Jean Calcianu, astfel că lista participanţilor are, acum, următoarea înfăţişare:

CATEGORIA CURSE
Petre Cristea, X.
Eugen Titeanu, Aero.

CATEGORIA SPORT
Petre Cristea, X.
Titu Manicatide, Fiat.
A. G. G. de Chastelain, B. M. V.
R. Weimberg, Nash.
R. Weimberg, Ford.
Renato Ferrero, Ford.
Ing. Jean Calcianu, Hotchkiss.
Eugen Titeanu, Aero.

Pe circuitul dela Eilenriede

toate recordurile au fost bătute

Cursele motocicliste desfăşurate pe circuitul Eilenriede (Hanovra), au atras câteva sute de mii spectatori.

Proba deschisă categoriei de 350 cmc. a prilejuit cea mai atractivă dispută. Fleischmann (N. S. U.), campionul anului trecut, a condus timp de 288 km., urmat foarte aproape de englezul Thomas şi germanul Winkler.

Pe ultimii 12 km., după ce a depăşit pe Thomas, Winkler s'a angajat într'un furibund duel cu Fleischmann, asupra căruia a reuşit, în cele din urmă, să ia un mic avantaj.

REZULTATELE TECHNICE

Categoria 350 cmc.

1. Winkler (D. K. W.), a parcurs distanţa cu o iuţeală mijlocie de 118 km. pe oră; vechiul record: 110 km. pe oră; 2. Fleischmann (N. S. U.); 3. Wunsche.

Categoria 250 cmc.

1. Kluge (D. K. W.), cu o medie de 117 km.; vechiul record: 102 km. 500; 2. Petruschke, la 2 tururi.

Categoria 500 cmc.

1. Meier (B. M. W.), în 2 ore 14 min. 58 sec., cu o medie de 128 km. 100 pe oră (cel mai bun timp al zilei); vechiul record: 125 km. 500; 2. Gall (B. M. W.), 2 ore 15 min. 29 sec.; 3. Herz, la 5 tururi.

ATLETISM

Liga de atletism din Bucovina are un bogat program pentru noul sezon

Liga de atletism Bucovina de sub conducerea d-lui Nichifor Modest, şi-a alcătuit programul de activitate pentru noul sezon. Iată-l:

8 Mai 1938: Cross pe distanţa de 2500 metri, Dominic, prefectura judeţului, pentru cupa Gheorghe Vântu.

14 şi 15 Mai: campionatele inter şcolare în Cernăuţi, Rădăuţi, Suceava, Storojineţ, Câmpulung, Siret, Hotin, Dorohoiu, Botoşani probe: 100 metri, 300 metri, 1000 metri, 3000 metri. Aruncarea discului, suliţei, greutăţii. Săritura în lungime, înălţime cu prăjina. Stafeta 4X100 metri.

21 şi 22 Mai: campionatele interşcolare regionale ale Bucovinei la Cernăuţi cu participarea a câte doi atleţi elevi de probă ale liceelor arătate la punctul 2 pentru cupa inspector şcolar Filaret Dobos.

28 şi 29 Mai: concursurile inspectoratului premilitar din Cernăuţi pe subcentre la probele 100 metri şi 1000 metri. Stafeta 4×100 metri, 4×200 metri. Aruncarea discului, lancie, greutăţi şi grenade. Săritura în înălţime şi lungime.

4 şi 5 Iunie: concursuri regionale de cupă feminine pentru cupa doamne:

1) „Elena Vântu": categoria 1, probele 60 metri, 100 metri, ştafeta 4×60 metri, săritura în lungime şi înălţime. Aruncarea suliţii, greutăţii şi discului.

Categoria II: probele 80 metri, 200 metri, 4×100 metri. Aruncările şi săriturile de la categoria I.

2) Campionatul regional de pentatlon: seniori: săritura în lungime, aruncarea suliţii, 200 m. plat, aruncarea discului şi 1500 m.

8 Iunie: concursuri cu cele mai bune elemente din regiune pentru demonstrarea atletismului. Probe: domni: stafeta olimpică 800×400×200×100, 110 metri garduri, 3000 m.; aruncarea discului, suliţei, săritura cu prăjina. Doamne, stafeta 4×100 m., aruncarea discului, suliţei şi

11 şi 12 Iunie: campionatele feminine. Probele: 600 m., 100 m., 200 m., 4×100 m., aruncrea discului, suliţei şi greutăţii, săritura în lungime şi înălţime.

25 şi 26 Iunie campionate regionale de seniori: probele: 100 m., 200 m., 400 m., 800 m., 1500 m., 10.000 m., 110 m. garduri, 400 m. garduri, 4×111 m., 4×400 m., aruncarea discului elenic, suliţei şi greutăţii, săriturile în lungime, înălţime cu prăjina, triplu salt.

29 Iunie: stafeta în oraş pentru cupa „Sft. Petru" a 9×400 m. pe distanţa gara, grădina publică, piaţa Unirii.

La aceste concursuri sunt admişi atleţii grupărilor afiliate la F. R. A. din Bucovina.

Primul concurs de pistă al sezonului

Duminică dimineaţa pe stadionul A. N. E. F. se va ţine primul concurs atletic al sezonului pe pistă, în organizarea ligei de atletism Muntenia. Concursul este împărţit pe categorii: I, II şi a III făcute în urma rezultatelor de anul trecut.

Credem că această formulă este bună deoarece se dă posibilitate tinerelor elemente, să se afirme.

Concursul de Duminică, va începe la ora 9 precis şi constă din următoarele probe: 100 m. plat, 200 m., 400 m., 800 m., 1500 m., 3000 m., 5000 m., 110 m. garduri, săritura în lungime, săritura în înălţime, aruncarea suliţei, aruncarea greutăţii, aruncarea discului, etc.

JURIUL CONCURSULUI

Directorul reuniunii: I. C. Petrescu.

Judecător la sosire: I. C. Petrescu.

Cronometrori: Al. Ianculescu, Th. Popovici, Mathias, V. Braidu, prof. Duţescu şi Al. Lupan.

Starteri: C. Hârjeu, E. Bran.

Comisari de sărituri: V. Manolescu şi M. Fanella.

Comisari la aruncări: C. Iordănescu şi V. Trestioreanu.

Secretarul concursului: Ioan Paraschivescu.

INSTRUCŢIUNI

Toţi d-nii oficiali trebue să fie prezenţi pe teren, la ora 8,30. Deasemeni, concurenţii.

Juniorii Viforului, mai buni ca şcolarii din Deva

Şcolarii din Deva, sub conducerea d-lui profesor Aslău, veniţi la Tinerimea Română, s'au întâlnit într'un concurs atletic cu juniorii Viforului Dacia. la care au fost invitaţi şi cei ai Venusului şi ai Victoriei.

Concursul s'a bucurat de succes, şcolarii din Deva dovedind calităţi şi reuşind să facă o figură foarte frumoasă.

Organizarea technică a fost pusă la punct de d-nii Dodo Popovici şi König.

REZULTATELE TECHNICE

Iată rezultatele complete ale concursului, care a revenit Viforiştilor:

110 m. GARDURI

1. Samson (V. D.) 18 s. 8.
2. Şerbacov (V. D.) 19 s. 0.
3. Blak (V. D.) 19 s. 3.

GREUTATE (5 kgr.)

1. Fărcăşan (Deva)) 13 m. 43.
1. Guşacov (V. D.) 11 m. 62.
3. Cristorian (V. D.) 11 m. 48.

100 m.

1. Drăgănescu (V.) 12 s. 2.
2. Bujacher (V.) 12 s. 3.
3. Stelorian (V. D.)
4. Gondoş (Deva).

INALŢIME

1. Yost (V. D.) 1 m. 60.
2. Petruţ (V. D.) 1 m. 55.
3. Subulescu (Deva) 1 m. 55.
4. Cseh (Deva) 1 m. 50.

800 m.

1. Bucşa (Deva) 2 m. 18 s. 3.
2. Hierl (V. D.) 2 m. 22 s. 5.
3. Ghika (V.) 2 m. 24 s. 6.
4. Oltean (V. D.).
Lapuşan h. c. 2 m. 13.

DISC (2 kgr.).

1. Romulus Popescu 37 m. 02.
2. Guşacov (V. D.) 29 m. 88.
3. Florea (Deva) 26 m. 34.
4. Fărcăşan (Deva) 24 m. 07.

LUNGIME

1. Yost (V. D.) 5 m. 96.
2. Cseh (Deva) 5 m. 46.
3. Subulescu (Deva) 5 m. 33.
4. Samson (V. D.) 5 m. 21.

1500 m.

1. Twardowski (Vict.) 5 m. 01 s. 6.
2. Dinescu (V. D.) 5 m. 04 s. 6.
3. Hierl (V. D.) 5 m. 05 s. 4.
4. Strothmann (V. D.)

300 m.

1. Stelorian (V. D.) 41 s. 0.
2. Popescu (V. D.) 41 s. 2.
3. Cosmănescu (V. D.) 42 s.
4. Şerbacov (V. D.)

SULIŢA

1. Fărcăşan (Deva) 40 m. 40.
2. Bujacher (V.) 40 m. 35.
3. Petruţ (V. D.) 39 m. 30.
4. Florea (Deva) 31 m. 74.

Rugby

Ce trebue să realizeze comisia de selecţie!

Cronicarul sportiv de mâine, ce s'ar strădui să întocmească o istorie a sportului românesc în toate ramurile de activitate, va consacra desigur un vast şi nu mai puţin interesant capitol rugby-ului autohton.

Şi nu exagerăm afirmând că rugby-ul în ţara noastră s'a caracterizat întotdeauna în ciuda tuturor greutăţilor, printr'o continuă luptă de afirmare.

Ar constitui o abatere dela adevăr, dacă nu am sublinia că s'au făcut diferite încercări, toate pornite cu scop constructiv, ţintind popularizarea sportului nostru cu balonul oval în marile masse ale tineretului.

Astfel, ne-au vizitat, până acum, echipe franceze, germane, italiene, dar din nefericire, nu s'a realizat nici măcar a mia parte din calculele ce scontau diriguitorii.

Mai mult, rugby-ul românesc a participat în ultimii ani la câteva competiţiuni internaţionale de mare calibru jucând în cadrul jocurilor olimpice dela Berlin şi nu mai departe decât acum doi ani la Paris, cu ocazia disputării turneului european!

Ce a câştigat rugby-ul autohton depe urma acestor deplasări?

Nici un rezultat, care să ne impună în faţa străinătei.

ORGANIZAREA CAMPIONATULUI EUROPEAN

De astă dată diriguitorii acestui domeniu sportiv, au avut o fericită inspiraţie, în clipa când au hotărît organizarea unui campionat european de rugby pe meleagurile ţării noastre.

Realizarea unui asemenea grandios eveniment merită toate elogiile cu atât mai mult că rugby-ul la noi este ignorat şi suntem siguri că evenimentul din Mai va însemna un mare pas pentru sportul cu balonul oval în România.

CE TREBUE SA REALIZEZE COMISIA DE SELECŢIE

Spuneam acum câteva zile, când ne ocupam despre felul cum trebue formată reprezentativa noastră, că omogenitatea trebue să constitue grija de căpetenie a selecţioneurilor.

Deasemeni, insistam asupra necesităţei ca în matchul cu Franţa să prezentăm o echipă alcătuită din jucătorii bine dotaţi fizicește.

Inainte de toate, se impune ca toţi jucătorii, reţinuţi în vederea campionatului european, să fie obligaţi de a urma cu strictețe antrenamentele.

In al doilea rând, trebuesc urmăriţi toţi jucătorii şi în special cei dela înaintare.

Selecţioneurii să încerce mai multe formule, de pildă pentru linia I: tŞefan Bârsan, Bolţeanu, Slobozianu, Kurtzbauer, Fântăneanu, Ştefan Ionescu, Gică Ionescu.

Pentru linia II-a, se poate încerca, deasemeni Blaşek, Budescu, Mateescu, Crivăţ.

Nu mai puţin linia III-a trebue să prezinte pentru comisia de selecţie, un compartiment, care trebue alcătuit cu multă chibzuinţă.

ATACUL

O deosebită atenţie, trebue să se acorde atacului. Acest compartiment are un rol predominant în jocul de rugby.

Comisia de selecţie să nu treacă cu vederea anumiţi jucători, cari, deşi tineri, pot suplini cu succes chiar cele mai consacrate vedete.

Să se insiste în special asupra coheziunei fără de care nu se poate concepe o linie de atac în adevărata accepţie a cuvântului.

Ar putea să se încerce pe aripi, formula Dinescu, Grigorescu, Ghica, Munteanu.

FUNDAŞUL: O PROBLEMA CE TREBUE REZOLVATA

Cine va juca în acest post? Iată o întrebare ce frământă în cel mai înalt grad toate cercurile rugby-stice dela noi.

Intr'adevăr, de câte ori a fost vorba despre alcătuirea vreunei echipe naţionale, selecţioneurii noştri au întâmpinat serioase dificultăţi.

Unui fundaş — şi aceasta în materie de rugby — i se cer o sumă de calităţi.

In primul rând o deplină siguranţă pe balon, degajări impecabile, plus un joc la om care să fie util întregei echipe.

Deaceea, atât Tudor Ion, Jianu cât şi Moldoveanu, trebuesc încercaţi, dar mai cu seamă supraveghiaţi tot timpul.

In sfârşit, iată-ne ajunşi la cea mai arzătoare problemă pe care diriguitorii rugby-ului nostru au datoria de-a o rezolva cu succes.

Antrenamentele, la care vor fi supuşi jucătorii trebue să aibă un dublu rol.

Pe deoparte să pregătească un lot de jucători, cari să-şi asigure o bună condiţie fizică, dar ceeace-i mai presus de toate să contribue la realizarea unei echipe naţionale omogenă în toate compartimentele jocului.

Vom reveni.

Profesorul arată stilul curat...

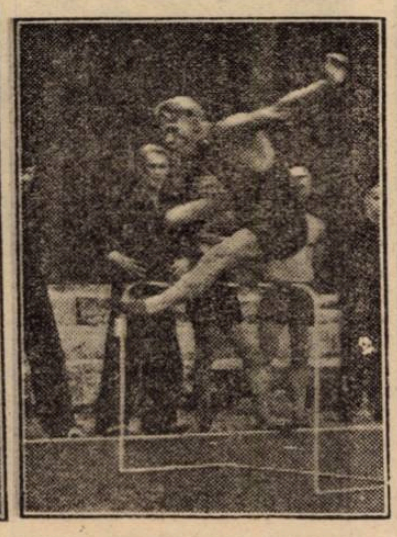

...şi elevul execută

Pagina Boxului

Campion al lumii timp de 10 zile

Tenet a debutat la 14 ani și a primit pentru match... 5 lei!

Citim în ziarul Le Jour — Echo de Paris, *un interesant articol despre debutul lui Eduard Tenet. Il publicăm în întreqime.*

...Te opresc de a mai boxa — i-a spus într'o zi tatăl lui, măsurându-i cu un ochi de dezaprobare, ţinuta lui dezastruoasă.

Figura micului Eduard se prezenta de fapt deplorabilă. Bătălia din stradă fusese foarte dârză!

Dar seara... după masă, când copiii din cartier se regrupau în stradă, se discuta iar de box, de directe, de stângi, de uppercuturi şi de knockouturi

Aceasta se întâmpla la Lyon, câteva săptămâni înainte ca Georges Carpentier să întâlnească pe Jack Dempsey şi în toate colţurile străzii nu se vorbea decât de aceasta.

Din acest motiv, într'o zi Bernard Ners, profesorul clubului pugilistic Brotteaux, s'a pomenit cu o bandă de copii în care cel mai vârstnic avea 11 ani.

— Dom-le, noi vrem să învăţăm boxul!, au vorbit ei în cor.

Ners a zâmbit:

— Este un sport foarte dur — a spus el, un sport de... bărbaţi!

— Noi vrem să devenim ca Georges! au răspuns puştii...

Dar clubul nu era bogat. Ners a dat voie copiilor să se antreneze, cu condiţia, însă, să se mulţumească cu o singură pereche de mănuşi, care li se puteau pune la dispoziţie.

Ce importanţă avea pentru ei acest lucru! Chiar de a doua zi ei erau prezenţi la sală şi aceasta a fost punctul de plecare pentru o frumoasă colecţie de ochi învineţiţi, de dinţi sparţi şi de buze sfârtecate.

TANARUL TENET

Tânărul Tenet era cel mai fanatic din grup. Avea însă mari griji cum să-i explice seara, tatălui său, cauzele diverselor „vânătăi" de pe obrajii lui.

Câteodată aceasta îi aducea câte o corecţie mică, administrată de tată-su şi cum părintele lui era un colos, aceste corecţii... îl cam costau! Dar, ele, oricât de tari ar fi fost, nu au stârbit cu nimic din entuziasmul lui.

S'au disputat în sala lui Ners adevărate asalturi pentru a fi câştigate pentru antrenament singura pereche de mănuşi. Până la urmă, ele au fost trase la sorţi.

Cel care avea dreptul de a le purta era mândru ca Artaban şi nu-şi dădea deloc seama că adversarul cu pumnii goi era mai periculos decât el!...

La 13 ani, Eduard Tenet era într'o excelentă condiţie fizică.

Era foarte mic, dar muşchiulos ca un om mare.

PRIMUL SAU MATCH

Bernard Ners a remarcat calităţile copilului şi l-a luat pe seama lui sacrificând chiar ore plătite de alţii pentru ca să-l înveţe pe Tenet A. B. C.-ul boxului.

— Vrei tu să faci un match adevărat? i-a spus el într'o zi.

Trebue să fiţi siguri că „puştiul" a fost în acel moment într'al nouălea cer.

Şi într'o sală mică din Lyon, Tenet şi-a făcut debutul lui ca boxeur.

Cântărea 39 kg. şi adversarul său Brochaux, 42 kg.

Aceasta însă nu a împiedicat pe Eduard să boxeze cu entuziasm.

Şi la coborârea lui depe ring a primit o bursă de... 5 lei!

BOXUL, DAR ŞI... MESERIA!

Chiar de a doua zi, la patronul unde Tenet era ucenic, se cunoştea noutatea.

Svonul s'a lăţit până la tatăl său.

Acesta, un grădinar renumit, întâiu s'a înfuriat, apoi a luat parte fiului său:

— Să boxezi pentrucă ai tragere de inimă pentru acest sport—spuse el— dar în totdeauna să-ţi îngrijeşti şi de altă meserie.

Tenet a ascultat de această povaţă serioasă.

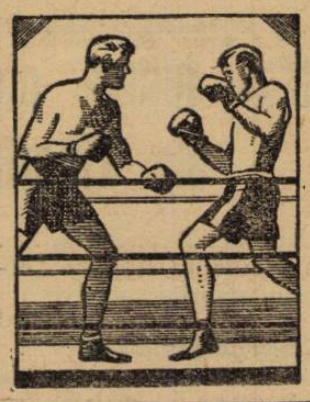

Austriacul din victorie în victorie

Mac Clive nu i-a rezistat decât 7 reprize

Semi-mijlociul austriac Hein Wiesner se afirmă, pe zi ce trece, drept un boxeur de prima clasă.

Astfel, în 25 de zile, el a repurtat nu mai puţin de 3 victorii prin knock-out.

La 1 Aprilie a învins, în două reprize, pe Benetto şi cinci zile mai târziu a terminat cu Lange, în 4 reprize.

In fine, la 26 Aprilie, s'a întâlnit la Herneday cu Dave Mac Clive, fost campion amator al Europei şi fost deţinător al titlului semi-mijlociu al Angliei.

Matchul, hotărît pentru 12 reprize, s'a sfârşit înainte de limită, Wiesner adjudecându-şi victoria, prin knock-out în repriza şaptea.

Wiesner a entuziasmat asistenţa, prin boxul său clar şi foarte rapid.

FREDDIE STEELE va abandona ringul

Titlul mondial mijlociu va rămâne vacant

Campionul mondial mijlociu, americanul Freddie Steele, nu va mai putea boxa.

Acum câteva luni el a suferit o fractură a sternului de gravitatea căreia nu şi-a dat seama.

A continuat deci să boxeze, dar a înregistrat rezultate cari îl arătau în accentuat declin.

Infrângerea categorică suferită în faţa lui Fred Apostoli l-a pus pe gânduri şi în urma unei înţelegeri cu managerul său, s'a supus consultului unui medic. Acesta l-a prescris odihna.

Steek s'a conformat dar când a reluat antrenamentul s'a simţit stânjenit din punct de vedere al suflului.

O radiografie făcută acum câteva zile, a fost revelatoare.

Sternul său nu mai poate suporta rigorile unui match de box şi, în consecinţă, Steele va abandona ringul şi titlul pe care îl deţine.

Breack... stop... out...

Echipa de box amator a grupării Box Club Central din Viena a cedat, la Chemnitz, cu 4—12, echipei clubului din localitate.

*

La Apolda amatorii lui Box Club Wieden au învins cu 14—2, o selecţionată a oraşului.

BEN FOORD ESTE CAUTAT

Sud-africanul are multe angajamente

După înfrângerea suferită din partea lui Walter Neusel, din faţa căruia a fost descalificat în repriza noua, pentru lovituri neregulate, sud-africanul Ben Foord a plecat în călătorie de nuntă.

La Viena, el a luat contact cu managerul lui Henz Lazek, în vederea unui match cu campionul Europei.

S'a căzut de acord ca matchul să se dispute în Iulie la Viena, dar contractul nu va fi perfectat decât după ce managerul lui Ben Foord îşi va da consimţământul.

IN MAI LA LONDRA

In aşteptarea întâlnirei de la Viena, Ben Foord va susţine, la Londra, în cursul lunei Mai, un match cu Eddie Philips, învingătorul urmând să se întâlnească apoi cu Tommy Farr, pentru titlul greu al Marei Britanii.

Lazek va trebui să-şi pună titlul în joc până la 15 August

Recunoscând pe italianul Santa di Leo, drept challenger al lui Heniz Lazek, campionul de categorie grea al Europei, I. B. U.-ul a fixat termen de întâlnire până la 15 August.

SCRIMĂ

Campionatul naţional femenin de floretă

Cercului Militar, concursul de floretă, femenin, pentru campionatul naţional.

Nu ştiu câte concurente vor participa, dar, credem că cel puţin concurentele de anul trecut, vor lua parte.

D-na Lilly Prager, prima campioană a României, va trebui să participe, pentru a-şi apăra titlul şi totdeodată trofeul oferit de d. arh. C. Cicu (secretar general F. R. S.).

D-ra Lucica Scurtu, elevă la scrimă a excelentului profesor Cioroianu, care anul trecut numai din cauza unei singure tuşe, nu şi-a însuşit campionatul naţional.

Anul acesta, credem că d-ra Scurtu, dacă a urmat antrenamentul regulat, va reuşi să revanşeze în chip strălucit. Multe şanse la locul prim, îl are şi d-ra Rita Catalan (Timişoara Electin).

mos şi corect s'a comportat, la campionatul din anul trecut, stilul de a ataca plin de curaj şi foarte eficace, calităţi care îi acordă mari şanse în campionatul de Duminică.

Deasemeni d-rele Czapp Gönczi şi Kimmel Elly care s'au comportat destul de frumos anul trecut, sperăm că le vom revedea şi în acest an.

*

Dacă am privi cu optimism la numărul mereu crescând al esarimeurilor, făcând o simplă comparaţie între campionatul anului 1937-938 şi 1938-1939, — la campionatul din urmă, s'a prezentat un număr dublu de escrimeuri — suntem aproape siguri că şi floretistele noastre vor întruni un număr mai mare ca anul trecut.

Concursul va începe la ora 9.30 a. m.

Accesul publicului va fi liber.

Veşti aviatice din toată lumea

ITALIA

O MANIFESTAŢIE AERIANA LA CARE VOR PARTICIPA PESTE TREI SUTE DE AVIOANE

Aviaţia italiană pregăteşte un exerciţiu aerian în masă, care va fi unul din principalele evenimente din ciclul de manifestaţiuni organizat în onoarea şefului guvernului german, cu ocazia vizitei sale în Italia din primele zile ale lunei Maiu.

Această manifestaţiune va reproduce exact o operaţiune de războiu pe coasta Mediteranei, între Santa Marinelle şi Ladispoli.

O escadră aeriană complectă va lua parte şi va cuprinde zece unităţi numite „stormi", formate din aparate de linie din cele mai moderne şi mai puternice. Ansamblul va fi format din peste trei sute avioane.

MAREA BRITANIE

ŞI-A ABANDONAT AVIONUL IN SBOR

Tribunalul militar englez a judecat pe un sergent aviator, condamnându-l la degradare.

In timpul unui sbor, avionul de bombardament pe care-l pilota defectându-se, a sărit pentru a se salva, abandonând astfel restul echipajului.

La marile concursuri de acrobaţie aeriană

Locotenentul Novak a învins pe campionul olimpic Hagenburg

...dar a fost descalificat

La St. Germain s'au desfăşurat marile concursuri aeriene patronate de asociaţia franceză „Air Propagande".

Intrecerea a culminat printr'o scoborîre cu patru parașute executată de campionul Vincent, care şi-a transmis impresiunile sale prin microfon, la un post de unde ultrascurte, pe care îl avea montat asupra sa.

Experienţa a reuşit pe deplin, deschizând căi noi radioreportagiului.

Concursul de acrobaţie aeriană, atât de aşteptat de specialişti, a oferit o admirabilă luptă, între cei trei concurenţi: francezul Cavalli, cehul Novak şi germanul Hagenburg, campion olimpic.

Rezultatul este următorul:

1. Hagenburg (Germania) avion „Bücker Inngmeister", 785 puncte.

2. Novak (Cehoslovacia), avion „Avia", 809 puncte. 30 puncte penalizare.

3. Cavalli Franţa), avion „Gourdon", 684 puncte. 30 puncte penalizare.

Locotenentul Novak învinsese pe german, dar atât el cât şi francezul Cavalli au depăşit limita celor 10 minute, acordate de juriu pentru sbor liber.

Pentru a doua oară ghinionul împiedică pe aviatorul Novak, oaspetele tuturor marilor meetinguri dela noi, să învingă pe norocosul Hagenburg.

Käte Krauss

führer al sportului feminin german

Campioana germană Käthe Krauss, fosta câştigătoare a probelor de viteză a Olimpiadei dela Londra din 1908, a fost numită „Führer" al sportului feminin german.

Krauss a fost de peste zece ori campioană a Germaniei de viteză şi a deţinut recordul mondial pe distanţele de 60, 100 şi 200 m.

Ea este astăzi de aproape 50 de ani.

Turneul de tennis dela Budapesta

D-ra Somogyi din nou învingătoare

Budapesta, 28. — In cadrul turneului internaţional de tennis din localitate s'a înregistrat o mare surpriză.

La dublu-domni perechea de juniori Stolpa II — Stolpa III a învins cuplul Lesuer — Stolpa I (Fr.-Ung) cu 4:6, 6:1, 6:1.

La simplu doamne campioana Cehoslovaciei d-na Hein Müller a dispus de d-ra Gergely 6:3, 6:1; iar d-ra Somogyi (România) a învins pe d-ra Geldner cu 6:1, 6:4.

Campionatul mondial de hand-ball se va disputa pe stadionul „Prater" din Viena

Participă şi România

Pentru disputarea campionatului mondial de hand-ball din anul acesta, care va avea loc între 7-11 Iunie, a fost desemnat stadionul „Prater" din Viena.

Marele eveniment sportiv din capitala provinciei germane Austria, este patronat de însuşi cancelarul Hitler.

Primilor 3 clasaţi, li se vor acorda medalii, în genul celor distribuite la Olimpiada dela Berlin.

S'au înscris până acum următoarele 11 naţiuni: Elveţia, Ungaria, Polonia, Franţa, Olanda, Luxemburg, Danemarca, Canada, Statele Unite, România şi Germania.

Ultimul termen de înscriere expiră la 22 Mai.

Un mare match în perspectivă: Germania—Statele-Unite

Berlin, 28. — Cu ocazia congresului Comitetului Olimpic dela Cairo, dr. von Halt a discutat cu Avery Brundage preşedintele Comitetului olimpic american, eventualitatea organizării unui match de atletism:

Statele Unite - Germania.

Preşedintele forului sportiv american s'a declarat de acord cu propunerea Germaniei şi a promis că o va susţine în faţa Comisiunii pentru afacerile străine din federaţia americană de atletism.

In cursul acestei săptămâni se va şti dacă matchul Germania-St. Unite va avea loc în acest an.

In caz când Statele Unite va fi de acord, atunci întâlnirea ar urma să se desfăşoare la Berlin pe stadionul Olimpic, va cuprinde toate probele clasice cu excepţia marathonului şi a decathlonului, iar punctajul s'ar face în felul următor:

5. 3. 2. 1.

Astăzi încep concursurile sportive ale Tinerimii Române

Astăzi de dimineaă la ora 9 pe Stadionul A.N.E.F. încep concursurile sportive din cadrul serbărilor jubiliare ale Tinerimii Române.

Concursurile se vor ţine după următorul program:

1) Tirul de calibru mic pentru studenţi şi elevii de liceu.

2) Aruncarea grenadei pentru studenţi.

3) Concursurile interşcolare de oină.

Concurenţii trebue să fie prezenţi la ora 8 la A.N.E.F. pentru a se înscrie pe listele de concurs. Cei cari participă la tir vor aduce suma de [illegible] pentru care vor primi 10 ca[illegible] 2 ţinte.

Redwings-Detroit

învingătoare în Franţa

PARIS, 28. — Matchul de hockey pe ghiaţă dintre formaţia profesionistă din Canada Redwings - Detroit şi echipa canadienilor francezi, care s'a jucat în localitate, a revenit oaspeţilor cu 10:8.

Necula va fi selecţionat în reprezentativa Chemnitzer-ului în urma excelentei comport[illegible] de închidere a sezonului oraşului

Cunoscutul atlet al Viforului Dacia, Necula, actualmente plecat pentru studii în Germania, în cadrul unui concurs de crossuri desfăşurat la Chemnitzer, la care au participat 765 atleţi, împărţiţi pe categorii şi care a încheiat sezonul de cross din acea localitate, a reuşit să acopere distanţa de aproximativ 3000 m. în 9 m. 28 s., clasându-se în locul secund după ce condusese plutonul până la 200 m. de sosire.

In urma acestui rezultat, Necula va fi selecţionat în reprezentativa Chemnitzerului la concursurile ce se vor desfăşura la Breslau în cadrul unei expoziţii. Aci el va concura pe 800 m. şi după declaraţiile lui, dacă timpul va fi favorabil, speră să acopere distanţa în mai puţin de 2 minute.

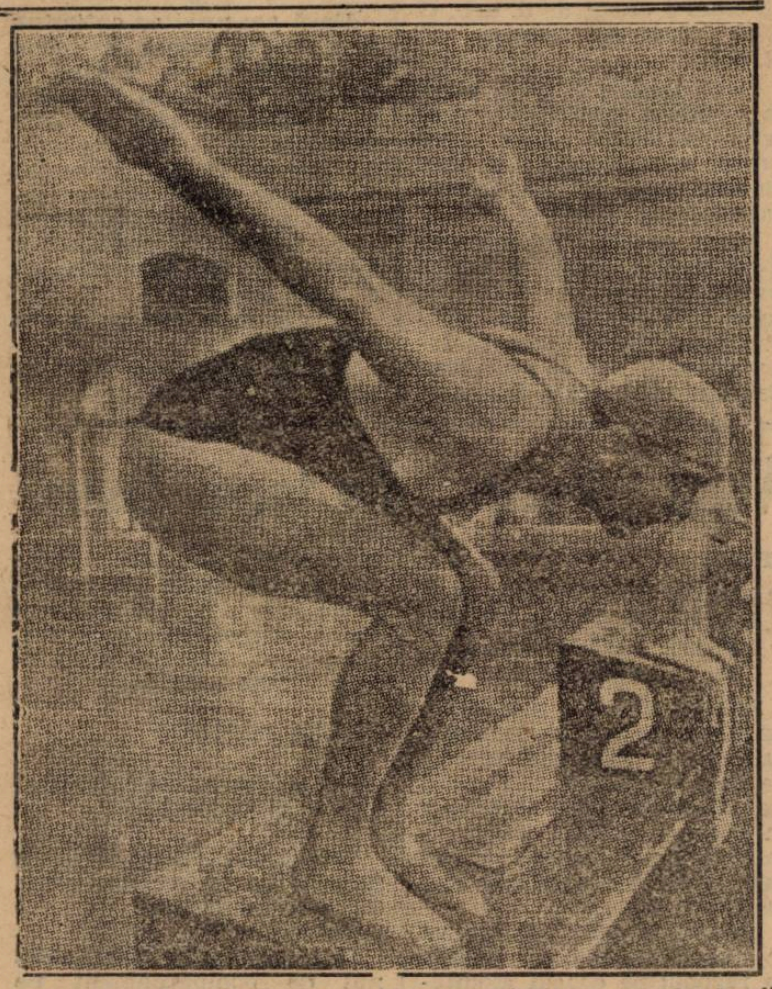

Innotătorul rus Boicenko a bătut în 2' 36" 2/10 recordul lumii la 200 metri brasse, care aparţinea până acum înnotătorului Kesley

Nurmi, antrenor de... football

Helsinski, 28. — Cel mai mare alergător al tuturor timpurilor, Paavo Nurmi, a fost angajat ca antrenor de formaţia Jakapabelloklub din Helsinski, care a câştigat de două ori campionatul Finlandei.

Bineînţeles că Nurmi se va ocupa de antrenamentul de condiţie a echipei şi nu de antrenamentul tehnic.

Finlanda deşi s'a clasat a doua pe naţiuni are cei mai mulţi campioni europeni

REVAL, 28. — Campionatele europene de lupte greco-romane, care s'au desfăşurat aci, s'au terminat aseară cu următoarele rezultate:

Categoria până: 1) Pihlajamaeki (Finl.); 2) Svensson (Suedia); 3) Solsvik (Norvegia).

Categoria uşoară: 1) Koskela (Finl.); 2) Nettesheim (Germania); 3) Andersson (Suedia).

Categoria semi-mijlocie: 1) Schaefer (Germ.); 2) Svedberg (Suedia); 3) Maeki (Finlanda).

Categ. mijlocie: 1) Johanson (Suedia); 2) Ozolinschi (Letonia); 3) Frooman (Estonia).

Categ. semi-grea: 1) Cadier (Suedia); 2) Karklin (Estonia); 3) Seelenbinder (Germania).

Categ. grea: 1) Kotkas (Estonia); 2) Nyman (Suedia); 3) Coban (Turcia).

CLASAMENTUL NAŢIUNILOR

1. Suedia, 15 puncte.
2. Finlanda, 10 puncte.
3. Germania, 7 puncte.
4. Estonia, 6 puncte.
5. Letonia, 2 puncte.
6. Norvegia şi Turcia 1 punct.

Matchul Schmeling-Joe Louis se va desfăşura pe Jankee Stadium

La New-York se vorbeşte din ce în ce mai stăruitor despre matchul Schmeling-Joe Louis.

Cu toată încercarea cercurilor antigermane de a face imposibilă această organizare, Mike Jacobs este foarte optimist, mai ales în urma votului de unificare a boxului internaţional şi a hotărîrii congresului dela Roma, care a statuat că Max Schmeling va fi chalengerul lui Joe Louis.

In America, s'au şi început preparative pentru organizarea acestui match.

Astfel, s'a hotărît ca acest important match care fără îndoială va atrage un impresionant număr de spectatori — câteva zeci de mii şi din acei cari ar vrea ca Max Schmeling să fie bătut — să se dispute la Yankee Stadion.

E interesant de ştiut că în 1936 când Max Schmeling a învins pe Joe Louis, matchul s'a desfăşurat tot pe Yankee Stadion.

Redactor responsabil: STEFAN MENCONI

Editura Societăţii Anonime „Universul", Bucureşti—România